

【表紙】

【提出書類】	有価証券報告書
【根拠条文】	金融商品取引法第24条第1項
【提出先】	関東財務局長
【提出日】	2025年6月26日
【事業年度】	第78期（自 2024年4月1日 至 2025年3月31日）
【会社名】	ライト工業株式会社
【英訳名】	RAITO KOGYO CO., LTD.
【代表者の役職氏名】	代表取締役社長 阿久津 和浩
【本店の所在の場所】	東京都千代田区九段北四丁目2番35号
【電話番号】	東京(3265)2551（大代表）
【事務連絡者氏名】	常務執行役員経営管理本部副本部長 山邊 耕司
【最寄りの連絡場所】	東京都千代田区九段北四丁目2番35号
【電話番号】	東京(3265)2551（大代表）
【事務連絡者氏名】	常務執行役員経営管理本部副本部長 山邊 耕司
【縦覧に供する場所】	ライト工業株式会社 中部統括支店 （愛知県名古屋市中村区畑江通四丁目22番地） ライト工業株式会社 西日本支社 （大阪府吹田市江坂町一丁目16番地8号） 株式会社東京証券取引所 （東京都中央区日本橋兜町2番1号）

## 第一部【企業情報】

## 第1【企業の概況】

## 1【主要な経営指標等の推移】

## (1) 連結経営指標等

回次	第74期	第75期	第76期	第77期	第78期
決算年月	2021年 3 月	2022年 3 月	2023年 3 月	2024年 3 月	2025年 3 月
売上高 (百万円)	108,209	109,504	114,974	117,324	121,457
経常利益 (百万円)	12,136	13,976	13,310	11,609	13,169
親会社株主に帰属する当期純利益 (百万円)	8,640	8,930	9,489	8,181	9,919
包括利益 (百万円)	9,921	9,553	9,480	10,703	10,104
純資産額 (百万円)	75,917	80,817	85,437	91,094	88,674
総資産額 (百万円)	112,610	115,885	122,925	124,447	122,209
1株当たり純資産額 (円)	1,463.01	1,591.20	1,721.36	1,877.46	1,972.70
1株当たり当期純利益金額 (円)	166.58	174.12	190.59	168.16	214.30
潜在株式調整後1株当たり当期純利益金額 (円)	-	-	-	-	-
自己資本比率 (%)	67.3	69.7	68.7	72.5	71.9
自己資本利益率 (%)	12.0	11.4	11.5	9.4	11.1
株価収益率 (倍)	11.3	11.2	10.2	12.1	11.5
営業活動によるキャッシュ・フロー (百万円)	15,206	8,597	4,761	14,586	10,354
投資活動によるキャッシュ・フロー (百万円)	7,228	2,350	487	4,252	1,896
財務活動によるキャッシュ・フロー (百万円)	2,499	4,687	5,765	5,329	12,399
現金及び現金同等物の期末残高 (百万円)	28,259	30,022	29,605	34,933	30,947
従業員数 (人)	1,244	1,290	1,364	1,374	1,385
〔外、平均臨時雇用人員〕	〔444〕	〔371〕	〔401〕	〔380〕	〔449〕

(注) 1 潜在株式調整後1株当たり当期純利益金額については、潜在株式がないため記載しておりません。

2 従業員数には、就業人員数を表示しております。

3 「収益認識に関する会計基準」(企業会計基準第29号 2020年3月31日)等を第75期の期首から適用しており、第75期以降に係る主要な経営指標等については、当該会計基準等を適用した後の指標等となっております。

## (2) 提出会社の経営指標等

回次	第74期	第75期	第76期	第77期	第78期
決算年月	2021年 3 月	2022年 3 月	2023年 3 月	2024年 3 月	2025年 3 月
売上高 (百万円)	89,918	94,551	96,868	98,065	101,304
経常利益 (百万円)	10,471	12,843	11,850	11,228	11,688
当期純利益 (百万円)	7,378	9,966	8,242	7,883	8,762
資本金 (百万円)	6,119	6,119	6,119	6,119	6,119
発行済株式総数 (株)	57,804,450	55,504,450	53,948,450	52,145,450	45,467,550
純資産額 (百万円)	62,629	67,863	70,563	74,336	70,428
総資産額 (百万円)	93,520	98,153	102,533	102,950	98,898
1株当たり純資産額 (円)	1,208.48	1,337.43	1,437.39	1,547.45	1,581.78
1株当たり配当額 (円)	50	54	61	70	100
(内 1株当たり中間配当額) (円)	( - )	( - )	( - )	( - )	(30)
1株当たり当期純利益金額 (円)	142.25	194.32	165.55	162.04	189.31
潜在株式調整後 1株当たり当期純利益金額 (円)	-	-	-	-	-
自己資本比率 (%)	67.0	69.1	68.8	72.2	71.2
自己資本利益率 (%)	12.3	15.3	11.9	10.9	12.1
株価収益率 (倍)	13.2	10.1	11.8	12.6	13.0
配当性向 (%)	35.1	27.8	36.8	43.2	52.8
従業員数 (人)	940	943	972	967	986
〔外、平均臨時雇用人員〕	〔199〕	〔199〕	〔178〕	〔173〕	〔172〕
株主総利回り (%)	157.3	167.6	172.5	185.2	228.0
(比較指標：配当込みTOPIX) (%)	(142.1)	(145.0)	(153.4)	(216.8)	(213.4)
最高株価 (円)	1,969	2,087	2,154	2,240	2,709
最低株価 (円)	1,175	1,716	1,648	1,840	1,867

(注) 1 潜在株式調整後 1株当たり当期純利益金額については、潜在株式がないため記載しておりません。

2 従業員数には、就業人員数を表示しております。

3 最高株価及び最低株価は2022年 4 月 4 日より東京証券取引所プライム市場におけるものであり、それ以前については東京証券取引所市場第一部におけるものであります。

4 「収益認識に関する会計基準」(企業会計基準第29号 2020年 3 月31日)等を第75期の期首から適用しており、第75期以降に係る主要な経営指標等については、当該会計基準等を適用した後の指標等となっております。

## 2【沿革】

1948年 9 月	株式会社ライト防水工業所を設立（宮城県仙台市） 会社設立後の変遷は次のとおりであるが、この間に特殊技術の開発、導入を積極的に進め、事業内容の拡充を図り、現在は法面保護工事、地すべり対策工事、基礎・地盤改良工事、補修・補強工事、環境修復工事及び沈埋工法による下水道管埋設工事など土木工事を主体に事業を展開しております。
1949年10月	建設業法による建設大臣登録(イ)233号の登録を完了（以後2年ごとに更新）
1950年 3 月	東京支店（現 関東支社管内）を設置
1951年 1 月	ライト工業株式会社に商号変更 本店を東京都千代田区に移転
1956年 3 月	名古屋支店（現 中部統括支店）を設置
1957年 5 月	仙台支店（現 東北統括支店）を設置
1958年 6 月	大阪支店（現 西日本支社）を設置
1961年 7 月	九州支店（現 九州統括支店）、札幌支店（現 北海道統括支店）を設置
1961年10月	当社株式を東京証券取引所市場第2部に上場
1964年 7 月	広島支店（現 中国統括支店）を設置
1965年 3 月	新潟支店（現 関越統括支店）を設置
1973年11月	盛岡支店（現 東北統括支店 盛岡営業所）を設置
1974年 3 月	当社株式を東京証券取引所市場第1部に上場 建設業法改正により、建設大臣許可（特・般 - 48）第3660号を受ける。 （以後、許可業種の追加を含め3年ごとに更新、なお1995年より更新期間5年ごとに変更）
1974年11月	北関東支店（現 関東支社及び関越統括支店管内） 南関東支店（現 関東支社管内）を設置
1992年 4 月	四国支店（現 西日本支社管内）を設置
1994年 9 月	株式会社エド・エンタープライズを設立（現 非連結子会社）
1996年 4 月	株式会社ライト・スタッフ・サービス（現 アウラ・シーイー）を設立（現 連結子会社）
1997年 6 月	米国に現地法人RAITO, INC.を設立（現 連結子会社）
1998年 8 月	株式会社シーイー・クリエート（現 東海リアライズ）を設立（現 連結子会社）
2001年 4 月	株式会社仙台リアライズ（現 東北リアライズ、現 連結子会社）、株式会社福岡リアライズ（現 九州リアライズ、現 連結子会社）を設立
2005年 9 月	株式会社小野良組の株式を取得（現 連結子会社）
2005年11月	株式会社やさしい手らいとを設立（現 連結子会社）
2006年 3 月	株式会社みちのくりアライズを設立（現 連結子会社）
2008年 4 月	株式会社福島シビル（現 福島リアライズ）を設立（現 連結子会社）
2008年 5 月	株式会社北海道リアライズを設立（現 当社に吸収合併）
2009年 4 月	機構改革により5支社（東日本、関東、中日本、西日本、九州）2事業本部（建設、海外）制に移行（その後、数度にわたる機構改革を実施）
2009年10月	株式会社らいとケアを設立（現 非連結子会社）
2009年12月	株式会社山口リアライズを設立（現 連結子会社）
2010年10月	株式会社新潟リアライズを設立（現 連結子会社）
2011年 1 月	株式会社西日本リアライズを設立（現 非連結子会社）
2011年 6 月	サンヨー緑化産業株式会社の株式を取得（現 連結子会社）
2014年 1 月	香港に現地法人Raito Engineering & Construction Limitedを設立（現 清算）
2016年 9 月	ベトナムに合弁会社RAITO FECON INNOVATIVE GEOTECHNICAL ENGINEERING JSCを設立（現 連結子会社）
2018年 1 月	R & D センターを開設
2018年12月	株式会社タフアースを設立（現 非連結子会社）
2019年 4 月	機構改革により2支社（関東、西日本）・7統括支店（北海道、東北、関東防災、関越、中部、中国、九州）2事業本部（建設、海外）制に移行
2022年 4 月	東京証券取引所の市場区分の見直しにより、東京証券取引所の市場第一部からプライム市場に移行
2023年 3 月	Fecon Raito Underground Construction Joint Stock Companyの株式を取得（現 連結子会社）

### 3【事業の内容】

当社グループは、当社、連結子会社14社、関連会社1社、非連結子会社4社で構成され、建設事業及びその他（車両・建設機械・事務機器のリース、建設資材の販売、損害・生命保険代理店、福利厚生施設の管理、介護サービス業等）の事業活動を行っております。

各事業における当社グループ各社のセグメント毎の位置付け等は、次のとおりであります。

#### 建設事業

当社は法面保護工事、地盤改良工事を主体とした土木工事業及び建築事業を営んでおり、連結子会社である RAITO, INC.は米国の現地法人として地盤改良工事等を、RAITO FECON INNONATIVE GEOTECHNICAL ENGINEERING JOINT STOCK COMPANY、Fecon Raito Underground Construction Joint Stock Companyはベトナムでの合弁会社として地盤改良工事等を、(株)小野良組は建築工事及び土木工事等の事業活動を、(株)アウラ・シーイー、(株)みちのくりアライズ、(株)東北リアライズ、(株)福島リアライズ、(株)新潟リアライズ、(株)東海リアライズ、サンヨー緑化産業(株)、(株)山口リアライズ、(株)九州リアライズは建設工事の請負並びに建設資材の販売を業務としており、非連結子会社である、(株)西日本リアライズは建設工事の請負並びに建設資材の販売を、(株)タフアースは建設工事の内、労務提供の請負を主業務としております。持分法適用の関連会社である、Fecon Corporationは建設工事の請負を主業務としております。

#### その他

連結子会社である(株)アウラ・シーイーは建設資材の販売、車両・建設機械・事務機器のリース、福利厚生施設の管理等を、(株)やさしい手らいとは介護サービス業を、非連結子会社である(株)エド・エンタープライズは損害・生命保険代理店業を、(株)らいとケアはサービス付き高齢者住宅の運営及び介護サービス業を営んでおります。

企業集団の事業の系統図は、次のとおりであります。

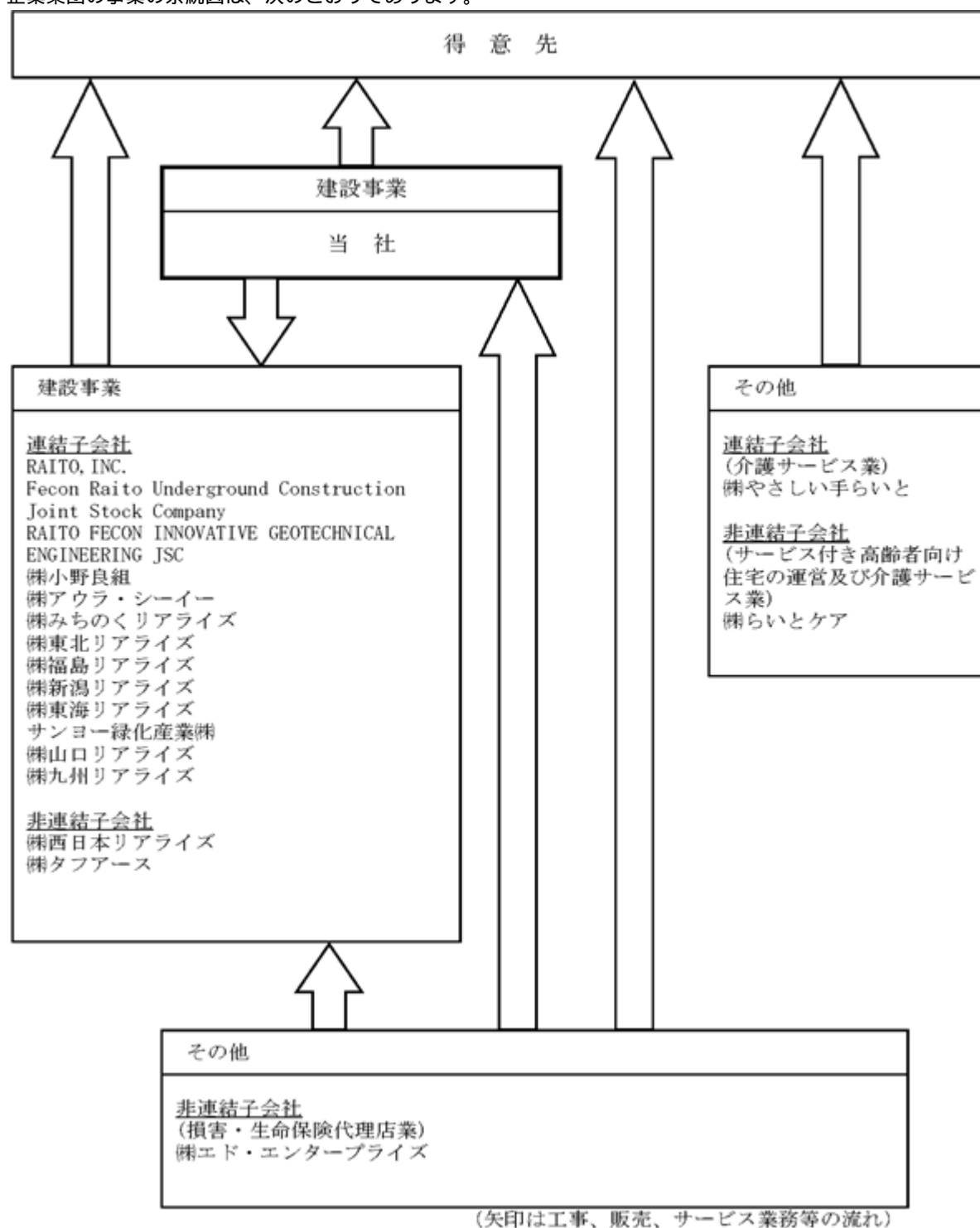

#### 4【関係会社の状況】

名称	住所	資本金	主要な事業 の内容	議決権の所有又は被所有割合 (%)	関係内容
(連結子会社) RAITO, INC. (注)3	米国 カリフォルニア 州	千米ドル 41,000	建設事業	100.0	当社建設事業の施工協力を行っている。 役員の兼務 -
(連結子会社) Fecon Raito Underground Construction Joint Stock Company (注)3, 4	ベトナム ハノイ市	十億 ベトナムドン 317	建設事業	49.0	当社建設事業の施工協力を行っている。 役員の兼務 -
(連結子会社) (株)小野良組	宮城県気仙沼市	百万円 100	建設事業	100.0	当社建設事業の施工協力を行っている。 役員の兼務 -
(連結子会社) (株)アウラ・シーイー	神奈川県横浜市中区	百万円 100	建設事業 その他	100.0	当社建設事業の施工協力を行っている。 車両・建設機械・事務機器 及び建設資材の賃借・購入 役員の兼務 -
(連結子会社) (株)みちのくリアライズ	岩手県盛岡市	百万円 125	建設事業	100.0	当社建設事業の施工協力を行っている。 役員の兼務 -
(連結子会社) (株)東北リアライズ	宮城県仙台市 太白区	百万円 175	建設事業	100.0	当社建設事業の施工協力を行っている。 役員の兼務 -
(連結子会社) (株)福島リアライズ	福島県郡山市	百万円 100	建設事業	100.0	当社建設事業の施工協力を行っている。 役員の兼務 -
(連結子会社) (株)新潟リアライズ	新潟県長岡市	百万円 100	建設事業	100.0	当社建設事業の施工協力を行っている。 役員の兼務 -
(連結子会社) (株)東海リアライズ	愛知県瀬戸市	百万円 125	建設事業	100.0	当社建設事業の施工協力を行っている。 役員の兼務 -
(連結子会社) サンヨー緑化産業(株)	広島県広島市	百万円 50	建設事業	100.0	当社建設事業の施工協力を行っている。 役員の兼務 -
(連結子会社) (株)山口リアライズ	山口県山口市	百万円 100	建設事業	100.0	当社建設事業の施工協力を行っている。 役員の兼務 -
(連結子会社) (株)九州リアライズ	福岡県福岡市 中央区	百万円 75	建設事業	100.0	当社建設事業の施工協力を行っている。 役員の兼務 -
(連結子会社) (株)やさしい手らいと	神奈川県横浜市中区	百万円 70	その他	100.0	役員の兼務 -
その他1社					

(注)1.「主要な事業の内容」の欄にはセグメント情報に記載された名称を記載しております。

2.各関係会社の売上高(連結会社相互間の内部売上高を除く。)の連結売上高に占める割合が10%以下であるため主要な経営指標の記載を省略しております。

3.特定子会社に該当しております。

4.持分は100分の50以下ですが、実質的に支配しているため子会社としております。

## 5【従業員の状況】

## (1) 連結会社の状況

2025年3月31日現在

セグメントの名称	従業員数（名）
建設事業	1,361〔390〕
その他	24〔59〕
合計	1,385〔449〕

（注） 従業員は就業人員であり、臨時従業員数は〔 〕内に当連結会計年度の平均人員を外数で記載しております。

## (2) 提出会社の状況

2025年3月31日現在

従業員数（名）	平均年齢（歳）	平均勤続年数（年）	平均年間給与（千円）
986〔172〕	44.7	17.8	9,491

（注）1 従業員は就業人員であり、臨時従業員数は〔 〕内に当事業年度の平均人員を外数で記載しております。

2 平均年間給与は、賞与及び基準外賃金を含んでおります。

## (3) 労働組合の状況

労働組合は結成されておりません。

福利の向上を図るため、役職員をもって互助機関を設置しております。

## (4) 管理職に占める女性労働者の割合、男性の育児休業等と育児目的休暇の取得率及び男女の賃金格差

当連結会計年度の管理職に占める女性労働者の割合、男性の育児休業等と育児目的休暇の取得率及び男女の賃金格差は、以下のとおりであります。

## (提出会社)

当事業年度				
管理職に占める女性労働者の割合（％）	男性の育児休業等と育児目的休暇の取得率（％）	男女の賃金格差（％）		
		全労働者	うち正規雇用労働者	うちパート・有期労働者
4.1	73.9	55.0	56.8	66.8

（注）1 管理職に占める女性労働者の割合は、「女性の職業生活における活躍の推進に関する法律」（平成27年法律第64号）の規定に基づき算出したものであります。

2 男性の育児休業等と育児目的休暇の取得率は、「育児休業、介護休業等育児又は家族介護を行う労働者の福祉に関する法律」（平成3年法律第76号）の規定に基づき、「育児休業、介護休業等育児又は家族介護を行う労働者の福祉に関する法律施行規則」（平成3年労働省令第25号）第71条の6第2号における育児休業等及び育児目的休暇の取得割合を算出したものであります。

3 正規雇用労働者は、正規雇用の労働者及びフルタイムの無期化した非正規雇用の労働者を含んでおります。

4 男女の賃金格差については、男性の賃金に対する女性の賃金の割合を示しております。

なお、同一労働の賃金に差はなく、給与体系における職能資格等級制度の人数構成の差によるものであります。

5 一部の連結子会社は、「女性の職業生活における活躍の推進に関する法律」（平成27年法律第64号）の規定による公表項目として、管理職に占める女性労働者の割合、男性の育児休業等と育児目的休暇の取得率及び男女の賃金格差を選択していないため、記載を省略しております。

なお、「育児休業、介護休業等育児又は家族介護を行う労働者の福祉に関する法律」（平成3年法律第76号）の規定による公表義務の対象ではありません。

6 その他の連結子会社は、「女性の職業生活における活躍の推進に関する法律」（平成27年法律第64号）及び「育児休業、介護休業等育児又は家族介護を行う労働者の福祉に関する法律」（平成3年法律第76号）の規定による公表義務の対象ではないため、記載を省略しております。



## 第2【事業の状況】

### 1【経営方針、経営環境及び対処すべき課題等】

当社グループの経営方針、経営環境及び対処すべき課題等は以下のとおりであります。

なお、文中の将来に関する事項は、当連結会計年度末現在において当社グループが判断したものです。

#### (1)会社の経営の基本方針

当社グループは創業以来、「新たな価値に挑戦し、創造し続ける」の経営理念のもと、常に時代の最先端技術に挑戦し建設業にあって特殊土木という独自の企業分野を創造してまいりました。これからも引き続き、新たな事業領域への挑戦や新技術の開発などを通じ、人々が安心して生活することができる国土の形成に尽力してまいります。

また同時に、株主やお客さま、社員をはじめ全てのステークホルダーの皆さまから信頼される企業であり続けるために誠実で健全な企業経営に努めてまいります。

#### (2)目標とする経営指標

当社グループは2025年5月14日に2025年度を初年度とする中期経営計画「Raito2027」を公表いたしました。本計画の最終年度である2027年度における経営数値目標は以下のとおりです。

#### 【目標とする経営指標】

	実績：2024年度（連結）	目標：2027年度（連結）
売上高	1,214億円	1,350億円
営業利益	128億円	155億円
ROE	11.1%	12.5%以上
DOE	5.2%	6.0%以上
配当性向	46.7%	50%以上

ROE（自己資本純利益率）＝親会社株主に帰属する当期純利益／（（期首自己資本＋期末自己資本）／2）

DOE（株主資本配当率）＝配当性向×ROE

#### (3)企業集団の対処すべき課題

当社グループを取り巻く事業環境については、短期的には、当社のコア事業と親和性の高い「防災・減災」や「国土強靱化」を中心とした政府の建設投資が堅調に推移すると見込まれており、引き続き良好な受注環境が続くものと予想されます。一方で、中長期的には財政制約や人口減少を背景に、国内建設市場の縮小や競争の激化といったリスクも想定されます。

このような経営環境の変化に柔軟かつ的確に対応するため、当社は中期経営計画「Raito2027」を策定いたしました。

#### 中長期ビジョン

本計画の策定にあたっては、当社グループの経営理念である「新たな価値に挑戦し、創造し続ける」のもと、企業としてさらなる挑戦と成長を果たすべく、創業100周年を見据えた中長期ビジョンを定めました。

中長期ビジョン「サステナブルな社会実現に向けて、人と技術の力で世界に貢献する」に掲げるとおり、当社が有する人財と技術の力を結集し、顧客および社会に対して持続的な価値提供を行うことを目指してまいります。

#### 中期経営計画の基本方針

中期経営計画「Raito2027」では、「技術×信頼×人財で、次世代の成長へ」を基本方針として掲げております。4つの重点テーマを軸に、コア事業である建設事業の深化に加え、将来を見据えた成長投資の推進と経営基盤の強化に取り組み、持続的な成長を支える体制の構築を図ってまいります。

## 重点テーマ

当社は中長期ビジョンの実現に向け、経営環境の変化を踏まえつつ、以下の4つの重点テーマを成長戦略の柱として定めております。

）防災・減災分野におけるブランド力の確立と社会課題の解決

当社が長年にわたり培ってきた防災・減災分野における実績と知見をもとに、業界のトップランナーとしてのブランドを確立し、事業活動を通じて社会課題の解決に貢献してまいります。

）特殊土木分野における国内外でのプレゼンス拡大

特殊土木分野における高度な技術力とノウハウを活かし、新技術の開発や難易度の高い工事への対応力を強化するとともに、国内外市場における存在感のさらなる向上を図ります。

）成長分野および人財への積極的な投資

将来の持続的成長に向け、成長分野への投資を加速するとともに、企業価値の源泉である人財への育成・確保を強化し、組織力の一層の向上を目指します。

）成長投資と株主還元の両立

積極的な成長投資とともに、最適な資本構成を追求し、持続的な株主還元の実現に努めることで、企業価値の中長期的な向上を図ってまいります。

## 2【サステナビリティに関する考え方及び取組】

当社グループは「新たな価値に挑戦し、創造し続ける」の経営理念のもと、優れた技術・工法・サービスを通じて社会の課題を解決し、サステナブルな社会の構築に貢献することで、社会から必要とされる企業グループを目指しております。

気候変動の進行や資源枯渇など様々な課題を抱える社会の一員として、事業を通じた環境保全の取り組みを始めとした事業の成長と社会への貢献を両立させる活動を行っております。

文中の将来に関する事項は、当社グループが有価証券報告書提出日現在において合理的であると判断する一定の前提に基づいており、実際の結果とは様々な要因により大きく異なる可能性があります。

### (1) ガバナンス

当社では、サステナビリティへの取り組みを推進し、適切な情報共有や進捗管理を行うためのガバナンス体制を構築しております。サステナビリティ経営を推進する諸施策の立案・実施を行うサステナビリティ戦略部を設置し、取締役会や各種会議体と密接に連携することでサステナビリティ全般に対する管理・監督を行います。

#### a. サステナビリティ関連のリスク及び機会を評価・管理する上での経営者の役割

サステナビリティに関わる基本方針や重要事項は代表取締役社長を議長とする経営会議において審議、決定されております。また、経営会議に報告・提案されたサステナビリティに関連するリスク及び機会の影響と対応について審議を行い、評価します。

#### b. サステナビリティ関連のリスク及び機会についての、取締役会による監視体制

サステナビリティに関わる基本方針や重要事項、活動状況等について取締役会に適宜報告することにより取締役会の監督が適切に図られるよう体制を整えております。また、経営会議からサステナビリティに関連するリスク及び機会の影響と管理の状況、対応について報告を受け、監督を行います。

サステナビリティに関する体制は以下の図に示すとおりです。

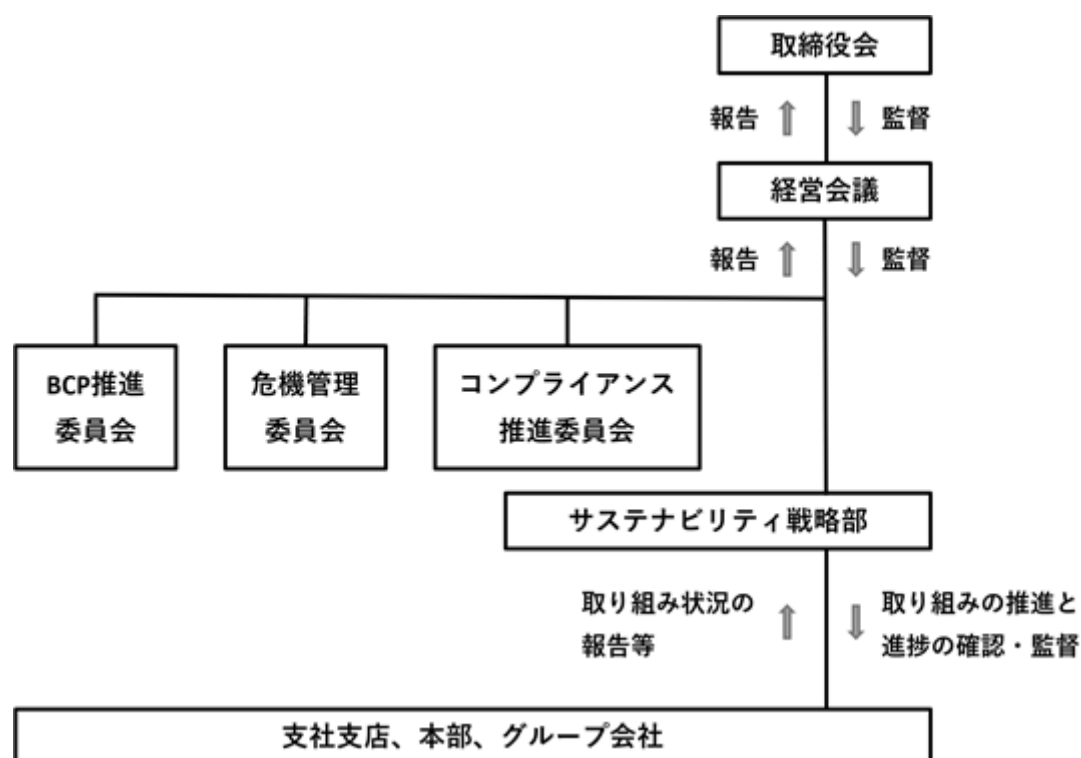

## (2) 戦略

## (サステナビリティ全般に関する開示)

当社は、サステナビリティに関する取り組みが事業にとって重要な課題であると認識し、主要なビジネスである建設業を対象として、リスク及び機会を短期から長期の視点で特定し、その影響を評価しております。さらに、社会と当社が持続的に成長するための重要課題としてマテリアリティを特定しており、関連したリスク及び機会を特定し、その影響を評価しております。

気候変動関連の代表的なリスクとしては「炭素税導入によるコストの増加」を想定しております。再生可能エネルギーの活用により施工時及び自社オフィスからのCO2排出量を削減することで対応していきます。気候変動関連の代表的な機会としては「防災・減災、国土強靱化のためのインフラ建設やメンテナンス、建物リニューアル工事の増加」を見込んでおります。インフラ建設や整備事業の営業活動を強化することで対応していきます。

2026年3月期よりスタートする中期経営計画「Raito2027」では、基本方針として「技術×信頼×人財で、次世代の成長へ」を掲げています。この方針のもと、人財や成長分野への積極的な投資、DXや技術開発の推進を通じて、当社グループの持続的成長を支える成長投資を進めてまいります。

また、「防災・減災分野のブランド力の確立と社会課題解決への貢献」を四大重点テーマの一つに掲げており、独自技術を活用した持続可能な社会の構築に貢献するとともに、社会課題の解決を通じた持続的成長を目指しております。

さらに、中期経営計画においては、事業戦略を支える経営基盤の強化施策の一つとして「サステナビリティへの取り組み」を掲げております。6つのマテリアリティに対応する具体的施策および取り組む活動を定め、事業活動を通じた持続可能な社会の実現と、当社の持続的成長の両立を図ってまいります。

なお、「サステナビリティへの取り組み」における施策は、以下のとおりです。

マテリアリティ	施策	中計期間の取り組み
持続可能な 環境配慮型社会の形成	<ul style="list-style-type: none"> <li>・事業活動による環境負荷の低減</li> <li>・環境に配慮した技術開発</li> </ul>	<ul style="list-style-type: none"> <li>・GHG排出量の一層の削減</li> <li>・SBT認定取得</li> <li>・産業廃棄物排出量の削減</li> </ul>
安全・安心を支える 強靱な社会インフラの構築	<ul style="list-style-type: none"> <li>・災害復旧で社会に貢献</li> <li>・社会インフラ整備</li> </ul>	<ul style="list-style-type: none"> <li>・インフラの長寿命化に向けた補修工事の推進</li> <li>・災害発生後の復旧・復興の推進</li> </ul>
品質の確保と 技術革新の追求	<ul style="list-style-type: none"> <li>・お客様の視点に立った技術の提供</li> <li>・建設業の課題への対応技術の開発</li> <li>・品質管理体制の強化</li> </ul>	<ul style="list-style-type: none"> <li>・省人化・自動化技術の開発</li> <li>・DXによる品質管理システム強化</li> </ul>
労働安全衛生管理の徹底	<ul style="list-style-type: none"> <li>・労働安全衛生の管理</li> <li>・リスクアセスメントの実施</li> </ul>	<ul style="list-style-type: none"> <li>・多様な人財に向けた安全教育の推進</li> <li>・安全パトロールのさらなる充実</li> </ul>
多様な人財の育成と 働きがいのある魅力的な 労働環境の実現	<ul style="list-style-type: none"> <li>・人財の育成と活躍推進</li> <li>・働きやすい労働環境の整備</li> </ul>	<ul style="list-style-type: none"> <li>・人財交流の活性化とエンゲージメント向上</li> <li>・多様な人財の活躍推進</li> </ul>
人権尊重と 公正な事業活動の推進	<ul style="list-style-type: none"> <li>・人権の尊重</li> <li>・コンプライアンス推進</li> <li>・リスクマネジメントの強化</li> <li>・ガバナンスの強化</li> </ul>	<ul style="list-style-type: none"> <li>・サプライチェーンを含めた人権尊重への取り組み強化</li> <li>・コンプライアンス教育の一層の充実</li> </ul>

（人的資本に関する開示）

当社グループは、「ライト工業グループ行動規範」において人権に対する基本的な考え方を示しているほか、当社グループにおける人権の尊重に関する考え方を明確にした「ライト工業グループ人権方針」を策定しております。

また、社会と当社が持続的に成長するためのマテリアリティのうちの一つとして「多様な人財の育成と働きがいのある魅力的な労働環境の実現」を掲げており、優秀な人財の確保・育成による組織力の向上やダイバーシティの推進による新たな価値の創造を企業としての成長に向けた機会と捉え、様々な取り組みを行っております。

a. 社内環境整備方針

中核人材の登用等における多様性を確保するため、性別や国籍、中途採用者等の区別なく平等な教育機会の提供と公正公平な評価のもと、優秀な人材を積極的に管理職へ登用しております。

また、人的資本戦略において『持続的成長のための「有為な人財の確保・育成、環境整備」』を基本方針とし、採用方針、育成・教育、評価と異動、女性活躍推進、健康経営の推進について定めております。女性活躍推進については、意欲・能力の高い女性の管理職昇進を後押しするため、女性の管理職者数をKPIとして設定しており、「(4)指標及び目標」に記載しております。

b. 人材育成方針

国籍・人種・性別などに関わらず、多様な価値観と広い視点で物事をとらえ、グローバルに活躍できる人材を育成するため、従業員の能力開発支援に取り組んでおります。

これまで特に力を入れてきた資格取得支援に加え、今後は、現場や社員の意見なども踏まえ、育成・教育の方針を見直し、階層別研修に加え、必要とされるタイミングに合わせた教育についても行ってまいります。特に、経営戦略において力を入れている領域に関する教育を強化し、必要に応じ、外部との連携にさらに力を入れていきます。

今後も経営理念に基づき「新たな価値に挑戦し、創造し続ける」企業としてあり続けるために多様な人材がその能力を最大限に発揮し、いきいきと活躍できる職場環境づくりに積極的に取り組んでまいります。

### (3) リスク管理

当社は、サステナビリティに関連するリスク及び機会を適切に識別・評価し管理することが重要であると認識しております。健全な財務構造や収益構造を維持し、サステナビリティに関連するリスクのような中長期で顕在化するリスクも適切にマネジメントすることで、企業価値の持続的な向上を図ります。

サステナビリティへの取り組みを経営戦略と一体的に進めるために新設されたサステナビリティ戦略部は、サステナビリティに関連するリスク及び機会を特定・評価するプロセス、特定した影響を管理する仕組み、組織全体のリスク管理の中に統合する仕組みを含め、サステナビリティに関する企画・立案を行い、経営会議に報告・提案するとともに、全社的なサステナビリティに関連するリスクへの対応を推進します。また、特定したリスクの影響について、必要に応じて危機管理委員会へ報告・提言を行うことで、サステナビリティに関連するリスクの影響を全社リスクに統合する役割を担っております。

経営会議は、報告・提案されたサステナビリティに関連するリスク及び機会の影響と対応について審議を行い、評価します。さらに、特定したリスクの最小化に向けた方針・戦略の策定、計画・予算・目標等への反映など、適応していくための審議・調整を行います。経営会議で審議・調整したリスク管理の状況と対応については、その他の審議事項とともに、必要に応じて取締役会に報告されます。

危機管理委員会は、各リスク管理所管部署からの報告・提案を評価し、全社リスクの把握と適切な対応を審議し、経営会議に報告しておりますが、サステナビリティに関連するリスクの影響についての報告・提案があった場合も同様に、全社的なリスク管理の観点から適切な対応を決定します。

取締役会は、経営会議からサステナビリティに関連するリスク管理の状況と対応について報告を受け、監督を行います。

機関・組織	機能・役割
取締役会	・サステナビリティに関連するリスクの管理の状況と対応について経営会議より報告を受け、監督を行う。
経営会議	・報告、提案されたサステナビリティに関連するリスク及び機会の影響と対応について審議を行い、評価する。 ・識別されたリスクの最小化に向けた方針、戦略を策定し、計画や目標等への反映など、適応していくために審議・調整を行う。 ・リスク管理の状況と対応、計画や目標等の進捗状況を取締役に報告する。
危機管理委員会	・全社的なリスク管理の観点から適切な対応を決定し、経営会議に報告する。
サステナビリティ戦略部	・サステナビリティに関連するリスク及び機会を特定・評価するプロセスを企画し、経営会議に報告する。 ・特定したリスクの影響を管理する仕組み、組織全体のリスク管理の中に統合する仕組みを企画し、経営会議に報告する。 ・全社的なサステナビリティに関連するリスクへの対応を推進する。 ・特定したリスクの影響について、必要に応じて危機管理委員会へ報告する。

#### (4) 指標及び目標

##### (サステナビリティ全般に関する開示)

当社は、サステナビリティを重視した経営を行っており、事業活動に関わる様々な課題の中から、ステークホルダーにとって重要であると同時に、SDGsをはじめとした社会課題の解決と当社の持続的な成長を両立させるための重要な課題として2022年に6つのマテリアリティを特定しました。

##### 当社のマテリアリティ

1. 持続可能な環境配慮型社会の形成
2. 安全・安心を支える強靱な社会インフラの構築
3. 品質の確保と技術革新の追求
4. 労働安全衛生管理の徹底
5. 多様な人財の育成と働きがいのある魅力的な労働環境の実現
6. 人権尊重と公正な事業活動の推進

これらのマテリアリティのそれぞれに関して、事業活動における取り組みについてのKPIを策定し、KPIによるモニタリングとレビューを適宜行っております。

気候変動関連の具体的なKPIとしては、以下の項目を設定しております。

1. 施工高あたりのCO2排出量削減率（2014年3月期比）
2. 環境修復工事の施工高

施工高あたりのCO2排出量削減率（2014年3月期比）は、2030年3月期に50%削減を目標としております。環境修復工事の2025年3月期施工高は1,284百万円（連結）となっております。

##### (人的資本に関する開示)

マテリアリティの一つである「多様な人財の育成と働きがいのある魅力的な労働環境の実現」に向けて人財の確保・育成に向けた各種施策を行っており、施策の進捗を評価するために人的資本に関する方針と取り組みに係るKPIを策定し、モニタリングとレビューを適宜行っております。

具体的なKPIとしては、以下の項目を設定しております。

1. 女性管理職社員数
2. 技術系女性社員比率
3. 作業所の4週8閉所実施率
4. 男性の育児休業等と育児目的休暇の取得率
5. 入社5年後離職率

女性管理職社員数は15人以上を目標としており、2025年3月期の女性管理職社員数は18人（提出会社）となっております。

また、男性の育児休業等と育児目的休暇の取得率の実績（提出会社）については『第1 企業の概況 5 従業員の状況』にて記載しております。

今後も、KPIについては施策の内容に応じて定期的に見直しを行い、適切な内容を設定するとともに、組織全体として従業員とともに成長していく風土を築く活動を積極的に推進してまいります。

当社においては、関連する指標のデータ管理とともに、具体的な取り組みが行われているものの、連結グループに属する全ての会社では行われてはいないため、連結グループにおける記載が困難です。このため、実績及び目標は、連結グループにおける主要な事業を営む提出会社のものを記載しております。

### 3【事業等のリスク】

投資者の投資判断に重要な影響を及ぼす可能性のある事項および当社グループの経営戦略に関連する重要な潜在的リスクを以下に記載しております。ただし、これらは当社グループに関する全てのリスクを網羅したものではなく、記載された事項以外の予見しがたいリスクも存在します。また、本項においては、将来に関する事項が含まれておりますが、当該事項は本有価証券報告書提出日現在において判断したものです。

#### (1) 外部環境に関するリスク

##### 国内公共事業の削減による官公庁発注工事の減少

当社グループの事業量は、全体の約7割程度を国内公共事業に依存しているため、国および地方自治体の公共事業予算の動向に影響を受けます。当社グループは、民間発注工事への営業活動の強化や海外事業を伸長することで、国および地方自治体等による公共投資予算削減によるリスクの軽減を図ってまいりますが、一般に想定される規模を超えて削減された場合には、当社グループの業績や財政状態に影響を及ぼす可能性があります。

##### 競争環境の激化

当社グループを取り巻く受注環境は、大都市部での再開発事業や政府による防災・減災対策などを中心に良好な状況が続いております。その一方で、中長期的には財政的な制約や人口の減少を背景として、主たるターゲット市場である国内建設市場は縮小傾向で推移し、今後競争環境が激化する可能性があります。このような状況に備え、今後も引き続き顧客ニーズ等への対応に注力し、付加価値の創造とシェアの拡大を図ってまいりますが、これらの取り組みが想定通りの成果をあげられない場合や、革新的・画期的な技術・工法を展開する競合他社や新規参入者の出現、過度の価格競争が起こった場合には、当社グループの業績や財政状態に影響を及ぼす可能性があります。

##### 建設技能労働者の慢性的不足

建設業全体に関わるリスクとして、少子高齢化に伴う建設技能労働者の不足があげられます。このような状況のもと当社グループは、将来を見据え、建設技能労働者の慢性的な不足に対応するために、生産性向上を可能とするための省人化技術の開発や新規入職者の増加に向けた取り組みに注力しております。しかしながら、現時点では将来的な建設技能労働者の不足を完全に克服できる保証はありません。建設技能労働者の不足と、それに起因する生産能力の減退や労務単価の急激な上昇が生じた場合には、当社グループの業績や財政状態に影響を及ぼす可能性があります。

#### (2) 事業拡大に伴うリスク

##### M&A（買収）を含む直接的事業投資

当社グループは、2025年度を初年度とする中期経営計画「Raito2027」において、「技術×信頼×人財で、次世代の成長へ」を基本方針として掲げており、その一環としてM&A（買収）を含む国内外への直接的事業投資等の成長投資を積極的に行ってまいります。これらの投資は当社グループの持続的成長に資するとともに、将来においても安定的かつ更なる利益貢献をするものと考えておりますが、かかる投資が期待されるリターンをもたらすという保証はありません。特にM&A（買収）を行う際には、対象企業の財務や税務、法務などについて詳細なデューデリジェンスを行い、可能な限りM&A（買収）によるリスクを回避するように努めますが、M&A（買収）後に偶発債務の発生や未認識債務が判明する可能性もあり、リスクを完全に排除することは困難です。その他にも、M&A（買収）に伴いのれんを計上した場合、対象会社の業績の悪化等により減損の兆候が生じ、その将来的な効果である回収可能価額がのれんの帳簿価額を下回る場合には、のれんの減損処理を行う必要があるなど、M&A（買収）後に起こり得るリスクは複数存在します。それらのリスクが顕在化した場合には、当社グループの業績や財政状態に影響を及ぼす可能性があります。また、合併事業や業務提携の展開においても、パートナーとなる対象企業について、業績や財政状態等についての詳細な調査に加えて、将来の事業契約やシナジー効果について事前に議論することによって可能な限りリスクを回避するように努めてまいります。合併事業開始後または業務提携後に双方の経営方針に相違が生じ、意図していたシナジー効果が得られないといった可能性も否定できません。この場合においても、投資金の回収が困難となる可能性や当社グループの業績や財政状態に影響を及ぼす可能性があります。

##### 海外事業の伸長

当社グループは、海外市場において内部成長とM&A戦略の両面を通じて、中長期的に海外事業の拡大を図っております。米国や東南アジアを主として複数の国で事業を展開していることから、各国の政治・経済・社会情勢などの変化に起因する予期せぬカントリーリスクが発生した場合、当社グループの業績や財政状態に影響を及ぼす可能性があります。



( 3 ) 人財に関するリスク

当社グループの事業運営上、施工管理に関連して法律上要求される国家資格などの各種資格を有していることに加え、土木工事・建築工事分野において高い専門性を有する人財が欠かせません。引き続き、優秀な人財の確保・育成に努めてまいります。人財獲得の競争環境は今後ますます激化していくものと予想されます。また、業務に必要な資格を取得するまでに、ある程度の期間を要することから、想定する施工管理人員の確保ができない場合や高い専門性を有する優秀な人財が社外に流出した場合には、当社グループの業績や財政状態に影響を及ぼす可能性があります。

( 4 ) 施工品質に関するリスク

当社グループは、品質マネジメントシステムの運用や各現場での施工段階における自主的な確認検査の実施など施工品質には万全を期しておりますが、重大な瑕疵による損害賠償請求等を受けた場合には、当社グループの業績や財政状態に影響を及ぼす可能性があります。

( 5 ) 労働災害および事故の発生に関するリスク

当社グループは、安全衛生管理計画を策定し、安全教育や現場パトロールなど災害防止活動に注力しておりますが、万一、労働災害や公衆災害など重大な事故が発生した場合、当社グループの業績や財政状態に影響を及ぼす可能性があります。

( 6 ) 法的規制・訴訟に関するリスク

法的規制の新設・変更

当社グループは、建設業法及び建築基準法をはじめとする様々な法的規制の中で事業を行っております。これらの規制の新設または変更があった場合、その内容によっては、当社グループの業績や財政状態に影響を及ぼす可能性があります。

訴訟リスク

当社グループは、事業活動に関して各種の訴訟に巻き込まれるおそれがあり、これらが当社グループの業績や財政状態に影響を及ぼす可能性があります。訴訟の結果が、当社グループにとって望ましくない結果になった場合には、引当金の計上や損害賠償請求を受けるなど、当社グループの業績や財政状態に影響を及ぼす可能性があります。

( 7 ) 自然災害等に関するリスク

大規模な自然災害や紛争、テロ攻撃、感染症の拡大（パンデミック）等が発生した場合、当社グループの業績や財政状態に影響を及ぼす可能性があります。これらのリスクに備え、事業継続計画（BCP）等の有事の際の対応策を策定しておりますが、想定を超える規模の災害等が発生した場合には、事業の運営に著しく支障をきたす可能性があります。

( 8 ) 情報セキュリティに関するリスク

当社グループは、事業活動を通じて個人情報、技術情報などの機密情報を取り扱っており、役職員の情報機器や可搬媒体等の紛失・盗難、情報機器のマルウェア感染、または外部からのサイバー攻撃によって、情報漏洩や業務停滞などを引き起こす可能性があります。結果的に社会的な信用低下、損害賠償の発生、当社グループの業績低下等のリスクがあります。これらのリスクに対応するために、情報セキュリティポリシー・セキュリティ諸規程の整備や、高度なセキュリティソリューション導入・情報機器の暗号化などの技術的対策、役職員向けの情報セキュリティ教育などの啓蒙活動を実施しております。さらにサイバーセキュリティ経営ガイドライン（経済産業省・IPA発行）に基づいた監査及び対策を推進しており、万が一被害が発生した場合は、予め定めている危機管理体制・手順に沿って迅速な対応を図ります。

#### 4【経営者による財政状態、経営成績及びキャッシュ・フローの状況の分析】

当連結会計年度における当社グループの財政状態、経営成績及びキャッシュ・フロー（以下、「経営成績等」という。）の状況の概要は以下のとおりであります。

なお、文中の将来に関する事項は、当連結会計年度末現在において判断したものであります。

##### (1) 経営成績等の状況の概要

当連結会計年度におけるわが国経済は、一部に足踏みが見られるものの、雇用・所得環境や企業収益の改善を背景に緩やかな回復が続きました。一方で、円安基調の継続や物価上昇、米国の関税政策転換による世界経済の減速など、わが国の景気を下押しするリスクもあり、先行きについては依然不透明な状況が続いております。

建設業界においては、堅調な企業収益を背景に、設備投資を中心とした民間非住宅建設投資が堅調に推移しています。また、防災・減災、国土強靱化及び将来を見据えたインフラ老朽化対策を主軸とする政府建設投資も高水準で推移しており、引き続き良好な受注環境が続いています。

このような状況のもと、当社グループの経営成績は以下のとおりとなりました。

##### a. 経営成績

当連結会計年度の経営成績は、受注高につきましては、当社専門土木分野及び建築分野ともに前年を上回り堅調に推移したことにより、1,319億1千万円（前期比4.2%増）となりました。

売上高は、当社及び米国子会社において施工高が増加したことにより、1,214億5千7百万円(前期比3.5%増)となりました。

利益面では、売上高の増加に加え、連結子会社において採算性が向上したことにより、売上総利益は250億9千7百万円(前期比8.1%増)となりました。

営業利益、経常利益につきましては、売上総利益が増加したことにより、各々、128億1千1百万円(前期比13.9%増)、131億6千9百万円(前期比13.4%増)となりました。

親会社株主に帰属する当期純利益は、「資本コストや株価を意識した経営の実現に向けた対応について」における当社方針に基づき、賃貸等不動産や政策保有株式の一部を売却したことにより、99億1千9百万円(前期比21.2%増)となりました。

セグメントごとの経営成績は次のとおりであります。

##### 「建設事業」

建設事業の受注高は、1,319億1千万円（前期比4.2%増）、売上高は1,211億7千万円（前期比3.5%増）となりました。

また、主な工事種目別の状況は下記のとおりであります。

##### 斜面・法面对策工事

受注高は、能登半島地震の応急復旧工事の受注が増加したことにより、403億1千万円(前期比10.3%増)となりました。

売上高は、能登半島地震の応急復旧工事の売上が増加したことにより、347億6百万円(前期比2.3%増)となりました。

##### 基礎・地盤改良工事

受注高は、道路分野における大型地盤改良工事の受注の反動減により、532億9千3百万円(前期比5.3%減)となりました。

売上高は、米国子会社において前期に受注した大型地盤改良工事の施工が順調に進捗したことにより、524億8千7百万円(前期比4.8%増)となりました。

#### 補修・補強工事

受注高は、高速道路会社発注の橋梁補修工事を複数件受注したことにより、96億8千5百万円(前期比21.1%増)となりました。

売上高は、前期に受注した国土交通省発注の橋梁補修工事の売上が増加したことにより、96億5千6百万円(前期比12.7%増)となりました。

#### 環境修復工事

受注高は、民間発注の土壌汚染対策工事の受注が増加したことにより、21億8千8百万円(前期比171.9%増)となりました。

売上高は、前期に受注した民間発注の土壌汚染対策工事の売上が減少したことにより、12億8千4百万円(前期比49.6%減)となりました。

#### 建築工事

受注高は、首都圏におけるマンション建築工事の受注が増加したことにより、214億2千6百万円(前期比19.1%増)となりました。

売上高は、連結子会社においてマンション建築工事の売上が減少したことにより、164億6千3百万円(前期比0.0%減)となりました。

#### 一般土木・その他工事

受注高は、連結子会社において一般土木工事の受注が減少したことにより、50億6百万円(前期比27.9%減)となりました。

売上高は、連結子会社において一般土木工事の売上が増加したことにより、65億7千2百万円(前期比21.6%増)となりました。

#### 「その他」

その他の売上高は、2億8千6百万円(前期比6.0%減)となりました。

なお、「その他」の区分は報告セグメントに含まれない事業セグメントであり、商品・資材販売事業、リース事業及び訪問介護事業等を含んでおります。事業の性質上、受注生産は行っておりません。

#### b.財政状態

当連結会計年度の資産につきましては、前連結会計年度末に比べ22億3千7百万円減少し、1,222億9百万円となりました。負債につきましては、前連結会計年度末に比べ1億8千2百万円増加し、335億3千4百万円となりました。その結果、純資産につきましては、前連結会計年度末に比べ24億1千9百万円減少し、886億7千4百万円となりました。

#### c.キャッシュ・フローの状況

当連結会計年度における現金及び現金同等物は、株主還元や資本効率の向上を目的とした自己株式の取得を行ったことにより、前連結会計年度に比べ39億8千6百万円減少し、309億4千7百万円となりました。

## (2) 生産、受注及び販売の実績

## a. 受注実績

セグメントの名称	前連結会計年度 (自 2023年4月1日 至 2024年3月31日)		当連結会計年度 (自 2024年4月1日 至 2025年3月31日)	
	受注高 (百万円)	次期繰越工事高 (百万円)	受注高 (百万円)	次期繰越工事高 (百万円)
建設事業	126,568	76,455	131,910	87,195
斜面・法面对策工事	36,535	16,111	40,310	21,920
基礎・地盤改良工事	56,297	32,618	53,293	33,290
補修・補強工事	7,999	7,112	9,685	7,336
環境修復工事	804	713	2,188	1,617
一般土木工事	5,576	3,233	3,601	1,649
建築工事	17,988	16,082	21,426	21,044
その他工事	1,366	584	1,405	336
合計	126,568	76,455	131,910	87,195

(注) 当社グループでは、建設事業以外は受注生産を行っておりません。

## b. 売上実績

セグメントの名称	前連結会計年度 (自 2023年4月1日 至 2024年3月31日)		当連結会計年度 (自 2024年4月1日 至 2025年3月31日)	
	金額(百万円)	構成比(%)	金額(百万円)	構成比(%)
建設事業	117,019	99.7	121,170	99.8
斜面・法面对策工事	33,922	28.9	34,706	28.6
基礎・地盤改良工事	50,103	42.7	52,487	43.2
補修・補強工事	8,571	7.3	9,656	8.0
環境修復工事	2,550	2.2	1,284	1.1
一般土木工事	4,138	3.5	4,980	4.1
建築工事	16,469	14.0	16,463	13.6
その他工事	1,264	1.1	1,592	1.3
その他	305	0.3	286	0.2
合計	117,324	100.0	121,457	100.0

(注) 1 セグメント間での取引については相殺消去しております。

2 当社グループでは、生産実績を定義することが困難であるため「生産の状況」は記載しておりません。

なお、参考のため提出会社単独の事業の状況は次のとおりであります。

建設事業における受注工事高及び施工高の状況

受注工事高、完成工事高、繰越工事高及び施工高

期別	工種別	前期繰越工事高 (百万円)	当期受注工事高 (百万円)	計 (百万円)	当期完成工事高 (百万円)	次期繰越工事高			当期施工高 (百万円)
						手持工事高 (百万円)	うち施工高 (%、百万円)		
前事業年度  自2023年4月1日 至2024年3月31日	斜面・法面対策工事	11,681	32,578	44,260	29,918	14,341	1.0	145	29,714
	基礎・地盤改良工事	19,145	45,129	64,274	40,659	23,614	0.8	196	40,746
	補修・補強工事	7,455	7,528	14,984	8,091	6,893	1.5	100	8,043
	環境修復工事	2,458	804	3,263	2,550	713	1.8	12	2,515
	一般土木工事	613	1,294	1,908	1,236	671	8.0	53	1,270
	建築工事	13,461	15,545	29,006	14,524	14,482	0.0	0	14,503
	その他工事	375	1,260	1,635	1,085	550	36.8	202	1,160
	合計	55,190	104,143	159,333	98,065	61,267	1.1	686	97,953
当事業年度  自2024年4月1日 至2025年3月31日	斜面・法面対策工事	14,585	36,250	50,835	30,796	20,038	1.6	327	30,940
	基礎・地盤改良工事	23,479	43,761	67,241	42,637	24,603	1.1	277	42,642
	補修・補強工事	7,088	9,174	16,262	9,036	7,225	1.0	70	9,003
	環境修復工事	713	2,188	2,902	1,284	1,617	0.8	13	1,284
	一般土木工事	395	568	963	850	113	31.9	36	844
	建築工事	14,482	18,804	33,287	15,158	18,128	0.2	30	15,127
	その他工事	523	1,342	1,866	1,539	326	19.3	62	1,505
	合計	61,267	112,090	173,358	101,304	72,053	1.0	731	101,349

- (注) 1 前事業年度以前に受注した工事で、契約の変更により請負金額の増減がある場合は、当期受注工事高にその増減額を含みます。したがって、当期完成工事高にもかかる増減額が含まれます。
- 2 次期繰越工事高の施工高は、手持工事高の工事進捗部分であります。
- 3 次期繰越工事高は(前期繰越工事高+当期受注工事高-当期完成工事高)に一致しております。
- 4 前期繰越工事高は、期中に工種の変更が生じた場合、工種分類を組替えております。したがって、総額に変更はありませんが、前期末時点の内訳と異なる場合があります。

売上高

期別	区分	官公庁（百万円）	民間（百万円）	合計（百万円）
前事業年度 自2023年 4月1日 至2024年 3月31日	斜面・法面对策工事	24,376	5,542	29,918
	基礎・地盤改良工事	33,346	7,312	40,659
	補修・補強工事	6,760	1,331	8,091
	環境修復工事	-	2,550	2,550
	一般土木工事	1,036	199	1,236
	建築工事	-	14,524	14,524
	その他工事	1,056	28	1,085
	計	66,576	31,489	98,065
当事業年度 自2024年 4月1日 至2025年 3月31日	斜面・法面对策工事	24,768	6,028	30,796
	基礎・地盤改良工事	35,089	7,547	42,637
	補修・補強工事	7,499	1,536	9,036
	環境修復工事	-	1,284	1,284
	一般土木工事	834	15	850
	建築工事	566	14,592	15,158
	その他工事	1,983	443	1,539
	計	70,743	30,561	101,304

（注）1 官公庁には、当社が建設業者から下請として受注したものを含みます。

2 完成工事のうち主なものは、次のとおりであります。

前事業年度 請負金額 1,000百万円以上の主なもの。

（発注者）

（工事名）

中日本高速道路(株)

新湘南バイパス下町屋高架橋北耐震補強工事

中日本高速道路(株)

東名高速道路（特定更新等）静岡 I C ～ 焼津 I C 間小坂地区グラウンドアンカー補修工事

国土交通省

令和 2 年度福岡空港滑走路外地盤改良工事

中日本高速道路(株)

新名神高速道路 桑名管内のり面補強工事（ 2 0 2 0 年度）

MIRARTHホールディングス(株)

（仮称）レーベン府中若松町新築工事

当事業年度 請負金額

400百万円以上の主なもの。

（発注者）

（工事名）

中日本高速道路(株)

東名高速道路（特定更新等）大井松田 I C ～ 御殿場 I C 間（左ルート）切土のり面補強工事

中日本高速道路(株)

東名阪自動車道 四日市 I C ～ 亀山 I C 間コンクリート構造物補修工事（ 2 0 2 2 年度）

J R 東海旅客鉄道(株)

中央新幹線名古屋駅（中央東工区）（ 2 ）

(株)コスモニシア

（仮称）浦安当代島 1 丁目共同住宅新築工事

国土交通省

東北中央自動車道 大柳地区法面災害復旧工事

手持工事高（2025年3月31日現在）

区分	官公庁（百万円）	民間（百万円）	合計（百万円）
斜面・法面对策工事	14,849	5,189	20,038
基礎・地盤改良工事	19,560	5,043	24,603
補修・補強工事	7,162	63	7,225
環境修復工事	-	1,617	1,617
一般土木工事	113	-	113
建築工事	101	18,027	18,128
その他工事	202	123	326
計	41,989	30,064	72,053

（注）1 官公庁には、当社が建設業者から下請として受注したものを含みます。

2 手持工事の内請負金額500百万円以上の主なものは、次のとおりであります。

（発注者）	（工事名）	（完工予定年月）
シンガポール陸上交通庁	ノースサウスコリドー高速道路N109A工区地盤改良工事	2026年3月
西日本高速道路(株)	新名神高速道路城陽工事に伴う地盤改良工事	2025年10月
西日本高速道路(株)	令和4年度 山陽自動車道 広島高速道路事務所管内橋梁補修工事	2025年9月
MIRARTHホールディングス(株)	（仮称）レーベン和光 新築工事	2026年1月
中日本高速道路(株)	新名神高速道路 四日市JCT～新四日市JCT間（下り線）切土のり面補強工事（2023年度）	2025年11月

## (3) 経営成績等の状況に関する認識及び分析・検討内容

## a. 重要な会計上の見積り及び当該見積りに用いた仮定

当社グループの連結財務諸表は、わが国において一般に公正妥当と認められている会計基準に基づき作成されております。この連結財務諸表の作成にあたって、資産、負債、収益及び費用の報告額に影響を及ぼす見積り及び仮定を用いておりますが、これらの見積り及び仮定に基づく数値は実際と異なる可能性があります。

連結財務諸表の作成にあたって用いた会計上の見積り及び当該見積りに用いた仮定のうち、重要なものについては、「第5 経理の状況 1 連結財務諸表等 (1) 連結財務諸表 注記事項(重要な会計上の見積り)」に記載の通りであります。

## b. 経営成績及び経営方針、経営戦略、経営上の目標の達成状況を判断するための客観的な指標等

当連結会計年度は2022年度から2024年度までの3カ年にわたるライト工業グループ中期経営計画「Raito2024」の最終年度を迎えました。本計画における目標と実績は以下のとおりです。

## 中期経営計画「Raito2024」(2022～2024年度)

## 経営数値目標値と最終年度実績

	連結		
	目標	実績	達成率
売上高	1,200億円	1,214億円	101.2%
営業利益	135億円	128億円	94.9%
ROE	10.0%以上	11.1%	-
配当性向	35.0%以上	46.7%	-

また、当社グループは2025年5月14日に2025年度を初年度とする新中期経営計画「Raito2027」を公表しました。本計画の最終年度である2027年度における経営数値目標は以下のとおりです。

## 新中期経営計画「Raito2027」(2025～2027年度)

## 最終年度の経営数値目標

	2027年度目標値
	連結
売上高	1,350億円
営業利益	155億円
ROE	12.5%以上
DOE	6.0%以上
配当性向	50.0%以上

当連結会計年度の売上高は、1,214億円(前期比3.5%増)で過去最高の売上高を更新し、売上高は中期経営計画(2022～2024年度)の目標値である1,200億円を上回り達成することができました。達成の要因といたしましては、良好な受注環境を背景とした国内土木・建築分野の着実な成長と北米を中心とした海外事業の業績拡大が主な要因です。

2025年度を初年度とする新中期経営計画「Raito2027」(以下、「新中期経営計画」)では、連結売上高1,350億円を新たな目標として掲げました。市場性のあるインフラ老朽化対策の補修・補強分野や建築リニューアル事業などに注力するとともに、法面や地盤改良といった当社コア事業においても、ICT・DX技術の積極導入により施工効率を高めることで更なる深化を目指し、補修・補強分野、建築設計分野及び海外現地企業など、当社の事業とシナジーのある企業をM&Aにより取り込むことで、人財確保と事業規模拡大を図っていきます。

連結営業利益は、128億円(前期比13.9%増)となり、中期経営計画(2022～2024年度)の目標値である135億円に対して7億円下回り未達となりました。連結売上高は目標を上回って成長したものの、資機材価格・労務価格の高騰に対する価格転嫁が遅れたことや、ベースアップや調査研究費を中心に一般管理費が想定以上に増加したことなどにより、目標であった連結営業利益135億円を下回る結果となりました。

新中期経営計画では、連結営業利益155億円を新たな目標としました。今後も資機材や労務費の高騰が続くと予想されますが、ICT・DXの活用による施工効率向上や、高付加価値案件の選別受注、コスト管理の徹底により、収益性の向上を図るとともに、建設コスト上昇にも柔軟に対応できる競争力ある施工体制の構築を目指してまいります。



ROEにつきましては、中期経営計画（2022～2024年度）の目標値10.0%以上に対して11.1%の実績となり目標を達成することができました。剰余金の配当を継続的に増配し、また資本効率の向上のための自己株式取得を実施するなど積極的に施策を講じたことが要因であったと考えております。

新中期経営計画ではROE12.5%以上を新たな目標としました。財務の安定性を確保しつつ、収益性の強化と総資産回転率の改善に努め、ROE12.5%以上の達成を目指します。

配当性向につきましては、中期経営計画（2022～2024年度）の目標値35.0%以上に対して46.7%の実績となり目標を達成することができました。

新中期経営計画では配当性向の目標を50.0%以上とし、加えて、新たな株主還元のKPIとしてD0Eを採用し、6.0%以上を目標としております。当社グループでは、業績や経営環境を勘案したうえで、長期的かつ安定的な配当を継続して行うことを基本方針とし、累進的な配当を継続してまいります。内部留保金につきましては、持続的な成長と企業価値の向上資する研究開発や成長投資などに積極的に活用してまいります。

今後も引き続き、全てのステークホルダーの皆さまの期待に応えるべく、『技術×信頼×人財で、次世代の成長へ』を基本方針とした中期経営計画「Raito2027」に掲げる各種施策を着実に実行し、持続的な企業価値の向上に努めてまいります。

#### c. 財政状態

当連結会計年度の資産につきましては、前期比で22億3千7百万円減少し、1,222億9百万円となりました。このうち、流動資産は前期比で30億7千1百万円減少し、784億1千1百万円となりました。これは主に、売上債権の回収に伴う電子記録債権の減少及び有価証券の売却によるものです。また、固定資産は前期比で8億3千4百万円増加し、437億9千8百万円となりました。これは主に、社屋建替に伴う建物・構築物の増加によるものです。

負債につきましては、前期比で1億8千2百万円増加し、335億3千4百万円となりました。このうち、流動負債は前期比で4億8千8百万円減少し、317億2千1百万円となりました。これは主に、未成工事受入金が減少したことによるものです。固定負債は前期比で6億7千万円増加し、18億1千3百万円となりました。

純資産につきましては、前期比で24億1千9百万円減少し、886億7千4百万円となりました。これは主に、親会社株主に帰属する当期純利益99億1千9百万円を計上したこと、株主配当金の支払い及び自己株式の取得によるものです。以上の結果、当連結会計年度における自己資本比率は前期比で0.6ポイント減少し、71.9%となりました。今後も中期経営計画「Raito2027」経営・財務・投資戦略に基づき、会社の成長を支える強固な経営基盤を確立し、事業運営を行ってまいります。

## d. キャッシュ・フロー

営業活動によるキャッシュ・フローは、103億5千4百万円の収入超過（前年同期は145億8千6百万円の収入超過）となりました。これは主に、法人税等の支払額（35億4千5百万円）による支出を、税金等調整前当期純利益（139億6千9百万円）による収入が上回ったことによるものであります。

投資活動によるキャッシュ・フローは、18億9千6百万円の支出超過（前年同期は42億5千2百万円の支出超過）となりました。これは主に、有形固定資産の売却による収入（12億8千3百万円）及び投資有価証券の売却による収入（10億9千8百万円）を、有形固定資産の取得による支出（47億1千9百万円）が上回ったことによるものであります。

財務活動によるキャッシュ・フローは、123億9千9百万円の支出超過（前年同期は53億2千9百万円の支出超過）となりました。これは主に、配当金の支払額（47億5千2百万円）及び自己株式の取得による支出（77億6千万円）による支出によるものであります。

以上により、当連結会計年度末の現金及び現金同等物の残高は、前連結会計年度末比39億8千6百万円減少し、309億4千7百万円となりました。

## (参考) キャッシュ・フロー関連指標の推移

	2022年3月	2023年3月	2024年3月	2025年3月
自己資本比率	69.7%	68.7%	72.5%	71.9%
時価ベースの自己資本比率	85.5%	77.9%	78.6%	89.7%
債務償還年数	0.10年	0.36年	0.10年	0.14年
インタレスト・カバレッジ・レシオ	291倍	93倍	119倍	100倍

自己資本比率：自己資本 / 総資産

時価ベースの自己資本比率：株式時価総額 / 総資産

債務償還年数：有利子負債 / 営業キャッシュ・フロー

インタレスト・カバレッジ・レシオ：営業キャッシュ・フロー / 利払い

各指標は、いずれも連結ベースの財務諸表により計算しております。

株式時価総額は自己株式を除く発行済株式数をベースに計算しております。

有利子負債は、連結貸借対照表に計上されている負債のうち、利子を支払っている全ての負債を使用しております。

営業キャッシュ・フローは、連結キャッシュ・フロー計算書の営業活動によるキャッシュ・フローを使用しております。

また、利払いについては、連結キャッシュ・フロー計算書の利息支払額を使用しております。

## e. 資本の財源及び資金の流動性

## (1) 財務戦略についての基本的な考え方

中期経営計画「Raito2027」では、国土強靱化基本計画の推進やインフラ予防保全により、短期的には堅調に推移すると見込んでおります。そのようななか、当社グループはこれまでに構築した強固な財務基盤を有効活用していく方針であります。

## (2) 資金需要について

当社グループの資金需要は、営業活動では建設事業に関する材料費、協力業者への外注費、従業員への人件費などがあります。投資活動では主に施工機械の購入や成長投資、財務活動では株主還元を目的とした株主配当金及び自己株式の取得があります。

## (3) キャッシュアロケーションについての考え方

「持続的成長を支える成長投資と最適資本構成の実現」という方針のもと、獲得したキャッシュフローのうち、半分は事業の非連続成長の実現、既存事業の高付加価値化を目的とする成長投資に充当する方針です。

残りについては最適資本構成の実現を図るため、株主還元に充当していく方針です。

なお、負債活用に関しては、投資効率の評価、金利水準等を考慮したうえで実施してまいります。

## (4) 資金調達について

中期経営計画期間の3年間で360億円の営業キャッシュフローの獲得を見込んでおり、営業活動からキャッシュフローを生み出す能力があると考えております。さらに、期間内において、「成長への負債活用」として最大100億円の借入を想定しており、当社グループの事業活動を継続するために将来必要な運転資金及び成長投資資金を確保することは可能と考えております。

## 5 【重要な契約等】

該当事項はありません。

## 6【研究開発活動】

研究開発は、市場動向、事業領域の拡大並びに各事業分野の問題点の解決等に対応するため幅広く取り組んでおり、異業種・同業種・大学および国土交通省・（公財）鉄道総合技術研究所等の研究機関との共同開発も積極的に行っております。

なお、当連結会計年度の研究開発費は872百万円であり、主な研究開発事項は次のとおりであります。

### （１）斜面・のり面对策技術

#### CO<sub>2</sub>排出量削減に資するのり面削孔機の開発

環境保全の取り組みの一環としてCO<sub>2</sub>排出量の削減を目的としたのり面削孔機「クリーンドリルGX」を開発しました。現場に導入した結果、従来機と比較して約60％のCO<sub>2</sub>排出量削減が確認されました。今後は、省人化施工を見据え、削孔ガイダンス機能の追加を含む改良を計画しております。

#### 吊り下げ式リモートノズルシステムの開発

異常気象や地震による自然災害の発生時には、斜面崩落に起因する二次災害の懸念から、作業員が施工箇所へ立ち入れない状況が想定されます。このような現場において、遠隔操作による吹付作業を可能とする「吊り下げ式リモートノズルシステム」を開発しました。試験ヤードでの実証試験を経て、建設現場への試験導入を開始しており、今後も更なる改善・改良を進めていく予定です。

### （２）地盤改良技術

#### 薬液注入工事のトータル管理システムの開発

薬液注入工事における「計画」「施工」「管理」の各工程を一元的に管理可能とする自動注入制御システムを開発しました。本システムでは、クラウドを通じてポンプの稼働状況や施工中の注入量・圧力などをリアルタイムで監視・管理できるほか、3Dモデルによる注入状況の可視化も可能です。また、遠隔操作によるトラブル対応も可能となり、現場への移動にかかるコストや時間の大幅な削減に寄与しています。

#### セメントスラリー吐出量自動制御システムの改良・開発

地盤改良工事において、掘削・攪拌速度に応じてセメントスラリーの吐出量を自動的に最適化する「セメントスラリー吐出量自動制御システム（ACS）」に、作業データの自動転送機能を追加し、現場での実証試験を実施しております。本システムの導入により、改良体の品質向上、材料ロスの低減に伴うコストおよびCO<sub>2</sub>排出量の削減、生産性の向上に加え、書類整理に係る業務負荷の軽減が期待されます。

なお、子会社においては、研究開発活動は特段行われておりません。

## 第3【設備の状況】

### 1【設備投資等の概要】

（建設事業）

当連結会計年度は、支店社屋の建替えや施工能力の向上を図るため建設機械等の購入などの投資を行い、その総額は4,719百万円であります。

（その他）

該当事項はありません。

### 2【主要な設備の状況】

（1）提出会社

事業所		所在地	帳簿価額（百万円）					従業員数 （人）
			建物・構築物	機械・運搬具 及び工具器具 備品	土地		合計	
					面積（㎡）	金額		
本社	事務所	東京都千代田区	667	466	991	1,030	2,163	285
	機材センター	栃木県下野市	70	1,600	33,380	1,010	2,680	
	R & Dセンター	茨城県つくば市	1,117	61	12,225	1,002	2,181	
	賃貸物件	東京都千代田区他 4 件	3,747	83	2,284	1,285	5,115	
北海道統括支店	事務所	北海道札幌市中央区	1	46	-	-	47	47
	機材センター	北海道千歳市	8	123	7,064	87	220	
東北統括支店	事務所	宮城県仙台市宮城野区	417	50	630	176	643	81
	機材センター	宮城県岩沼市	66	140	16,441	332	539	
関東支社	事務所	東京都墨田区	3	115	-	-	118	95
	機材センター	千葉県市原市	11	272	8,781 ( 4,679)	109	393	
関東防災統括支店	事務所	東京都立川市	0	11	-	-	11	88
	機材センター	神奈川県茅ヶ崎市	29	95	4,627	398	522	
関越統括支店	事務所	新潟県新潟市中央区	4	31	-	-	35	54
	機材センター	新潟県新潟市北区	18	25	6,611	129	172	
中部統括支店	事務所	愛知県名古屋市中村区	657	125	2,649	450	1,233	92
	機材センター	愛知県瀬戸市	45	155	21,246	592	794	
西日本支社	事務所	大阪府吹田市	256	647	495	159	1,063	113
	機材センター	兵庫県西脇市	132	105	30,349	585	823	
中国統括支店	事務所	広島県広島市	0	15	-	-	15	57
	機材センター	広島県東広島市	27	77	8,004	188	293	
九州統括支店	事務所	福岡県福岡市中央区	425	113	420	1,318	1,858	74
	機材センター	福岡県古賀市	94	163	22,844	730	988	

(2) 国内子会社

会社名	事業所名 （所在地）	セグメントの 名称	帳簿価額（百万円）					従業員数 （人）
			建物・ 構築物	機械・運搬 具及び工具 器具備品	土地		合計	
					面積（㎡）	金額		
(株)小野良組	本社 （宮城県気仙沼市）	建設事業	251	14	34,624	131	396	114
(株)アウラ・シーイー	本社 （神奈川県横浜市中区）	建設事業 その他	421	18	985	411	850	26
(株)みちのくリアライズ	本社 （岩手県盛岡市）	建設事業	-	0	-	-	0	16
(株)東北リアライズ	本社 （宮城県仙台市太白区）	建設事業	0	1	-	-	1	15
(株)福島リアライズ	本社 （福島県郡山市）	建設事業	0	-	-	-	0	14
(株)新潟リアライズ	本社 （新潟県長岡市）	建設事業	0	0	-	-	0	9
(株)東海リアライズ	本社 （愛知県瀬戸市）	建設事業	-	0	-	-	0	10
サンヨー緑化産業(株)	本社 （広島県広島市）	建設事業	0	0	-	-	1	17
(株)山口リアライズ	本社 （山口県山口市）	建設事業	0	0	-	-	0	10
(株)九州リアライズ	本社 （福岡県福岡市中央区）	建設事業	-	-	-	-	-	9
(株)やさしい手らいと	本社 （神奈川県横浜市中区）	その他	0	0	-	-	0	16

(3) 在外子会社

会社名	事業所名 (所在地)	セグメントの 名称	帳簿価額(百万円)					従業員数 (人)
			建物・ 構築物	機械・運搬 具及び工具 器具備品	土地		合計	
					面積(㎡)	金額		
RAITO, INC.	本社 (米国カリフォルニア州 ヘイワード市)	建設事業	-	1,481	-	-	1,481	22
Fecon Raito Underground Construction Joint Stock Company	本社 (ベトナムハノイ市)	建設事業	-	679	-	-	679	121

- (注) 1 帳簿価額に建設仮勘定は含まれておりません。
- 2 提出会社は建設事業だけを営んでおり、すべての設備は建設事業に使用されているので、セグメントに分類せず、事業所ごとに一括して記載しております。
- 3 土地及び建物の一部を連結会社以外から賃借しております。賃借料は506百万円であり土地の面積については、( )内に外書きで示しております。
- 4 工事用主要機械は事業所間の移動が頻繁にあるため、本社勘定に計上し、本社において管理しております。
- 5 機材センターは、各事業所に所属し工事施工の補助部門として、工事用機械工具等の修理加工及び維持管理を行っております。
- 6 R&Dセンターは本社部門として所属し、次世代で核となる技術や営業分野の模索と効率的な研究開発を推進することを目的として、新しい技術、工法などの研究開発を行っております。
- 7 上記のほか提出会社で下記の施設を保有しております。

施設	建物・構築物(百万円)	土地	
		面積(㎡)	金額(百万円)
独身寮・保養所(注)	194	5,740	684

(注) 東京都江戸川区他6ヶ所

### 3【設備の新設、除却等の計画】

(建設事業)

当社は、施工の効率化のための機械装置の新設・更新等を行っており、当連結会計年度末における計画は次のとおりであります。

#### (1) 重要な設備の新設等

会社名	内容	投資予定金額		資金調達方法
		総額 (百万円)	既投資額 (百万円)	
当社	機械・工具器具	2,500	-	自己資金

#### (2) 重要な設備の除却等

該当事項はありません。

(その他)

設備の新設及び除去等の計画はありません。

## 第4【提出会社の状況】

### 1【株式等の状況】

#### (1)【株式の総数等】

##### 【株式の総数】

種類	発行可能株式総数(株)
普通株式	198,000,000
計	198,000,000

##### 【発行済株式】

種類	事業年度末現在発行数 (株) (2025年3月31日)	提出日現在発行数(株) (2025年6月26日)	上場金融商品取引所名又は登録認可金融商品取引業協会名	内容
普通株式	45,467,550	45,467,550	東京証券取引所 プライム市場	完全議決権株式であり、権利内容に何ら限定のない当社における標準となる株式であり、単元株式数は100株であります。
計	45,467,550	45,467,550	-	-

#### (2)【新株予約権等の状況】

##### 【ストックオプション制度の内容】

該当事項はありません。

##### 【ライツプランの内容】

該当事項はありません。

##### 【その他の新株予約権等の状況】

該当事項はありません。

#### (3)【行使価額修正条項付新株予約権付社債券等の行使状況等】

該当事項はありません。

#### (4)【発行済株式総数、資本金等の推移】

年月日	発行済株式総数増減(株)	発行済株式総数残高(株)	資本金増減額(百万円)	資本金残高(百万円)	資本準備金増減額(百万円)	資本準備金残高(百万円)
2022年2月28日 (注)	2,300,000	55,504,450	-	6,119	-	6,358
2023年2月28日 (注)	1,556,000	53,948,450	-	6,119	-	6,358
2024年2月29日 (注)	1,803,000	52,145,450	-	6,119	-	6,358
2024年5月31日 (注)	3,760,000	48,385,450	-	6,119	-	6,358
2025年2月28日 (注)	2,917,900	45,467,550	-	6,119	-	6,358

(注) 自己株式の消却による減少であります。

## ( 5 ) 【所有者別状況】

2025年 3 月31日現在

区分	株式の状況（ 1 単元の株式数100株）								単元未満株式の状況（株）
	政府及び地方公共団体	金融機関	金融商品取引業者	その他の法人	外国法人等		個人その他	計	
					個人以外	個人			
株主数（人）	-	26	29	166	215	18	9,448	9,902	-
所有株式数（単元）	-	193,982	15,554	23,164	140,900	130	80,119	453,849	82,650
所有株式数の割合（％）	-	42.7	3.4	5.1	31.0	0.0	17.6	100.0	-

（注） 自己株式942,865株は、「個人その他」に9,428単元及び「単元未満株式の状況」に65株含めて記載しております。

## ( 6 ) 【大株主の状況】

2025年 3 月31日現在

氏名又は名称	住所	所有株式数 （千株）	発行済株式（自己株式を除く。）の 総数に対する所有 株式数の割合 （％）
日本マスタートラスト信託銀行 （信託口）	東京都港区赤坂 1 - 8 - 1	6,568	14.70
太陽生命保険株式会社	東京都中央区日本橋 2 - 7 - 1	2,734	6.12
株式会社日本カストディ銀行（信託口）	東京都中央区晴海 1 - 8 - 12	2,516	5.63
日本生命保険相互会社	東京都千代田区丸の内 1 - 6 - 6	2,039	4.56
株式会社三井住友銀行	東京都千代田区丸の内 1 - 1 - 2	1,950	4.36
STATE STREET BANK AND TRUST COMPANY 505001 （常任代理人 株式会社みずほ銀行 決済営業部）	ONE CONGRESS STREET, SUITE 1, BOSTON, MASSACHUSETTS （東京都港区港南 2 - 15 - 1）	1,452	3.25
株式会社北陸銀行	富山県富山市堤町通り 1 - 2 - 26	1,269	2.84
AVI JAPAN OPPORTUNITY TRUST PLC （常任代理人 株式会社みずほ銀行 決済営業部）	BEAUFORT HOUSE EXETER EX4 4EP UNITED KINGDOM （東京都港区港南 2 - 15 - 1）	874	1.95
あいおいニッセイ同和損害保険株式会社	渋谷区恵比寿 1 - 28 - 1	612	1.37
JP MORGAN CHASE BANK 385781 （常任代理人 株式会社みずほ銀行 決済営業部）	25 BANK STREET, CANARY WHARF, LONDON, E14 5 JP, UNITED KINGDOM （東京都港区港南 2 - 15 - 1）	609	1.36
計	-	20,628	46.17

（注） 上記の所有株式数のうち、信託業務に係る株式数は次のとおりであります。

日本マスタートラスト信託銀行株式会社（信託口）

6,568千株

株式会社日本カストディ銀行（信託口）

2,516千株



( 7 ) 【議決権の状況】  
 【発行済株式】

2025年3月31日現在

区分	株式数(株)	議決権の数(個)	内容
無議決権株式	-	-	-
議決権制限株式(自己株式等)	-	-	-
議決権制限株式(その他)	-	-	-
完全議決権株式(自己株式等)	(自己保有株式) 普通株式 797,800	-	権利内容に何ら限定 のない当社における 標準となる株式
完全議決権株式(その他)	普通株式 44,587,100	445,871	同上
単元未満株式	普通株式 82,650	-	1単元(100株) 未満の株式
発行済株式総数	45,467,550	-	-
総株主の議決権	-	445,871	-

(注) 1. 「完全議決権株式(その他)」欄の普通株式には、役員向け株式交付信託が保有する当社株式145,000株  
 (議決権1,450個)が含まれております。

2. 「単元未満株式」欄の普通株式には、当社所有の自己株式5株及び役員向け株式交付信託が保有する当社株  
 式60株が含まれております。

【自己株式等】

2025年3月31日現在

所有者の氏名又は 名称	所有者の住所	自己名義所有株 式数(株)	他人名義所有株 式数(株)	所有株式数の合 計(株)	発行済株式総数に 対する所有株式数 の割合(%)
(保有自己株式)  ライト工業株式会社	東京都千代田区 九段北四丁目2 番35号	797,800	-	797,800	1.75
計	-	797,800	-	797,800	1.75

(注) 役員向け株式交付信託が保有する当社株式は、上記の保有自己株式には含めておりません。

( 8 ) 【役員・従業員株式所有制度の内容】

役員向け株式交付信託の概要

当社は、中長期的な業績及び企業価値の向上に貢献することを目的として、当社取締役を対象とした業績連動型株式報酬制度（以下「本制度」といいます。）を導入しております。

本制度は、当社が金銭を拠出することにより設定する信託（以下「本信託」といいます。）が当社株式を取得し、業績達成度等一定の基準に応じて当社が各取締役に付与するポイントの数に相当する数の当社株式が本信託を通じて各取締役に對して交付されるという、業績連動型の株式報酬制度です。なお、取締役が当社株式の交付を受ける時期は、原則として取締役の退任時です。

< 本制度の仕組み >

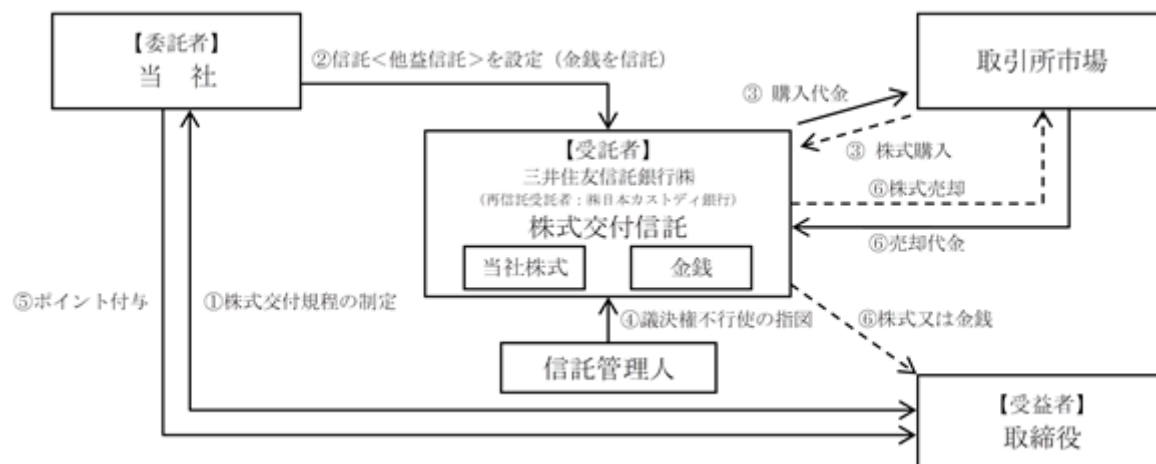

当社は取締役を対象とする株式交付規程を制定します。

当社は取締役を受益者とした株式交付信託（他益信託）を設定します（かかる信託を、以下、「本信託」といいます。）。その際、当社は受託者に株式取得資金に相当する金額の金銭（ただし、株主総会の承認を受けた金額の範囲内の金額とします。）を信託します。

受託者は今後交付が見込まれる相当数の当社株式を一括して取引所市場（立会外取引を含みます。）より取得します。

信託期間を通じて株式交付規程の対象となる受益者の利益を保護し、受託者の監督をする信託管理人（当社及び当社役員から独立している者とします。）を定めます。

本信託内の当社株式については、信託期間を通じ議決権を行使しないこととします。

株式交付規程に基づき、当社は取締役に對しポイントを付与していきます。

株式交付規程及び本信託にかかる信託契約に定める要件を満たした取締役は、本信託の受益者として、累積ポイント相当の当社株式の交付を受託者から受けます。なお、あらかじめ株式交付規程・信託契約に定めた一定の場合に該当する場合には、交付すべき当社株式の一部を取引所市場にて売却し、金銭を交付します。

なお、本制度において受託者となる三井住友信託銀行株式会社は、株式会社日本カストディ銀行に信託財産を管理委託（再信託）します。

取締役に取得させる予定の株式の総数又は総額

2025年3月31日時点で、株式会社日本カストディ銀行が当社株式を145,060株、214百万円保有しております。今後の株式会社日本カストディ銀行が当社株式を取得する予定は未定であります。

当該業績連動型株式報酬制度による受益権その他の権利を受けることができる者の範囲

取締役を退任した者のうち受益者要件を満たす者

## 2【自己株式の取得等の状況】

【株式の種類等】 会社法第155条第3号に該当する普通株式の取得及び会社法第155条第7号に該当する普通株式の取得

### (1)【株主総会決議による取得の状況】

該当事項はありません。

### (2)【取締役会決議による取得の状況】

区分	株式数(株)	価額の総額(円)
取締役会(2024年3月27日)での決議状況 (取得期間 2024年2月8日～2024年12月31日)	3,650,000	7,000,000,000
当事業年度前における取得自己株式	627,400	1,196,350,800
当事業年度における取得自己株式	2,743,100	5,803,415,200
残存授權株式の総数及び価額の総額	279,500	234,000
当事業年度の末日現在の未行使割合(%)	7.7	0.0
当期間における取得自己株式	-	-
提出日現在の未行使割合(%)	7.7	0.0

(注) 2024年3月27日開催の取締役会において、2024年2月7日開催の取締役会にて決議された自己株式取得の取得枠拡大及び取得期間の延長に関して次のとおり決議しております。

決議	取得期間	株式数(株)	価額の総額(円)
2024年3月27日 取締役会	2024年2月8日～ 2024年12月31日	3,650,000	7,000,000,000
2024年2月7日 取締役会	2024年2月8日～ 2024年5月31日	1,100,000	2,000,000,000

区分	株式数(株)	価額の総額(円)
取締役会(2025年2月6日)での決議状況 (取得期間 2025年2月7日～2025年12月30日)	3,300,000	7,000,000,000
当事業年度前における取得自己株式	-	-
当事業年度における取得自己株式	769,800	1,955,462,800
残存授權株式の総数及び価額の総額	2,530,200	5,044,537,200
当事業年度の末日現在の未行使割合(%)	76.7	72.1
当期間における取得自己株式	596,400	1,494,789,300
提出日現在の未行使割合(%)	58.6	50.7

(注) 当期間における取得自己株式には、2025年6月1日からこの有価証券報告書提出日までの取得株式数は含めておりません。

### (3)【株主総会決議又は取締役会決議に基づかないものの内容】

区分	株式数(株)	価額の総額(円)
当事業年度における取得自己株式	593	1,249,462
当期間における取得自己株式	66	175,647

(注) 当期間における取得自己株式には、2025年6月1日からこの有価証券報告書提出日までの単元未満株式の買取による株式は含まれておりません。

( 4 ) 【取得自己株式の処理状況及び保有状況】

区分	当事業年度		当期間	
	株式数 (株)	処分価額の総額 (円)	株式数 (株)	処分価額の総額 (円)
引き受ける者の募集を行った取得自己株式	-	-	-	-
消却の処分を行った取得自己株式	6,677,900	10,640,355,700	-	-
合併、株式交換、株式交付、会社分割に係る移転 を行った取得自己株式	-	-	-	-
その他 ( - )	-	-	-	-
保有自己株式数	797,805	-	1,394,271	-

- ( 注 ) 1 . 当期間における保有自己株式には、2025年6月1日からこの有価証券報告書提出日までの取引による株式は含まれておりません。
- 2 . 役員向け株式交付信託が保有する当社株式は、上記の保有自己株式数には含んでおりません。

3 【配当政策】

当社の配当政策については、業績や経営環境を勘案した上で、長期的かつ安定的な配当を継続的に行うことを基本方針としております。

剰余金の配当は中間配当と期末配当の年2回行うこととしております。その決定機関は、中間配当については取締役会、期末配当については株主総会であります。

当期の配当金については、上記方針と中期経営計画目標を踏まえ、1株当たり100円(うち中間配当30円)の配当を実施することといたしました。

当社は「取締役会の決議によって、毎年9月30日を基準日として中間配当をすることができる。」旨を定款に定めております。

決議年月日	配当金の総額 (百万円)	1株当たり配当額 (円)
2024年11月7日 取締役会	1,390	30
2025年6月26日 定時株主総会決議	3,126	70

- ( 注 ) 1 2024年11月7日開催の取締役会決議による配当金の総額には、役員向け株式交付信託が保有する当社株式に対する配当金4百万円が含まれております。
- 2 2025年6月26日開催の定時株主総会決議による配当金の総額には、役員向け株式交付信託が保有する当社株式に対する配当金10百万円が含まれております。

#### 4【コーポレート・ガバナンスの状況等】

##### (1)【コーポレート・ガバナンスの概要】

コーポレート・ガバナンスに関する基本的な考え方

当社グループは、「顧客、株主、社員をはじめ関係するすべての人々との繁栄を図る」という経営の基本方針を実現するために、会社の経営機構やシステムを常に健全に保つことをコーポレート・ガバナンスの基本的な方針としております。

コーポレート・ガバナンスに関する施策の実施状況

##### a. 企業統治の体制の概要及び当該体制を採用する理由

取締役会は15名の取締役（うち社外取締役5名）と4名の監査役（うち社外監査役3名）で構成し、原則として毎月1回の取締役会と必要に応じて臨時取締役会を開催し、経営の重要事項についての意思決定を行うとともに、経営の監視・監督機能として、各取締役の職務執行の状況の監督を行っております。

また、取締役会の開催時に併せて、代表取締役と社外役員との懇談会（意見交換）を行い、経営判断の客観性の向上、監視機能の強化を図っております。

当社は監査役制度を採用しており、4名の監査役で監査役会を構成するとともに、監査役は取締役会をはじめとする社内の重要な会議に出席し、取締役の職務執行状況を監査し経営の健全性・透明性の確保に努めております。

会計監査につきましては、連結財務諸表及び個別財務諸表について当社の会計監査人である監査法人より監査を受けております。当社と同監査法人又は当社監査に従事する監査法人の業務執行社員との間に特別な利害関係はありません。

上記の体制を通じて、内部統制システムの有効性を確保してまいります。

取締役会及び監査役会の有価証券報告書提出日現在の構成員は以下のとおりであります。

	取締役会		監査役会
議長	阿久津 和浩（代表取締役社長）		佐藤 力（常勤監査役）
構成員	川村 公平	西 誠	丸野 登紀子（独立社外監査役）
	山本 明伸	村井 祐介	飯田 信夫（独立社外監査役）
	川本 治	金藤 達也	佐々木 泰（独立社外監査役）
	山根 智之	和平 好伸	
	高橋 恒歩	白井 真（筆頭独立社外取締役）	
	清水 裕子（独立社外取締役）	永田 武（独立社外取締役）	
	浅野 浩美（独立社外取締役）	佐々木 基（独立社外取締役）	
	佐藤 力	丸野 登紀子（社外監査役）	
	飯田 信夫（社外監査役）	佐々木 泰（社外監査役）	

## b. 取締役会

当社の取締役会は原則月１回開催し、当社の経営に関する基本方針や重要な業務執行に関する事項のほか、法令および定款に定められた事項等を決議し、また、法令に定められた事項および重要な業務執行状況につき報告を受けます。

## (1)出席状況

当事業年度における各役員の取締役会への出席状況は以下の通りです。

地位	氏名	出席回数	出席率
代表取締役社長	阿久津 和浩	12回/12回	100%
取締役副社長	船山 重明	12回/12回	100%
専務取締役	川村 公平	12回/12回	100%
専務取締役	西 誠	12回/12回	100%
専務取締役	山本 明伸	12回/12回	100%
常務取締役	村井 祐介	12回/12回	100%
常務取締役	川本 治	12回/12回	100%
常務取締役	金藤 達也	12回/12回	100%
取締役	山根 智之	12回/12回	100%
取締役	和平 好伸	12回/12回	100%
筆頭独立社外取締役	白井 真	12回/12回	100%
独立社外取締役	國生 剛治	12回/12回	100%
独立社外取締役	清水 裕子	12回/12回	100%
独立社外取締役	永田 武	12回/12回	100%
独立社外取締役	浅野 浩美	12回/12回	100%
常勤監査役	佐藤 力	12回/12回	100%
独立社外監査役	丸野 登紀子	12回/12回	100%
独立社外監査役	飯田 信夫	11回/12回	91%
独立社外監査役	佐々木 泰	12回/12回	100%

地位は、2025年３月31日現在のものです。

## (2)具体的な検討内容

- ・ 中期経営計画
- ・ 資本コストや株価を意識した経営の実現に向けた対応
- ・ 株主還元（配当政策、自己株式の取得及び消却等）
- ・ 取締役会の実効性評価、内部統制関連事項、カバナンズ強化に向けた取り組み等

c. 指名委員会

当社は、経営陣幹部の選任及び解任については5名の独立社外取締役をメンバーに含めた指名委員会で審議したのち、取締役会に付議し、決定しております。

指名委員会は、取締役については、当社の経営の任を担うに相応しい人格・見識・能力を有しているかどうか、監査役については、当社の経営全般について適切な指導及び監査が期待できるかどうか、につき総合的に審議し、取締役会に答申しております。

(1)出席状況

当事業年度における各構成員の指名委員会への出席状況は以下の通りです。

	地位	氏名	出席回数	出席率
委員長	代表取締役社長	阿久津 和浩	1回/1回	100%
委員	取締役副社長	船山 重明	1回/1回	100%
	専務取締役	川村 公平	1回/1回	100%
	専務取締役	西 誠	1回/1回	100%
	筆頭独立社外取締役	白井 真	1回/1回	100%
	独立社外取締役	國生 剛治	1回/1回	100%
	独立社外取締役	清水 裕子	1回/1回	100%
	独立社外取締役	永田 武	1回/1回	100%
	独立社外取締役	浅野 浩美	1回/1回	100%

地位は、2025年3月31日現在のものです。

(2)具体的な検討内容

- ・役員候補者の審議等

d. 報酬委員会

当社は、取締役の報酬については、筆頭独立社外取締役を委員長とした報酬委員会を開催し、会社の業績、担当職務の重要性などを総合的に判断し、取締役会にて決定しております。

報酬委員会は、「業績の向上、中長期的な企業価値の増加を図るために最適な報酬制度を構築すること、及び報酬決定のプロセスに公正性と透明性を確保すること」を報酬決定にあたっての基本的な方針とし、固定報酬及び業績連動報酬について審議した結果を取締役に答申することとしております。

(1)出席状況

当事業年度における各構成員の報酬委員会への出席状況は以下の通りです。

	地位	氏名	出席回数	出席率
委員長	筆頭独立社外取締役	白井 真	1回/1回	100%
委員	取締役副社長	船山 重明	1回/1回	100%
	専務取締役	西 誠	1回/1回	100%
	執行役員	大和田 博	0回/1回	0%
	独立社外取締役	清水 裕子	1回/1回	100%
	独立社外取締役	永田 武	1回/1回	100%
	独立社外取締役	浅野 浩美	1回/1回	100%

地位は、2025年3月31日現在のものです。

(2)具体的な検討内容

- ・役員報酬の算定方法決定に関する方針の改訂についての審議・答申
- ・当事業年度の固定報酬額及び短期業績連動報酬額等の決議等

e. コンプライアンス体制

当社グループは、企業活動における企業倫理及び法令の遵守の徹底を図るため「コンプライアンス推進委員会」を設置するとともに、「コンプライアンス基本方針」及び「ライト工業グループ行動規範」を制定し、グループ全体のコンプライアンス体制の確立に努めております。

f. 内部統制システムの整備の状況

当社は、取締役の職務の執行が法令及び定款に適合することを確保するための体制及びその他の業務の適正を確保するための体制を構築するため、2006年5月19日開催の取締役会において「内部統制システム構築の基本方針」を定めており、この基本方針に則り体制の整備を進めるとともに、事業環境の変化に応じてこれを見直し、改善してまいります。

g. タイムリーディスクロージャー

当社は、「経営の透明性の向上」をコーポレート・ガバナンスの最重要課題のひとつと考えており、決算情報等の投資家向け情報開示の早期化に努めるとともに、経営企画部を中心として決算発表や決算説明会の開催、また、ホームページ等を通じた質の高いIR情報の提供に努めております。

h. リスク管理体制

グループ経営に重大な影響を及ぼすリスクへの対応能力を向上させるため、社内に危機管理委員会を設置しております。

想定される危機の事前の把握と予防によるリスクの回避、さらに、危機発生時の適切な対応力の向上により、経営の安定化を確保いたします。

i. 子会社の業務の適正を確保するための体制整備の状況

当社の子会社の業務の適正を確保するため、子会社に対し「コンプライアンス基本方針」、「ライト工業グループ行動規範」をもとに説明会を実施し、周知徹底を図ることで、コンプライアンス及びリスクの管理体制の整備・改善を行い、業務の適正を確保しております。

コンプライアンス推進委員会及び危機管理委員会の有価証券報告書提出日現在の委員は以下のとおりであります。

	コンプライアンス推進委員会		危機管理委員会	
委員長	阿久津 和浩（代表取締役社長）		山邊 耕司（常務執行役員）	
委員	川村 公平（コンプライアンス推進統括者）		大和田 博	二見 肇彦
	西 誠	山本 明伸	高橋 修	佐藤 弘
	川本 治	金藤 達也	澤田 禎久	東 平和
	山根 智之	高橋 恒歩	平舘 一成	
	佐藤 力	横田 弘一		
	佐野 誠	山邊 耕司		
	大和田 博			



企業統治の体制を具体的に図で示すと以下のとおりであります。

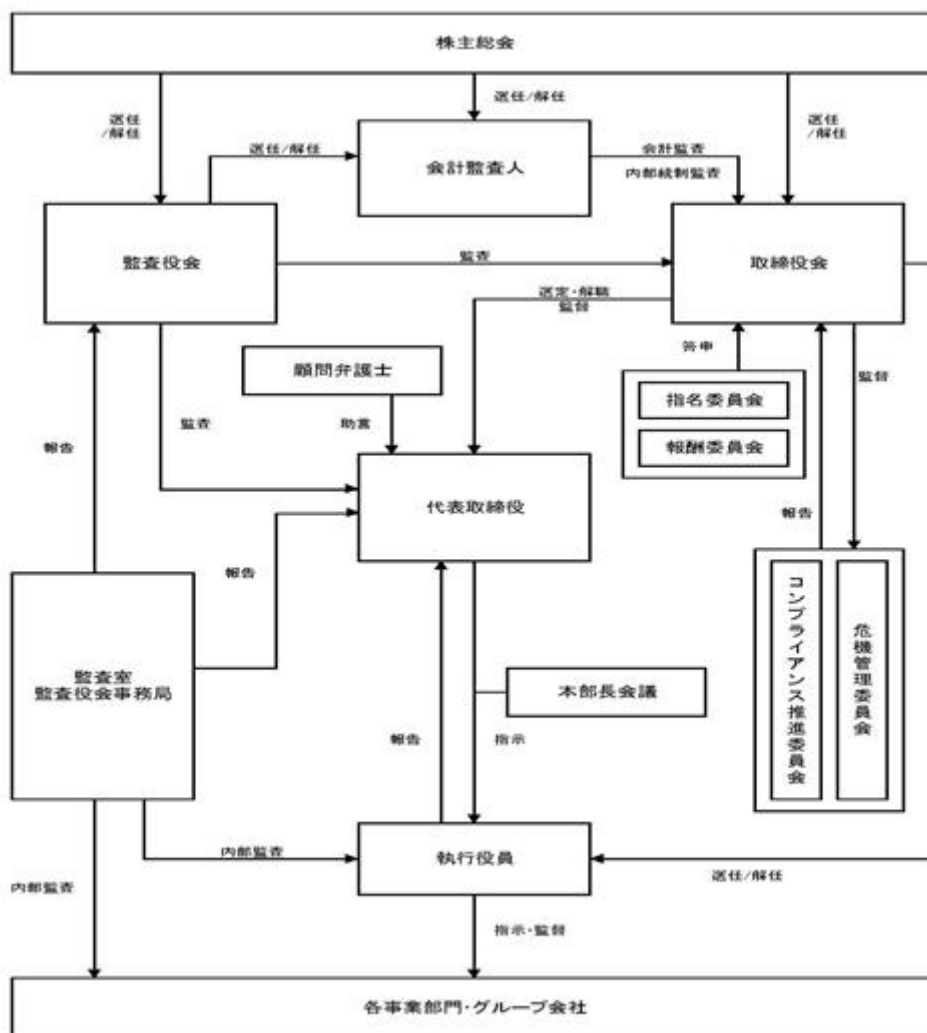

#### 責任限定契約の内容の概要

当社と社外取締役及び社外監査役は、当社定款及び会社法第427条第1項の規定に基づき、同法第423条第1項の損害賠償責任を限定する契約を締結しております。当該契約に基づく損害賠償責任の限度額は、社外取締役、社外監査役ともに4百万円以上であらかじめ定める金額または法令が定める額のいずれが高い額としております。

#### 取締役の定数

当社の取締役は15名以内とする旨定款に定めております。

#### 取締役の選任の決議要件

当社は、取締役の選任決議について、議決権を行使することができる株主の議決権の3分の1以上を有する株主が出席し、その議決権の過半数をもって行う旨定款に定めております。

#### 取締役会で決議することができる株主総会決議事項

##### a. 自己株式の取得

当社は、機動的な資本政策を遂行することを目的として、会社法第165条第2項の規定により、取締役会の決議によって自己の株式を取得することができる旨を定款に定めております。

##### b. 中間配当

当社は、会社法第454条第5項の規定により、取締役会の決議によって毎年9月30日を基準日として中間配当をすることができる旨を定款に定めております。

#### 株主総会の特別決議要件

当社は、会社法第309条第2項に定める株主総会の特別決議要件について、議決権を行使することができる株主の議決権の3分の1以上を有する株主が出席し、その議決権の3分の2以上をもって行う旨定款に定めております。これは、株主総会における特別決議の定足数を緩和することにより、株主総会の円滑な運営を行うことを目的とするものであります。

## ( 2 ) 【役員の状況】

役員一覧  
男性 16名 女性 3名 ( 役員のうち女性の比率15% )

役職名	氏名	生年月日	略歴	任期	所有 株式数 ( 千株 )
代表取締役社長	阿久津 和浩	1960年12月18日生	1983年4月 当社入社 2004年4月 盛岡支店秋田工事部長 2008年4月 東北支店施工企画部長 2009年4月 東日本支社副支社長 施工技術担当 2010年4月 東日本支社長 2010年7月 執行役員 2011年4月 東北統括支店長 2013年4月 常務執行役員 関東支社長 2015年6月 取締役就任 2016年6月 常務取締役就任 2018年4月 技術営業本部長 2019年4月 施工技術本部長 2019年6月 専務取締役就任 2020年6月 代表取締役社長就任( 現 )	2025年6月より 1年	11.6
専務取締役 安全衛生環境本部長	川村 公平	1960年4月28日生	1983年4月 当社入社 2006年4月 盛岡支店営業統括部長 2007年4月 横浜支店営業統括部長 2009年4月 東日本支社副支社長 2010年4月 海外事業本部副本部長 2011年4月 東北統括支店副支店長 2013年4月 執行役員 東北統括支店長 2016年4月 常務執行役員 2017年6月 取締役就任 2019年4月 技術営業本部長 2019年6月 常務取締役就任 2020年6月 専務取締役就任( 現 ) 2023年4月 安全衛生環境本部長( 現 )	2025年6月より 1年	6.8
専務取締役 経営企画本部長	西 誠	1960年10月4日生	1987年4月 当社入社 2005年10月 営業本部営業企画部長 2008年4月 営業本部副本部長 2009年4月 執行役員 人事総務担当 2011年4月 経営企画本部長( 現 ) 2011年6月 取締役就任 2016年6月 常務取締役就任 2021年6月 専務取締役就任( 現 )	2025年6月より 1年	11.3
専務取締役 建築事業本部長	山本 明伸	1960年9月23日生	2006年5月 日宝工業株式会社 建設本部副本部長 2009年10月 当社入社 2010年4月 建設事業本部 建築事業部建築営業部長 2013年6月 建築事業本部副本部長 2015年4月 執行役員 建築事業本部長( 現 ) 2016年4月 常務執行役員 2018年6月 取締役就任 2020年6月 常務取締役就任 2023年6月 専務取締役就任( 現 )	2025年6月より 1年	5.2
役職名	氏名	生年月日	略歴	任期	所有 株式数 ( 千株 )

常務取締役 関東支社長	村井 祐介	1963年 8 月 3 日生	1986年 4 月 当社入社 2005年 4 月 大阪支店都市土木部長 2009年 4 月 西日本支社施工技術部長 2010年 4 月 関東支社施工技術部長 2011年 4 月 執行役員 中部統括支店長 2013年 4 月 執行役員 西日本支社長 2014年 4 月 常務執行役員 2016年 6 月 取締役就任 2018年 4 月 関東支社長(現) 2019年 6 月 常務取締役就任(現)	2025年 6 月より 1 年	14.6
常務取締役 技術営業本部長	川本 治	1965年 4 月 5 日生	1986年 4 月 当社入社 2004年 4 月 中国支店山口営業所所長 2011年 4 月 西日本支社技術営業部中国支店長 2014年 4 月 西日本支社副支社長 兼 中国支店長 2015年 4 月 技術営業本部副本部長 2016年 4 月 執行役員 九州統括支店長 2018年 4 月 常務執行役員 2020年 4 月 施工技術本部副本部長 2020年 6 月 施工技術本部長 取締役就任 2023年 4 月 技術営業本部長(現) 2023年 6 月 常務取締役就任(現)	2025年 6 月より 1 年	4.9
常務取締役 施工技術本部長	金藤 達也	1961年 6 月16日生	1997年 7 月 当社入社 2007年 4 月 大阪支店神戸営業所所長 2011年 4 月 中部統括支店施工技術部長 2012年 4 月 中部統括支店副支店長 2013年 4 月 執行役員 中部統括支店長 2016年 4 月 常務執行役員 2021年 6 月 取締役就任 2023年 4 月 施工技術本部長(現) 2023年 6 月 常務取締役就任(現)	2025年 6 月より 1 年	17.9
取締役 海外事業本部長	山根 智之	1967年 5 月 1 日生	1991年 4 月 当社入社 2009年 4 月 事業管理部長 2011年 4 月 経営企画本部経営企画部長 2013年 4 月 技術営業本部営業企画部長 2016年 6 月 執行役員 海外事業本部長(現) 2020年 4 月 常務執行役員 2022年 6 月 取締役就任(現)	2025年 6 月より 1 年	3.7
取締役 西日本支社長	和平 好伸	1965年 6 月15日生	1989年 4 月 当社入社 2011年 4 月 西日本支社技術営業統括部長 2012年 4 月 西日本支社副支社長 2016年 4 月 執行役員 西日本支社副支社長 2018年 4 月 西日本支社長(現) 2021年 4 月 常務執行役員 2023年 6 月 取締役就任(現)	2025年 6 月より 1 年	8.4

役職名	氏名	生年月日	略歴	任期	所有 株式数 (千株)
-----	----	------	----	----	-------------------

取締役 経営管理本部長	高橋 恒歩	1966年11月29日生	1989年4月 株式会社太陽神戸銀行入行 2013年4月 株式会社三井住友銀行人事部研修所長 2016年4月 同行東北法人営業部長 2018年4月 同行東京中央法人営業第一部長 2021年4月 同行理事エリア企業本部長 2024年5月 当社常務執行役員 経営管理本部副本部長 2025年6月 取締役就任（現） 経営管理本部長（現）	2025年6月より 1年	3.0
取締役	白井 真	1976年9月22日生	2003年10月 弁護士登録 2008年4月 財務省 関東財務局 証券取引等監視官部門証券検査官 2010年4月 金融庁 証券取引等監視委員会 事務局証券検査課専門検査官 2012年7月 弁護士再登録 2012年7月 光和総合法律事務所パートナー（現） 2016年6月 当社取締役就任（現） 2018年7月 株式会社ビットポイントジャパン 社外監査役（現） 2024年6月 株式会社コンヴァノ社外取締役（現）	2025年6月より 1年	-
取締役	清水 裕子	1957年3月8日生	1979年4月 富士通株式会社入社 2002年4月 株式会社富士通エイチアールプロ フェッショナルズ 代表取締役社長 2007年4月 富士通株式会社サービスビジネス 本部主席部長 2011年8月 ISO/IEC JTC1 SC40/WG3 国内委員会主査（現） 2013年9月 エイチアールワン株式会社 常務執行役員 2015年11月 株式会社東京システムリサーチ 執行役員 2019年6月 ITES-BPO JIS 原案作成委員会委員長 2021年6月 当社取締役就任（現） 2022年6月 株式会社フコク社外取締役（現） 2023年9月 株式会社ニイタカ 社外取締役（監査等委員）（現）	2025年6月より 1年	-
取締役	永田 武	1958年12月16日生	1977年4月 仙台国税局採用 2009年7月 本郷税務署長 2015年7月 金沢国税局総務部長 2017年7月 高松国税局長 2019年11月 永田武税理士事務所税理士登録 2021年6月 当社取締役就任（現） 2024年3月 日本酒造組合中央会理事（現）	2025年6月より 1年	-

役職名	氏名	生年月日	略歴	任期	所有 株式数 (千株)
取締役	浅野 浩美	1961年 1 月20日生	1983年 4 月 労働省入省 2000年 4 月 厚生労働省群馬労働局総務部長・職業安定部長 2007年 4 月 厚生労働省東京労働局需給調整事業部長 2015年 4 月 厚生労働省職業安定局首席職業指導官 2019年 3 月 厚生労働省栃木労働局長 2021年 3 月 厚生労働省退官 2021年 4 月 事業創造大学院大学 事業創造研究科教授（現） 2021年 6 月 当社取締役就任（現）	2025年 6 月より 1 年	-
取締役	佐々木 基	1955年 9 月15日生	1979年 4 月 建設省入省 2011年 9 月 国土交通省大臣官房 建設流通政策審議官 2012年 7 月 同省土地・建設産業局長 2014年 1 月 同省国土交通審議官 2015年 7 月 内閣府地方創生推進事務局長 2017年 7 月 内閣府退職 2018年 6 月 一般財団法人建設業振興基金理事長 2022年 7 月 一般財団法人建設経済研究所 理事長（現） 2023年 6 月 一般社団法人全国住宅供給公社等連合 会会長（現） 2025年 6 月 当社取締役就任（現）	2025年 6 月より 1 年	-

役職名	氏名	生年月日	略歴	任期	所有 株式数 (千株)
常勤監査役	佐藤 力	1960年6月4日生	1983年4月 当社入社 2003年4月 盛岡支店管理部長 2008年4月 東北支店管理部長 2009年4月 東日本支社副支社長（管理統制担当） 2011年4月 経営企画本部人事総務部長 2012年7月 執行役員 経営企画本部副本部長兼人事総務部長 2013年6月 経営企画本部副本部長兼人事総務部長 兼経営企画部長 2017年4月 常務執行役員 2019年4月 経営企画本部副本部長兼人事部長 2023年6月 監査役就任（現）	2023年6月より 4年	4.2
監査役	丸野 登紀子	1973年7月21日生	2002年10月 弁護士登録 （55期、第一東京弁護士会） 出澤総合法律事務所（現） 2016年11月 株式会社地域新聞社監査役（現） 2017年6月 株式会社ニチリョク監査役 2019年6月 当社監査役就任（現） 2022年3月 株式会社ファンコミュニケーションズ 監査役 2022年4月 医療法人社団幸生会 監事（現） 2023年3月 株式会社ファンコミュニケーションズ 取締役（監査等委員）（現）	2023年6月より 4年	-
監査役	飯田 信夫	1956年7月14日生	1979年4月 株式会社太陽神戸銀行入行 2008年4月 株式会社三井住友銀行 執行役員 大阪北法人営業本部長 2010年6月 陽光ビルME株式会社 代表取締役社長 2017年6月 株式会社陽栄ホールディング 代表取締役社長 株式会社陽栄 代表取締役社長 2019年6月 株式会社コガネイ社外監査役（現） 2020年6月 株式会社陽栄 代表取締役会長 2021年6月 当社監査役就任（現） 東陽興産株式会社社外取締役（現）	2025年6月より 4年	-
監査役	佐々木 泰	1962年1月6日生	1985年4月 日本生命保険相互会社入社 2016年3月 同社支配人 市場開発部長（北海道） 2017年3月 同社執行役員 東日本法人営業副本部長 2021年3月 同社執行役員退任 2021年4月 アロマ スクエア株式会社 代表取締役社長（現） 2022年6月 当社監査役就任（現）	2022年6月より 4年	-
計					91.6

- (注) 1 取締役 白井真、清水裕子、永田武、浅野浩美及び佐々木基は、社外取締役であります。  
 2 監査役 丸野登紀子、飯田信夫及び佐々木泰は、社外監査役であります。  
 3 当社は、経営の意思決定の迅速化、監督機能と業務執行機能の強化による経営の効率化を図るため、執行役員制度を導入しております。執行役員は下記の16名で構成されております。

役職	担当	氏名
専務執行役員	-	中嶋 章雅
専務執行役員	開発本部長 兼 R & D センター長	横田 弘一
常務執行役員	技術営業本部	内藤 真木
常務執行役員	経営管理本部副本部長 兼 財務経理部長	山邊 耕司
常務執行役員	施工技術本部副本部長 兼 工務部長 兼 品質管理部長	高橋 修
常務執行役員	技術営業本部副本部長 兼 技術営業部長 兼 企画管理部長 兼 営業企画部長	東 平和
常務執行役員	関東防災統括支店長	佐藤 秀朗
執行役員	安全衛生環境本部副本部長	澤田 禎久
執行役員	海外事業本部副本部長	佐藤 弘
執行役員	中国四国統括支店長	久保 敏彦
執行役員	東北統括支店長	加藤 善守
執行役員	北海道統括支店長	服部 徹
執行役員	経営企画本部副本部長 兼 人事部長	大和田 博
執行役員	開発本部副本部長 兼 R & D センター開発企画部長	二見 肇彦
執行役員	建築事業本部副本部長 兼 建築事業部 積算・調達部長 兼 D X 推進室長	島村 明伸
執行役員	関連事業統括本部長	佐野 誠

#### 社外役員の状況

当社の社外取締役は5名、社外監査役は3名であります。

社外取締役白井真は、当社と特別な利害関係はなく、財務省及び金融庁の在籍経験による会社法や金融商品取引法等に関する法知識に加え、弁護士として高い見識と客観的な視点を備えており、当社のガバナンス体制に有効に貢献するものと判断し、選任しております。また、一般株主と利益相反の生じる恐れはない独立性を有する社外取締役として適任であります。

社外取締役清水裕子は、当社と特別な利害関係はなく、情報技術分野についての豊富な知見と人事部門での多くの経験を積んでおり、経営の重要事項の決定及び経営陣による業務執行に対する監督に十分な役割を果たしていくものと判断し、選任しております。また、一般株主と利益相反の生じる恐れはない独立性を有する社外取締役として適任であります。

社外取締役永田武は、当社と特別な利害関係はなく、税務行政を通じ広く産業界全般と接してきた豊富な経験と深い知見を有しており、経営の重要事項の決定及び経営陣による業務執行に対する監督に十分な役割を果たしていくものと判断し、選任しております。また、一般株主と利益相反の生じる恐れはない独立性を有する社外取締役として適任であります。

社外取締役浅野浩美は、当社と特別な利害関係はなく、人材育成、雇用管理等の面から幅広いマネジメント経験を有しており、経営の重要事項の決定及び経営陣による業務執行に対する監督に十分な役割を果たしていくものと判断し、選任しております。また、一般株主と利益相反の生じる恐れはない独立性を有する社外取締役として適任であります。

社外取締役佐々木基は、当社と特別な利害関係はなく、国土交通省等で培われた豊富な行政経験と建設産業に対する深い知見を有しており、独立した客観的な立場から当社の経営に対する実効性の高い監査を行うとともに、当社の持続的成長と中長期的な企業価値の一層の向上に資すると判断し、選任しております。また、一般株主と利益相反の生じる恐れはない独立性を有する社外取締役として適任であります。

社外監査役丸野登紀子は、当社と特別な利害関係はなく、これまで弁護士として企業法務を中心に活動し、会社法、金融商品取引法、労働法、特定商取引法などに幅広い実績があり、利害関係のない立場から経営全般について十分な役割を果たしていくものと判断し、選任しております。また、一般株主と利益相反の生じる恐れはない独立性を有する社外監査役として適任であります。

社外監査役飯田信夫は、当社と特別な利害関係はなく、これまで他の会社で代表取締役を歴任するなど経営者としての豊富な経歴を有し、経営全般において高い専門的見地から、取締役の職務の監査するにあたって十分な役割を果たしていくものと判断し、選任しております。また、一般株主と利益相反の生じる恐れはない独立性を有する社外監査役として適任であります。

社外監査役佐々木泰は、当社と特別な利害関係はなく、これまで他の会社で代表取締役を歴任するなど経営者としての豊富な経歴を有し、経営全般において高い専門的見地から、取締役の職務の監査するにあたって十分な役割を果たしていくものと判断し、選任しております。また、一般株主と利益相反の生じる恐れはない独立性を有する社外監査役として適任であります。

社外取締役及び社外監査役を選任するための提出会社からの独立性に関する基準または方針はないものの、選任にあたっては、東京証券取引所の独立役員の独立性に関する判断基準を採用しております。

なお、当社と社外役員は、責任限定契約を締結しております。

#### 社外取締役又は社外監査役による監督又は監査と内部監査、監査役監査及び会計監査との相互連携並びに内部統制部門との関係

社外取締役は、取締役会に出席し、会計監査の状況並びに内部統制部門からの報告を受け、経営監督を行う役割を担っております。

社外監査役は、監査役会に出席し、常勤監査役から業務監査の状況、重要会議の内容、閲覧した重要書類等の概要につき報告を受けるなど十分な意思疎通を図って連携するとともに、内部統制部門からの報告を受けております。また、事前に議案の説明を受けたうえで取締役会に出席し、監査の実効性を高めております。

常勤監査役は、監査役会で定めた監査計画等に従い、取締役会や定例会議等の重要な会議への出席や、重要書類の閲覧、支店等への往査等を通じて、客観的・合理的な監査を実施しております。

また監査役は、内部監査部門、会計監査人とも定期的に意見交換・情報交換を実施し、監査の実効性を高めております。



## ( 3 ) 【監査の状況】

## 監査役監査の状況

## イ．監査役監査の組織、人員及び手続き

・当社は、社外監査役3名を含む監査役4名で監査役会を構成しています（有価証券報告書提出日現在）。各監査役は、取締役の職務執行について、監査役会の定める監査役基準及び分担に従い、監査を実施しており、必要に応じて取締役及び執行役員等に対して、業務執行に関する報告を求めています。また監査役は、定期的に監査役会を実施し、監査の分担などについて他の監査役と連携してその職務を遂行するとともに、会計監査人からは期初に監査計画の説明を受け、期中に適宜監査状況を聴取し、期末に監査結果の報告を受けるなど、密接な連携を図っております。

## ロ．監査役及び監査役会の活動状況

・当事業年度において、監査役会を13回開催しており、個々の監査役の出席状況は以下の通りであります。

役職名	氏名	出席状況（出席率）
常勤監査役	佐藤 力	13回/13回（100％）
監査役（社外）	丸野 登紀子	13回/13回（100％）
監査役（社外）	飯田 信夫	12回/13回（92％）
監査役（社外）	佐々木 泰	13回/13回（100％）

・監査役会は原則月1回開催し、監査報告の作成、常勤監査役の選定及び解職、監査の方針・業務及び財産の状況の調査の方法その他監査役の職務の執行に関する事項の決定を具体的な検討内容としております。また、会計監査人の選解任又は不再任に関する事項や、会計監査人の報酬等に対する同意等、監査役会の決議による事項について検討を行っております。

・常勤監査役は、監査役会が定めた監査の方針、職務の分担等に従い、取締役、内部監査部門その他の使用人等と意思疎通を図り、情報の収集及び監査の環境の整備に努めるとともに、取締役会その他重要な会議に出席し、取締役会及び使用人等からその職務の執行状況について報告を受け、必要に応じて説明を求め、重要な決裁書類等を閲覧し、本社及び主要な事業所において業務及び財産の状況を調査しました。また、子会社については、子会社の取締役及び監査役等と意思疎通及び情報の交換を図り、必要に応じて子会社から事業の報告を受けました。また内部統制システムについて、取締役及び使用人等からその構築及び運用の状況について定期的に報告を受け、必要に応じて説明を求め、意見を表明しました。会計監査人に対しても、独立を保持し、かつ、適正な監査を実施しているかを監視及び検証するとともに、会計監査人からその職務の執行状況について報告を受け、必要に応じて説明を求めました。

・独立社外監査役は、それぞれの専門的知見やバックグラウンドを活かす形で、取締役会・代表取締役との定例会などで、経営方針や成長戦略等に関する詳細な説明を受け、独立役員の立場から意見を述べております。

## ハ．その他

下記の内部監査部門と連携して支社・支店監査を実施しております。

常勤監査役の佐藤力は、長年にわたる支店の管理統制業務の経験を有し、財務及び会計に関する相当程度の知見を有しております。

監査役の職務を補助するための監査役会事務局を内部監査部門に設置しております。

## 内部監査の状況

当社は内部監査部門として社員4名で組織する監査室を設置し、年間監査計画に基づき業務執行の適正性、内部統制の有効性等を監査しております。

また、監査役と連携して支社・支店監査を実施しております。

監査役の職務を補助するための監査役会事務局を設置しております。

内部監査部門の監査により把握された業務執行に関する問題点等は、内部監査部門から代表取締役のみならず、取締役や監査役会へ報告を行う体制を構築しております。

会計監査の状況

a. 監査法人の名称、継続監査期間及び業務を執行した公認会計士

監査法人の名称	継続監査期間	業務を執行した公認会計士の氏名等	
EY新日本有限責任監査法人	1972年以降	指定有限責任社員 業務執行社員	佐藤 秀明
			中村 崇

(注) 継続監査期間につきましては、調査可能な範囲で記載しております。

b. 監査業務に係る補助者の構成は、公認会計士 5 名、その他11名であります。

c. 監査役会による監査法人の選定・再任の方針と理由

適切な会計監査が実施されるよう、監査法人の品質管理体制が適切であり、独立性に問題がないこと、また、監査計画、監査チームの編成、社員ローテーション等の監査体制に問題がないこと、及び経営執行部門からの監査の評価等も勘案し、監査法人の選定・再任等を決定しております。

d. 監査役会による監査人の評価

会計監査人から監査計画・監査の実施状況・職務の遂行が適切に行われることを確保するための体制・監査に関する品質管理基準等の報告を受け、監査役会で検討し総合的に評価しております。

監査報酬の内容等

a. 監査公認会計士等に対する報酬

区分	前連結会計年度		当連結会計年度	
	監査証明業務に基づく報酬(百万円)	非監査業務に基づく報酬(百万円)	監査証明業務に基づく報酬(百万円)	非監査業務に基づく報酬(百万円)
提出会社	64	-	66	-
連結子会社	-	-	-	-
計	64	-	66	-

b. 監査公認会計士等と同一のネットワーク(Ernst & Young (アーンストヤング))に対する報酬(a.を除く)  
 該当事項はありません。

c. その他の重要な監査証明業務に基づく報酬の内容  
 該当事項はありません。

d. 監査報酬の決定方針  
 当社の事業規模の観点から合理的監査日数を勘案し、監査報酬額を決定しております。

e. 監査役会が会計監査人に報酬等に同意した理由  
 会計監査人の監査計画の内容、会計監査の職務遂行状況及び報酬見積もりの算定根拠などが適切であるかどうかについて必要な検証を行ったうえで、会計監査人の報酬等の額について同意の判断をしました。

## (4) 【役員の報酬等】

役員の報酬等の額又はその算定方法の決定に関する方針に係る事項

## イ 基本方針

当社の取締役の報酬については、当社の経営理念の実現に資する人材の確保・維持を図り、もって、業績及び中長期的な企業価値の向上を達成すべく、各取締役の意欲を引き出すに相応しい、業績連動を重視した最適な報酬制度を構築すること、並びに報酬制度の体系及びその決定のプロセスに合理性、公正性及び透明性を確保することを基本方針としております。

具体的には、業務執行を担う取締役の報酬は、固定報酬、業績連動金銭報酬（定期同額給与）、及び業績連動型株式報酬により構成し、監督及び助言機能を担う社外取締役の報酬は固定報酬のみといたします。

監査機能を担う監査役の報酬は固定報酬のみといたします。

## ロ 報酬水準

役員の報酬については、当社の経営環境や社外専門機関による調査結果などを参考とし、適切な水準で設定し、適宜・適切に見直すものいたします。

## ハ 報酬構成

社外取締役を除く取締役の報酬は、役位毎にその職責に応じた「固定報酬」、各事業年度の業績及び成果を反映する「業績連動金銭報酬（定期同額給与）」、及び株価の変動による利益・リスクを株主と共有することで中長期的な業績及び企業価値の向上に貢献する意識を高めることを目的とした「業績連動型株式報酬」をもって構成しております。

社外取締役の報酬は、業務執行から独立した立場から経営に対する監督及び助言を行う立場を考慮し、固定報酬のみをもって構成しております。

監査役の報酬は、企業業績に左右されず取締役の職務の執行を監査する立場を考慮し、固定報酬のみをもって構成しております。

## ( ) 固定報酬

各取締役の職責に応じた役位ごとの定額金銭報酬とし、経営環境や他社水準等を考慮し決定しております。

## ( ) 業績連動金銭報酬（定期同額給与）

毎期の業績に連動し、各取締役の職責に応じた役位ごとに支給額が決定される金銭報酬とし、業績連動の算定指標については、毎期の経営成績を判断する客観的指標である連結営業利益及び親会社株主に帰属する当期純利益をもって指標とし、各指標の達成度及び前期業績に対する増減率等を勘案し、決定いたします。支給水準については役位毎の職責などを鑑み設定し、各取締役の固定報酬額に対し100%を上限とし、下限は不支給といたします。

なお、当事業年度における業績連動報酬に係る目標および実績は下記の通りであります。

指標	目標（百万円）	実績（百万円）
営業利益	13,700	12,811
親会社株主に帰属する当期純利益	9,500	9,919

## ( ) 業績連動型株式報酬

株主との間で株主価値を共有し、中長期の企業価値向上に対するインセンティブとする業績連動型株式報酬は、当社が金銭を拠出することにより設定する信託（以下、「本信託」という。）が当社株式を取得し、業績達成度等一定の基準に応じて、当社が各取締役に付与するポイントの数（その総数の上限は1事業年度当たり30,000ポイント）に相当する株式（1ポイント＝1株）が本信託を通じて各取締役にに対して交付されるものとし、各取締役は、原則として取締役の退任時に株式の交付を受けるものとしております。

上記（ ）及び（ ）記載の各業績連動型報酬につき、各指標を達成した場合における社外取締役を除く取締役の報酬構成の比率の目安は以下の通りであります。

固定報酬	業績連動型金銭報酬	業績連動型株式報酬
概ね50%程度 ～70%程度	概ね40%程度 ～20%程度	概ね10%程度

## 二 報酬決定に関する手続き

役員報酬に関する決定プロセスの合理性、公正性、及び透明性を確保する目的を実現するため、取締役会の諮問機関として報酬委員会を設置しております。報酬委員会においては、上記の目的に基づき委員長は筆頭独立社外取締役が務め、役員報酬の基本方針、報酬制度・体系、算定方式、個人別の報酬内容等について審議し、その結果を取締役に答申いたします。

取締役の報酬は、当該報酬委員会の答申結果を踏まえ、取締役会において決定しております。なお、取締役会は、当事業年度に係る取締役の個人別の報酬等について、報酬等の内容の決定方法及び決定された報酬等の内容が取締役会で決議された決定方針と整合していることや、報酬委員会からの答申が尊重されていることを確認しており、当該決定方針に沿うものであると判断しております。

監査役の報酬は、監査役の協議に基づき決定しております。

### 取締役及び監査役の報酬等についての株主総会の決議に関する事項

役員の報酬等に関する株主総会の決議年月日は取締役については、2023年6月29日開催の第76回定時株主総会において、報酬限度額について、月額35百万円以内（使用人分給とは含まない）うち社外取締役は5百万円以内と決議いたしております。当該決議に係る取締役の員数は15名（うち社外取締役は5名）であります。監査役については1996年6月27日開催の第49回定時株主総会において、報酬限度額について月額5百万円以内と決議いたしております。当該決議に係る監査役の員数は4名であります。

また、2017年6月29日開催の第70回定時株主総会において、上記の報酬枠とは別に、連続する3事業年度を業績連動型株式報酬制度の対象期間として設定する信託（本信託）に対して金90百万円を上限とする金銭を当社が拠出し、本信託を通じて社外取締役を除く各取締役に当社株式の交付を行うこと及び当該株式の交付は当社が取締役に付与するポイント数をもって行われるところ、その総数は、1事業年度当たり30,000ポイント（1ポイント＝1株）を上限とすることを決議いたしております。

当事業年度における当社の取締役及び監査役に対する報酬は以下のとおりであります。

役員区分	報酬の総額 （百万円）	報酬等の種類別の総額（百万円）			対象となる役員 の員数（名）
		固定報酬	業績連動型 金銭報酬	業績連動型 株式報酬	
取締役 （社外取締役を除く。）	323	207	96	18	10
監査役 （社外監査役を除く。）	21	21	-	-	1
社外役員	51	51	-	-	8

（注）1. 取締役の支給額には、使用人兼務取締役の使用人分給とは含まれておりません。

2. 業績連動型株式報酬については、2017年6月29日開催の第70回定時株主総会の決議において導入した業績連動型株式報酬制度に基づき、当事業年度に費用計上した額を記載しております。

### 役員ごとの連結報酬等の総額等

当事業年度の役員において、連結報酬等の総額が1億円以上である者はありません。

## ( 5 ) 【株式の保有状況】

## 投資株式の区分の基準及び考え方

当社は政策保有株式と純投資目的の株式の区分について、政策保有株式は、取引先との事業上の関係などを総合的に勘案し、安定的取引関係の維持・強化が当社の企業価値の向上に資することを基本方針とし、事業の円滑な遂行及び利益の向上のために戦略的な提携が必要であると判断した場合に政策保有株式と区分し、保有することとしております。

純投資目的の株式は、株式の変動または株式に係る配当によって利益を受けることを目的とするものを純投資目的の株式として区分しております。

## 保有目的が純投資目的以外の目的である投資株式

a. 保有方針及び保有の合理性を検証する方法並びに個別銘柄の保有の適否に関する取締役会等における検証の内容  
政策保有の判断については毎年取締役会において見直しを行い、個別の政策保有株式について、その保有意義、便益やリスクが資本コストに見合っているか等の項目を具体的に検証し、その結果について開示するとともに、保有意義やその便益が不十分と判断された政策保有株式については、相手先と十分な対話を経た上で縮減を検討いたします。検証の結果、当事業年度においても一部銘柄について縮減を実行いたしました。

政策保有株式の議決権行使に関しては、当社および投資先企業の中長期的な企業価値・株主価値の向上に資するものか否かを総合的に判断し適切に行使します。

なお、議決権行使にあたっては、投資主管部署が所定の判定プロセスに則った賛否表明案を立案し、当社内における協議・審査を経て、各議案についての当社の賛否を決定しております。

## b. 投資株式のうち保有目的が純投資目的以外の目的であるものの銘柄及び貸借対照表計上額の合計額

	銘柄数 (銘柄)	貸借対照表計上額の 合計額(百万円)
非上場株式	8	21
非上場株式以外の株式	13	3,551

## ( 当事業年度において株式数が増加した銘柄 )

	銘柄数 (銘柄)	株式数の増加に係る取得 価額の合計額(百万円)	株式数の増加の理由
非上場株式	-	-	-
非上場株式以外の株式	6	85	持株会を通じた取得や株式分割、事業の円滑な遂行及び利益の向上にすると判断した銘柄を追加取得したため増加しております。

## ( 当事業年度において株式数が減少した銘柄 )

	銘柄数 (銘柄)	株式数の減少に係る売却 価額の合計額(百万円)
非上場株式	2	4
非上場株式以外の株式	6	1,094

c. 特定投資株式及びみなし保有株式の銘柄ごとの株式数、貸借対照表計上額等に関する情報  
 特定投資株式

銘柄	当事業年度	前事業年度	保有目的、業務提携等の概要、 定量的な保有効果 及び株式数が増加した理由	当社の株式の 保有の有無
	株式数(株)	株式数(株)		
	貸借対照表計上額 (百万円)	貸借対照表計上額 (百万円)		
(株)T & Dホールディングス	300,150	300,150	金融機関として、取引関係の円滑化のため保有しており、保有目的、経済合理性の観点を踏まえて、保有の意義を検証しております。	有
	952	779		
(株)三井住友フィナンシャルグループ	215,700	143,800	金融機関として、取引関係の円滑化のため保有しており、保有目的、経済合理性の観点を踏まえて、保有の意義を検証しております。 当事業年度で株式分割が行われたため、株式数が増加した一方、当事業年度において一部売却しております。	有
	818	1,281		
大成建設(株)	86,395	84,757	当社の元請事業者であり、建設工事の受注や施工を通じた取引関係の円滑化のため保有しており、保有目的、経済合理性の観点を踏まえて、保有の意義を検証しております。 取引先持株会を通じた取得により株式数が増加しております。	無
	570	476		
名工建設(株)	239,800	184,900	当社の元請事業者であり、建設工事の受注や施工を通じた取引関係の円滑化のため保有しており、保有目的、経済合理性の観点を踏まえて、保有の意義を検証しております。 事業の円滑な遂行及び利益の向上に資すると判断し、当該銘柄の株式を追加取得したため、株式数が増加しております。	有
	310	231		
(株)建設技術研究所	94,600	67,600	業界動向等の情報収集のために保有しており、保有目的、経済合理性の観点を踏まえて、保有の意義を検証しております。当事業年度で株式分割が行われたため、株式数が増加した一方、当事業年度において一部売却しております。	有
	223	343		
岡部(株)	228,000	228,000	当社の建設資材の調達先であり、調達関係の強化及び円滑化を図ることを目的に保有しており、保有目的、経済合理性の観点を踏まえて、保有の意義を検証しております。	有
	194	178		
第一建設工業(株)	55,000	55,000	当社の元請事業者であり、建設工事の受注や施工を通じた取引関係の円滑化のため保有しており、保有目的、経済合理性の観点を踏まえて、保有の意義を検証しております。	有
	143	99		
(株)ほくほくフィナンシャルグループ	40,400	80,800	金融機関として、取引関係の円滑化のため保有しており、保有目的、経済合理性の観点を踏まえて、保有の意義を検証しております。	有
	103	156		

銘柄	当事業年度	前事業年度	保有目的、業務提携等の概要、 定量的な保有効果 及び株式数が増加した理由	当社の株式の 保有の有無
	株式数（株）	株式数（株）		
	貸借対照表計上額 （百万円）	貸借対照表計上額 （百万円）		
鉄建建設(株)	27,361	26,051	当社の元請事業者であり、建設工事の受注や施工を通じた取引関係の円滑化のため保有しており、保有目的、経済合理性の観点を踏まえて、保有の意義を検証しております。 取引先持株会を通じた取得により株式数が増加しております。	無
	68	70		
三井住友トラストグループ(株)	16,000	32,000	金融機関として、取引関係の円滑化のため保有しており、保有目的、経済合理性の観点を踏まえて、保有の意義を検証しております。	有
	59	105		
五洋建設(株)	67,307	63,487	当社の元請事業者であり、建設工事の受注や施工を通じた取引関係の円滑化のため保有しており、保有目的、経済合理性の観点を踏まえて、保有の意義を検証しております。 取引先持株会を通じた取得により株式数が増加しております。	無
	47	49		
(株)デュアルタップ	30,000	30,000	当社の元請事業者であり、建設工事の受注や施工を通じた取引関係の円滑化のため保有しております。取引関係の円滑化のため保有しており、保有目的、経済合理性の観点を踏まえて、保有の意義を検証しております。	無
	36	12		
(株)大林組	10,500	10,500	当社の元請事業者であり、建設工事の受注や施工を通じた取引関係の円滑化のため保有しており、保有目的、経済合理性の観点を踏まえて、保有の意義を検証しております。	無
	20	19		
東急建設(株)	-	9,631	当社の元請事業者であり、建設工事の受注や施工を通じた取引関係の円滑化のため保有しておりました。 当事業年度において、売却しております。	無
	-	8		
三井住友建設(株)	-	10,943	当社の元請事業者であり、建設工事の受注や施工を通じた取引関係の円滑化のため保有しておりました。 当事業年度において、売却しております。	無
	-	4		

（注）「 - 」は、当該銘柄を保有していないことを示しております。

みなし保有株式

銘柄	当事業年度	前事業年度	保有目的、業務提携等の概要、 定量的な保有効果 及び株式数が増加した理由	当社の株式の 保有の有無
	株式数（株）	株式数（株）		
	貸借対照表計上額 （百万円）	貸借対照表計上額 （百万円）		
(株)三井住友フィナンシャルグループ	425,700	141,900	金融機関として、取引の円滑化を図るため保有しております。また、議決権行使の指図権限を有しております。保有目的、経済合理性の観点を踏まえて、保有の意義を検証しております。当事業年度において株式分割が行われたため、株式数が増加しております。	有
	1,615	1,264		
(株)T & Dホールディングス	145,420	145,420	金融機関として、取引の円滑化を図るため保有しております。また、議決権行使の指図権限を有しております。保有目的、経済合理性の観点を踏まえて、保有の意義を検証しております。	有
	461	377		
金下建設(株)	116,200	116,200	当社の元請事業者であり、建設工事の受注や施工を通じた取引関係の円滑化のため保有しております。また、議決権行使の指図権限を有しております。保有目的、経済合理性の観点を踏まえて、保有の意義を検証しております。	有
	320	326		
西松建設(株)	42,600	42,600	当社の元請事業者であり、建設工事の受注や施工を通じた取引関係の円滑化のため保有しております。また、議決権行使の指図権限を有しております。保有目的、経済合理性の観点を踏まえて、保有の意義を検証しております。	無
	204	190		
松井建設(株)	161,700	231,000	当社の元請事業者であり、建設工事の受注や施工を通じた取引関係の円滑化のため保有しております。また、議決権行使の指図権限を有しております。保有目的、経済合理性の観点を踏まえて、保有の意義を検証しております。	有
	143	211		
(株)宮崎銀行	30,800	30,800	金融機関として、取引の円滑化を図るため保有しております。また、議決権行使の指図権限を有しております。保有目的、経済合理性の観点を踏まえて、保有の意義を検証しております。	有
	101	88		
(株)ほくほくフィナンシャルグループ	25,100	50,200	金融機関として、取引の円滑化を図るため保有しております。また、議決権行使の指図権限を有しております。保有目的、経済合理性の観点を踏まえて、保有の意義を検証しております。	有
	64	97		



銘柄	当事業年度	前事業年度	保有目的、業務提携等の概要、 定量的な保有効果 及び株式数が増加した理由	当社の株式の 保有の有無
	株式数（株）	株式数（株）		
	貸借対照表計上額 （百万円）	貸借対照表計上額 （百万円）		
(株)安藤・間	19,800	19,800	当社の元請事業者であり、建設工事の受注や施工を通じた取引関係の円滑化のため保有しております。また、議決権行使の指図権限を有しております。保有目的、経済合理性の観点から踏まえて、保有の意義を検証しております。	無
	27	23		
三井住友建設(株)	-	6,168	当社の元請事業者であり、建設工事の受注や施工を通じた取引関係の円滑化のため保有しておりました。当事業年度において売却しております。	無
	-	2		

- （注）１．貸借対照表計上額の上位銘柄を選定する段階で、特定投資株式とみなし保有株式を合算していません。
- ２．定量的な保有効果の開示については取引関係上の観点から記載しておりませんが、保有の意義を検証した方法を記載しております。
- ３．「-」は、当該銘柄を保有していないことを示しております。

保有目的が純投資目的である投資株式  
 該当事項はありません。

## 第5【経理の状況】

### 1 連結財務諸表及び財務諸表の作成方法について

- (1) 当社の連結財務諸表は、「連結財務諸表の用語、様式及び作成方法に関する規則」(昭和51年大蔵省令第28号)に準拠して作成し、「建設業法施行規則」(昭和24年建設省令第14号)に準じて記載しております。
- (2) 当社の財務諸表は、「財務諸表等の用語、様式及び作成方法に関する規則」(昭和38年大蔵省令第59号)第2条の規定に基づき、同規則及び「建設業法施行規則」(昭和24年建設省令第14号)により作成しております。

### 2 監査証明について

当社は、金融商品取引法第193条の2第1項の規定に基づき、連結会計年度(2024年4月1日から2025年3月31日まで)の連結財務諸表及び事業年度(2024年4月1日から2025年3月31日まで)の財務諸表について、EY新日本有限責任監査法人により監査を受けております。

### 3 連結財務諸表等の適正性を確保するための特段の取組について

当社は、連結財務諸表等の適正性を確保するための特段の取組を行っております。具体的には、会計基準等の内容を適切に把握し、又は会計基準等の変更等についての的確に対応することができる体制を整備するため、公益財団法人財務会計基準機構へ加入し、監査法人等が主催する各種セミナーへ参加しております。

## 1 【連結財務諸表等】

## ( 1 ) 【連結財務諸表】

## 【連結貸借対照表】

(単位：百万円)

	前連結会計年度 (2024年 3 月31日)	当連結会計年度 (2025年 3 月31日)
資産の部		
流動資産		
現金預金	30,933	30,947
受取手形・完成工事未収入金等	1, 4 37,928	4 40,484
電子記録債権	1 3,454	2,089
有価証券	3,999	-
未成工事支出金	7 1,501	1,492
商品及び製品	16	24
材料貯蔵品	834	798
未収入金	741	763
その他	2,114	1,846
貸倒引当金	41	33
流動資産合計	81,483	78,411
固定資産		
有形固定資産		
建物・構築物	14,409	15,261
減価償却累計額	6,578	6,639
建物・構築物（純額）	7,831	8,622
機械、運搬具及び工具器具備品	3 31,415	3 33,946
減価償却累計額	25,555	27,251
機械、運搬具及び工具器具備品（純額）	5,859	6,695
土地	5 11,361	5 11,058
リース資産	158	200
減価償却累計額	77	67
リース資産（純額）	80	132
建設仮勘定	599	213
有形固定資産合計	25,732	26,722
無形固定資産		
のれん	426	360
その他	306	284
無形固定資産合計	732	644
投資その他の資産		
投資有価証券	2 8,788	2 8,313
長期前払費用	57	35
破産更生債権等	6	6
投資不動産	280	-
繰延税金資産	751	563
退職給付に係る資産	2,928	4,088
その他	4,051	3,788
貸倒引当金	364	365
投資その他の資産合計	16,499	16,431
固定資産合計	42,964	43,798
資産合計	124,447	122,209

(単位：百万円)

	前連結会計年度 (2024年 3 月31日)	当連結会計年度 (2025年 3 月31日)
<b>負債の部</b>		
流動負債		
支払手形・工事未払金等	<sup>1</sup> 10,524	10,536
電子記録債務	7,868	7,626
短期借入金	1,438	1,447
未払法人税等	1,883	1,985
未成工事受入金	1,799	1,134
完成工事補償引当金	109	79
工事損失引当金	<sup>7</sup> 205	32
未払費用	3,023	2,986
その他	<sup>3</sup> 5,356	<sup>3</sup> 5,892
流動負債合計	32,209	31,721
固定負債		
長期借入金	<sup>3</sup> 62	-
長期未払金	68	30
リース債務	53	114
繰延税金負債	7	708
再評価に係る繰延税金負債	769	769
役員株式給付引当金	111	129
その他	69	61
固定負債合計	1,143	1,813
負債合計	33,352	33,534
<b>純資産の部</b>		
株主資本		
資本金	6,119	6,119
資本剰余金	6,447	6,447
利益剰余金	78,867	73,300
自己株式	4,951	2,071
株主資本合計	86,483	83,795
その他の包括利益累計額		
その他有価証券評価差額金	1,804	1,678
土地再評価差額金	<sup>5</sup> 1,120	<sup>5</sup> 1,059
為替換算調整勘定	2,217	1,895
退職給付に係る調整累計額	805	1,523
その他の包括利益累計額合計	3,706	4,037
非支配株主持分	905	841
純資産合計	91,094	88,674
負債純資産合計	124,447	122,209

## 【連結損益計算書及び連結包括利益計算書】

## 【連結損益計算書】

(単位：百万円)

	前連結会計年度 (自 2023年 4 月 1 日 至 2024年 3 月31日)	当連結会計年度 (自 2024年 4 月 1 日 至 2025年 3 月31日)
売上高		
完成工事高	1 117,019	1 121,170
兼業事業売上高	1 305	1 286
売上高合計	117,324	121,457
売上原価		
完成工事原価	2 93,880	2 96,149
兼業事業売上原価	223	210
売上原価合計	94,104	96,360
売上総利益		
完成工事総利益	23,138	25,021
兼業事業総利益	81	76
売上総利益合計	23,220	25,097
販売費及び一般管理費	3, 4 11,974	3, 4 12,285
営業利益	11,245	12,811
営業外収益		
受取利息	108	121
受取配当金	145	299
受取ロイヤリティー	15	14
受取保険金	141	36
固定資産賃貸料	339	416
為替差益	130	-
持分法による投資利益	-	21
その他	198	175
営業外収益合計	1,079	1,085
営業外費用		
支払利息	122	103
手形売却損	6	18
支払手数料	12	62
支払保証料	64	55
賃貸収入原価	315	324
為替差損	-	27
持分法による投資損失	55	-
その他	140	136
営業外費用合計	716	727
経常利益	11,609	13,169
特別利益		
固定資産売却益	5 15	5 375
投資有価証券売却益	41	789
特別利益合計	56	1,165
特別損失		
固定資産除売却損	6 4	6 335
投資有価証券売却損	-	29
特別損失合計	4	364
税金等調整前当期純利益	11,661	13,969
法人税、住民税及び事業税	3,640	3,635
法人税等調整額	90	445
法人税等合計	3,550	4,081
当期純利益	8,111	9,888
非支配株主に帰属する当期純損失 ( )	69	30
親会社株主に帰属する当期純利益	8,181	9,919

【連結包括利益計算書】

(単位：百万円)

	前連結会計年度 (自 2023年4月1日 至 2024年3月31日)	当連結会計年度 (自 2024年4月1日 至 2025年3月31日)
当期純利益	8,111	9,888
その他の包括利益		
その他有価証券評価差額金	937	125
土地再評価差額金	-	21
為替換算調整勘定	481	156
退職給付に係る調整額	909	717
持分法適用会社に対する持分相当額	264	197
その他の包括利益合計	1, 2 2,592	1, 2 215
包括利益	10,703	10,104
(内訳)		
親会社株主に係る包括利益	10,732	10,167
非支配株主に係る包括利益	28	63

## 【連結株主資本等変動計算書】

前連結会計年度（自 2023年4月1日 至 2024年3月31日）

(単位：百万円)

	株主資本				
	資本金	資本剰余金	利益剰余金	自己株式	株主資本合計
当期首残高	6,119	6,447	75,792	5,010	83,349
当期変動額					
剰余金の配当			3,001		3,001
親会社株主に帰属する当期純利益			8,181		8,181
自己株式の取得				2,059	2,059
自己株式の消却			2,104	2,104	-
土地再評価差額金の取崩					-
株式給付信託による自己株式の交付				14	14
株主資本以外の項目の当期変動額（純額）					
当期変動額合計	-	-	3,075	58	3,134
当期末残高	6,119	6,447	78,867	4,951	86,483

	その他の包括利益累計額					非支配株主持分	純資産合計
	その他有価証券評価差額金	土地再評価差額金	為替換算調整勘定	退職給付に係る調整累計額	その他の包括利益累計額合計		
当期首残高	866	1,120	1,512	103	1,154	933	85,437
当期変動額							
剰余金の配当							3,001
親会社株主に帰属する当期純利益							8,181
自己株式の取得							2,059
自己株式の消却							-
土地再評価差額金の取崩							-
株式給付信託による自己株式の交付							14
株主資本以外の項目の当期変動額（純額）	937	-	704	909	2,551	28	2,522
当期変動額合計	937	-	704	909	2,551	28	5,656
当期末残高	1,804	1,120	2,217	805	3,706	905	91,094

当連結会計年度（自 2024年 4 月 1 日 至 2025年 3月31日）

(単位：百万円)

	株主資本				
	資本金	資本剰余金	利益剰余金	自己株式	株主資本合計
当期首残高	6,119	6,447	78,867	4,951	86,483
当期変動額					
剰余金の配当			4,763		4,763
親会社株主に帰属する当期純利益			9,919		9,919
自己株式の取得				7,760	7,760
自己株式の消却			10,640	10,640	-
土地再評価差額金の取崩			82		82
株式給付信託による自己株式の交付					-
株主資本以外の項目の当期変動額（純額）					
当期変動額合計	-	-	5,567	2,880	2,687
当期末残高	6,119	6,447	73,300	2,071	83,795

	その他の包括利益累計額					非支配株主持分	純資産合計
	その他有価証券評価差額金	土地再評価差額金	為替換算調整勘定	退職給付に係る調整累計額	その他の包括利益累計額合計		
当期首残高	1,804	1,120	2,217	805	3,706	905	91,094
当期変動額							
剰余金の配当							4,763
親会社株主に帰属する当期純利益							9,919
自己株式の取得							7,760
自己株式の消却							-
土地再評価差額金の取崩		82			82		-
株式給付信託による自己株式の交付							-
株主資本以外の項目の当期変動額（純額）	125	21	321	717	248	63	185
当期変動額合計	125	61	321	717	331	63	2,419
当期末残高	1,678	1,059	1,895	1,523	4,037	841	88,674



## 【連結キャッシュ・フロー計算書】

(単位：百万円)

	前連結会計年度 (自 2023年4月1日 至 2024年3月31日)	当連結会計年度 (自 2024年4月1日 至 2025年3月31日)
営業活動によるキャッシュ・フロー		
税金等調整前当期純利益	11,661	13,969
減価償却費	2,843	3,050
のれん償却額	47	45
固定資産除売却損益（ は益）	11	40
持分法による投資損益（ は益）	55	21
貸倒引当金の増減額（ は減少）	2	7
完成工事補償引当金の増減額（ は減少）	189	30
工事損失引当金の増減額（ は減少）	194	172
退職給付に係る資産の増減額（ は増加）	380	129
役員株式給付引当金の増減額（ は減少）	2	18
受取利息及び受取配当金	253	421
支払利息	122	103
手形売却損	6	18
投資有価証券売却損益（ は益）	41	760
売上債権の増減額（ は増加）	7,975	1,309
未成工事支出金の増減額（ は増加）	107	8
棚卸資産の増減額（ は増加）	213	20
仕入債務の増減額（ は減少）	2,299	330
未成工事受入金の増減額（ は減少）	694	664
その他	1,347	8
小計	18,760	13,596
利息及び配当金の受取額	250	424
利息の支払額	122	103
手形売却に伴う支払額	6	18
法人税等の支払額	4,295	3,545
営業活動によるキャッシュ・フロー	14,586	10,354
投資活動によるキャッシュ・フロー		
有価証券の償還による収入	1,000	-
有形固定資産の取得による支出	3,994	4,719
有形固定資産の売却による収入	16	1,283
無形固定資産の取得による支出	114	51
投資有価証券の取得による支出	230	85
投資有価証券の売却による収入	66	1,098
関係会社貸付金の回収による収入	4	4
投資不動産の取得による支出	14	-
投資不動産の売却による収入	117	280
保険積立金の積立による支出	1,417	604
保険積立金の払戻による収入	301	822
その他	11	75
投資活動によるキャッシュ・フロー	4,252	1,896
財務活動によるキャッシュ・フロー		
短期借入金の純増減額（ は減少）	135	192
長期借入金の返済による支出	67	59
自己株式の取得による支出	2,059	7,760
ファイナンス・リース債務の返済による支出	69	19
配当金の支払額	2,997	4,752
財務活動によるキャッシュ・フロー	5,329	12,399
現金及び現金同等物に係る換算差額	323	45
現金及び現金同等物の増減額（ は減少）	5,328	3,986
現金及び現金同等物の期首残高	29,605	34,933
現金及び現金同等物の期末残高	34,933	30,947

【注記事項】

(連結財務諸表作成のための基本となる重要な事項)

1. 連結の範囲に関する事項

(1) 連結子会社数 14社

主要な連結子会社名は、「第1 企業の概況 4. 関係会社の状況」に記載しているため、省略しております。

(2) 非連結子会社の名称等

(株)西日本リアライズ

(株)タフアース

(株)らいとケア

(株)エド・エンタープライズ

(連結の範囲から除いた理由)

非連結子会社は、いずれも小規模会社であり、合計の総資産、売上高、当期純損益(持分に見合う額)及び利益剰余金(持分に見合う額)等は、いずれも連結財務諸表に重要な影響を及ぼしていないためであります。

2. 持分法の適用に関する事項

(1) 持分法適用の非連結会社及び関連会社の数 1社

Fecon Corporation

(2) 持分法非適用の理由

持分法非適用の非連結子会社(株)西日本リアライズ、(株)タフアース、(株)らいとケア、(株)エド・エンタープライズ)及び関連会社(1社)は、当期純損益(持分に見合う額)及び利益剰余金(持分に見合う額)等からみて、持分法の対象から除いても連結財務諸表に及ぼす影響が軽微であり、かつ、全体としても重要性がないため、持分法の適用から除外しております。

3. 連結子会社の事業年度等に関する事項

連結子会社のうち1社の決算日は、12月31日であります。

連結財務諸表の作成にあたっては、連結決算日現在で実施した仮決算に基づく財務諸表を使用しております。その他の連結子会社の決算日は、連結会計年度の末日と一致しております。

4. 会計方針に関する事項

(1) 重要な資産の評価基準及び評価方法

有価証券

満期保有目的の債券

償却原価法

その他有価証券

市場価格のない株式等以外のもの

時価法(評価差額は全部純資産直入法により処理し、売却原価は移動平均法により算定)を採用しております。

市場価格のない株式等

主として移動平均法による原価法を採用しております。

投資事業組合への出資(金融商品取引法第2条第2項により有価証券とみなされるもの)については、組合契約に規定される決算報告日に応じて入手可能な最近の決算書を基礎として、持分相当額を純額で取り込む方法によっております。

棚卸資産

未成工事支出金

個別法による原価法

商品及び製品、仕掛品、材料貯蔵品

先入先出法による原価法(収益性の低下による簿価切下げの方法)

(2) 重要な減価償却資産の減価償却の方法

有形固定資産（リース資産を除く）

当社及び国内連結子会社は主として定率法（ただし、1998年4月1日以降に取得した建物（附属設備を除く）並びに2016年4月1日以降に取得した建物附属設備及び構築物は定額法）を採用しております。

耐用年数及び残存価額については、法人税法に規定する方法と同一の基準によっております。

在外連結子会社は主として見積耐用年数に基づく定額法によっております。

無形固定資産（リース資産を除く）

定額法

ただし、自社利用のソフトウェアについては、社内における利用可能期間（5年）に基づく定額法

リース資産

所有権移転外ファイナンス・リース取引に係るリース資産

リース期間を耐用年数とし、残存価額を零とする定額法を採用しております。

(3) 重要な引当金の計上基準

貸倒引当金

売上債権、貸付金等の貸倒による損失に備えるため、一般債権については貸倒実績率により、貸倒懸念債権等特定の債権については個別に回収可能性を勘案し、回収不能見込額を計上しております。

完成工事補償引当金

完成工事に係るかし担保の費用に備えるため、当期の完成工事高に対する将来の見積補償額に基づいて計上しております。

工事損失引当金

受注工事に係る将来の損失に備えるため、当連結会計年度末手持工事のうち損失の発生が見込まれ、かつ、その金額を合理的に見積もることが出来る工事について損失見込額を計上しております。

役員株式給付引当金

役員への当社株式の交付に備えて、給付見込額のうち当連結会計年度に負担すべき額を計上しております。

(4) 退職給付に係る会計処理の方法

退職給付見込額の期間帰属方法

退職給付債務の算定にあたり、退職給付見込額を当連結会計年度末までの期間に帰属させる方法については、給付算定式基準によっております。

数理計算上の差異及び過去勤務費用の費用処理方法

過去勤務費用については、その発生時における従業員の平均残存勤務期間以内の一定の年数（10年）による定額法により費用処理しております。

数理計算上の差異については、各連結会計年度の発生時における従業員の平均残存勤務期間以内の一定の年数（10年）による定額法により按分した額を、それぞれ発生の日連結会計年度から費用処理しております。

また、国内連結子会社のうち1社は簡便法により当連結会計年度末要支給額の100%を計上しております。

(5) 重要な収益及び費用の計上基準

当社及び連結子会社の顧客との契約から生じる収益に関する主要な事業における主な履行義務の内容及び当該履行義務を充足する時点（収益を認識する通常の時点）は以下のとおりであります。

（建設事業）

建設事業においては主に法面保護、地盤改良工事を主体とした土木事業及び建築事業を営んでおり、当連結会計年度末において、顧客との契約における義務の履行するにつれて、顧客が便益を享受できると判断された工事契約については、履行義務の充足度合いによって一定の期間にわたって収益を認識しております。履行義務の充足に係る工事進捗度の見積り方法は、発生原価に基づくインプット法であります。

その他の工事契約については、履行義務が充足された時点で全ての収益を認識しております。

（その他）

その他の事業は主に商品・資材販売を中心とした建設資材の販売であり、引渡時点において、履行義務の充足をしたと判断し、収益を認識しております。なお、顧客との約束が財又はサービスを他の当事者によって提供されるように手配する履行義務である場合には、代理人として純額で収益を認識しております。

(6) のれんの償却方法及び償却期間

のれんは、その超過収益力の効果が及ぶ期間に亘って均等償却しております。また重要性の乏しいものについては発生年度に全額償却しております。

(7) 連結キャッシュ・フロー計算書における資金の範囲

連結キャッシュ・フロー計算書における資金（現金及び現金同等物）は、手許現金、随時引出し可能な預金及び容易に換金可能であり、かつ、価値の変動について僅少なりリスクしか負わない取得日から3ヶ月以内に償還期限の到来する短期投資からなっております。

（重要な会計上の見積り）

一定の期間にわたり履行義務を充足する完成工事高における収益計上

(1) 当連結会計年度の連結財務諸表に計上した金額

（単位：百万円）

	前連結会計年度	当連結会計年度
一定の期間にわたり履行義務を充足する完成工事高	102,463	107,373
内、翌連結会計年度以降に完成する工事の完成工事高	56,505	49,749

(2) その他見積りの内容に関する理解に資する情報

算定方法

工事収益総額に工事進捗度を乗じた方法で算定しております。

工事進捗度は工事原価総額の見積りに対する連結会計年度末までの発生原価の割合に基づき算定しております。

主要な仮定

工事進捗度の算定の基礎となる工事原価総額は、工事契約毎に実行予算書を作成し見積りを行っております。実行予算書は施工内容や施工状況および過去の実績を考慮し作成しております。

翌年度の連結財務諸表に与える影響

工事は個性性が強く、基本的な仕様や作業内容が顧客の指図に基づいて行われます。工期を通じて顧客との合意に基づき当初の契約から工事契約内容が変更される場合は、着工後に判明する事実により、見積り工数の変更及び資機材や外注費の単価等の変動が生じる場合があります、その結果、工事原価の実際発生額および工事原価総額も変動するため、工事進捗度が変わり翌連結財務諸表の一定の期間にわたり履行義務を充足する完成工事高に影響する可能性があります。

（会計方針の変更）

（「法人税、住民税及び事業税等に関する会計基準」等の適用）

「法人税、住民税及び事業税等に関する会計基準」（企業会計基準第27号 2022年10月28日。以下「2022年改正会計基準」という。）等を当連結会計年度の期首から適用しております。

法人税等の計上区分（その他の包括利益に対する課税）に関する改正については、2022年改正会計基準第20-3項ただし書きに定める経過的な取扱い及び「税効果会計に係る会計基準の適用指針」（企業会計基準適用指針第28号 2022年10月28日。以下「2022年改正適用指針」という。）第65-2項(2)ただし書きに定める経過的な取扱いに従っております。なお、当該会計方針の変更による連結財務諸表への影響はありません。

また、連結会社間における子会社株式等の売却に伴い生じた売却損益を税務上繰り延べる場合の連結財務諸表における取扱いの見直しに関連する改正については、2022年改正適用指針を当連結会計年度の期首から適用しております。当該会計方針の変更は、遡及適用され、前連結会計年度については遡及適用後の連結財務諸表となっております。なお、当該会計方針の変更による前連結会計年度の連結財務諸表への影響はありません。

（未適用の会計基準等）

- ・「リースに関する会計基準」（企業会計基準第34号 2024年9月13日 企業会計基準委員会）
- ・「リースに関する会計基準の適用指針」（企業会計基準適用指針第33号 2024年9月13日 企業会計基準委員会）等

#### （1）概要

企業会計基準委員会において、日本基準を国際的に整合性のあるものとする取組みの一環として、借手の全てのリースについて資産及び負債を認識するリースに関する会計基準の開発に向けて、国際的な会計基準を踏まえた検討が行われ、基本的な方針として、IFRS第16号の単一の会計処理モデルを基礎とするものの、IFRS第16号の全ての定めを採り入れるのではなく、主要な定めのみを採り入れることにより、簡素で利便性が高く、かつ、IFRS第16号の定めを個別財務諸表に用いても、基本的に修正が不要となることを目指したリース会計基準等が公表されました。

借手の会計処理として、借手のリースの費用配分の方法については、IFRS第16号と同様に、リースがファイナンス・リースであるかオペレーティング・リースであるかにかかわらず、全てのリースについて使用権資産に係る減価償却費及びリース負債に係る利息相当額を計上する単一の会計処理モデルが適用されます。

#### （2）適用予定日

2028年3月期の期首から適用します。

#### （3）当該会計基準等の適用による影響

「リースに関する会計基準」等の適用による連結財務諸表に与える影響額については、現時点で評価中でありま

す。

（表示方法の変更）

該当事項はありません。

（追加情報）

#### （役員向け株式交付信託について）

当社は、取締役に対して業績及び株式価値との連動性を明確にし、株価の変動による利益・リスクを株主の皆様と共有することで、中長期的な業績及び企業価値の向上に貢献する意識を高めることを目的として、業績連動型株式報酬制度を導入しております。

#### （1）取引の概要

本制度は、当社が金銭を拠出することにより設定する信託（以下「本信託」といいます。）が当社株式を取得し、業績達成度等一定の基準に応じて当社が各取締役に付与するポイントの数に相当する数の当社株式が本信託を通じて各取締役に交付されるという、業績連動型の株式報酬制度です。なお、取締役が当社株式の交付を受ける時期は、原則として取締役の退任時です。

#### （2）信託に残存する自社の株式

信託に残存する当社株式を、信託における帳簿価額（付属費用の金額を除く。）により純資産の部に自己株式として計上しております。当該自己株式の帳簿価額及び株式数は、前連結会計年度末214百万円及び145,060株であり、当連結会計年度末214百万円及び145,060株であります。

（連結貸借対照表関係）

1 連結会計年度末日満期手形等

連結会計年度末日満期手形等の会計処理については、手形交換日及び決済日をもって決済処理をしております。  
なお、前連結会計年度末日が金融機関の休日であったため、次の連結会計年度末日満期手形等が前連結会計年度末残高に含まれております。

	前連結会計年度 (2024年3月31日)	当連結会計年度 (2025年3月31日)
受取手形	7百万円	- 百万円
電子記録債権	847	-
支払手形	5	-

2 非連結子会社及び関連会社に対するものは、次のとおりであります。

	前連結会計年度 (2024年3月31日)	当連結会計年度 (2025年3月31日)
投資有価証券（株式）	4,133百万円	3,957百万円

3 担保資産及び担保付債務

担保に供している資産は、次のとおりであります。

	前連結会計年度 (2024年3月31日)	当連結会計年度 (2025年3月31日)
機械装置及び運搬具	229百万円	169百万円
計	229	169

担保付債務は、次のとおりであります。

	前連結会計年度 (2024年3月31日)	当連結会計年度 (2025年3月31日)
その他流動負債	62百万円	59百万円
長期借入金	62	-
計	125	59

4 受取手形・完成工事未収入金等のうち、顧客との契約から生じた債権及び契約資産の金額は、それぞれ以下のとおりであります。

	前連結会計年度 (2024年3月31日)	当連結会計年度 (2025年3月31日)
受取手形	387百万円	316百万円
完成工事未収入金等	18,275	13,708
契約資産	19,265	26,458

5 土地の再評価に関する法律（平成10年3月31日公布法律第34号）及び土地の再評価に関する法律の一部を改正する法律（平成13年3月31日）に基づき、事業用の土地の再評価を行い、評価差額については、当該評価差額に係る税金相当額を「再評価に係る繰延税金負債」として負債の部に計上し、これを控除した金額を「土地再評価差額金」として純資産の部に計上しております。

・再評価の方法...土地の再評価に関する法律施行令（平成10年3月31日公布政令第119号）第2条第3号、第4号及び第5号に定める方法により算出しております。

・再評価を行った年月日...2002年3月31日

	前連結会計年度 (2024年3月31日)	当連結会計年度 (2025年3月31日)
再評価を行った土地の期末における時価と 再評価後の帳簿価額との差額	再評価を行った土地の時価が再評価 後の帳簿価額を上回っているため、 差額を記載しておりません。	再評価を行った土地の時価が再評価 後の帳簿価額を上回っているため、 差額を記載しておりません。

- 6 当社グループは、運転資金の効率的な調達を行うため、取引銀行6行と当座貸越契約及び貸出コミットメント契約等を締結しております。これらの契約に基づく連結会計年度末における当座貸越契約及び貸出コミットメント契約等に係る借入未実行残高等は次のとおりであります。

	前連結会計年度 (2024年3月31日)	当連結会計年度 (2025年3月31日)
当座貸越極度額及び貸出コミットメント等の総額	11,172百万円	11,142百万円
借入実行残高	628	769
差引額	10,543	10,372

- 7 損失が見込まれる工事契約に係る未成工事支出金と工事損失引当金は、相殺せずに両建てで表示しております。損失の発生が見込まれる工事契約に係る未成工事支出金のうち、工事損失引当金に対応する額は次のとおりであります。

	前連結会計年度 (2024年3月31日)	当連結会計年度 (2025年3月31日)
未成工事支出金	205百万円	- 百万円

## (連結損益計算書関係)

## 1 顧客との契約から生じる収益

売上高については、顧客との契約から生じる収益及びそれ以外の収益を区分して記載しておりません。顧客との契約から生じる収益の金額は、連結財務諸表「注記事項（収益認識関係）1．顧客との契約から生じる収益を分解した情報」に記載しております。

## 2 完成工事原価に含まれている工事損失引当金繰入額

前連結会計年度 (自 2023年4月1日 至 2024年3月31日)	当連結会計年度 (自 2024年4月1日 至 2025年3月31日)
205百万円	32百万円

## 3 販売費及び一般管理費のうち主要な費目及び金額は次のとおりであります。

	前連結会計年度 (自 2023年4月1日 至 2024年3月31日)	当連結会計年度 (自 2024年4月1日 至 2025年3月31日)
従業員給与手当	5,746百万円	5,936百万円
退職給付費用	278	223
貸倒引当金繰入額	19	9

## 4 一般管理費及び当期製造費用に含まれる研究開発費の総額

	前連結会計年度 (自 2023年4月1日 至 2024年3月31日)	当連結会計年度 (自 2024年4月1日 至 2025年3月31日)
	710百万円	872百万円

## 5 固定資産売却益の内容は次のとおりであります。

	前連結会計年度 (自 2023年4月1日 至 2024年3月31日)	当連結会計年度 (自 2024年4月1日 至 2025年3月31日)
建物・構築物	- 百万円	2百万円
機械、運搬具及び工具備品	15	10
土地	-	361
計	15	375

## 6 固定資産除売却損の内容は次のとおりであります。

## 固定資産売却損

	前連結会計年度 (自 2023年4月1日 至 2024年3月31日)	当連結会計年度 (自 2024年4月1日 至 2025年3月31日)
建物・構築物	- 百万円	318百万円
機械、運搬具及び工具備品	1	10
土地	-	1
計	1	330

## 固定資産除却損

	前連結会計年度 (自 2023年4月1日 至 2024年3月31日)	当連結会計年度 (自 2024年4月1日 至 2025年3月31日)
建物・構築物	2百万円	3百万円
機械、運搬具及び工具備品	0	1
計	3	4



## (連結包括利益計算書関係)

## 1 その他の包括利益に係る組替調整額

	前連結会計年度 (自 2023年 4 月 1 日 至 2024年 3 月31日 )	当連結会計年度 (自 2024年 4 月 1 日 至 2025年 3 月31日 )
その他有価証券評価差額金：		
当期発生額	1,329百万円	713百万円
組替調整額	41	760
計	1,287	46
為替換算調整勘定：		
当期発生額	430	156
組替調整額	50	-
計	481	156
退職給付に係る調整額：		
当期発生額	1,307	1,174
組替調整額	10	115
計	1,318	1,059
持分法適用会社に対する持分相当額：		
当期発生額	264	197
組替調整額	-	-
計	264	197
法人税等及び税効果調整前合計	3,351	658
法人税等及び税効果額	759	442
その他の包括利益合計	2,592	215

## 2 その他の包括利益に関する法人税等及び税効果額

	前連結会計年度 (自 2023年 4 月 1 日 至 2024年 3 月31日 )	当連結会計年度 (自 2024年 4 月 1 日 至 2025年 3 月31日 )
その他有価証券評価差額金：		
法人税等及び税効果調整前	1,287百万円	46百万円
法人税等及び税効果額	350	78
法人税等及び税効果調整後	937	125
土地再評価差額金：		
法人税等及び税効果調整前	-	-
法人税等及び税効果額	-	21
法人税等及び税効果調整後	-	21
為替換算調整勘定：		
法人税等及び税効果調整前	481	156
法人税等及び税効果額	-	-
法人税等及び税効果調整後	481	156
退職給付に係る調整額：		
法人税等及び税効果調整前	1,318	1,059
法人税等及び税効果額	408	341
法人税等及び税効果調整後	909	717
持分法適用会社に対する持分相当額：		
法人税等及び税効果調整前	264	197
法人税等及び税効果額	-	-
法人税等及び税効果調整後	264	197
その他の包括利益合計		
法人税等及び税効果調整前	3,351	658
法人税等及び税効果額	759	442
法人税等及び税効果調整後	2,592	215

(連結株主資本等変動計算書関係)

前連結会計年度(自 2023年4月1日 至 2024年3月31日)

1 発行済株式の種類及び総数に関する事項

株式の種類	当連結会計年度期 首株式数(株)	当連結会計年度増 加株式数(株)	当連結会計年度減 少株式数(株)	当連結会計年度末 株式数(株)
普通株式	53,948,450	-	1,803,000	52,145,450

(注) 普通株式の減少1,803,000株は自己株式の消却によるものであります。

2 自己株式の種類及び株式数に関する事項

株式の種類	当連結会計年度期 首株式数(株)	当連結会計年度増 加株式数(株)	当連結会計年度減 少株式数(株)	当連結会計年度末 株式数(株)
普通株式	4,857,110	1,066,067	1,815,905	4,107,272

- (注) 1. 普通株式の自己株式数の増加1,066,067株は、自己株式の取得による増加1,020,500株、単元未満株式の買取による増加267株及び役員向け株式交付信託による増加45,300株によるものであります。
2. 普通株式の自己株式の減少1,815,905株は、自己株式の消却による減少1,803,000株及び役員向け株式交付信託による減少12,905株によるものであります。

3 配当に関する事項

(1) 配当金支払額

決議	株式の種類	配当金の総額 (百万円)	1株当たり配当 額(円)	基準日	効力発生日
2023年6月29日 定時株主総会	普通株式	3,001	61	2023年3月31日	2023年6月30日

(注) 2023年6月29日開催の定時株主総会決議による配当金の総額には、役員向け株式交付信託が保有する当社株式に対する配当金6百万円が含まれております。

(2) 基準日が当連結会計年度に属する配当のうち、配当の効力発生日が翌連結会計年度となるもの

決議	株式の種類	配当の原資	配当金の総額 (百万円)	1株当たり配 当額(円)	基準日	効力発生日
2024年6月27日 定時株主総会	普通株式	利益剰余金	3,372	70	2024年3月31日	2024年6月28日

(注) 2024年6月27日開催の定時株主総会決議による配当金の総額には、役員向け株式交付信託が保有する当社株式に対する配当金10百万円が含まれております。

当連結会計年度（自 2024年4月1日 至 2025年3月31日）

## 1 発行済株式の種類及び総数に関する事項

株式の種類	当連結会計年度期首株式数（株）	当連結会計年度増加株式数（株）	当連結会計年度減少株式数（株）	当連結会計年度末株式数（株）
普通株式	52,145,450	-	6,677,900	45,467,550

（注） 普通株式の減少6,677,900株は自己株式の消却によるものであります。

## 2 自己株式の種類及び株式数に関する事項

株式の種類	当連結会計年度期首株式数（株）	当連結会計年度増加株式数（株）	当連結会計年度減少株式数（株）	当連結会計年度末株式数（株）
普通株式	4,107,272	3,513,493	6,677,900	942,865

- （注） 1. 普通株式の自己株式数には、役員向け株式交付信託が保有する当社株式145,060株が含まれております。
2. 普通株式の自己株式数の増加3,513,493株は、自己株式の取得による増加3,512,900株及び単元未満株式の買取による増加593株によるものであります。
3. 普通株式の自己株式の減少6,677,900株は自己株式の消却によるものであります。

## 3 配当に関する事項

## (1) 配当金支払額

決議	株式の種類	配当金の総額（百万円）	1株当たり配当額（円）	基準日	効力発生日
2024年6月27日 定時株主総会	普通株式	3,372	70	2024年3月31日	2024年6月28日
2024年11月7日 取締役会	普通株式	1,390	30	2024年9月30日	2024年12月3日

- （注） 1. 2024年6月27日開催の定時株主総会決議による配当金の総額には、役員向け株式交付信託が保有する当社株式に対する配当金10百万円が含まれております。
2. 2024年11月7日開催の取締役会決議による配当金の総額には、役員向け株式交付信託が保有する当社株式に対する配当金4百万円が含まれております。

## (2) 基準日が当連結会計年度に属する配当のうち、配当の効力発生日が翌連結会計年度となるもの

決議	株式の種類	配当の原資	配当金の総額（百万円）	1株当たり配当額（円）	基準日	効力発生日
2025年6月26日 定時株主総会	普通株式	利益剰余金	3,126	70	2025年3月31日	2025年6月27日

- （注） 2025年6月26日開催の定時株主総会決議による配当金の総額には、役員向け株式交付信託が保有する当社株式に対する配当金10百万円が含まれております。

(連結キャッシュ・フロー計算書関係)

現金及び現金同等物の期末残高と連結貸借対照表に掲記されている科目の金額との関係

	前連結会計年度 (自 2023年4月1日 至 2024年3月31日)	当連結会計年度 (自 2024年4月1日 至 2025年3月31日)
現金預金	30,933百万円	30,947百万円
有価証券	3,999	-
現金及び現金同等物	34,933	30,947

(リース取引関係)

1. ファイナンス・リース取引

(借主側)

所有権移転外ファイナンス・リース取引

リース資産の内容

(ア) 有形固定資産

建設事業における生産設備(機械装置及び運搬具)であります。

リース資産の減価償却の方法

連結財務諸表作成のための基本となる重要な事項「4. 会計方針に関する事項 (2) 重要な減価償却資産の減価償却の方法」に記載のとおりであります。

2. オペレーティング・リース取引

(借主側)

オペレーティング・リース取引のうち解約不能のものに係る未経過リース料

(単位: 百万円)

	前連結会計年度 (2024年3月31日)	当連結会計年度 (2025年3月31日)
1年内	7	8
1年超	18	16
合計	26	25

(金融商品関係)

1. 金融商品の状況に関する事項

(1) 金融商品に対する取り組み方針

当社グループは、資金運用については短期的な預金等を中心とし投資有価証券は主に取引先企業との資本提携等に関する株式であり、投機的な取引は行っておりません。

(2) 金融商品の内容及びリスク並びにリスク管理体制

営業債権である受取手形及び完成工事未収入金等は、顧客の信用リスクに晒されております。当該リスクに関しては、新規取引先の信用調査を行うとともに、主要な取引先について与信管理を行っております。

投資有価証券は、主に取引先企業との業務提携等に関連する株式であり、市場の変動リスクに晒されていますが、定期的に時価や発行体（取引先企業）の財務状況等を把握し、取引先企業との関係を勘案して保有状況を継続的に見直しております。

営業債務である支払手形及び工事未払金等は、そのほとんどが1年以内の支払期日です。借入金のうち短期借入金は主に営業取引に係る資金調達であり、長期借入金は資金運用を安定的に行うための資金調達です。

## 2. 金融商品の時価等に関する事項

連結貸借対照表計上額、時価及びこれらの差額については、次の通りであります。

前連結会計年度（2024年3月31日）

	連結貸借対照表計上額 (百万円)	時価(百万円)	差額(百万円)
(1) 受取手形・完成工事未収入金等	37,928		
(2) 電子記録債権	3,454		
貸倒引当金( 2)	41		
	41,341	41,340	1
(3) 投資有価証券( 3)			
其他有価証券	4,069	4,069	-
関連会社株式	3,994	4,067	72
資産計	49,406	49,477	70

当連結会計年度（2025年3月31日）

	連結貸借対照表計上額 (百万円)	時価(百万円)	差額(百万円)
(1) 受取手形・完成工事未収入金等	40,484		
(2) 電子記録債権	2,089		
貸倒引当金( 2)	33		
	42,540	42,536	3
(3) 投資有価証券( 3)			
其他有価証券	3,798	3,798	-
関連会社株式	3,818	3,261	556
資産計	50,156	49,595	560

- ( 1) 「現金及び預金」、「有価証券」、「支払手形・工事未払金等」及び「電子記録債務」は短期間で決済されるため、時価が帳簿価額に近似することから、記載を省略しております。
- ( 2) 受取手形及び完成工事未収入金等に対して計上している貸倒引当金を控除しております。
- ( 3) 市場価格のない株式等は、「(3)投資有価証券」には含めておりません。当該金融商品の連結貸借対照表計上額は下記の通りであります。

区分	前連結会計年度(百万円)	当連結会計年度(百万円)
非上場株式	195	161
投資有限責任組合	528	535
合計	724	697

3. 金銭債権及び満期のある有価証券の連結決算日後の償還予定額

前連結会計年度（2024年3月31日）

	1年以内 (百万円)	1年超 5年以内 (百万円)	5年超 10年以内 (百万円)	10年超 (百万円)
現金及び預金	29,219	-	-	-
受取手形・完成工事未収入金等	37,789	138	-	-
電子記録債権	3,454	-	-	-
有価証券及び投資有価証券 満期保有目的の債券 その他有価証券のうち満期があるもの 譲渡性預金	2,999 1,000	- -	- -	- -
合計	74,463	138	-	-

当連結会計年度（2025年3月31日）

	1年以内 (百万円)	1年超 5年以内 (百万円)	5年超 10年以内 (百万円)	10年超 (百万円)
現金及び預金	29,177	-	-	-
受取手形・完成工事未収入金等	40,267	216	-	-
電子記録債権	2,089	-	-	-
有価証券及び投資有価証券 満期保有目的の債券 その他有価証券のうち満期があるもの 譲渡性預金	- -	- -	- -	- -
合計	71,534	216	-	-

## 4. 金融商品の時価のレベルごとの内訳等に関する事項

金融商品の時価を、時価の算定に係るインプットの観察可能性及び重要性に応じて、以下の3つのレベルに分類しております。

レベル1の時価：観察可能な時価の算定に係るインプットのうち、活発な市場において形成される当該時価の算定の対象となる資産又は負債に関する相場価格により算定した時価

レベル2の時価：観察可能な時価の算定に係るインプットのうち、レベル1のインプット以外の時価の算定に係るインプットを用いて算定した時価

レベル3の時価：観察できない時価の算定に係るインプットを使用して算定した時価

時価の算定に重要な影響を与えるインプットを複数使用している場合には、それらのインプットがそれぞれ属するレベルのうち、時価の算定における優先順位が最も低いレベルに時価を分類しております。

## (1) 時価で連結貸借対照表に計上している金融商品

前連結会計年度（2024年3月31日）

区分	時価（百万円）			
	レベル1	レベル2	レベル3	合計
投資有価証券				
その他有価証券				
株式	3,817	-	-	3,817
投資信託	-	252	-	252
資産計	3,817	252	-	4,069

当連結会計年度（2025年3月31日）

区分	時価（百万円）			
	レベル1	レベル2	レベル3	合計
投資有価証券				
その他有価証券				
株式	3,551	-	-	3,551
投資信託	-	246	-	246
資産計	3,551	246	-	3,798



(2) 時価で連結貸借対照表に計上している金融商品以外の金融商品  
 前連結会計年度(2024年3月31日)

区分	時価(百万円)			
	レベル1	レベル2	レベル3	合計
受取手形・完成工事未収入金等	-	37,886	-	37,886
電子記録債権	-	3,454	-	3,454
投資有価証券				
関係会社株式	4,067	-	-	4,067
資産計	4,067	41,340	-	45,407

当連結会計年度(2025年3月31日)

区分	時価(百万円)			
	レベル1	レベル2	レベル3	合計
受取手形・完成工事未収入金等	-	40,446	-	40,446
電子記録債権	-	2,089	-	2,089
投資有価証券				
関係会社株式	3,261	-	-	3,261
資産計	3,261	42,536	-	45,797

(注) 時価の算定に用いた評価技法及び時価の算定に係るインプットの説明

投資有価証券

上場株式の時価は、相場価格を用いて評価しております。上場株式は活発な市場で取引されているため、その時価をレベル1の時価に分類しております。

投資信託の時価は、市場における取引価格が存在しないことから、基準価額を時価としており、レベル2の時価に分類しております。

受取手形・完成工事未収入金等、電子記録債権

これらの時価は、一定の期間ごとに区分した債権ごとに、債権額と満期までの期間及び信用リスクを加味した利率を基に割引現在価値法により算定しており、レベル2の時価に分類しております。

(有価証券関係)

1. 満期保有目的の債券

前連結会計年度(2024年3月31日)

	連結貸借対照表計上額 (百万円)	時価(百万円)	差額(百万円)
時価が連結貸借対照表計上額を超えるもの	-	-	-
時価が連結貸借対照表計上額を超えないもの	2,999	2,999	-
合計	2,999	2,999	-

当連結会計年度(2025年3月31日)

該当事項はありません。

2. その他有価証券

前連結会計年度(2024年3月31日)

	種類	連結貸借対照表 計上額(百万円)	取得原価(百万円)	差額(百万円)
連結貸借対照表計上額が 取得原価を超えるもの	(1) 株式	3,812	1,408	2,404
	(2) その他	-	-	-
	小計	3,812	1,408	2,404
連結貸借対照表計上額が 取得原価を超えないもの	(1) 株式	4	5	0
	(2) その他	1,250	1,275	23
	小計	1,256	1,280	23
合計		5,069	2,689	2,380

注) また、市場価格のない株式等は上表の「その他有価証券」には含めておりません。当該有価証券は非上場株式(連結貸借対照表計上額56百万円)及び投資有限責任組合(連結貸借対照表計上額528百万円)であります。

当連結会計年度(2025年3月31日)

	種類	連結貸借対照表 計上額(百万円)	取得原価(百万円)	差額(百万円)
連結貸借対照表計上額が 取得原価を超えるもの	(1) 株式	3,551	1,194	2,357
	(2) その他	-	-	-
	小計	3,551	1,194	2,357
連結貸借対照表計上額が 取得原価を超えないもの	(1) 株式	-	-	-
	(2) その他	246	276	30
	小計	246	276	30
合計		3,798	1,470	2,327

注) また、市場価格のない株式等は上表の「その他有価証券」には含めておりません。当該有価証券は非上場株式(連結貸借対照表計上額23百万円)及び投資有限責任組合(連結貸借対照表計上額535百万円)であります。

３．売却したその他有価証券

前連結会計年度（自 2023年４月１日 至 2024年３月31日）

種類	売却額（百万円）	売却益の合計額 （百万円）	売却損の合計額 （百万円）
(1) 株式	66	41	-
(2) その他	-	-	-
合計	66	41	-

当連結会計年度（自 2024年４月１日 至 2025年３月31日）

種類	売却額（百万円）	売却益の合計額 （百万円）	売却損の合計額 （百万円）
(1) 株式	1,098	789	29
(2) その他	-	-	-
合計	1,098	789	29

（デリバティブ取引関係）

当社グループはデリバティブ取引を行っていないため、該当事項はありません。

## (退職給付関係)

## 1. 採用している退職給付制度の概要

当社及び一部の連結子会社は、従業員の退職給付に充てるため、積立型の確定給付制度及び確定拠出制度を採用しております。

確定給付企業年金制度では、給与と勤務期間に基づいた一時金又は年金を支給します。

退職一時金制度において、退職給付信託が設定されております。

退職一時金制度では、退職給付として、給与と勤務期間に基づいた一時金を支給します。

なお、一部の連結子会社は、退職給付に係る負債及び退職給付費用の計算に、退職給付に係る期末自己都合要支給額を退職給付債務とする方法を用いた簡便法を適用しております。

## 2. 確定給付制度

## (1) 退職給付債務の期首残高と期末残高の調整表

	前連結会計年度 (自 2023年4月1日 至 2024年3月31日)	当連結会計年度 (自 2024年4月1日 至 2025年3月31日)
退職給付債務の期首残高	8,118百万円	8,399百万円
勤務費用	430	447
利息費用	48	50
数理計算上の差異の発生額	122	931
退職給付の支払額	320	261
退職給付債務の期末残高	8,399	7,703

## (2) 年金資産の期首残高と期末残高の調整表

	前連結会計年度 (自 2023年4月1日 至 2024年3月31日)	当連結会計年度 (自 2024年4月1日 至 2025年3月31日)
年金資産の期首残高	9,749百万円	11,327百万円
期待運用収益	142	155
数理計算上の差異の発生額	1,430	242
事業主からの拠出額	248	257
退職給付の支払額	243	191
年金資産の期末残高	11,327	11,792

## (3) 退職給付債務及び年金資産の期末残高と連結貸借対照表に計上された退職給付に係る負債及び退職給付に係る資産の調整表

	前連結会計年度 (2024年3月31日)	当連結会計年度 (2025年3月31日)
積立型制度の退職給付債務	8,399百万円	7,703百万円
年金資産	11,327	11,792
	2,928	4,088
非積立型制度の退職給付債務	-	-
連結貸借対照表に計上された負債と資産の純額	2,928	4,088
退職給付に係る負債	-	-
退職給付に係る資産	2,928	4,088
連結貸借対照表に計上された負債と資産の純額	2,928	4,088

## (4) 退職給付費用及びその内訳項目の金額

	前連結会計年度 (自 2023年4月1日 至 2024年3月31日)	当連結会計年度 (自 2024年4月1日 至 2025年3月31日)
勤務費用	430百万円	447百万円
利息費用	48	50
期待運用収益	142	155
数理計算上の差異の費用処理額	19	106
過去勤務費用の費用処理額	8	8
確定給付制度に係る退職給付費用	347	226

## (5) 退職給付に係る調整額

退職給付に係る調整額に計上した項目（法人税等及び税効果控除前）の内訳は次のとおりであります。

	前連結会計年度 (自 2023年 4月 1日 至 2024年 3月31日)	当連結会計年度 (自 2024年 4月 1日 至 2025年 3月31日)
過去勤務費用	8百万円	8百万円
数理計算上の差異	1,327	1,068
合 計	1,318	1,059

## (6) 退職給付に係る調整累計額

退職給付に係る調整累計額に計上した項目（法人税等及び税効果控除前）の内訳は次のとおりであります。

	前連結会計年度 (2024年 3月31日)	当連結会計年度 (2025年 3月31日)
未認識過去勤務費用	39百万円	31百万円
未認識数理計算上の差異	1,121	2,189
合 計	1,161	2,220

## (7) 年金資産に関する事項

年金資産の主な内訳

年金資産合計に対する主な分類ごとの比率は、次のとおりであります。

	前連結会計年度 (2024年 3月31日)	当連結会計年度 (2025年 3月31日)
債券	36%	35%
株式	44	44
現金及び預金	5	6
その他	13	13
合 計	100	100

長期期待運用収益率の設定方法

年金資産の長期期待運用収益率を決定するため、現在及び予想される年金資産の配分と、年金資産を構成する多様な資産からの現在及び将来期待される長期の収益率を考慮しております。

## (8) 数理計算上の計算基礎に関する事項

主要な数理計算上の計算基礎（加重平均で表わしております。）

	前連結会計年度 (2024年 3月31日)	当連結会計年度 (2025年 3月31日)
割引率	0.6%	1.7%
長期期待運用収益率	2.0%	2.0%
予想昇給率	2.4%	2.4%

（注）当連結会計年度の期首時点の計算において適用した割引率は0.6%でありましたが、期末時点において割引率の再検討を行った結果、割引率の変更により退職給付債務の額に重要な影響を及ぼすと判断し、割引率を1.7%に変更しております。

## 3. 確定拠出制度

当社の確定拠出制度への要拠出額は、前連結会計年度134百万円、当連結会計年度142百万円であります。

## (税効果会計関係)

## 1.繰延税金資産及び繰延税金負債の発生の主な原因別の内訳

	前連結会計年度 (2024年3月31日)	当連結会計年度 (2025年3月31日)
繰延税金資産		
退職給付に係る負債否認	36百万円	29百万円
未払賞与否認	531	513
貸倒引当金繰入否認	124	125
工事損失引当金繰入否認	62	10
繰越欠損金	698	706
減損損失否認	154	149
関係会社支援損失否認	908	935
関係会社株式評価損否認	408	419
その他	1,695	1,192
繰延税金資産小計	4,619	4,081
評価性引当額	2,795	2,884
繰延税金資産合計	1,824	1,197
繰延税金負債		
退職給付に係る資産	221	409
退職給付信託設定益	254	221
その他有価証券評価差額金	593	672
圧縮記帳積立金	1	4
資産除去債務に対応する除去費用	2	1
その他	-	33
繰延税金負債合計	1,072	1,342
繰延税金資産(負債)の純額	751	145

## 2.法定実効税率と税効果会計適用後の法人税等の負担率との間に重要な差異があるときの、当該差異の原因となった主要な項目別の内訳

	前連結会計年度 (2024年3月31日)	当連結会計年度 (2025年3月31日)
法定実効税率 (調整)	法定実効税率と税効果会計適用後の法人税等の負担率との間の差異が法定実効税率の100分の5以下であるため注記を省略しております。	法定実効税率と税効果会計適用後の法人税等の負担率との間の差異が法定実効税率の100分の5以下であるため注記を省略しております。
交際費等永久に損金に算入されない項目		
住民税均等割		
評価性引当額の増減		
税額控除		
持分法投資損益等		
その他		
税効果会計適用後の法人税等の負担率		

## 3.法人税等の税率の変更による繰延税金資産及び繰延税金負債の金額の修正

「所得税法等の一部を改正する法律」(令和7年法律第13号)が2025年3月31日に国会で成立したことに伴い、2026年4月1日以後開始する連結会計年度より、「防衛特別法人税」の課税が行われることになりました。これに伴い、2026年4月1日に開始する連結会計年度以降に解消が見込まれる一時差異に係る繰延税金資産及び繰延税金負債については、法定実効税率を30.6%から31.5%に変更し計算しております。

この変更による影響は軽微です。

## (賃貸等不動産関係)

当社及び一部の子会社では、東京都その他の地域において、賃貸住宅等を所有しております。前連結会計年度における当該賃貸等不動産に関する賃貸利益は60百万円であり、当連結会計年度における当該賃貸等不動産に関する賃貸利益は129百万円、固定資産売却益は364百万円（特別利益に計上）、固定資産売却損は317百万円（特別損失に計上）であります。

また、当該賃貸等不動産の連結貸借対照表計上額、期中増減額及び時価は、次のとおりであります。

(単位：百万円)

	前連結会計年度 (自 2023年4月1日 至 2024年3月31日)	当連結会計年度 (自 2024年4月1日 至 2025年3月31日)
連結貸借対照表計上額		
期首残高	7,125	8,126
期中増減額	1,001	543
期末残高	8,126	7,582
期末時価	10,904	10,054

(注) 1. 連結貸借対照表計上額は、取得原価から減価償却累計額を控除した金額であります。

2. 期中増減額のうち、前連結会計年度の主な増加額は不動産取得（1,335百万円）であり、主な減少額は減価償却費（291百万円）であります。当連結会計年度の主な増加額は不動産取得（658百万円）であり、主な減少額は不動産売却（1,013百万円）であります。

3. 期末の時価は、主要な物件については社外の不動産鑑定士による不動産鑑定評価書に基づく金額、その他の物件については一定の評価額や適切に市場価格を反映していると考えられる指標に基づく価額等であります。ただし、第三者からの取得時や直近の評価時点から、一定の評価額や適切に市場価格を反映していると考えられる指標に重要な変動が生じていない場合には、当該評価額や指標を用いて調整した金額によっております。

(収益認識関係)

## 1. 顧客との契約から生じる収益を分解した情報

前連結会計年度(自 2023年4月1日 至 2024年3月31日)

(単位:百万円)

	報告セグメント	その他 (注)	合計
	建設事業		
斜面・法面对策工事	33,922	-	33,922
基礎・地盤改良工事	50,103	-	50,103
補修・補強工事	8,571	-	8,571
環境・修復工事	2,550	-	2,550
一般土木工事	4,138	-	4,138
建築工事	16,469	-	16,469
その他工事	1,264	-	1,264
その他	-	288	288
顧客との契約から生じる収益	117,019	288	117,307
その他の収益	-	16	16
外部顧客への売上高	117,019	305	117,324

(注)「その他」の区分は報告セグメントに含まれない事業セグメントであり、商品資材販売事業、リース事業及び訪問介護事業等を含んでおります。

当連結会計年度(自 2024年4月1日 至 2025年3月31日)

(単位:百万円)

	報告セグメント	その他 (注)	合計
	建設事業		
斜面・法面对策工事	34,706	-	34,706
基礎・地盤改良工事	52,487	-	52,487
補修・補強工事	9,656	-	9,656
環境・修復工事	1,284	-	1,284
一般土木工事	4,980	-	4,980
建築工事	16,463	-	16,463
その他工事	1,592	-	1,592
その他	-	270	270
顧客との契約から生じる収益	121,170	270	121,440
その他の収益	-	16	16
外部顧客への売上高	121,170	286	121,457

(注)「その他」の区分は報告セグメントに含まれない事業セグメントであり、商品資材販売事業、リース事業及び訪問介護事業等を含んでおります。

## 2. 顧客との契約から生じる収益を理解するための基礎となる情報

収益を理解するための基礎となる情報は「連結財務諸表作成のための基本となる重要な事項 4.会計方針に関する事項 (5)重要な収益及び費用の計上基準」に記載の通りであります。



3. 顧客との契約に基づく履行義務の充足と当該契約から生じるキャッシュ・フローとの関係並びに当連結会計年度末において存在する顧客との契約から翌連結会計年度以降に認識すると見込まれる収益の金額及び時期に関する情報

(1) 契約資産及び契約負債の残高等

	前連結会計年度	当連結会計年度
顧客との契約から生じた債権(期首残高)	30,156百万円	22,117百万円
顧客との契約から生じた債権(期末残高)	22,117	16,114
契約資産(期首残高)	19,136	19,265
契約資産(期末残高)	19,265	26,458
契約負債(期首残高)	1,102	1,799
契約負債(期末残高)	1,799	1,134

- (注) 1 顧客との契約から生じた債権は連結貸借対照表上、流動資産「受取手形・完成工事未収入金等」及び「電子記録債権」に、契約負債は連結貸借対照表上、流動負債「未成工事受入金」に計上しております。
- 2 契約資産は主に顧客への未請求金額、契約負債は主に顧客からの前受金であります。
- 3 当連結会計年度の期首現在の契約負債残高は、ほとんどすべて当連結会計年度の収益として認識しております。

(2) 残存履行義務に配分した取引価格

当連結会計年度における残存履行義務に配分された取引価格の総額は87,195百万円であり、当社グループは、当該残存履行義務について、履行義務の充足につれておおむね1年程度で収益を認識することを見込んでおります。

## (セグメント情報等)

## 【セグメント情報】

## １．報告セグメントの概要

当社グループの報告セグメントは、当社グループの構成単位のうち分離された財務情報が入手可能であり、当社の取締役会が、経営資源の配分の決定及び業績を評価するために定期的に検討を行う対象となっているものであります。

当社グループは、地域ごとに支社及び連結子会社を置き、各支社及び連結子会社は建設事業の受注及び施工、商品資材販売等について国内、海外の包括的な戦略を立案し、事業活動を展開しております。

従って、当社グループは支社及び連結子会社を基礎とした、土木工事、建築工事及び商品資材販売等事業から構成されており、事業活動の内容及び経営環境に関して適切な情報を提供するため、事業形態の類似する複数セグメントを集約し、「建設事業」を報告セグメントとしております。

「建設事業」は、斜面・法面对策工事、基礎・地盤改良工事、補修・補強工事、環境修復工事、一般土木工事及び建築工事等を行っております。

## ２．報告セグメントごとの売上高、利益又は損失、資産その他の項目の金額の算定方法

報告されている事業セグメントの会計処理方法は、「連結財務諸表作成のための基本となる重要な事項」と概ね同一であります。

報告セグメントの利益は、営業利益ベースの数字であります。

セグメント間の内部取引高及び振替高は、市場実勢価格に基づいております。

## ３．報告セグメントごとの売上高、利益又は損失、資産その他の項目の金額に関する情報

前連結会計年度（自 2023年4月1日 至 2024年3月31日）

（単位：百万円）

	報告セグメント	その他 (注)	計
	建設事業		
売上高			
外部顧客への売上高	117,019	305	117,324
セグメント間の内部売上高又は振替高	2	1,306	1,309
計	117,022	1,611	118,633
セグメント費用	105,811	1,577	107,389
セグメント利益	11,210	33	11,244
セグメント資産	78,987	1,023	80,011
その他の項目			
減価償却費	2,822	21	2,843
有形固定資産及び無形固定資産の増加額	3,607	5	3,613

(注)「その他」の区分は、報告セグメントに含まれない事業セグメントであり、商品資材販売事業、リース事業及び訪問介護事業等を含んでおります。

当連結会計年度（自 2024年4月1日 至 2025年3月31日）

（単位：百万円）

	報告セグメント	その他 (注)	計
	建設事業		
売上高			
外部顧客への売上高	121,170	286	121,457
セグメント間の内部売上高又は振替高	41	1,122	1,163
計	121,211	1,409	122,621
セグメント費用	108,423	1,387	109,810
セグメント利益	12,788	22	12,810
セグメント資産	82,930	1,096	84,027
その他の項目			
減価償却費	3,025	24	3,050
有形固定資産及び無形固定資産の増加額	4,785	72	4,857

(注)「その他」の区分は、報告セグメントに含まれない事業セグメントであり、商品資材販売事業、リース事業及び訪問介護事業等を含んでおります。

４．報告セグメント合計額と連結財務諸表計上額との差額及び当該差額の主な内容（差異調整に関する事項）  
 （単位：百万円）

売上高	前連結会計年度	当連結会計年度
報告セグメント計	117,022	121,211
「その他」の区分の売上高	1,611	1,409
セグメント間取引消去	1,309	1,163
連結財務諸表の売上高	117,324	121,457

（単位：百万円）

利益	前連結会計年度	当連結会計年度
報告セグメント計	11,210	12,788
「その他」の区分の利益	33	22
セグメント間取引消去	1	0
連結財務諸表の営業利益	11,245	12,811

（単位：百万円）

資産	前連結会計年度	当連結会計年度
報告セグメント計	78,987	82,930
「その他」の区分の資産	1,023	1,096
全社資産	45,571	39,300
その他の調整額	1,135	1,117
連結財務諸表の資産合計	124,447	122,209

（単位：百万円）

その他の項目	報告セグメント計		その他		調整額		連結財務諸表計上額	
	前連結 会計年度	当連結 会計年度	前連結 会計年度	当連結 会計年度	前連結 会計年度	当連結 会計年度	前連結 会計年度	当連結 会計年度
減価償却費	2,822	3,025	21	24	-	-	2,843	3,050
有形固定資産及び無形固定資産の増加額	3,607	4,785	5	72	-	-	3,613	4,857

【関連情報】

前連結会計年度（自 2023年4月1日 至 2024年3月31日）

1．製品及びサービスごとの情報

セグメント情報に同様の情報を開示しているため、記載を省略しております。

2．地域ごとの情報

(1) 売上高

（単位：百万円）

日本	北米	その他	合計
106,763	4,574	5,987	117,324

(2) 有形固定資産

本邦に所在している有形固定資産の金額が連結貸借対照表の有形固定資産の金額の90%を超えるため、記載を省略しております。

3．主要な顧客ごとの情報

外部顧客への売上高のうち、連結損益計算書の売上高の10%以上を占める相手先はありません。

当連結会計年度（自 2024年4月1日 至 2025年3月31日）

1．製品及びサービスごとの情報

セグメント情報に同様の情報を開示しているため、記載を省略しております。

2．地域ごとの情報

(1) 売上高

（単位：百万円）

日本	北米	その他	合計
110,478	7,613	3,365	121,457

(2) 有形固定資産

本邦に所在している有形固定資産の金額が連結貸借対照表の有形固定資産の金額の90%を超えるため、記載を省略しております。

3．主要な顧客ごとの情報

外部顧客への売上高のうち、連結損益計算書の売上高の10%以上を占める相手先はありません。

【報告セグメントごとののれんの償却額及び未償却残高に関する情報】

前連結会計年度（自 2023年4月1日 至 2024年3月31日）

（単位：百万円）

	建設事業	その他	全社・消去	合計
当期償却額	47	-	-	47
当期末残高	426	-	-	426

当連結会計年度（自 2024年4月1日 至 2025年3月31日）

（単位：百万円）

	建設事業	その他	全社・消去	合計
当期償却額	45	-	-	45
当期末残高	360	-	-	360

【報告セグメントごとの負ののれん発生益に関する情報】

該当事項はありません。

(関連当事者情報)

前連結会計年度(自 2023年4月1日 至 2024年3月31日)

該当事項はありません。

当連結会計年度(自 2024年4月1日 至 2025年3月31日)

該当事項はありません。

(1株当たり情報)

項目	前連結会計年度 (自 2023年4月1日 至 2024年3月31日)	当連結会計年度 (自 2024年4月1日 至 2025年3月31日)
1株当たり純資産額	1,877.46円	1,972.70円
1株当たり当期純利益金額	168.16	214.30
潜在株式調整後 1株当たり当期純利益金額	潜在株式調整後1株当たり当期 純利益金額については、潜在株式 がないため記載しておりません。	潜在株式調整後1株当たり当期 純利益金額については、潜在株式 がないため記載しておりません。

(注)1 1株当たり当期純利益金額の算定上の基礎は、以下のとおりであります。

項目	前連結会計年度 (自 2023年4月1日 至 2024年3月31日)	当連結会計年度 (自 2024年4月1日 至 2025年3月31日)
親会社株主に帰属する当期純利益金額 (百万円)	8,181	9,919
普通株主に帰属しない金額(百万円)	-	-
普通株式に係る親会社株主に帰属する当期 純利益金額(百万円)	8,181	9,919
普通株式の期中平均株式数(株)	48,650,478	46,285,169

(注)2 1株当たり純資産額の算定上の基礎は、以下のとおりであります。

項目	前連結会計年度末 (2024年3月31日)	当連結会計年度末 (2025年3月31日)
連結貸借対照表の純資産の部の合計金額 (百万円)	91,094	88,674
連結貸借対照表の純資産の部の合計金額 から控除する金額(百万円)	905	841
(うち非支配株主持分(百万円))	(905)	(841)
普通株式に係る純資産額(百万円)	90,189	87,833
普通株式の発行済株式数(株)	52,145,450	45,467,550
普通株式の自己株式数(株)	4,107,272	942,865
1株当たりの純資産額の算定に用いられた 普通株式の数(株)	48,038,178	44,524,685

(注)役員向け株式交付信託が保有する当社株式を、「1株当たり純資産額」の算定上、期末発行済株式総数から控除する自己株式に含めております(前連結会計年度145,060株、当連結会計年度145,060株)。

また、「1株当たり当期純利益」の算定上、期中平均株式数の計算において控除する自己株式に含めております(前連結会計年度122,146株、当連結会計年度145,060株)。

(重要な後発事象)

該当事項はありません。

【連結附属明細表】

【社債明細表】

該当事項はありません。

【借入金等明細表】

区分	当期首残高 (百万円)	当期末残高 (百万円)	平均利率 (%)	返済期限
短期借入金	1,438	1,447	5.6	-
1年以内に返済予定の長期借入金	62	59	10.0	-
1年以内に返済予定のリース債務	22	42	-	-
長期借入金 (1年以内に返済予定のものを除く)	62	-	10.0	-
リース債務 (1年以内に返済予定のものを除く)	53	114	-	2025年～2029年
合計	1,639	1,663	-	-

(注) 1 「平均利率」については、借入金等の期末残高に対する加重平均利率を記載しております。

2 リース債務の平均利率については、リース料総額に含まれる利息相当額を定額法により各連結会計年度に配分しているため、記載しておりません。

3 連結貸借対照表では、1年以内に返済予定の長期借入金及びリース債務は、流動負債のその他に含めて計上しております。

4 長期借入金及びリース債務(1年以内に返済予定のものを除く。)の連結決算日後5年間の返済予定額は以下のとおりであります。

	1年超2年以内 (百万円)	2年超3年以内 (百万円)	3年超4年以内 (百万円)	4年超5年以内 (百万円)
長期借入金	-	-	-	-
リース債務	54	43	15	0

【資産除去債務明細表】

当連結会計年度期首及び当連結会計年度末における資産除去債務の金額が、当連結会計年度期首及び当連結会計年度末における負債及び純資産の合計額の100分の1以下であるため、連結財務諸表規則第92条の2の規定により記載を省略しております。

(2) 【その他】

当連結会計年度における半期情報等

(累計期間)	中間連結会計期間	当連結会計年度
売上高 (百万円)	54,967	121,457
税金等調整前 中間(当期)純利益金額 (百万円)	5,600	13,969
親会社株主に帰属する 中間(当期)純利益金額 (百万円)	3,768	9,919
1株当たり中間(当期)純利益金額 (円)	79.83	214.30

訴訟

当社が施行した工事について係争中の案件があるものの、当該案件が当社グループの財政状態及び経営成績に重要な影響を及ぼすことはないと判断しております。

## 2 【財務諸表等】

## ( 1 ) 【財務諸表】

## 【貸借対照表】

(単位：百万円)

	前事業年度 (2024年 3 月31日)	当事業年度 (2025年 3 月31日)
資産の部		
流動資産		
現金預金	20,558	19,215
受取手形	243	256
電子記録債権	1 3,370	2,043
完成工事未収入金	29,947	32,698
有価証券	3,999	-
未成工事支出金	1,258	1,295
材料貯蔵品	347	608
未収入金	726	905
前払費用	206	238
立替金	654	521
その他	269	279
貸倒引当金	40	33
流動資産合計	61,542	58,030
固定資産		
有形固定資産		
建物	10,971	11,755
減価償却累計額	4,169	4,240
建物（純額）	6,801	7,515
構築物	2,270	2,282
減価償却累計額	1,849	1,800
構築物（純額）	421	481
機械及び装置	22,298	23,863
減価償却累計額	18,758	19,951
機械及び装置（純額）	3,539	3,911
車両運搬具	232	283
減価償却累計額	204	204
車両運搬具（純額）	27	78
工具器具・備品	4,126	4,490
減価償却累計額	3,699	3,949
工具器具・備品（純額）	426	540
土地	10,818	10,515
リース資産	53	64
減価償却累計額	33	43
リース資産（純額）	19	21
建設仮勘定	599	213
有形固定資産合計	22,654	23,278
無形固定資産		
ソフトウェア	289	263
無形固定資産合計	289	263

(単位：百万円)

	前事業年度 (2024年 3 月31日)	当事業年度 (2025年 3 月31日)
投資その他の資産		
投資有価証券	4,653	4,354
関係会社株式	6,674	6,674
従業員に対する長期貸付金	0	0
関係会社長期貸付金	497	600
破産更生債権等	6	6
長期前払費用	24	27
投資不動産	280	-
前払年金費用	1,828	1,933
繰延税金資産	1,090	544
その他	3,771	3,544
貸倒引当金	362	363
投資その他の資産合計	18,464	17,324
固定資産合計	41,407	40,867
資産合計	102,950	98,898
負債の部		
流動負債		
支払手形	721	960
電子記録債務	7,797	7,626
工事未払金	7,944	8,273
リース債務	12	15
未払金	289	622
未払費用	2,408	2,346
未払法人税等	1,763	1,691
未成工事受入金	1,313	994
預り金	112	122
完成工事補償引当金	105	74
工事損失引当金	198	32
設備関係支払手形	588	317
その他	4,443	4,466
流動負債合計	27,699	27,545
固定負債		
再評価に係る繰延税金負債	769	769
リース債務	12	12
役員株式給付引当金	111	129
その他	21	13
固定負債合計	914	924
負債合計	28,613	28,470



(単位：百万円)

	前事業年度 (2024年 3 月31日)	当事業年度 (2025年 3 月31日)
純資産の部		
株主資本		
資本金	6,119	6,119
資本剰余金		
資本準備金	6,358	6,358
資本剰余金合計	6,358	6,358
利益剰余金		
利益準備金	1,221	1,221
その他利益剰余金		
圧縮記帳積立金	11	9
別途積立金	15,258	15,258
繰越利益剰余金	49,636	42,914
利益剰余金合計	66,127	59,403
自己株式	4,951	2,071
株主資本合計	73,653	69,809
評価・換算差額等		
その他有価証券評価差額金	1,804	1,678
土地再評価差額金	1,120	1,059
評価・換算差額等合計	683	618
純資産合計	74,336	70,428
負債純資産合計	102,950	98,898

## 【損益計算書】

(単位：百万円)

	前事業年度 (自 2023年4月1日 至 2024年3月31日)	当事業年度 (自 2024年4月1日 至 2025年3月31日)
売上高		
完成工事高	98,065	101,304
売上高合計	98,065	101,304
売上原価		
完成工事原価	76,777	79,303
売上原価合計	76,777	79,303
売上総利益		
完成工事総利益	21,287	22,000
売上総利益合計	21,287	22,000
販売費及び一般管理費		
役員報酬	384	396
従業員給料手当	4,918	5,059
退職給付費用	260	198
法定福利費	782	796
福利厚生費	205	142
修繕維持費	4	11
事務用品費	225	234
通信交通費	511	513
動力用水光熱費	46	50
研究開発費	710	872
広告宣伝費	37	24
貸倒引当金繰入額	2	7
交際費	93	80
寄付金	20	24
地代家賃	387	395
減価償却費	337	346
租税公課	497	473
保険料	50	73
雑費	939	949
販売費及び一般管理費合計	10,416	10,638
営業利益	10,871	11,361
営業外収益		
受取利息	18	22
受取配当金	165	298
受取ロイヤリティー	15	14
受取保険金	62	3
固定資産賃貸料	338	414
為替差益	133	6
雑収入	148	147
営業外収益合計	883	908

(単位：百万円)

	前事業年度 (自 2023年 4 月 1 日 至 2024年 3 月31日)	当事業年度 (自 2024年 4 月 1 日 至 2025年 3 月31日)
営業外費用		
支払利息	0	1
支払手数料	12	62
手形売却損	6	18
支払保証料	59	54
賃貸収入原価	315	324
雑支出	131	121
営業外費用合計	526	582
経常利益	11,228	11,688
特別利益		
固定資産売却益	1 14	1 381
投資有価証券売却益	41	789
特別利益合計	56	1,171
特別損失		
固定資産除売却損	2 4	2 343
投資有価証券売却損	-	29
特別損失合計	4	372
税引前当期純利益	11,281	12,486
法人税、住民税及び事業税	3,452	3,279
法人税等調整額	54	444
法人税等合計	3,397	3,723
当期純利益	7,883	8,762

【完成工事原価報告書】

		前事業年度 (自 2023年4月1日 至 2024年3月31日)		当事業年度 (自 2024年4月1日 至 2025年3月31日)	
区分	注記 番号	金額(百万円)	構成比 (%)	金額(百万円)	構成比 (%)
材料費		20,842	27.1	22,150	27.9
労務費		415	0.5	476	0.6
(うち労務外注費)		( - )	( - )	( - )	( - )
外注費		34,359	44.7	34,741	43.8
経費		21,160	27.5	21,935	27.6
(うち人件費)		(5,571)	(7.2)	(5,681)	(7.1)
計		76,777	100.0	79,303	100.0

(注) 原価計算の方法は、個別原価計算であります。

【株主資本等変動計算書】

前事業年度（自 2023年4月1日 至 2024年3月31日）

（単位：百万円）

	株主資本									
	資本金	資本剰余金		利益剰余金				自己株式	株主資本合計	
		資本準備金	資本剰余金合計	利益準備金	その他利益剰余金					利益剰余金合計
					圧縮記帳積立金	別途積立金	繰越利益剰余金			
当期首残高	6,119	6,358	6,358	1,221	12	15,258	46,857	63,349	5,010	70,817
当期変動額										
剰余金の配当							3,001	3,001		3,001
当期純利益							7,883	7,883		7,883
圧縮記帳積立金の取崩					0		0	-		-
自己株式の取得									2,059	2,059
自己株式の消却							2,104	2,104	2,104	-
土地再評価差額金の取崩										-
株式給付信託による自己株式の交付									14	14
株主資本以外の項目の当期変動額（純額）										
当期変動額合計	-	-	-	-	0	-	2,778	2,777	58	2,836
当期末残高	6,119	6,358	6,358	1,221	11	15,258	49,636	66,127	4,951	73,653

	評価・換算差額等			純資産合計
	その他有価証券評価差額金	土地再評価差額金	評価・換算差額等合計	
当期首残高	866	1,120	253	70,563
当期変動額				
剰余金の配当				3,001
当期純利益				7,883
圧縮記帳積立金の取崩				-
自己株式の取得				2,059
自己株式の消却				-
土地再評価差額金の取崩				-
株式給付信託による自己株式の交付				14
株主資本以外の項目の当期変動額（純額）	937	-	937	937
当期変動額合計	937	-	937	3,773
当期末残高	1,804	1,120	683	74,336

当事業年度（自 2024年 4 月 1 日 至 2025年 3 月31日）

（単位：百万円）

	株主資本									
	資本金	資本剰余金		利益剰余金					自己株式	株主資本合計
		資本準備金	資本剰余金合計	利益準備金	その他利益剰余金			利益剰余金合計		
					圧縮記帳積立金	別途積立金	繰越利益剰余金			
当期首残高	6,119	6,358	6,358	1,221	11	15,258	49,636	66,127	4,951	73,653
当期変動額										
剰余金の配当							4,763	4,763		4,763
当期純利益							8,762	8,762		8,762
圧縮記帳積立金の取崩					2		2	-		-
自己株式の取得									7,760	7,760
自己株式の消却							10,640	10,640	10,640	-
土地再評価差額金の取崩							82	82		82
株式給付信託による自己株式の交付										-
株主資本以外の項目の当期変動額（純額）										
当期変動額合計	-	-	-	-	2	-	6,722	6,724	2,880	3,844
当期末残高	6,119	6,358	6,358	1,221	9	15,258	42,914	59,403	2,071	69,809

	評価・換算差額等			純資産合計
	その他有価証券評価差額金	土地再評価差額金	評価・換算差額等合計	
当期首残高	1,804	1,120	683	74,336
当期変動額				
剰余金の配当				4,763
当期純利益				8,762
圧縮記帳積立金の取崩				-
自己株式の取得				7,760
自己株式の消却				-
土地再評価差額金の取崩		82	82	-
株式給付信託による自己株式の交付				-
株主資本以外の項目の当期変動額（純額）	125	21	147	147
当期変動額合計	125	61	64	3,908
当期末残高	1,678	1,059	618	70,428

【注記事項】

(重要な会計方針)

1. 有価証券の評価基準及び評価方法

満期保有目的の債券

償却原価法

子会社株式及び関連会社株式

移動平均法による原価法

その他有価証券

市場価格のない株式等以外のもの

時価法(評価差額は全部純資産直入法により処理し、売却原価は移動平均法により算定)を採用しております。

市場価格のない株式等

主として移動平均法による原価法を採用しております。

投資事業組合への出資(金融商品取引法第2条第2項により有価証券とみなされるもの)については、組合契約に規定される決算報告日に応じて入手可能な最近の決算書を基礎として、持分相当額を純額で取り込む方法によっております。

2. 棚卸資産の評価基準及び評価方法

未成工事支出金

個別法による原価法

材料貯蔵品、仕掛品

先入先出法による原価法

(収益性の低下による簿価の切下げの方法)

3. 固定資産の減価償却の方法

(1) 有形固定資産(リース資産を除く)

定率法(ただし、1998年4月1日以降に取得した建物(附属設備を除く)並びに2016年4月1日以降に取得した建物附属設備及び構築物については定額法)によっております。

なお、耐用年数及び残存価額については、法人税法に規定する方法と同一の基準によっております。

(2) 無形固定資産(リース資産を除く)

定額法によっております。

なお、耐用年数については、法人税法に規定する方法と同一の基準によっております。

ただし、自社利用のソフトウェアについては、社内における利用可能期間(5年)に基づく定額法によっております。

(3) リース資産

所有権移転外ファイナンス・リース取引に係るリース資産

リース期間を耐用年数とし、残存価額を零とする定額法を採用しております。

(4) 長期前払費用

均等償却によっております。

なお、償却期間については、法人税法に規定する方法と同一の基準によっております。

4. 引当金の計上基準

(1) 貸倒引当金

売上債権、貸付金等の貸倒による損失に備えるため、一般債権については貸倒実績率により、貸倒懸念債権等特定の債権については個別に回収可能性を勘案し、回収不能見込額を計上しております。

(2) 完成工事補償引当金

完成工事に係るかし担保の費用に備えるため、当期の完成工事高に対する将来の見積補償額に基づいて計上しております。

(3) 工事損失引当金

受注工事に係る将来の損失に備えるため、当事業年度末手持工事のうち損失の発生が見込まれ、かつ、その金額を合理的に見積ることが出来る工事について損失見込額を計上しております。

(4) 退職給付引当金

従業員の退職給付に備えるため、当事業年度末における退職給付債務及び年金資産の見込額に基づき計上しております。

退職給付見込額の期間帰属方法

退職給付債務の算定にあたり、退職給付見込額を当事業年度末までの期間に帰属させる方法については、給付算定式基準によっております。

数理計算上の差異及び過去勤務費用の費用処理方法

過去勤務費用については、その発生時における従業員の平均残存勤務期間以内の一定の年数(10年)による定額法により費用処理しております。

数理計算上の差異については、各事業年度の発生時における従業員の平均残存勤務期間以内の一定の年数(10年)による定額法により按分した額を、それぞれ発生の翌事業年度から費用処理しております。

(5) 役員株式給付引当金

役員への当社株式の交付に備えて、給付見込額のうち当事業年度に負担すべき額を計上しております。

5. 収益及び費用の計上基準

当社は主に法面保護、地盤改良工事を主体した土木事業及び建築事業を営んでおり、当事業年度末において、顧客との契約における義務を履行するにつれて、顧客が便益を享受できると判断された工事契約については、履行義務の充足度合いによって一定の期間にわたって収益を認識しております。履行義務の充足に係る進捗率の見積り方法は、発生原価に基づくインプット法であります。

その他の工事契約については、履行義務が充足された時点で全ての収益を認識しております。

商品・資材販売については建設資材の販売であり、引渡時点において、履行義務の充足をしたと判断し、収益を認識しております。なお、顧客との約束が財又はサービスを他の当事者によって提供されるように手配する履行義務である場合には、代理人として純額で収益を認識しております。

6. その他財務諸表作成のための基本となる重要な事項

(1) 退職給付に係る会計処理

退職給付に係る未認識数理計算上の差異及び未認識過去勤務費用の未処理額の会計処理方法は、連結財務諸表におけるこれらの会計処理の方法と異なっております。



（重要な会計上の見積り）

一定の期間にわたり履行義務を充足する完成工事高における収益計上

（１）当事業年度の財務諸表に計上した金額

（単位：百万円）

	前事業年度	当事業年度
一定の期間にわたり履行義務を充足する完成工事高	86,242	90,575
内、翌事業年度以降に完成する工事の完成工事高	47,787	40,512

（２）その他見積りの内容に関する理解に資する情報

連結財務諸表「注記事項（重要な会計上の見積り）」に同一の内容を記載しているため、注記を省略しております。

（会計方針の変更）

（「法人税、住民税及び事業税等に関する会計基準」等の適用）

「法人税、住民税及び事業税等に関する会計基準」（企業会計基準第27号 2022年10月28日。以下「2022年改正会計基準」という。）等を当事業年度の期首から適用しております。

法人税等の計上区分に関する改正については、2022年改正会計基準第20-3項ただし書きに定める経過的な取扱い及び「税効果会計に係る会計基準の適用指針」（企業会計基準適用指針第28号 2022年10月28日。）第65-2項(2)ただし書きに定める経過的な取扱いに従っております。なお、当該会計方針の変更による財務諸表への影響はありません。

（表示方法の変更）

該当事項はありません。

（追加情報）

（役員向け株式交付信託について）

業績連動型株式報酬に関する注記については、連結財務諸表「注記事項（追加情報）」に同一の内容を記載しているため、記載を省略しております。

(貸借対照表関係)

1 期末日満期手形等

期末日満期手形等の会計処理については、手形交換日及び決済日をもって決済処理をしております。なお、前事業年度の末日が金融機関の休日であったため、次の期末日満期手形等が前期末残高に含まれております。

	前事業年度 (2024年3月31日)	当事業年度 (2025年3月31日)
電子記録債権	847百万円	- 百万円

2 保証債務

他社の金融機関からの借入金及び履行保証に対して、次のとおり保証を行っております。これらの保証に基づく保証限度額は次のとおりであります。

	前事業年度 (2024年3月31日)	当事業年度 (2025年3月31日)
RAITO, INC.	1,815百万円 (US\$12百万)	1,794百万円 (US\$12百万)
Fecon Raito Underground Construction Joint Stock Company	756百万円 (US\$5百万)	747百万円 (US\$5百万)

3 当社は、運転資金の効率的な調達を行うため取引銀行5行と貸出コミットメント契約を締結しております。これらの契約に基づく事業年度末の借入未実行残高は次のとおりであります。

	前事業年度 (2024年3月31日)	当事業年度 (2025年3月31日)
貸出コミットメントの総額	8,000百万円	8,000百万円
借入実行残高	-	-
差引額	8,000	8,000

## (損益計算書関係)

## 1 固定資産売却益の内容は次のとおりであります。

	前事業年度 (自 2023年 4 月 1 日 至 2024年 3 月31日)	当事業年度 (自 2024年 4 月 1 日 至 2025年 3 月31日)
建物・構築物	- 百万円	2百万円
機械装置及び工具器具	14	15
車両運搬具	-	1
土地	-	361
計	14	381

## 2 固定資産除売却損の内容は次のとおりであります。

## 固定資産売却損

	前事業年度 (自 2023年 4 月 1 日 至 2024年 3 月31日)	当事業年度 (自 2024年 4 月 1 日 至 2025年 3 月31日)
建物・構築物	- 百万円	326百万円
機械装置及び工具器具	1	0
備品	-	10
土地	-	1
計	1	338

## 固定資産除却損

	前事業年度 (自 2023年 4 月 1 日 至 2024年 3 月31日)	当事業年度 (自 2024年 4 月 1 日 至 2025年 3 月31日)
建物・構築物	2百万円	3百万円
機械装置及び工具器具	0	0
備品	-	1
計	3	4

## (有価証券関係)

## 子会社株式及び関連会社株式

## 前事業年度(2024年3月31日)

区分	貸借対照表計上額 (百万円)	時価(百万円)	差額(百万円)
関連会社株式	1,763	4,067	2,303
合計	1,763	4,067	2,303

## 当事業年度(2025年3月31日)

区分	貸借対照表計上額 (百万円)	時価(百万円)	差額(百万円)
関連会社株式	1,763	3,261	1,498
合計	1,763	3,261	1,498

(注) 上記に含まれない市場価格のない株式等の貸借対照表計上額

(単位: 百万円)

区分	前事業年度 (2024年3月31日)	当事業年度 (2025年3月31日)
子会社株式及び関連会社株式	4,911	4,911

## ( 税効果会計関係 )

## 1 . 繰延税金資産及び繰延税金負債の発生の主な原因別の内訳

	前事業年度 ( 2024年 3 月31日 )	当事業年度 ( 2025年 3 月31日 )
繰延税金資産		
退職給付引当金否認	134百万円	288百万円
未払賞与否認	492	456
貸倒引当金繰入否認	123	124
工事損失引当金繰入否認	60	10
減損損失否認	140	135
関係会社支援損失否認	908	935
関係会社株式評価損否認	408	419
その他	1,750	1,358
繰延税金資産小計	4,018	3,729
評価性引当額	2,078	2,253
繰延税金資産合計	1,939	1,476
繰延税金負債		
退職給付信託設定益	254	221
その他有価証券評価差額金	593	672
圧縮記帳積立金	1	4
その他	-	33
繰延税金負債合計	849	931
繰延税金資産（負債）の純額	1,090	544

## 2 . 法定実効税率と税効果会計適用後の法人税等の負担率との間に重要な差異があるときの、当該差異の原因となった主要な項目別の内訳

	前事業年度 ( 2024年 3 月31日 )	当事業年度 ( 2025年 3 月31日 )
法定実効税率 ( 調整 )	法定実効税率と税効果会計適用後の法人税等の負担率との間の差異が法定実効税率の100分の5以下であるため注記を省略しております。	法定実効税率と税効果会計適用後の法人税等の負担率との間の差異が法定実効税率の100分の5以下であるため注記を省略しております。
交際費等永久に損金に算入されない項目		
住民税均等割		
税額控除		
その他		
税効果会計適用後の法人税等の負担率		

## 3 . 法人税等の税率の変更による繰延税金資産及び繰延税金負債の金額の修正

「所得税法等の一部を改正する法律」（令和7年法律第13号）が2025年3月31日に国会で成立したことに伴い、2026年4月1日以後開始する事業年度より、「防衛特別法人税」の課税が行われることになりました。

これに伴い、2026年4月1日に開始する事業年度以降に解消が見込まれる一時差異に係る繰延税金資産及び繰延税金負債については、法定実効税率を30.6%から31.5%に変更し計算しております。

この税率変更による影響は軽微です。

## ( 収益認識関係 )

顧客との契約から生じる収益を理解するための基礎となる情報は、連結財務諸表「注記事項（収益認識関係）」に同一の内容を記載しているため、注記を省略しております。

## ( 重要な後発事象 )

該当事項はありません。

【附属明細表】  
 【有価証券明細表】  
 【株式】

銘柄	株式数（株）	貸借対照表計上額 （百万円）
（投資有価証券） （その他有価証券）		
（株）T&Dホールディングス	300,150	952
（株）三井住友フィナンシャルグループ	215,700	818
大成建設（株）	86,395	570
名工建設（株）	239,800	310
（株）建設技術研究所	94,600	223
岡部（株）	228,000	194
第一建設工業（株）	55,000	143
（株）ほくほくフィナンシャルグループ	40,400	103
鉄建建設（株）	27,361	68
三井住友トラストホールディングス（株）	16,000	59
その他（11銘柄）	114,968	126
計	1,418,374	3,573

【その他】

種類及び銘柄	投資口数等（口）	貸借対照表計上額 （百万円）
（投資有価証券） （その他有価証券）		
Jボンド（ニッセイ日本インカムオープン）	28,229	246
H P R 投資事業有限責任組合	511,771,800	535
計	511,800,029	781

## 【有形固定資産等明細表】

資産の種類	当期首残高 (百万円)	当期増加額 (百万円)	当期減少額 (百万円)	当期末残高 (百万円)	当期末減価償却累計額又は 償却累計額 (百万円)	当期償却額 (百万円)	差引当期末残 高(百万円)
有形固定資産							
建物	10,971	1,805	1,021	11,755	4,240	354	7,515
構築物	2,270	73	61	2,282	1,800	44	481
機械及び装置	22,298	2,087	522	23,863	19,951	1,711	3,911
車両運搬具	232	74	22	283	204	22	78
工具器具・備品	4,126	467	105	4,490	3,949	341	540
土地	10,818 [404]	-	302	10,515 [376]	-	-	10,515
リース資産	53	14	2	64	43	12	21
建設仮勘定	599	2,068	2,454	213	-	-	213
有形固定資産計	51,369	6,591	4,494	53,468	30,189	2,488	23,278
無形固定資産							
ソフトウェア	-	-	-	488	224	94	263
無形固定資産計	-	-	-	488	224	94	263
長期前払費用	375	48	-	424	396	45	27

- (注) 1 当期増加額のうち主なものは、次のとおりであります。  
 建物 中部統括支店 支店社屋  
 機械及び装置 基礎・地盤改良工事用機械  
 建設仮勘定 中部統括支店 支店社屋
- 2 当期減少額のうち主なものは、次のとおりであります。  
 建設仮勘定 中部統括支店 支店社屋
- 3 無形固定資産については、資産総額の1%以下のため「当期首残高」、「当期増加額」及び「当期減少額」の記載を省略しております。
- 4 当期償却額の配賦区分は次のとおりであります。  
 イ 販売費及び一般管理費に計上した金額 346百万円  
 ロ 営業外費用に計上した金額 209百万円  
 ハ 工事原価に計上した金額 2,072百万円
- 5 長期前払費用につきましては、償却資産のみ表示しております。
- 6 土地の当期首残高及び当期末残高欄における[ ]内は、土地の再評価に関する法律(平成10年法律第34号)により行った土地の再評価実施前の帳簿価額との差額であります。

## 【引当金明細表】

区分	当期首残高 (百万円)	当期増加額 (百万円)	当期減少額 (百万円)	当期末残高 (百万円)
貸倒引当金	403	0	7	396
完成工事補償引当金	105	65	96	74
工事損失引当金	198	102	267	32
役員株式給付引当金	111	18	-	129

( 2 ) 【主な資産及び負債の内容】

連結財務諸表を作成しているため、記載を省略しております。

( 3 ) 【その他】

該当事項はありません。

## 第 6 【提出会社の株式事務の概要】

事業年度	4 月 1 日から 3 月31日まで
定時株主総会	6 月中
基準日	3 月31日
剰余金の配当の基準日	9 月30日 3 月31日
1 単元の株式数	100株
単元未満株式の買取り	
取扱場所	特別口座 東京都千代田区丸の内一丁目 4 番 1 号 三井住友信託銀行株式会社 証券代行部
株主名簿管理人	特別口座 東京都千代田区丸の内一丁目 4 番 1 号 三井住友信託銀行株式会社
取次所	-
買取手数料	株式の売買の委託に係る手数料相当額として別途定める金額
公告掲記方法	電子公告により行う。ただし電子公告によることができない事故やその他のやむを得ない事由が生じたときは、日本経済新聞に記載して行う。 当社の公告記載URLは次のとおり。 <a href="https://www.raito.co.jp/">https://www.raito.co.jp/</a>
株主に対する特典	なし

（注） 単元未満株式を有する株主は、その有する単元未満株式について、以下の権利以外の権利を行使することができません。

- （1）会社法第189条第 2 項各号に掲げる権利
- （2）会社法第166条第 1 項の規定による請求をする権利
- （3）株主の有する株式数に応じて募集株式の割当て及び募集新株予約権の割当てを受ける権利



## 第7【提出会社の参考情報】

### 1【提出会社の親会社等の情報】

当社は、金融商品取引法第24条の7第1項に規定する親会社等はありません。

### 2【その他の参考情報】

当事業年度の開始日から有価証券報告書提出日までの間に、次の書類を提出しております。

#### (1) 有価証券報告書及びその添付書類並びに確認書

事業年度 第77期（自 2023年4月1日 至 2024年3月31日）2024年6月27日関東財務局長に提出

#### (2) 内部統制報告書及びその添付書類

2024年6月27日関東財務局長に提出

#### (3) 半期報告書及び確認書

第78期中（自 2024年4月1日 至 2024年9月30日）2024年11月14日関東財務局長に提出

#### (4) 臨時報告書

企業内容等の開示に関する内閣府令第19条第2項第9号の2（株主総会における議決権行使の結果）に基づく臨時報告書 2024年7月9日関東財務局長に提出

#### (5) 自己株券買付状況報告書

報告期間（自 2024年6月1日 至 2024年6月30日）2024年7月12日関東財務局長に提出

報告期間（自 2024年7月1日 至 2024年7月31日）2024年8月5日関東財務局長に提出

報告期間（自 2024年8月1日 至 2024年8月31日）2024年9月6日関東財務局長に提出

報告期間（自 2024年9月1日 至 2024年9月30日）2024年10月15日関東財務局長に提出

報告期間（自 2024年10月1日 至 2024年10月31日）2024年11月11日関東財務局長に提出

報告期間（自 2024年11月1日 至 2024年11月30日）2024年12月11日関東財務局長に提出

報告期間（自 2024年12月1日 至 2024年12月31日）2025年1月10日関東財務局長に提出

報告期間（自 2025年2月1日 至 2025年2月28日）2025年3月10日関東財務局長に提出

報告期間（自 2025年3月1日 至 2025年3月31日）2025年4月8日関東財務局長に提出

報告期間（自 2025年4月1日 至 2025年4月30日）2025年5月14日関東財務局長に提出

報告期間（自 2025年5月1日 至 2025年5月31日）2025年6月9日関東財務局長に提出

## 第二部【提出会社の保証会社等の情報】

該当事項はありません。

独立監査人の監査報告書及び内部統制監査報告書

2025年 6 月26日

ライト工業株式会社  
取締役会 御中

EY新日本有限責任監査法人  
東京事務所

指定有限責任社員 業務執行社員	公認会計士	佐藤 秀明
--------------------	-------	-------

指定有限責任社員 業務執行社員	公認会計士	中村 崇
--------------------	-------	------

< 連結財務諸表監査 >

監査意見

当監査法人は、金融商品取引法第193条の2第1項の規定に基づく監査証明を行うため、「経理の状況」に掲げられているライト工業株式会社の2024年4月1日から2025年3月31日までの連結会計年度の連結財務諸表、すなわち、連結貸借対照表、連結損益計算書、連結包括利益計算書、連結株主資本等変動計算書、連結キャッシュ・フロー計算書、連結財務諸表作成のための基本となる重要な事項、その他の注記及び連結附属明細表について監査を行った。

当監査法人は、上記の連結財務諸表が、我が国において一般に公正妥当と認められる企業会計の基準に準拠して、ライト工業株式会社及び連結子会社の2025年3月31日現在の財政状態並びに同日をもって終了する連結会計年度の経営成績及びキャッシュ・フローの状況を、全ての重要な点において適正に表示しているものと認める。

監査意見の根拠

当監査法人は、我が国において一般に公正妥当と認められる監査の基準に準拠して監査を行った。監査の基準における当監査法人の責任は、「連結財務諸表監査における監査人の責任」に記載されている。当監査法人は、我が国における職業倫理に関する規定に従って、会社及び連結子会社から独立しており、また、監査人としてのその他の倫理上の責任を果たしている。当監査法人は、意見表明の基礎となる十分かつ適切な監査証拠を入手したと判断している。

## 監査上の主要な検討事項

監査上の主要な検討事項とは、当連結会計年度の連結財務諸表の監査において、監査人が職業的専門家として特に重要であると判断した事項である。監査上の主要な検討事項は、連結財務諸表全体に対する監査の実施過程及び監査意見の形成において対応した事項であり、当監査法人は、当該事項に対して個別に意見を表明するものではない。

工事契約の収益認識における工事原価総額の見積り	
監査上の主要な検討事項の内容及び決定理由	監査上の対応
<p>【注記事項】（連結財務諸表作成のための基本となる重要な事項）４．会計方針に関する事項（５）重要な収益及び費用の計上基準に記載のとおり、会社及び連結子会社は、顧客との契約における義務を履行するにつれて、顧客が便益を享受できると判断された工事契約については、履行義務の充足度合いによって一定の期間にわたって収益を認識している。また、【注記事項】（重要な会計上の見積り）に記載されているとおり、当連結会計年度の完成工事高121,170百万円のうち、一定の期間にわたり履行義務を充足する完成工事高は、107,373百万円（内、翌連結会計年度以降に完成する工事の完成工事高 49,749百万円）である。</p> <p>一定の期間にわたり履行義務を充足する完成工事高は、履行義務の充足に係る工事進捗度に基づき測定され、その工事進捗度は工事原価総額の見積りに対する連結会計年度末までの発生原価の割合に基づき算定される。工事は個別性が強く、基本的な仕様や作業内容が顧客の指図に基づいて行われることから、工事原価総額の見積りにあたっては画一的な判断尺度を得られにくい。このため、工事原価総額の見積りは、工事に対する専門的な知識と施工経験を有する工事管理者による一定の仮定と判断を伴い不確実性を伴うものとなる。</p> <p>また、工期を通じて顧客との合意に基づき当初の契約から工事契約内容が変更される場合や、着工後に判明する事実により、見積り工数の変更及び資機材や外注費の単価等の変動が生じる場合があり、工事原価総額の適時・適切な見直しには複雑性が伴う。</p> <p>以上より、当監査法人は工事契約の収益認識における工事進捗度の測定の前提となる工事原価総額の見積りが、当連結会計年度の連結財務諸表監査において特に重要であり、監査上の主要な検討事項に該当すると判断した。</p>	<p>当監査法人は、工事契約の収益認識における工事原価総額の見積りの妥当性を検討するにあたり、主として以下の監査手続を実施した。</p> <p>（１）内部統制の評価</p> <p>工事原価総額の見積りに関する会社の以下の内部統制の整備・運用状況を評価した。</p> <ul style="list-style-type: none"> <li>・工事原価総額の見積りの基礎となる実行予算書（工事の原価管理のために作成され承認された予算書）が専門知識を有する工事担当者により作成され、必要な承認により信頼性を確保するための統制</li> <li>・工事の施工状況や実際の原価の発生額、あるいは顧客からの仕様変更指示に応じて、適時に工事原価総額の見積りの改訂が行われる体制</li> </ul> <p>（２）工事原価総額の見積りの妥当性の評価</p> <p>前連結会計年度の実行予算に基づく工事原価総額の見積額とその確定額又は再見積額を比較することによって、工事原価総額の見積りプロセスの評価を行った。</p> <p>工事請負額、工事損益等の内容に照らして、工事原価総額の見積りの不確実性が相対的に高い工事を識別し、以下の手続を実施した。</p> <ul style="list-style-type: none"> <li>・工事原価総額の見積りについて、その計算の基礎となる実行予算書と照合し、見積原価が建設工事請負契約の工事目的物に照らして整合しているか、工種ごとに積上げにより計算されているか、また、実行予算書の中に、将来の不確実性に対応することを理由として異常な金額の調整項目が入っていないかどうか検討を行った。</li> <li>・当初の実行予算等と最新の実行予算との比較を行い、その差異内容について検討を行った。工事管理者等への質問及び工事進捗報告書や工事金額交渉経緯書等の工事内容の変更の有無を確認できる根拠資料を閲覧し、差異の要因となる事象等の影響が適時に工事原価総額の見積りに反映されていることを検討した。</li> </ul>

## その他の記載内容

その他の記載内容は、有価証券報告書に含まれる情報のうち、連結財務諸表及び財務諸表並びにこれらの監査報告書以外の情報である。経営者の責任は、その他の記載内容を作成し開示することにある。また、監査役及び監査役会の責任は、その他の記載内容の報告プロセスの整備及び運用における取締役の職務の執行を監視することにある。

当監査法人の連結財務諸表に対する監査意見の対象にはその他の記載内容は含まれておらず、当監査法人はその他の記載内容に対して意見を表明するものではない。

連結財務諸表監査における当監査法人の責任は、その他の記載内容を通読し、通読の過程において、その他の記載内容と連結財務諸表又は当監査法人が監査の過程で得た知識との間に重要な相違があるかどうかを検討すること、また、そのような重要な相違以外にその他の記載内容に重要な誤りの兆候があるかどうか注意を払うことにある。

当監査法人は、実施した作業に基づき、その他の記載内容に重要な誤りがあると判断した場合には、その事実を報告することが求められている。

その他の記載内容に関して、当監査法人が報告すべき事項はない。

## 連結財務諸表に対する経営者並びに監査役及び監査役会の責任

経営者の責任は、我が国において一般に公正妥当と認められる企業会計の基準に準拠して連結財務諸表を作成し適正に表示することにある。これには、不正又は誤謬による重要な虚偽表示のない連結財務諸表を作成し適正に表示するために経営者が必要と判断した内部統制を整備及び運用することが含まれる。

連結財務諸表を作成するに当たり、経営者は、継続企業の前提に基づき連結財務諸表を作成することが適切であるかどうかを評価し、我が国において一般に公正妥当と認められる企業会計の基準に基づいて継続企業に関する事項を開示する必要がある場合には当該事項を開示する責任がある。

監査役及び監査役会の責任は、財務報告プロセスの整備及び運用における取締役の職務の執行を監視することにある。

## 連結財務諸表監査における監査人の責任

監査人の責任は、監査人が実施した監査に基づいて、全体としての連結財務諸表に不正又は誤謬による重要な虚偽表示がないかどうかについて合理的な保証を得て、監査報告書において独立の立場から連結財務諸表に対する意見を表明することにある。虚偽表示は、不正又は誤謬により発生する可能性があり、個別に又は集計すると、連結財務諸表の利用者の意思決定に影響を与えると合理的に見込まれる場合に、重要性があると判断される。

監査人は、我が国において一般に公正妥当と認められる監査の基準に従って、監査の過程を通じて、職業的専門家としての判断を行い、職業的懐疑心を保持して以下を実施する。

- ・ 不正又は誤謬による重要な虚偽表示リスクを識別し、評価する。また、重要な虚偽表示リスクに対応した監査手続を立案し、実施する。監査手続の選択及び適用は監査人の判断による。さらに、意見表明の基礎となる十分かつ適切な監査証拠を入手する。
- ・ 連結財務諸表監査の目的は、内部統制の有効性について意見表明するためのものではないが、監査人は、リスク評価の実施に際して、状況に応じた適切な監査手続を立案するために、監査に関連する内部統制を検討する。
- ・ 経営者が採用した会計方針及びその適用方法の適切性、並びに経営者によって行われた会計上の見積りの合理性及び関連する注記事項の妥当性を評価する。
- ・ 経営者が継続企業を前提として連結財務諸表を作成することが適切であるかどうか、また、入手した監査証拠に基づき、継続企業の前提に重要な疑義を生じさせるような事象又は状況に関して重要な不確実性が認められるかどうか結論付ける。継続企業の前提に関する重要な不確実性が認められる場合は、監査報告書において連結財務諸表の注記事項に注意を喚起すること、又は重要な不確実性に関する連結財務諸表の注記事項が適切でない場合は、連結財務諸表に対して除外事項付意見を表明することが求められている。監査人の結論は、監査報告書日までに入手した監査証拠に基づいているが、将来の事象や状況により、企業は継続企業として存続できなくなる可能性がある。
- ・ 連結財務諸表の表示及び注記事項が、我が国において一般に公正妥当と認められる企業会計の基準に準拠しているかどうかとともに、関連する注記事項を含めた連結財務諸表の表示、構成及び内容、並びに連結財務諸表が基礎となる取引や会計事象を適正に表示しているかどうかを評価する。
- ・ 連結財務諸表に対する意見表明の基礎となる、会社及び連結子会社の財務情報に関する十分かつ適切な監査証拠を入手するために、連結財務諸表の監査を計画し実施する。監査人は、連結財務諸表の監査に関する指揮、監督及び査閲に関して責任がある。監査人は、単独で監査意見に対して責任を負う。

監査人は、監査役及び監査役会に対して、計画した監査の範囲とその実施時期、監査の実施過程で識別した内部統制の重要な不備を含む監査上の重要な発見事項、及び監査の基準で求められているその他の事項について報告を行う。

監査人は、監査役及び監査役会に対して、独立性についての我が国における職業倫理に関する規定を遵守したこと、並びに監査人の独立性に影響を与えると合理的に考えられる事項、及び阻害要因を除去するための対応策を講じている場合又は阻害要因を許容可能な水準にまで軽減するためのセーフガードを適用している場合はその内容について報告を行う。

監査人は、監査役及び監査役会と協議した事項のうち、当連結会計年度の連結財務諸表の監査で特に重要であると判断した事項を監査上の主要な検討事項と決定し、監査報告書において記載する。ただし、法令等により当該事項の公表が禁止されている場合や、極めて限定的ではあるが、監査報告書において報告することにより生じる不利益が公共の利益を上回ると合理的に見込まれるため、監査人が報告すべきでないと判断した場合は、当該事項を記載しない。

## < 内部統制監査 >

### 監査意見

当監査法人は、金融商品取引法第193条の2第2項の規定に基づく監査証明を行うため、ライト工業株式会社の2025年3月31日現在の内部統制報告書について監査を行った。

当監査法人は、ライト工業株式会社が2025年3月31日現在の財務報告に係る内部統制は有効であると表示した上記の内部統制報告書が、我が国において一般に公正妥当と認められる財務報告に係る内部統制の評価の基準に準拠して、財務報告に係る内部統制の評価結果について、全ての重要な点において適正に表示しているものと認める。

### 監査意見の根拠

当監査法人は、我が国において一般に公正妥当と認められる財務報告に係る内部統制の監査の基準に準拠して内部統制監査を行った。財務報告に係る内部統制の監査の基準における当監査法人の責任は、「内部統制監査における監査人の責任」に記載されている。当監査法人は、我が国における職業倫理に関する規定に従って、会社及び連結子会社から独立しており、また、監査人としてのその他の倫理上の責任を果たしている。当監査法人は、意見表明の基礎となる十分かつ適切な監査証拠を入手したと判断している。

### 内部統制報告書に対する経営者並びに監査役及び監査役会の責任

経営者の責任は、財務報告に係る内部統制を整備及び運用し、我が国において一般に公正妥当と認められる財務報告に係る内部統制の評価の基準に準拠して内部統制報告書を作成し適正に表示することにある。

監査役及び監査役会の責任は、財務報告に係る内部統制の整備及び運用状況を監視、検証することにある。

なお、財務報告に係る内部統制により財務報告の虚偽の記載を完全には防止又は発見することができない可能性がある。

### 内部統制監査における監査人の責任

監査人の責任は、監査人が実施した内部統制監査に基づいて、内部統制報告書に重要な虚偽表示がないかどうかについて合理的な保証を得て、内部統制監査報告書において独立の立場から内部統制報告書に対する意見を表明することにある。

監査人は、我が国において一般に公正妥当と認められる財務報告に係る内部統制の監査の基準に従って、監査の過程を通じて、職業的専門家としての判断を行い、職業的懐疑心を保持して以下を実施する。

- ・ 内部統制報告書における財務報告に係る内部統制の評価結果について監査証拠を入手するための監査手続を実施する。内部統制監査の監査手続は、監査人の判断により、財務報告の信頼性に及ぼす影響の重要性に基づいて選択及び適用される。
- ・ 財務報告に係る内部統制の評価範囲、評価手続及び評価結果について経営者が行った記載を含め、全体としての内部統制報告書の表示を検討する。
- ・ 内部統制報告書における財務報告に係る内部統制の評価結果に関する十分かつ適切な監査証拠を入手するために、内部統制の監査を計画し実施する。監査人は、内部統制報告書の監査に関する指揮、監督及び査閲に関して責任がある。監査人は、単独で監査意見に対して責任を負う。

監査人は、監査役及び監査役会に対して、計画した内部統制監査の範囲とその実施時期、内部統制監査の実施結果、識別した内部統制の開示すべき重要な不備、その是正結果、及び内部統制の監査の基準で求められているその他の事項について報告を行う。

監査人は、監査役及び監査役会に対して、独立性についての我が国における職業倫理に関する規定を遵守したこと、並びに監査人の独立性に影響を与えると合理的に考えられる事項、及び阻害要因を除去するための対応策を講じている場合又は阻害要因を許容可能な水準にまで軽減するためのセーフガードを適用している場合はその内容について報告を行う。

## < 報酬関連情報 >

当監査法人及び当監査法人と同一のネットワークに属する者に対する、会社及び子会社の監査証明業務に基づく報酬及び非監査業務に基づく報酬の額は、「提出会社の状況」に含まれるコーポレート・ガバナンスの状況等(3)【監査の状況】に記載されている。

## 利害関係

会社及び連結子会社と当監査法人又は業務執行社員との間には、公認会計士法の規定により記載すべき利害関係はない。

以 上

- 
1. 上記の監査報告書の原本は当社（有価証券報告書提出会社）が別途保管しております。
  2. X B R L データは監査の対象には含まれていません。

## 独立監査人の監査報告書

2025年 6 月26日

ライト工業株式会社

取締役会 御中

EY新日本有限責任監査法人  
東京事務所

指定有限責任社員 業務執行社員	公認会計士	佐藤 秀明
指定有限責任社員 業務執行社員	公認会計士	中村 崇

### < 財務諸表監査 >

#### 監査意見

当監査法人は、金融商品取引法第193条の2第1項の規定に基づく監査証明を行うため、「経理の状況」に掲げられているライト工業株式会社の2024年4月1日から2025年3月31日までの第78期事業年度の財務諸表、すなわち、貸借対照表、損益計算書、株主資本等変動計算書、重要な会計方針、その他の注記及び附属明細表について監査を行った。

当監査法人は、上記の財務諸表が、我が国において一般に公正妥当と認められる企業会計の基準に準拠して、ライト工業株式会社の2025年3月31日現在の財政状態及び同日をもって終了する事業年度の経営成績を、全ての重要な点において適正に表示しているものと認める。

#### 監査意見の根拠

当監査法人は、我が国において一般に公正妥当と認められる監査の基準に準拠して監査を行った。監査の基準における当監査法人の責任は、「財務諸表監査における監査人の責任」に記載されている。当監査法人は、我が国における職業倫理に関する規定に従って、会社から独立しており、また、監査人としてのその他の倫理上の責任を果たしている。当監査法人は、意見表明の基礎となる十分かつ適切な監査証拠を入手したと判断している。

#### 監査上の主要な検討事項

監査上の主要な検討事項とは、当事業年度の財務諸表の監査において、監査人が職業的専門家として特に重要であると判断した事項である。監査上の主要な検討事項は、財務諸表全体に対する監査の実施過程及び監査意見の形成において対応した事項であり、当監査法人は、当該事項に対して個別に意見を表明するものではない。

#### 工事契約の収益認識における工事原価総額の見積り

連結財務諸表の監査報告書に記載されている監査上の主要な検討事項と同一内容であるため、記載を省略している。

#### その他の記載内容

その他の記載内容は、有価証券報告書に含まれる情報のうち、連結財務諸表及び財務諸表並びにこれらの監査報告書以外の情報である。経営者の責任は、その他の記載内容を作成し開示することにある。また、監査役及び監査役会の責任は、その他の記載内容の報告プロセスの整備及び運用における取締役の職務の執行を監視することにある。

当監査法人の財務諸表に対する監査意見の対象にはその他の記載内容は含まれておらず、当監査法人はその他の記載内容に対して意見を表明するものではない。

財務諸表監査における当監査法人の責任は、その他の記載内容を通読し、通読の過程において、その他の記載内容と財務諸表又は当監査法人が監査の過程で得た知識との間に重要な相違があるかどうかを検討すること、また、そのような重要な相違以外にその他の記載内容に重要な誤りの兆候があるかどうか注意を払うことにある。

当監査法人は、実施した作業に基づき、その他の記載内容に重要な誤りがあると判断した場合には、その事実を報告することが求められている。

その他の記載内容に関して、当監査法人が報告すべき事項はない。

#### 財務諸表に対する経営者並びに監査役及び監査役会の責任

経営者の責任は、我が国において一般に公正妥当と認められる企業会計の基準に準拠して財務諸表を作成し適正に表示することにある。これには、不正又は誤謬による重要な虚偽表示のない財務諸表を作成し適正に表示するために経営者が必要と判断した内部統制を整備及び運用することが含まれる。

財務諸表を作成するに当たり、経営者は、継続企業の前提に基づき財務諸表を作成することが適切であるかどうかを評価し、我が国において一般に公正妥当と認められる企業会計の基準に基づいて継続企業に関する事項を開示する必要がある場合には当該事項を開示する責任がある。

監査役及び監査役会の責任は、財務報告プロセスの整備及び運用における取締役の職務の執行を監視することにある。

#### 財務諸表監査における監査人の責任

監査人の責任は、監査人が実施した監査に基づいて、全体としての財務諸表に不正又は誤謬による重要な虚偽表示がないかどうかについて合理的な保証を得て、監査報告書において独立の立場から財務諸表に対する意見を表明することにある。虚偽表示は、不正又は誤謬により発生する可能性があり、個別に又は集計すると、財務諸表の利用者の意思決定に影響を与えると合理的に見込まれる場合に、重要性があると判断される。

監査人は、我が国において一般に公正妥当と認められる監査の基準に従って、監査の過程を通じて、職業的専門家としての判断を行い、職業的懐疑心を保持して以下を実施する。

- ・ 不正又は誤謬による重要な虚偽表示リスクを識別し、評価する。また、重要な虚偽表示リスクに対応した監査手続を立案し、実施する。監査手続の選択及び適用は監査人の判断による。さらに、意見表明の基礎となる十分かつ適切な監査証拠を入手する。
- ・ 財務諸表監査の目的は、内部統制の有効性について意見表明するためのものではないが、監査人は、リスク評価の実施に際して、状況に応じた適切な監査手続を立案するために、監査に関連する内部統制を検討する。
- ・ 経営者が採用した会計方針及びその適用方法の適切性、並びに経営者によって行われた会計上の見積りの合理性及び関連する注記事項の妥当性を評価する。
- ・ 経営者が継続企業を前提として財務諸表を作成することが適切であるかどうか、また、入手した監査証拠に基づき、継続企業の前提に重要な疑義を生じさせるような事象又は状況に関して重要な不確実性が認められるかどうか結論付ける。継続企業の前提に関する重要な不確実性が認められる場合は、監査報告書において財務諸表の注記事項に注意を喚起すること、又は重要な不確実性に関する財務諸表の注記事項が適切でない場合は、財務諸表に対して除外事項付意見を表明することが求められている。監査人の結論は、監査報告書日までに入手した監査証拠に基づいているが、将来の事象や状況により、企業は継続企業として存続できなくなる可能性がある。
- ・ 財務諸表の表示及び注記事項が、我が国において一般に公正妥当と認められる企業会計の基準に準拠しているかどうかとともに、関連する注記事項を含めた財務諸表の表示、構成及び内容、並びに財務諸表が基礎となる取引や会計事象を適正に表示しているかどうかを評価する。

監査人は、監査役及び監査役会に対して、計画した監査の範囲とその実施時期、監査の実施過程で識別した内部統制の重要な不備を含む監査上の重要な発見事項、及び監査の基準で求められているその他の事項について報告を行う。

監査人は、監査役及び監査役会に対して、独立性についての我が国における職業倫理に関する規定を遵守したこと、並びに監査人の独立性に影響を与えると合理的に考えられる事項、及び阻害要因を除去するための対応策を講じている場合又は阻害要因を許容可能な水準にまで軽減するためのセーフガードを適用している場合はその内容について報告を行う。

監査人は、監査役及び監査役会と協議した事項のうち、当事業年度の財務諸表の監査で特に重要であると判断した事項を監査上の主要な検討事項と決定し、監査報告書において記載する。ただし、法令等により当該事項の公表が禁止されている場合や、極めて限定的ではあるが、監査報告書において報告することにより生じる不利益が公共の利益を上回ると合理的に見込まれるため、監査人が報告すべきでないと判断した場合は、当該事項を記載しない。

#### < 報酬関連情報 >

報酬関連情報は、連結財務諸表の監査報告書に記載されている。

#### 利害関係

会社と当監査法人又は業務執行社員との間には、公認会計士法の規定により記載すべき利害関係はない。

以 上

- 
1. 上記の監査報告書の原本は当社（有価証券報告書提出会社）が別途保管しております。
  2. X B R L データは監査の対象には含まれていません。