

【表紙】

【提出書類】	有価証券報告書
【根拠条文】	金融商品取引法第24条第1項
【提出先】	近畿財務局長
【提出日】	2025年6月24日
【事業年度】	第69期（自 2024年4月1日 至 2025年3月31日）
【会社名】	東和薬品株式会社
【英訳名】	TOWA PHARMACEUTICAL CO., LTD.
【代表者の役職氏名】	代表取締役社長 吉田 逸郎
【本店の所在の場所】	大阪府門真市新橋町2番11号
【電話番号】	06（6900）9100（代表）
【事務連絡者氏名】	取締役 國分 俊和
【最寄りの連絡場所】	大阪府門真市新橋町2番11号
【電話番号】	06（6900）9100（代表）
【事務連絡者氏名】	取締役 國分 俊和
【縦覧に供する場所】	株式会社 東京証券取引所 （東京都中央区日本橋兜町2番1号）

第一部【企業情報】

第1【企業の概況】

1【主要な経営指標等の推移】

(1) 連結経営指標等

回次	第65期	第66期	第67期	第68期	第69期
決算年月	2021年3月	2022年3月	2023年3月	2024年3月	2025年3月
売上高 (百万円)	154,900	165,615	208,859	227,934	259,594
経常利益 (百万円)	18,677	22,739	5,141	24,477	26,152
親会社株主に帰属する当期純利益 (百万円)	13,958	15,914	2,201	16,173	18,986
包括利益 (百万円)	14,469	17,960	7,825	21,949	18,645
純資産額 (百万円)	116,599	132,169	136,894	155,893	171,625
総資産額 (百万円)	245,668	332,097	371,347	430,653	470,823
1株当たり純資産額 (円)	2,369.21	2,685.18	2,781.17	3,167.27	3,486.40
1株当たり当期純利益 (円)	283.62	323.36	44.72	328.59	385.71
潜在株式調整後1株当たり当期純利益 (円)	271.93	316.19	-	-	-
自己資本比率 (%)	47.5	39.8	36.9	36.2	36.5
自己資本利益率 (%)	12.6	12.8	1.6	11.0	11.6
株価収益率 (倍)	8.61	8.50	42.37	8.84	6.95
営業活動によるキャッシュ・フロー (百万円)	12,008	22,129	2,544	8,212	23,401
投資活動によるキャッシュ・フロー (百万円)	9,100	59,729	30,284	40,394	31,287
財務活動によるキャッシュ・フロー (百万円)	184	46,540	17,481	35,407	21,567
現金及び現金同等物の期末残高 (百万円)	22,915	32,830	24,257	29,650	45,460
従業員数 (人)	3,456	4,078	4,298	4,588	4,788
(外、平均臨時雇用者数)	(684)	(852)	(837)	(761)	(767)

(注) 1. 第67期において、企業結合に係る暫定的な会計処理の確定を行っており、第66期の関連する主要な経営指標等について、暫定的な会計処理の確定の内容を反映させております。

2. 「収益認識に関する会計基準」(企業会計基準第29号 2020年3月31日)等を第66期の期首から適用しており、第66期以降に係る主要な経営指標等については、当該会計基準等を適用した後の指標等となっております。

3. 当社は、三生医薬株式会社の全株式を取得し完全子会社としたことにより、第66期において、総資産が64,465百万円増加しております。また、第67期において、売上高が28,183百万円増加しております。

4. 第67期以降の「潜在株式調整後1株当たり当期純利益」は、潜在株式が存在しないため、記載しておりません。

5. 第67期は、連結子会社9社の決算期変更の経過期間となり、当該連結子会社は15ヵ月(2022年1月1日～2023年3月31日)を連結対象期間とした変則決算となっております。

(2) 提出会社の経営指標等

回次	第65期	第66期	第67期	第68期	第69期
決算年月	2021年3月	2022年3月	2023年3月	2024年3月	2025年3月
売上高 (百万円)	115,346	123,302	124,003	149,221	172,269
経常利益 (百万円)	18,630	22,493	8,542	27,231	27,532
当期純利益 (百万円)	13,651	16,318	6,329	19,600	21,100
資本金 (百万円)	4,717	4,717	4,717	4,717	4,717
発行済株式総数 (千株)	51,516	51,516	51,516	51,516	51,516
純資産額 (百万円)	116,658	130,575	133,798	150,530	168,739
総資産額 (百万円)	230,501	299,893	333,620	383,843	427,016
1株当たり純資産額 (円)	2,370.40	2,652.79	2,718.28	3,058.31	3,427.77
1株当たり配当額 (円)	44.00	60.00	60.00	60.00	70.00
(内1株当たり中間配当額)	(22.00)	(27.00)	(30.00)	(30.00)	(30.00)
1株当たり当期純利益 (円)	277.39	331.57	128.60	398.21	428.66
潜在株式調整後1株当たり 当期純利益 (円)	265.95	324.22	-	-	-
自己資本比率 (%)	50.6	43.5	40.1	39.2	39.5
自己資本利益率 (%)	12.3	13.2	4.8	13.8	13.2
株価収益率 (倍)	8.81	8.29	14.74	7.29	6.25
配当性向 (%)	15.9	18.1	46.7	15.1	16.3
従業員数 (人)	2,408	2,449	2,591	2,684	2,790
(外、平均臨時雇用者数)	(684)	(705)	(681)	(651)	(625)
株主総利回り (%)	109.7	125.8	90.8	138.0	131.1
(比較指標：配当込みTOPIX)	(142.1)	(145.0)	(153.4)	(216.8)	(213.4)
最高株価 (円)	2,537	3,560	2,897	3,240	3,395
最低株価 (円)	1,845	2,186	1,831	1,703	2,488

(注) 1. 最高株価及び最低株価は、2022年4月4日より東京証券取引所プライム市場におけるものであり、それ以前は東京証券取引所市場第一部におけるものであります。

2. 「収益認識に関する会計基準」(企業会計基準第29号 2020年3月31日)等を第66期の期首から適用しており、第66期以降に係る主要な経営指標等については、当該会計基準等を適用した後の指標等となっております。
3. 第69期の1株当たり配当額70円00銭のうち、期末配当額40円00銭については、2025年6月25日開催予定の定時株主総会の決議事項となっております。
4. 第67期以降の「潜在株式調整後1株当たり当期純利益」は、潜在株式が存在しないため、記載しておりません。

2【沿革】

年月	概要
1951年 6月	大阪市東区に医薬品原料の卸と仲買業として「東和薬品商会」を創業。
1957年 4月	大阪市東区に東和薬品株式会社（資本金100万円）を設立。
1957年 9月	大阪市城東区に蒲生工場完成、一般用医薬品の製造を開始。
1964年 1月	大阪府寝屋川市に寝屋川工場完成。
1965年12月	医療用医薬品の製造販売に転換。
1974年 4月	大阪府門真市に新社屋完成、本社機能を移転。
1975年 1月	大阪府門真市に門真工場完成。
1978年 3月	本社敷地内に大阪工場完成。寝屋川工場を閉鎖し、大阪工場と門真工場に統合。
1978年 6月	大阪府門真市に開発研究棟完成。
1978年 8月	大阪府門真市に配送センター完成。
1982年 3月	大阪府門真市に包装専門工場として大阪第二工場完成。
1983年10月	岡山県勝田郡勝央町に岡山工場完成。
1984年 9月	合名会社別府温泉化学研究所を買収し、大分工場として注射薬の製造を開始。
1989年 3月	決算期を9月から3月に変更。（第33期営業年度は6か月決算となる。）
1994年 6月	当社株式を店頭登録売買銘柄として日本証券業協会に登録。
1997年 5月	本社を大阪府門真市新橋町に移転。（現在地）
1998年 5月	大阪府門真市に中央研究所完成。（旧研究所は製剤研究所とする。）
1998年11月	メクト株式会社東北工場を買収し、山形第一工場として医薬品の製造開始。
2003年10月	ジェイドルフ株式会社(現 ジェイドルフ製薬株式会社)の株式を100%取得。（現 連結子会社）
2004年 4月	東京証券取引所市場第二部上場。
2005年 3月	東京証券取引所市場第一部上場。
2006年 3月	大阪府門真市に大阪工場完成、大阪第二工場を閉鎖し統合。
2009年 1月	大分工場を閉鎖し、岡山工場に統合。
2010年10月	大地化成株式会社の株式を100%取得。（現 連結子会社）
2012年 4月	山形県上市市に山形工場・東日本物流センター完成。
2012年10月	岡山県勝田郡勝央町に西日本物流センター完成、大阪・岡山配送センターを閉鎖。
2014年 1月	山形第一工場を閉鎖。
2015年 3月	大地化成株式会社、兵庫県神崎郡に兵庫工場完成。
2016年11月	株式会社三協と合併会社グリーンカプス製薬株式会社を設立。
2017年 7月	東日本物流センター完成・移転。
2018年10月	TIS株式会社と合併会社Tスクエアソリューションズ株式会社を設立。
2020年 1月	Pensa Investments, S.L.（現 Towa Pharma International Holdings, S.L.）の株式を100%取得。（現 連結子会社）
2020年 2月	グリーンカプス製薬株式会社、静岡県富士宮市に静岡工場完成。
2020年 5月	株式会社三協との合併契約を解消しグリーンカプス製薬を100%子会社化。（現 連結子会社）
2021年 3月	株式会社プロトセラの株式を取得し、子会社化。
2022年 3月	三生医薬株式会社の株式を100%取得。（現 連結子会社）
2022年 4月	東京証券取引所の市場区分見直しに伴い、東京証券取引所プライム市場に移行。
2024年 1月	三生医薬株式会社が株式会社カマタの株式を100%取得。（現 連結子会社）

3【事業の内容】

当社グループ（当社及び連結子会社）は、主要な事業として医療用医薬品の製造販売を営んでおります。当社グループの医薬品事業の主な扱い品目はジェネリック医薬品（後発医薬品）と呼ばれるもので、新薬（先発医薬品）の有効性と安全性が一定期間にわたって確認された後に上市される、有効成分が同一でかつ効能・効果、用法・用量が同等の医薬品です。

当社グループは、「国内セグメント」と「海外セグメント」の2つを報告セグメントとしており、各社の事業内容及び当社と連結子会社の当該事業に係る位置づけ及びセグメントとの関連は、次の通りであります。

（国内セグメント）

当社は、製造した医薬品を当社の営業所を通じて直接医療機関へ販売するほか、代理店、医薬品卸及び他の医薬品メーカーへも販売しております。

ジェイドルフ製薬株式会社は、当社及び他の医薬品メーカーとの間で製品等の売買及び製造を受託しております。

大地化成株式会社は、当社より原薬等の研究及び製造を受託しております。

グリーンカプス製薬株式会社は、当社よりソフトカプセルの製造を受託しております。

三生医薬株式会社は、健康食品・医薬品等の企画・開発・受託製造業等を展開しております。

（海外セグメント）

Towa Pharma International Holdings, S.L.は、欧米でのジェネリック医薬品事業を集約する持株会社であり、同社のグループ会社は欧州に研究開発、製造拠点を有し、ジェネリック医薬品販売事業及び受託研究開発・製造事業を展開しております。

また、当社は同社のグループ会社に研究開発及び製造を委託しております。

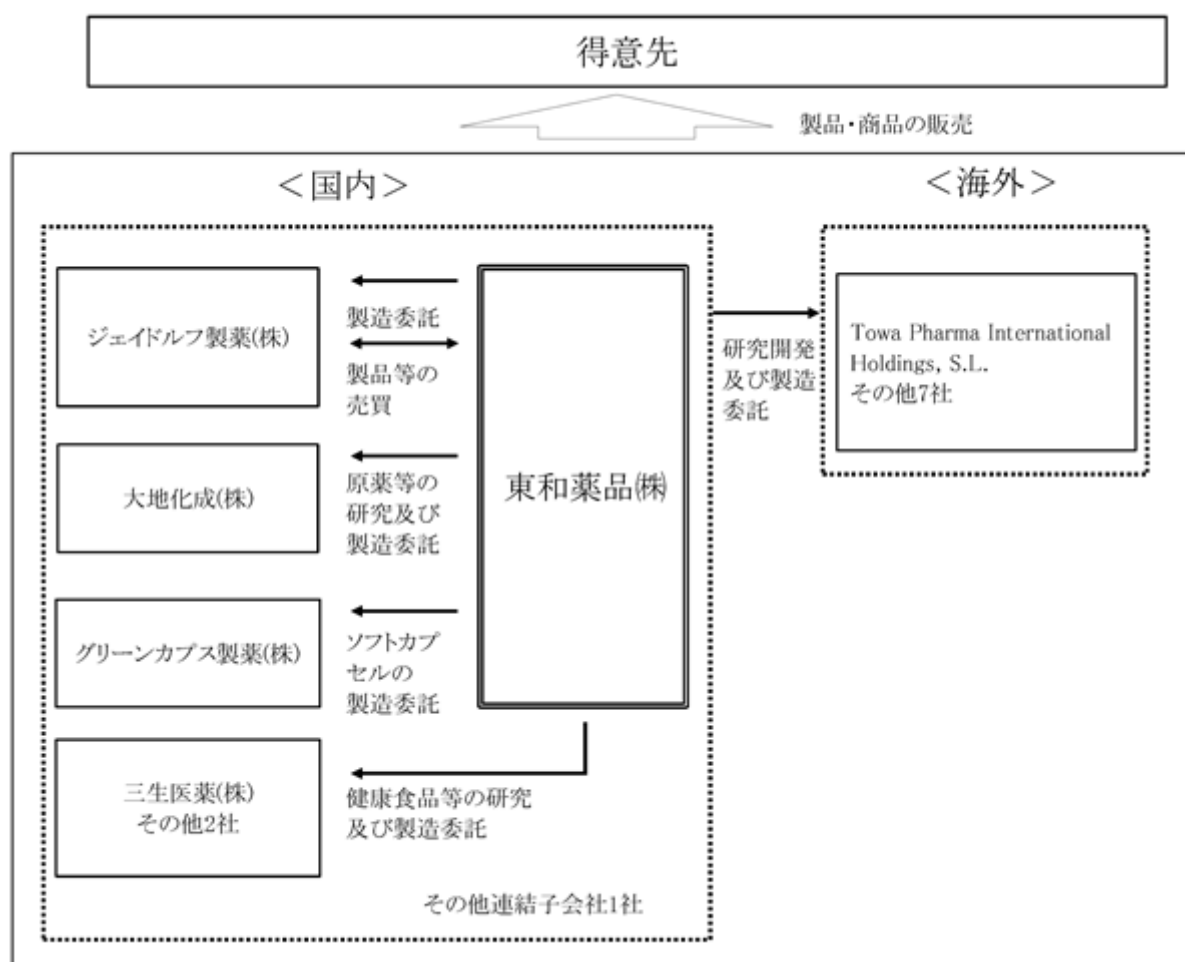

4【関係会社の状況】
(連結子会社)

名称	住所	資本金	主要な事業の内容	議決権の所有割合又は被所有割合(%)	関係内容
ジェイドルフ製薬株式会社	滋賀県甲賀市	百万円 40	医療用医薬品の製造販売	100.0	製品等の売買。 役員の兼任あり。 資金援助あり。
大地化成株式会社	兵庫県神崎郡 福崎町	百万円 50	医薬品原薬・中間体の研究開発及び製造販売	100.0	原薬等の購買。 役員の兼任あり。 資金援助あり。
グリーンカプス製薬株式会社	静岡県富士宮市	百万円 90	医薬品ソフトカプセルの製造販売	100.0	ソフトカプセルの購買。 役員の兼任あり。 資金援助あり。
九州医薬株式会社	鹿児島県鹿児島市	百万円 10	医薬品の販売	100.0	医薬品の販売。
三生医薬株式会社	静岡県富士市	百万円 123	健康食品、医薬品、一般食品、雑貨等の企画・開発・受託製造等	100.0	健康食品等の購買。 役員の兼任あり。
株式会社カマタ	東京都品川区	百万円 40	健康食品の受託製造等	100.0 (100.0)	-
株式会社サン・フレイルラボラトリ	東京都品川区	百万円 10	健康食品の企画・販売	100.0 (100.0)	-
Towa Pharma International Holdings, S.L. (注)1	スペイン カタルーニャ州 バルセロナ	百万ユーロ 3	持株会社	100.0	-
Towa Pharmaceutical Europe, S.L.	スペイン カタルーニャ州 バルセロナ	百万ユーロ 3	医療用医薬品の研究開発及び製造販売	100.0 (100.0)	研究開発及び製造委託。
Towa Pharmaceutical, S.A.	スペイン カタルーニャ州 バルセロナ	百万ユーロ 3	医療用医薬品の販売	100.0 (100.0)	-
Towa Pharmaceutical, S.p.A. (注)1	イタリア ミラノ	百万ユーロ 16	医療用医薬品の販売	100.0 (100.0)	-
Towa Pharmaceutical, S.A.	ポルトガル カルナシデ	百万ユーロ 3	医療用医薬品の販売	100.0 (100.0)	-
Pensa Pharma AB	スウェーデン ストックホルム	百万クローナ 1	医療用医薬品の販売	100.0 (100.0)	-
Pensa Pharma GmbH	ドイツ ミュンヘン	百万ユーロ 0	医療用医薬品の販売	100.0 (100.0)	-
Breckenridge Pharmaceutical, Inc.	アメリカ合衆国 フロリダ	百万USドル 0	医療用医薬品の販売	100.0 (100.0)	-

(注)1. 特定子会社に該当しております。

2. 議決権の所有割合の()内は、間接所有割合で内数であります。
3. 三生医薬株式会社については、売上高(連結会社相互間の内部売上高を除く。)の連結売上高に占める割合が10%を超えており、その主要な損益情報等は以下の通りであります。

	三生医薬株式会社
売上高	26,297百万円
経常利益	3,114
当期純利益	2,405
純資産額	19,381
総資産額	32,767

4. 株式会社カマタは、2025年4月1日付で、三生医薬株式会社を存続会社とする吸収合併により消滅しております。

(その他の関係会社)

名称	住所	資本金 (百万円)	主要な事業の内容	議決権の所有 割合又は被所有割合 (%)	関係内容
株式会社吉田事務所	大阪府箕面市	10	1. 投資業 2. 不動産の売買および賃貸、管理業 3. 上記各号に付帯する一切の業務	被所有割合 40.85 [4.90]	役員の兼任あり。

(注) 議決権の所有割合の[]内は、緊密な者又は同意している者の所有割合で外数となっております。

5【従業員の状況】

(1)連結会社の状況

2025年3月31日現在

セグメントの名称	従業員数（人）
国内	3,880 （767）
海外	908 -
合計	4,788 （767）

（注）従業員数は就業人員を記載しております。また、臨時雇用者数は、年間の平均人員を（ ）内に外数で記載しております。

(2)提出会社の状況

2025年3月31日現在

従業員数（人）	平均年齢（歳）	平均勤続年数（年）	平均年間給与（千円）
2,790 （625）	37.2	10.8	6,675

（注）1．従業員数は就業人員であり、臨時雇用者数は年間の平均人員を（ ）内に外数で記載しております。

2．平均年間給与は、賞与及び基準外賃金を含んでおります。

3．提出会社は国内セグメントのみに属しているため、セグメント情報についての記載は省略しております。

(3)労働組合の状況

当社グループには労働組合はありません。

労使関係は円満に推移しており、特記すべき事項はありません。

(4) 管理職に占める女性労働者の割合、男性労働者の育児休業取得率及び労働者の男女の賃金の差異
提出会社

当事業年度				
管理職に占める女性労働者の割合(%) (注)1	男性労働者の育児休業取得率(%) (注)2	労働者の男女の賃金の差異(%) (注)1		
		全労働者	正規雇用	非正規雇用
15.3	56.5	66.1	72.3	69.2

(注)1. 「女性の職業生活における活躍の推進に関する法律」(平成27年法律第64号)の規定に基づき算出したものであります。

- 「育児休業、介護休業等育児又は家族介護を行う労働者の福祉に関する法律」(平成3年法律第76号)の規定に基づき「育児休業、介護休業等育児又は家族介護を行う労働者の福祉に関する法律施行規則」(平成3年労働省令第25号)第71条の6第1号における育児休業等の取得割合を算出したものであります。
- 対象期間は2024年4月1日から2025年3月31日であり、データ集計時点は2025年3月時点となります。
- 正規雇用労働者の人員数は、他社への出向者を含んでおり、他社からの出向者を除いております。
- 賃金の内訳は基本給、超過労働に対する報酬、賞与等を含み、通勤手当を除いております。
- 採用、評価、登用に関し、性別や年齢などの属性に関わらず、個人の成果や成長に基づいた処遇を行っております。賃金差異の主要因は、男性の管理職・高い役割等級に占める割合が高いこと、及び男性の時間外労働・交代勤務が多いことです。今後は、管理職候補となりうる女性社員を増やすために各部門で計画的に育成を行っていくことで男女間賃金差異を縮小させていく方針です。

連結子会社

当事業年度					
名称	管理職に占める女性労働者の割合(%) (注)1	男性労働者の育児休業取得率(%) (注)2	労働者の男女の賃金の差異(%) (注)1		
			全労働者	正規雇用	非正規雇用
ジェイドルフ製薬株式会社	11.8	-	-	-	-
三生医薬株式会社	12.7	30.0	68.2	79.3	50.8

(注)1. 「女性の職業生活における活躍の推進に関する法律」(平成27年法律第64号)の規定に基づき算出したものであります。

- 「育児休業、介護休業等育児又は家族介護を行う労働者の福祉に関する法律」(平成3年法律第76号)の規定に基づき「育児休業、介護休業等育児又は家族介護を行う労働者の福祉に関する法律施行規則」(平成3年労働省令第25号)第71条の6第1号における育児休業等の取得割合を算出したものであります。
- 対象期間は2024年4月1日から2025年3月31日であり、データ集計時点は2025年3月時点となります。
- 正規雇用労働者の人員数は、他社への出向者を含んでおり、他社からの出向者を除いております。
- 賃金の内訳は基本給、超過労働に対する報酬、賞与等を含み、通勤手当を除いております。
- 採用、評価、登用に関し、性別や年齢などの属性に関わらず、個人の成果や成長に基づいた処遇を行っております。賃金差異の主要因は男性の管理職に占める割合が高いことや男性の就業時間数が多いことです。今後は、管理職候補となりうる女性社員を増やすために各部門で計画的に育成を行っていくことで男女間賃金差異を縮小させていく方針です。

第2【事業の状況】

1【経営方針、経営環境及び対処すべき課題等】

当社グループの経営方針、経営環境及び対処すべき課題等は、以下のとおりであります。

なお、文中の将来に関する事項は、当連結会計年度末現在において当社グループが判断したものであります。

(1) 経営方針

当社は、

「私達は 人々の健康に貢献します」

「私達は こころの笑顔を大切にします」

を理念に掲げております。そして、企業活動を通じて理念を実現するために、私達の誓い「T-SMILE」を掲げております。

私達の誓い「T-SMILE」

・ Truthful :

誠実で、正直であり続けます。公正な心を持って適正を貫き、人々から喜ばれ、信頼される存在になります。

・ Speed :

意思決定、実行、情報共有などを迅速に行います。先見性を持って、変化に俊敏に対応します。

・ Mission :

世界中で地域社会の人々の健康に役立つという強い使命感と、その実現への情熱を持ち続けます。

・ Idea :

発想力と想像力を駆使して、前例にとらわれない変革にチャレンジします。常に能動的に行動します。

・ Linkage :

人や情報と幅広く結びつき、協力します。認め合える相手と切磋琢磨し、お互いを高めます。

・ Excellence :

最善の品質を求め、サイエンスを大切にしながら、時代にあった最適の技術でそれをかなえます。

当社は、優れた製品とサービスを創造することによって、人々の健康に貢献します。そして私達の企業活動を通して、患者さん、医療関係者の皆様、地域社会をはじめとするすべてのの方々にここから喜ばれ、求められる企業を目指していきます。ジェネリック医薬品事業をコア事業として、新たな健康関連事業へ展開していきます。

(2) 経営環境並びに優先的に対処すべき事業上及び財務上の課題

国内ジェネリック医薬品業界では、2024年3月の社会保障審議会医療保険部会において、「医薬品の安定的な供給を基本としつつ、後発医薬品の数量シェアを2029年度末までにすべての都道府県で80%以上」とする主目標とともに、新たに「後発医薬品の金額シェアを2029年度末までに65%以上」とするという副次目標が掲げられました。さらに、2024年10月からは後発医薬品のある先発医薬品の一部において追加で自己負担が発生する「長期収載品の選定療養」の導入が開始されました。その結果、2024年10-12月期の数量シェアは88.6%(日本ジェネリック製薬協会調べ)となりました。

一方、2021年度以降は薬価改定が毎年行われており、医薬品業界にとって極めて厳しい状況となっております。さらに、2020年に発覚した複数のジェネリック医薬品企業における品質問題を起因とした一連の供給不安によりジェネリック医薬品に対する信頼感は低下し、ジェネリック医薬品業界の置かれた環境は厳しさを増しております。

このような状況の中、2024年5月に厚生労働省から公表された「後発医薬品の安定供給等の実現に向けた産業構造のあり方に関する検討会 報告書」において、「5年程度の集中改革期間を設定して、製造管理・品質管理体制の確保および安定供給能力の確保、持続可能な産業構造の実現を目指す」ことが示されました。また、2024年6月に閣議決定された「経済財政運営と改革の基本方針2024（骨太方針2024）」では、「足下の医薬品の供給不安解消に取り組むとともに、医薬品の安定的な供給を基本としつつ、後発医薬品業界の理想的な姿を見据え、業界再編も視野に入れた構造改革を促進し、安定供給に係る法的枠組みを整備する」という記載がなされました。

これらの方針を踏まえ、2025年度薬価改定では、国民負担軽減の観点のもとより、創薬イノベーションの推進や医薬品の安定供給の確保の要請にきめ細かく対応する観点から、品目ごとの性格に応じて改定の対象範囲が設定され、後発品は平均乖離率（5.2%）の1.0倍を超える品目が対象になりました。また、2000年以降で初めてとなる最低薬価の引き上げが行われたほか、医療上の必要性が特に高い品目に対して臨時的に不採算品再算定も実施されました。さらに、企業の安定供給体制を評価する企業指標において、検討されていたすべての評価指標で企業評価が実施され、2026年度薬価改定以降には各企業の評価が公表される予定となっています。

以上のような状況の中、当社グループは、品質向上を最優先課題と位置付け、グループ役員及び社員が一丸となって、どの時代においても、どの地域においても、その地域に居住する人々に必要とされる企業であり続けることを目指しております。また、これまでに蓄積した知見や技術に加え、新技術の導入及び最新知見との融合を推進することで、技術革新と製品価値の向上を図り、人々の健康に貢献してまいります。

当社グループは2024年6月に、第6期中期経営計画2024-2026「PROACTIVE」を策定しました。この中期経営計画においては、以下の3つのグループ基本方針に基づき、各種施策を推進してまいります。

方針1. 国内ジェネリック医薬品事業の新たなステージに向けた進化

国内ジェネリック医薬品市場においては、複数企業における品質問題を背景に、医薬品全体で供給不安が続いています。このような市場環境の中、当社は「ジェネリック医薬品の供給は、人々の健康を支える社会基盤である」との認識のもと、以下の取り組みを実施しております。

1. 安定供給体制の整備

2026年度までに年間生産能力175億錠体制の構築を目指しております。新設した山形工場の第三固形製剤棟は2024年4月に稼働を開始しており、順次製造設備を導入することで、生産規模の拡大を図っております。また、設備の自動化及び省人化を推進し、効率的かつ安定的な供給体制の構築に取り組んでおります。

2. サプライチェーンマネジメントの高度化

2025年2月に医薬品供給プロセスの効率化に向けた取り組みを開始しました。この取り組みにより、製造・販売・在庫の状況、製造設備の稼働状況など、供給に関わる判断に必要な情報を可視化することで、供給に関する意思決定の迅速化及び省人化を実現し、安定供給の強化を図ります。

3. 信頼性保証の維持と強化

信頼性保証の強化の取り組みとして、2024年1月から既存のMES（製造実行管理システム）やLIMS（試験情報管理システム）に加えて、品質マネジメントシステム（以下「MCシステム」という。）を採用しました。2025年2月からは、MCシステムの「品質イベント管理」及び「文書管理」を開発段階まで拡大運用することで、製造管理・品質管理のさらなる向上を図っています。

4. 持続可能な産業構造への対応

当社は、政府の「後発医薬品の安定供給等の実現に向けた産業構造のあり方に関する検討会」の報告書を踏まえ、ジェネリック医薬品の品目統合や少量多品目生産の適正化など、持続可能な産業構造の実現に向けて、目的を共有できる企業との連携を模索し、社会の要請に応えるべく努力を続けています。

方針2. 新規市場・新規事業の基盤確立とグループシナジーの実現

1. 海外医薬品事業における基盤整備

海外医薬品事業においては、「世界中の人々の健康に貢献する」というミッションのもと、Towa Pharma International Holdings, S.L.（以下「Towa INT」という。）を中心に、日米欧3極体制を構築しております。第7期中期経営計画以降には、55か国以上への市場拡大を目指し、欧州及び米国市場での新製品投入を通じて収益基盤の強化を図ります。

2. ニトロソアミン類混入リスクへの対応

当社は、世界的に問題視されている医薬品中のニトロソアミン類混入リスクへの対応を進めております。2024年12月には「ニトロソアミン類混入リスク評価の新規アプローチ」に関する研究成果を米国化学会の学術誌に発表しております。この発表内容は、製造工程におけるリスク低減策の新たな手法として注目されています。今後も、これらの取り組みを通じて、安全で安心な医薬品の提供を目指してまいります。

3. 健康関連事業の推進

健康関連事業では、健康長寿社会の実現を見据えた医療・介護体制の構築や、未病ケア及び予防活動へのシフトを推進しております。

・スマートシティ構想への参画

2024年10月より、大阪府門真市と共同でスマートシティ推進事業を開始しました。このプロジェクトでは、市民の健康課題解決を目的として、医療情報データをクラウドに一元化し、スマートフォンアプリを通じて市民に提供する仕組みを構築しております。これにより、セルフメディケーションの促進及び健康寿命の延伸に貢献してまいります。

・三生医薬株式会社との連携強化

三生医薬株式会社（以下「三生医薬」という。）の健康食品CDMO（受託開発製造）事業における高い製剤技術力と、当社の製剤技術を融合することで、研究開発の促進及び新たなイノベーション創出を目指しております。

・新医薬品の承認取得

2025年3月には日本初の持続放出性アルツハイマー型認知症治療用貼付剤「リバルエン®LAパッチ 25.92mg/51.84mg」の製造販売承認を取得しました。この製品は、従来の毎日投薬に比べて服薬頻度を週2回に低減することで、患者及び介護者の負担軽減が期待されております。これにより、認知症ケアの質の向上及び生活の質（QOL）の向上に寄与してまいります。

方針3. 持続的成長を支えるサステナビリティ経営の強化と基盤の整備

持続的な成長により社会に貢献することを目指し、以下の取り組みを推進しています。

1. 環境負荷の低減（グリーンケミストリー）

原薬製造における環境負荷を最小化するため、次世代の製法として連続フロー精密合成技術の研究開発を進めております。この技術は、自然環境への負荷を低減するだけでなく、製造現場で働く人々にも配慮した安全性の高い製剤開発を可能にします。当社は、これらの取り組みを通じて、安全で安心な製品の提供に努めてまいります。

2. ドラッグ・リポジショニング

既存薬から新たな薬効を発見し、別の治療薬として開発する「ドラッグ・リポジショニング」に取り組んでいます。このアプローチにより、安全性が確立された既存薬を活用し、新たな製品価値の創出を目指しています。

3. 働きがいのある職場環境の整備

当社は、事業の持続可能性を支える人材開発の基盤構築を、経営の重要課題と位置づけています。社員一人ひとりが自身の仕事の価値や会社への貢献を実感し、働きがいを感じられる職場環境を整えるため、各種人事制度の改革を進めるとともに、*人材研修センターを設立し社員のキャリア形成を支援しています。また、新たな付加価値を創造できる多様な人材の獲得にも注力しています。当社は、社員の価値創造を最大化するために、人と組織文化に対する取り組みを継続して進めてまいります。

*人材研修センター（2024年4月新設）組織横断的に支援する役割を担い、社員のスキル向上を支援する教育コンテンツやトレーニングプログラムを提供しています。

2【サステナビリティに関する考え方及び取組】

当社グループのサステナビリティに関する考え方及び取組みは、次のとおりであります。

文中の将来に関する事項は、当連結会計年度末現在において当社グループが判断したものであります。

(1) ガバナンス

当社グループのサステナビリティに関する考え方及び取組みは、次のとおりであります。

ジェネリック医薬品の数量シェアが80%にまで達した今、これまで以上に安定供給に努め、製品の品質を一層高めていくということが社会的責任であると考え、当社は、製造管理と品質管理を徹底してまいりました。これと並行して、新たな事業や地域を通じて、理想とする地域社会創生のための基盤構築へ貢献し、また必要な健康増進サービスを必要とする人へ提供し、健康寿命の延伸への貢献も目指しております。今後も、事業基盤を強化すること、地球環境に配慮すること、人的資本である社員一人ひとりを大切にすること、技術革新に挑み続け製品価値の向上を図ること、これらを基本方針としてサステナビリティ経営へ取り組んでまいります。

このような方針の下、今後の大きな環境変化、業界変革に対し、当社グループの総力を統合しながら長期展望を描くために、当社グループの理念である「私達は 人々の健康に貢献します 私達は こころの笑顔を大切にします」の実現に向けて、それぞれの事業や会社のあるべき姿、将来ビジョンを定め、それぞれの会社が共通認識のもと自律組織となって新たな社会課題を理解し、グループ総力で解決する必要があります。

これを実現するためのグループガバナンスの体制として、代表取締役社長 吉田逸郎が議長を務める経営戦略会議を原則として週1回開催し、経営課題に関する重要案件を審議し、基本戦略や経営目標を明確にしています。そして、代表取締役社長 吉田逸郎が議長を務める経営モニタリング会議を原則として月1回開催し、売上や利益数値の実績、重要案件や中期経営計画の進捗状況をモニタリングし、目標達成に向けた経営を実践しています。また、取締役会からリスクに関して諮問を受けたリスクマネジメント委員会（最高責任者 代表取締役社長 吉田逸郎）が各部門・関係会社と連携して情報収集、分析を実施し、想定されるリスク（気候変動関連の機会を含む）やそれらにかかる取組みについて検討を行っています。取締役会はリスクマネジメント委員会から検討状況について年2回報告を受け、方針の決定と監督を実施しています。

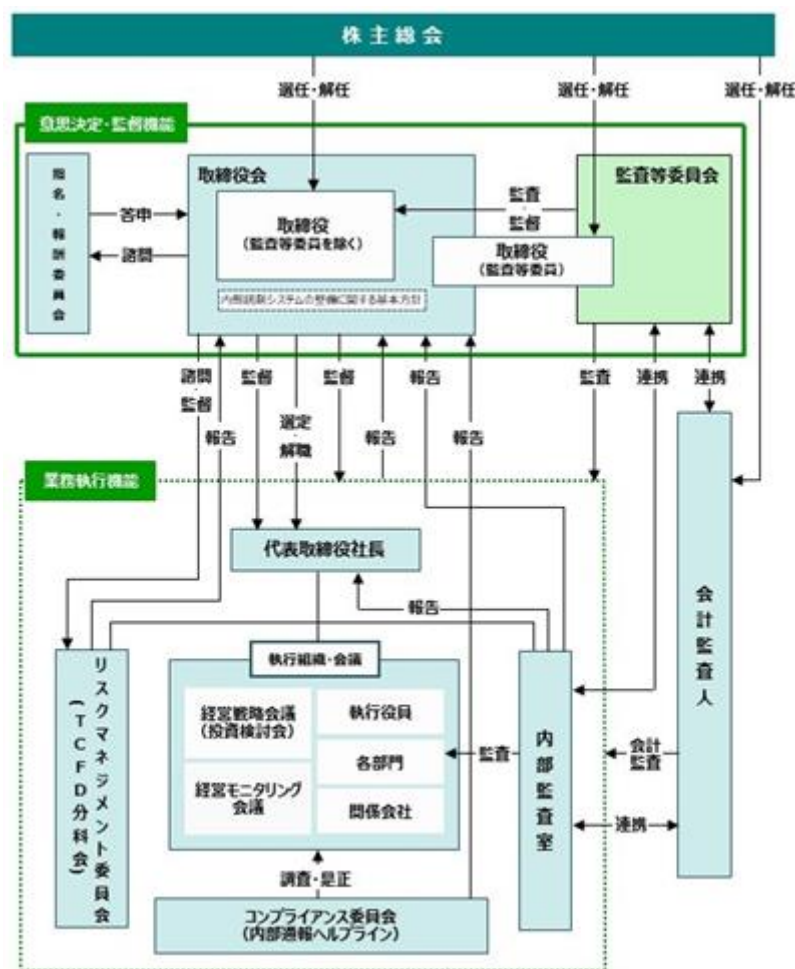

(2) リスク管理

当社グループのリスクマネジメントは、最高責任者の代表取締役社長の下、リスクマネジメント委員会を設置する体制としております。リスクマネジメント委員会は、当社グループを取り巻くリスクに迅速かつ的確に対応し、リスクの未然防止、又はリスク発生時の利害関係者の利益喪失及び企業経営への影響の最小化を図りつつ、機会の洗い出しを行っています。

また、「リスクマネジメント基本規程」を制定し、平時のリスクマネジメント体制、リスクマネジメントの運用、リスク認知時の報告、緊急事態発生時の体制等を規定しております。当社グループの各部門と役員及び社員全員は、当基本規程に従い、全社的リスク管理を徹底しております。

気候変動

(1) ガバナンス

・組織体制とプロセス

気候変動関連問題については、リスクマネジメント委員会の分科会としてTCFD分科会を設置し、対応しています。取締役会は、リスクマネジメント委員会に諮問し、当該方針の決定、監督を実施しています。

リスクマネジメント委員会はTCFD分科会が実施する取り組み状況を審議するとともに年2回、取り組み状況を取締役会へ報告しています。

TCFD分科会は、各部門・関係会社と連携して情報収集、分析を実施し、想定される気候変動に関するリスク・機会の洗い出し、特定と評価、その評価の見直しを実施しています。また、実行計画・対処策等を策定、定期的に実行状況を点検、フォローし、取り組み状況は経営戦略会議へ適宜報告しています。さらに、重要事項についてはリスクマネジメント委員会メンバーに、都度、報告しています。

各部門・関係会社は、TCFD分科会と連携して策定した各種施策を実行し、気候変動にかかるデータを提供しています。

経営戦略会議は、TCFD分科会より適宜報告を受け、必要に応じて指示、承認を実施します。

監査等委員会及び内部監査室は、これらの取り組みを監査します。

(2) 戦略

・シナリオ分析の前提

当社グループの医療用医薬品の製造販売事業等を対象として、2030年時点の世界を想定してシナリオ分析を実施しました。シナリオ分析では、IPCC、IEA(*)等の各種レポートを参照し、1.5、2、4の3つのシナリオを設定しました。1.5シナリオでは脱炭素社会の実現に向けて炭素税をはじめとした各種規制が導入され、様々なステークホルダーから気候変動対応への要求が高まる一方で、社会やライフスタイルの変化に伴う新たなニーズの発生が考えられます。4シナリオでは温暖化の進行によって極端な大雨等の災害リスク、熱中症等の健康リスクが高まると想定される一方で、気候変動へ適応するための新たなニーズも生まれると考えられます。

・シナリオ分析の結果

各シナリオに基づくリスクと機会の抽出を行い、それぞれの発生可能性と影響度に応じて事業に与える重要度を評価し、対応策の検討を行いました。その結果、対象事業における気候変動に伴う重大な事業リスクは確認されませんでした。1.5シナリオ、4シナリオで想定されるリスクと機会は以下の通りです。

	項目	事象	事業インパクト	対応策	影響度
移行 リスク・ 機会 1.5℃ シナリオ	政策	炭素税の導入	【リスク】 炭素税の負担増加による事業運営コストの増加	<ul style="list-style-type: none"> CO2排出量の評価、要因分析、排出抑制施策の実施 低炭素設備、省エネ設備の導入 環境負荷の少ない製造法の構築 	中
		CO2排出量規制／省エネ規制の強化	【リスク】 環境負荷の少ないエネルギーへの移行に伴うエネルギー調達コストの増加		小
			【機会】 省エネの推進、サプライチェーンの見直しによる事業コストの削減、脱炭素の推進		中
	テクノロジー	社会全体の脱炭素化推進	【リスク】 脱炭素化推進のための設備投資コストの増加	<ul style="list-style-type: none"> 各種脱炭素技術の情報収集、導入（投資コストはかかるものの、その後の事業運営コストは削減） 	小
	市場		【リスク】 仕入先での脱炭素化の推進による原材料調達コストの上昇		小
物理 リスク・ 機会 4℃ シナリオ	急性	気象災害の発生頻度増加、規模の拡大	【リスク】 自社拠点／サプライチェーンの被災による操業停止	<ul style="list-style-type: none"> 事業所間のバックアップ体制の整備 気象災害に備えた危機管理体制の運用 	小
	慢性	異常気象（猛暑日等）の増加	【リスク】 品質管理のための空調コスト等の増加	<ul style="list-style-type: none"> 省エネ設備の導入 	小
			【機会】 気候変動に伴い増加する疾患に対する薬の需要増加	<ul style="list-style-type: none"> 医薬品需要動向を見据えた製品開発、市場投入 	小
			【機会】 自社の技術を活かした競争優位の確立、付加価値製剤の需要拡大	<ul style="list-style-type: none"> 情報開示の強化 販売チャネル・利用者接点の多様化 	小

対象範囲：東和薬品株式会社、ジェイドルフ製薬株式会社、大地化成株式会社、グリーンカブス製薬株式会社

Towa Pharma International Holdings, S.L.、三生医薬株式会社

対象期間：2021年度～2030年度

(*)IPCC：気候変動に関する政府間パネル/Intergovernmental Panel on Climate Change

IEA：国際エネルギー機関/International Energy Agency

(3) リスク管理

気候変動に関連するリスクと機会の管理のため、TCFD分科会は、リスクと機会の評価の見直しを毎年実施しています。

リスクと機会のそれぞれを発生可能性、影響度、対応策の有無などで評価し、重要度を決定しています。

また、バリューチェーン*に細分化して、評価、対応策を検討しています。

リスクと機会の評価にあたっては、必要に応じて関連する事業部門にインタビューを実施しています。

重要度が高いものについてはリスクマネジメント委員会にて検討し、必要に応じてリスクマネジメント委員会を通じて、取締役会に報告しています。

また、TCFD分科会では、気候変動に対するリスクと機会への対応策を立案し、設定した指標により対応策の進捗を管理しています。

*バリューチェーン：事業を機能別に分類したものであり、当社では「研究・開発、購買・調達、製造、物流、営業・マーケティング、管理全般」に分類

(4) 指標と目標

当社グループでは気候変動に関連するリスク・機会を管理するための指標として、温室効果ガス排出量を算出し、中長期の削減目標を設定しています。Scope1,2では、2030年度に2021年度比30%削減、2050年度にカーボンニュートラルを目指します。当社グループでは、開示内容の信頼性確保の観点から、今後温室効果ガス排出量の第三者保証取得を予定しております。本年度の排出量実績の数値につきましては、第三者保証の取得後、以下のウェブサイトに掲載を予定しております。

<https://www.towayakuhin.co.jp/sustainability/environment/environment02.php>

人的資本

(1) ガバナンス

人事戦略に関しては、取締役会における経営視点での方針の議論を経て、人事本部が各部門・関係会社と連携して情報収集、分析を実施し、具体的な課題や施策（主要ポジションの任免、人員に関する計画等）に関する検討を行っています。それを経営戦略会議で審議し決裁しています。これらの活動は人事本部長を責任者とし、国内外グループ各社の責任者と連携をとりながら進めています。

(2) 戦略

(人材育成方針)

当社グループにおける、人材の多様性の確保を含む人材の育成に関する方針及び社内環境整備に関する方針は以下のとおりです。

当社グループの理念である「私達は 人々の健康に貢献します 私達は こころの笑顔を大切にします」の実現に向けて、中期経営計画において、「事業戦略の実現に必要な人材獲得・育成の推進」、「やりがいをもって成長できる環境の整備」、「社会の変化に柔軟に対応し、新たな付加価値を創造」することを人材戦略の目標に掲げています。この目標を達成するためには、個人の成長やキャリアを充実させることが重要であり、人事部では管理職ポスト要件の整備、業務スキル要件の可視化、全社員を対象とした主体的なキャリア形成支援等を行っております。具体的には現場の社員一人ひとりの育成とキャリア開発を担当するキャリア開発部(キャリア形成支援担当者)を人事部の下に設置しています。2024年4月には、やりがいを持って仕事に取り組み、社員のさらなる成長と活躍をサポートするため社長直下の組織として「人材研修センター」を新設しました。

○キャリア形成支援

当社は人材戦略の一環として、社員一人ひとりのキャリア形成支援に取り組んでいます。社員の継続的な自己成長と能力発揮の機会を創出することで、活力ある職場環境を実現し、全社員が働きがいを感じられる組織づくりを目指しています。具体的には、社内アンケート結果をもとに、社員と人事担当者との面談の実施や、管理職を対象としたキャリア形成研修を行い、自律的なキャリア形成の支援を推進しています。また、新任管理職及び新卒4年目社員向けに、毎年キャリア形成研修を実施しています。

さらに、2025年より50代社員を対象に「当社で長く生き生きと働き、会社に貢献する50代のキャリア形成」を目的とした施策を開始し、個々のスキルや経験を改めて見つめ直す機会を設けることで、キャリア形成の促進に努めてまいります。加えて、社員が自身のキャリアビジョンを描く参考資料として、社内における多様なキャリアパスを可視化した「キャリアマップ」を公開しています。

これらの取り組みについては、キャリア開発部を中心に積極的に議論を行い、経営モニタリング会議へ報告し、社員の成長と組織の持続的発展を図っております。

(社内環境整備)

社員が成長することで企業基盤が強化され、変化に対応した成長が可能となることから、当社では企業基盤の強化に向けた環境整備に取り組んでいます。具体的には、働き方の多様性を高め、その能力を最大限発揮できる環境を整備するという方針のもと、育児休業の延長や子育て世代・介護支援休暇の設置、在宅勤務の導入といった多様な働き方を支援できる環境を整備しております。あわせて、社員自らが意見を提案しその実現に向けて取り組むことを目的として設置された「社員活躍推進委員会」において、働き方の向上に繋がる仕組みを設けております。また、社員は会社にとって重要な投資資源・財産として捉え、成長に向けて働きかけるための人材育成の取り組みを強化して、社員一人ひとりが創造的な仕事をするための時間確保ができるよう、適正人員数の確保にも努めています。

○女性活躍推進、多様性の推進

2009年7月「女性社員が子育てをしつつイキイキと仕事に取り組むために、会社の支援策はどうあるべきか」をテーマとして「女性活躍推進プロジェクト」がスタートしました。経営層との意見交換を積極的に実施し、以下の取り組みを実現しました。

- ・育児休業期間の延長(対象となる子が3歳になるまで)
- ・早期復帰支援を目的として「早期復帰祝金」を支給
- ・子育て応援ガイドブック「Happy Lovely Baby」の作成・啓発
- ・子育て支援等を目的として「ファミリーサポート休暇」を設置
- ・2010年に「くるみん」マークを取得
- ・管理職候補となりうる女性社員を増やすために各部門で計画的に育成を行っていく
- ・部門長に女性の積極活用を呼びかけ

さらに女性の活躍を推進するため、2011年4月に「女性活躍推進委員会」を発足しましたが、その後、2018年1月に女性活躍推進に加えて、すべての社員の事情に応じた課題の解消・支援の施策を実施するため「社員活躍推進委員会」と名称を変更して活動範囲をさらに拡大し、社員の働き方の多様性を推進するための取り組みを積極的に行っています。最近の傾向としては、男性社員の育児休業の取得が増加しております。また、2018年には仕事と家庭の両立を支援するための施策である「育児短時間勤務」について、対象となる子が小学6年生まで取得できるよう適用範囲を拡大し、利用者数は年々増加しています。

また、社員の多様性を進めるために中途採用を積極的に行うとともに、外国籍の人材も採用しております。

これらの施策を実施するとともに階層別に行動指針に関する研修を実施し、人権に関するe-learningを実施する等の啓蒙活動も合わせて行っています。

これらの取り組みもあり、2022年度には「大阪市女性活躍リーディングカンパニー」において三つ星に認定されました。

○健康経営の推進

当社グループでは、社員が当社グループの一員であることに誇りを持ち、自身のキャリア開発や能力発揮を通して組織に貢献できる人材となるよう取り組むとともに、職場の労働環境を整備し、社員のモチベーション向上や働きやすさの向上を目指しています。

そのため、人材戦略の一環として取り組んでいる健康経営においては、国内グループ会社の安全衛生担当者が出席し、健康経営推進について協議・情報共有する「全社安全衛生管理委員会 事務局会議」を毎月開催し、また、年2回は代表取締役社長を最高責任者とする「全社安全衛生管理委員会」を開催しています。重点取り組みとして、社員が自身の健康について考え、生活習慣改善のきっかけとすることを目的に、全社員を対象にした身体機能測定等を行う社内イベント「TOWA健康チャレンジ」を毎年開催し、また、健康リテラシー向上のため各種健康教育を実施しています。その他にも、国内グループ会社全体での休憩時間も含めた就業時間中の完全禁煙に向けた取り組み、女性特有のがんや妊娠・出産、更年期等のライフステージによる健康課題に関する教育の実施、生活習慣病等の高リスク者に対する重症化予防のための保健師からのフォロー等を行っています。

このような取り組みの結果、2025年3月10日、経済産業省と日本健康会議が共同で選定する「健康経営優良法人2025（大規模法人部門・ホワイト500）」に認定されました。当認定制度は2017年度より実施されており、健康経営優良法人としては8年、ホワイト500は5回目の認定となりました。当社は健康に貢献する企業として今後も健康経営体制を推進し、社員と家族の健康促進に向けた取り組みを進めてまいります。

（３）リスク管理

人事に関連するリスクと機会の管理のため、人事部及び人事企画部は毎年、リスクと機会の評価を行い、対応策を決定しています。また、リスクと機会の評価にあたっては、必要に応じて関連する部門にインタビューを実施しています。

（４）指標と目標

上記「（２）戦略」において記載した、人材の多様性の確保を含む人材の育成に関する方針及び社内環境整備に関する方針に係る指標については、当社においては、関連する指標のデータ管理とともに具体的な取り組みが行われているものの、当社グループに属する全ての会社では行われてはいないため、当社グループにおける指標と目標の記載は困難であり、当社グループにおける主要な事業を営む提出会社の指標と目標を記載しております。

指標	目標	実績
人事担当者との面談の実施率	100%（2024年4月～2025年3月末）	100.0%（2024年4月～2025年3月末）
女性管理職比率	13%の達成	15.3%（2025年3月時点）
有給休暇取得率	65%の達成	73.4%（2024年度）

3【事業等のリスク】

当社グループの取り扱う製品・商品は主として医療用医薬品であり、その中のジェネリック医薬品が中心です。ジェネリック医薬品は新薬の有効性と安全性が一定期間にわたって確認された後に上市され、有効成分が同一でかつ効能・効果、用法・用量が同等の医薬品です。そのために当社グループには医薬品製造販売業としてのリスクに加えジェネリック医薬品メーカーとしての特有のリスクなどがあります。

これらのリスク発生の可能性を認識した上で、リスクに迅速且つ的確に対応することが、当社グループの存続・発展に不可欠であると考えております。当社グループでは、リスクの未然防止、並びに、リスク発生時の利害関係者の利益喪失及び企業経営への影響度の最小化を図ることを基本方針として、リスクマネジメント委員会の下で重要リスクの特定と対策の進捗管理を実施しております。

なお、文中における将来に関する事項は、当連結会計年度末現在において当社グループが判断したものであります。

医療制度及び薬事規制等

当社グループの主要製品、商品である医療用医薬品を販売するためには、厚生労働大臣が定める薬価基準への収載が必要です。薬価収載された医療用医薬品は原則として2年に1回、市場実勢価格の調査を行い、公定価格である薬価に市場実勢価格等を反映させます。その際、多くの品目で薬価が引き下げられています。また、2021年度以降は薬価制度の抜本改革により、中間年においても薬価改定が行われ、毎年薬価改定となりました。増大する医療費の抑制を目的として医療保険制度の見直しや、薬価制度の更なる大幅な変更、医療費抑制政策の強化が行われると、当社グループの財政状態や経営成績に影響を与える可能性があります。

また、当社グループの事業は医薬品医療機器等法及び関連法規等により規制を受けております。各種許認可、免許の取得を必要とするため、上記規制に関する違反が生じた場合、所管官庁等から行政処分が行われ、当社グループの事業活動に影響を及ぼす可能性があり、この他にも、国際的に変異原性物質の規制が強化される中、基準を満たさない等の問題が発見された場合には、当該製品の回収や廃棄、販売中止のリスクが生じます。

このようなリスクに対応するために、当社グループでは医療制度や関連法規等の情報収集に努め、法令及び社会や行政の期待に沿った対応を実施しております。製品の価値に見合った適正価格での販売に努めるとともに、近年追補製品のシェア拡大を推進して収益性の改善を図る一方、全社的なコンプライアンス推進計画の策定、体制の整備を行っております。

特許及び再審査

当社グループのコア事業であるジェネリック医薬品事業は、その性質上、先発企業等の特許権に大いに影響を受けます。新薬の有効成分は通常、特許権により保護されており、その特許期間は出願日から20年間（更に5年を限度とする期間延長が可能）となっています。ジェネリック医薬品は特許期間の満了後に製造販売承認されるため、この期間が延長されることがあれば、当社グループの新製品（追補品）の発売に影響を及ぼします。

また、新薬については、一定期間後にその医薬品の有効性・安全性等を再確認する再審査制度があり、その再審査期間は原則として新薬の製造販売承認日から8年間となっています。ジェネリック医薬品はこの期間の経過後に製造販売承認申請しますが、新薬の効能追加等により再審査期間が再度設定された場合には、新薬と効能・効果、用法・用量が異なることがあるため、当社グループの新製品の発売に影響を及ぼします。

その他にも、当社グループが発売するジェネリック医薬品には、発売後も原薬の結晶形、製剤、用途等に関する特許権が存続していることがあります。このような特許権に関しては、正確にこれを理解して回避することができれば、競争優位性を得る機会となる一方、特許権所有者から特許訴訟を提起されるリスクもあり、そうした場合には、当社グループの財政状態や経営成績に影響を及ぼす可能性があります。

上記のようなリスクに対応するために、当社グループでは特許情報及び再審査期間情報の収集に努め、技術部門と開発部門など関連部門間の連携強化を行っております。これにより、新薬の特許期間満了後に速やかに効能追加等の一部変更承認を得る、または再審査期間満了後に一部変更承認申請を行うことで、効能不一致の解消に努めるとともに、他社が有する特許を回避した製剤の開発を行っております。

競合状況によるリスク

ジェネリック医薬品の競争市場は、先発医薬品からの切り替えが多く構成割合を占め、その販促会社数による影響を大きく受けます。また、近年ではオーソライズド・ジェネリックの投入等の諸施策を講じる企業も多く、これらの動向次第で当社グループが計画していた売上収益との乖離が想定されます。この他にも、競合他社の供給状況は当社グループ製品への需要に影響を及ぼすため、他社の供給不安や販売中止等は市場シェア獲得の機会となる一方で、当社製品の安定供給上のリスクとなる可能性もあります。

このようなリスクに対応するために、当社グループでは、設備投資による生産能力の向上や製造所のバックアップ体制を整備しております。また、2025年度からは、需要量と在庫水準の日々のモニタリングによって生産面・販売面からの安

定供給に努めるための専門組織を新設して機能強化を図るとともに、透明性のある情報開示による信頼確保にも努めております。

生産の停滞、遅延

当社グループは大阪府、岡山県、山形県、滋賀県、沖縄県、兵庫県、静岡県、千葉県及びスペイン・カタルーニャ州に生産拠点を配置しておりますが、自然災害や技術上・規制上の問題の発生により、生産拠点の操業が停止し、製品の安定供給に影響を及ぼす可能性があります。また、当社グループでは山形工場の第三固形製剤棟のフル稼働により国内需要に応えることを前提とした事業計画を策定しているため、生産の停滞や遅延が生じた場合には、市場獲得の機会を大きく損ない当該事業計画にも影響を及ぼす可能性があります。

このようなリスクに対応するために、当社グループでは、国内外における工場間のバックアップ体制の整備、配送拠点の増設、原薬の複数購買の推進に努めております。また、国内市場における需要の増加に対応すべく、2021年より山形工場への更なる設備投資を進めてきた一方で、これらがスムーズに稼働し会社利益に貢献できるよう、組織機能の強化と人材配置・人材育成に努めております。

原薬及び材料の調達

当社グループは原薬及び材料を国内外より調達しており、昨今の原材料価格の高騰により、製品原価に影響を及ぼす場合や、原材料の需給バランスの変動、国内外の規制または原材料メーカーによる供給停止等により、原材料の入手が長期的に困難となるリスクがあります。また、円安でコストが上昇してもわが国の薬価制度のもとではそれを販売価格に転嫁することは極めて困難であり、このような調達リスクや為替リスクは、当社グループの業績に影響を及ぼす可能性があります。

このようなリスクに対応するため、サプライチェーンマネジメントの強化策として、原薬及び材料について、サプライヤーの複数化を積極的に推進しております。また、重要製品の原薬については、当社グループの大地化成株式会社において原薬の自製化も進めております。この他にも、円安によるコストアップのリスクを回避し、長期的な安定供給を担保するために、当社は長期のデリバティブ取引を行っています。決算時にはこれを時価評価しますが、前期末に比べて円高、また日米の長期金利差が拡大すれば評価損が出る構造になっていますので、為替レート、日米の金利動向によっては評価損が生じる可能性があります。また、逆の場合には評価益が生じる可能性があります。なお、当社では、将来における外貨建て輸入取引量を見積り、その範囲内で長期のデリバティブ取引を行っています。これにより、デリバティブ取引が投機的にならないように留意しております。

人材の確保と人材育成

当社グループは、事業活動における適切な人材の確保と育成を重要な経営課題と認識しております。適切な人材を十分に確保し、育成することができなければ、事業の持続的な成長と競争力の維持が困難となり、経営成績及び財政状態等に影響を及ぼす可能性があります。

このようなリスクに対応するため、当社は、多様な背景を持つ人材の積極的な採用や育成、そして柔軟な働き方を支える職場環境の整備により、多様な人材が最大限能力を発揮できる組織づくりの推進に努めています。社内資格制度の導入や人材研修センターの設立など、成長事業の収益拡大と基盤事業の競争力強化の源泉となる人材育成を進めています。一方では、少子高齢化の進展による労働力人口減少といった課題にも対応するため、全工場のスマートファクトリー化を掲げ、自動化や省人化についても積極的な取り組みを推進しております。

ITセキュリティ及び情報管理に関するリスク

当社グループは、事業活動を通じてセンシティブな個人情報を含む大量の機密情報を保有しております。こういった機密情報については、サイバー攻撃や内部不正による情報漏洩のリスクを無視することはできず、また個人情報保護のための法令制定や個人情報に関する権利意識の高まりも相まって、情報管理はより一層その重要性を増しております。仮に重要な機密情報が流出した場合には、法的な損害だけに止まらず、グループ会社全体の社会的な信頼の失墜を招く可能性があります。

このようなリスクに対応するために、当社グループでは、情報セキュリティ意識を高めるための社内教育を継続的に実施しつつ、当社グループ会社のＴスクエアソリューションズ株式会社とも連携しつつセキュリティ強化に努めております。

4【経営者による財政状態、経営成績及びキャッシュ・フローの状況の分析】

(1) 経営成績等の状況の概要

当連結会計年度における当社グループの財政状態、経営成績及びキャッシュ・フローの状況の概要は次のとおりであります。

財政状態及び経営成績の状況

当社グループにおいては、「人々の健康に貢献し、こころの笑顔を大切にすること」を企業理念として、2024年6月に発表した「第6期 中期経営計画2024-2026 PROACTIVE」に基づき、国内でのジェネリック医薬品事業をコア事業としつつ、新規市場及び新規事業における基盤の確立と各子会社とのグループシナジーの実現を目指し、各種課題に取り組んでまいりました。

国内ジェネリック医薬品事業においては、当社としての安定供給責任を果たすため、増産に向けた新規設備の導入と増員に取り組んでおります。2023年11月に山形工場 第三固形製剤棟及び第二無菌製剤棟の建設工事が完了し、2024年4月から第三固形製剤棟で製造した製品の出荷を開始しました。3工場の年間生産能力について、2024年3月末の140億錠から2026年度に175億錠への増加を実現すべく取り組んでおります。

製造管理及び品質管理面では、医薬品の製造管理及び品質管理の基準であるGMP省令やその他関連する法令遵守はもちろんのこと、国際的基準であるPIC/S GMPやICHガイドラインも積極的に取り入れ、独自の制度・教育訓練により、医薬品の適切な品質と安全性の確保に取り組んでおります。また、従前より導入しているMES（製造実行管理システム）及びLIMS（医薬品の品質試験を統括管理するシステム）に加え、QMS（品質マネジメントシステム）を導入し、製造管理・品質管理のさらなる向上に取り組んでいきます。さらに、安定供給体制の維持・強化のため、原薬の複数購買化や製造所の監査等を推進し、グループ全体として原薬製造から製剤製造、物流、販売に至るまで、ガバナンスの強化とコンプライアンスの徹底に向けた取り組みを継続して行っております。

販売面では、2024年6月に新製品3成分7品目、2024年12月に新製品6成分10品目の販売を開始し、当社のジェネリック医薬品の製品数は326成分759品目（2024年12月時点）となりました。また、2025年3月27日に新医薬品として日本初の持続放出性リバスチグミン経皮吸収型製剤-週2回製剤-「リバルエン®LA パッチ25.92mg/51.84mg」の製造販売承認を取得いたしました。なお、2025年6月追補収載予定の新製品は1成分2品目となります。

健康関連事業の展開においては、地域包括ケアシステム等の新しい医療体制に対応するため、「ヘルスケアパスポート」を中心に位置付け、治療・予防・介護支援の観点から各子会社間及び既存事業とのシナジーを形成し、健康維持・増進のための製品やサービスを増加させることで、健康関連事業の多角的な展開を実現してまいります。

海外セグメントにおいては、海外医薬品事業の強化と拡大に向け、Towa INTを通じて、欧州及び米国市場でのジェネリック医薬品事業を展開しております。将来の成長に向けて必要な研究開発・設備への投資を強化しつつ、既存ビジネスの維持・強化及び市場・地域の更なる拡大によって売上高とセグメント利益の確保を目指してまいります。また、グループシナジーの1つの成果として、Towa INTのマルトレージャス工場にて日本国内向けエソメプラゾールカプセルの製造を開始しました。今後も、開発・製造技術においてグループシナジーを形成できるよう、各部門との交流・情報共有を行ってまいります。Towa INTが持つ欧州複数国及び米国での販売網と、欧州にある欧米等の基準に準拠した製造拠点を活用し、日米欧の3極から世界中の患者に高品質で付加価値のあるジェネリック医薬品を提供できるグローバル事業基盤の確立に向けて取り組んでまいります。

このような活動の結果、当連結会計年度における当社グループの業績につきましては、売上高259,594百万円（前期比13.9%増）、売上原価164,865百万円（同12.5%増）、売上総利益94,729百万円（同16.4%増）、販売費及び一般管理費71,486百万円（同12.2%増）、営業利益23,242百万円（同31.7%増）、経常利益26,152百万円（同6.8%増）、親会社株主に帰属する当期純利益18,986百万円（同17.4%増）となりました。

セグメント別の業績は、国内セグメントが、売上高206,103百万円（前期比15.3%増）、セグメント利益27,216百万円（同24.3%増）となりました。海外セグメントは、売上高53,865百万円（同9.2%増）、セグメント利益449百万円となりました。これら報告セグメントのセグメント利益につきましては、のれん償却前の数値となっております。

（資産）

当連結会計年度末における総資産は、470,823百万円となり、前連結会計年度末比40,170百万円の増加となりました。その主な要因は、現金及び預金の増加15,820百万円、有形固定資産の増加14,780百万円、棚卸資産の増加7,214百万円等があったことによるものです。

（負債）

負債につきましては、299,198百万円となり、同24,438百万円増加しました。その主な要因は、1年内返済予定を含む長期借入金の増加13,856百万円、リース債務の増加12,232百万円等があったことによるものです。

（純資産）

純資産につきましては、171,625百万円となり、同15,731百万円増加しました。その主な要因は、利益剰余金の増加16,049百万円等があったことによるものです。

その結果、当連結会計年度末の自己資本比率は36.5%となりました。

キャッシュ・フローの状況

当連結会計年度末における現金及び現金同等物は、前連結会計年度末に対して15,809百万円増加し、45,460百万円となりました。

当連結会計年度における各キャッシュ・フローの状況とそれらの要因は次のとおりであります。

（営業活動によるキャッシュ・フロー）

営業活動によるキャッシュ・フローは23,401百万円の収入（前連結会計年度比15,188百万円増）となりました。主な要因は、法人税等の支払額10,889百万円（同9,129百万円増）や棚卸資産の増加7,204百万円（同916百万円増）等があったものの、税金等調整前当期純利益26,330百万円（同1,870百万円増）や減価償却費15,677百万円（同2,017百万円増）等によるものであります。

（投資活動によるキャッシュ・フロー）

投資活動によるキャッシュ・フローは、31,287百万円の支出（前連結会計年度比9,106百万円減）となりました。主な要因は、有形固定資産の取得による支出28,736百万円（同9,114百万円減）等によるものであります。

（財務活動によるキャッシュ・フロー）

財務活動によるキャッシュ・フローは、21,567百万円の収入（前連結会計年度比13,840百万円減）となりました。主な要因は、長期借入金の返済による支出12,482百万円（同4,874百万円増）等があったものの、長期借入れによる収入26,365百万円（同20,570百万円減）やセール・アンド・リースバックによる収入10,014百万円（同10,014百万円増）等によるものであります。

生産、受注及び販売の実績

a. 生産実績

当連結会計年度における生産実績をセグメントごとに示すと、次のとおりであります。

薬効	セグメントの名称					
	国内		海外		合計	
	金額（百万円）	前期比（％）	金額（百万円）	前期比（％）	金額（百万円）	前期比（％）
循環器官用薬	51,497	106.0	707	96.1	52,204	105.9
中枢神経系用薬	31,562	104.0	11,674	102.1	43,236	103.5
消化器官用薬	21,940	90.9	14,204	97.1	36,145	93.2
血液・体液用薬	18,053	105.4	916	-	18,970	110.7
その他の代謝性医薬品	17,927	116.4	26	83.3	17,954	116.3
抗生物質製剤	6,718	146.2	-	-	6,718	146.2
化学療法剤	2,959	118.4	10	77.4	2,969	118.2
腫瘍用薬	5,112	135.4	-	-	5,112	135.4
アレルギー用薬	28,220	118.8	302	94.9	28,523	118.4
その他	44,418	119.1	172	94.7	44,590	119.0
合計	228,410	110.1	28,015	102.5	256,425	109.2

（注）上記金額は売価換算で表示しております。

b. 商品仕入実績

当連結会計年度における商品仕入実績をセグメントごとに示すと、次のとおりであります。

薬効	セグメントの名称					
	国内		海外		合計	
	金額（百万円）	前期比（％）	金額（百万円）	前期比（％）	金額（百万円）	前期比（％）
循環器官用薬	123	120.8	3,592	87.0	3,716	87.8
中枢神経系用薬	18	52.4	4,766	78.9	4,785	78.8
消化器官用薬	37	3.7	360	128.1	397	30.9
血液・体液用薬	560	42.7	647	75.9	1,207	55.7
その他の代謝性医薬品	-	-	181	66.6	181	66.6
抗生物質製剤	-	-	984	97.6	984	97.6
化学療法剤	0	-	121	59.4	122	59.6
腫瘍用薬	142	67.1	1,144	75.6	1,287	74.6
アレルギー用薬	0	-	403	90.7	404	90.9
その他	1,497	476.5	1,156	111.8	2,653	196.8
合計	2,381	79.8	13,358	84.6	15,739	83.9

（注）上記金額は実際仕入額で表示しております。

c. 受注実績

当社グループは、主として見込み生産を行っているため、記載を省略しております。

d. 販売実績

当連結会計年度における販売実績をセグメントごとに示すと、次のとおりであります。

薬効	セグメントの名称					
	国内		海外		合計	
	金額（百万円）	前期比（％）	金額（百万円）	前期比（％）	金額（百万円）	前期比（％）
循環器官用薬	48,248	115.6	6,336	118.5	54,584	115.9
中枢神経系用薬	29,028	115.8	21,215	111.9	50,244	114.2
消化器官用薬	21,034	107.4	14,399	104.6	35,434	106.3
血液・体液用薬	17,476	117.3	2,236	141.6	19,713	119.6
その他の代謝性医薬品	15,706	119.4	302	94.0	16,008	118.8
抗生物質製剤	4,709	54.6	1,355	106.7	6,064	61.3
化学療法剤	2,457	127.0	317	116.6	2,774	125.7
腫瘍用薬	4,078	118.5	3,535	81.6	7,614	97.9
アレルギー用薬	22,689	124.3	773	108.5	23,462	123.7
その他	40,674	127.0	3,019	113.3	43,694	126.0
合計	206,103	115.3	53,490	108.7	259,594	113.9

主な相手先別の販売実績及び総販売実績に対する割合は、次のとおりであります。

相手先	前連結会計年度		当連結会計年度	
	金額（百万円）	割合（％）	金額（百万円）	割合（％）
(株)スズケン	30,365	13.3	37,574	14.5

(2) 経営者の視点による経営成績等の状況に関する分析・検討内容

経営者の視点による当社グループの経営成績等の状況に関する認識及び分析・検討内容は次のとおりであります。
なお、文中の将来に関する事項は、当連結会計年度末現在において判断したものであります。

重要な会計方針及び見積り

当社グループの連結財務諸表は、わが国において一般に公正妥当と認められる会計基準に基づき作成されております。

この連結財務諸表の作成にあたって、見積りが必要な事項について、会計基準等の範囲内で合理的な会計上の見積りを行っております。重要な会計方針及び見積りの詳細等につきましては、「第5 経理の状況 1 連結財務諸表等 (1) 連結財務諸表 注記事項(連結財務諸表作成のための基本となる重要な事項)」をご参照ください。

当連結会計年度の経営成績等の状況に関する認識及び分析・検討内容

当連結会計年度における当社グループの経営成績等は、売上高259,594百万円(前期比13.9%増)、営業利益23,242百万円(同31.7%増)、経常利益26,152百万円(同6.8%増)、親会社株主に帰属する当期純利益18,986百万円(同17.4%増)となりました。東和薬品において製品への需要が高く販売数量が増加したこと、三生医薬とTowa INTにおいても業績が伸びたことにより、増収増益となりました。

国内セグメントの業績につきましては、東和薬品において引き続き製品への需要が高く販売数量が増加したこと、三生医薬において連結子会社化した株式会社カマタの影響とセールスマックスの改善によって売上原価率が低下したことにより、売上高206,103百万円(前期比15.3%増)、セグメント利益27,216百万円(同24.3%増)となりました。

海外セグメントの業績につきましては、為替レートが円安に動いたこと及び欧州がBtoBとBtoCともに好調であったことにより、売上高53,865百万円(前期比9.2%増)となりました。セグメント利益につきましては、研究開発費等の販管費は増加したものの、増収とセールスマックスの改善によって売上原価率が低下したことにより、セグメント利益449百万円となりました。

なお、これら報告セグメントのセグメント利益につきましては、のれん償却前の数値となっております。

次期の見通しにつきましては、毎年行われる薬価改定に加え、品質確保や医薬品の安定供給に関する問題も重なり、国内ジェネリック医薬品業界は厳しい環境下で変革を求められる時期となっております。また、地政学的リスクに伴う物価上昇、原材料高騰等、先行き不透明な状況が続くものと想定しております。

このような状況のもとではありますが、当社グループは2024年6月に発表した「第6期 中期経営計画2024-2026 PROACTIVE」に基づき、コア事業である国内ジェネリック医薬品事業の新たなステージに向けた進化、新規市場及び新規事業における基盤の確立と各子会社とのグループシナジーの実現を目指し、各事業に取り組んでまいります。

資本の財源及び資金の流動性に係る情報

当社グループの資本の財源及び資金の流動性について、主な資金需要は、製品製造のための原材料購入費用及び製造費用、研究開発費を含む販売費及び一般管理費、生産能力増強のための製造設備への投資費用等であります。

これらの資金需要につきましては、主に自己資金及び金融機関からの借入による資金調達にて対応しております。

5【重要な契約等】

該当事項はありません。

6【研究開発活動】

当社グループは付加価値のある良質で経済的なジェネリック医薬品を医療の場に提供し、人々の健康と医療費の軽減に貢献するべく研究開発の努力を続けております。

当連結会計年度においては、2024年6月には新規薬価基準追補収載品目としてパーキンソン病治療薬・レビー小体型認知症に伴うパーキンソニズム治療薬（レボドパ賦活剤）、キャンディン系抗真菌剤、経口用セフェム系抗生物質製剤、計3成分7品目、2024年12月には筋弛緩回復剤、選択的DPP-4阻害薬（2型糖尿病）、選択的直接作用型第Ⅰa因子阻害剤、経皮吸収型鎮痛・抗炎症剤、5-HT_{1B/1D}受容体作動型片頭痛治療剤、代謝拮抗性抗悪性腫瘍剤、抗造血器悪性腫瘍剤、計7成分11品目を上市しております。

また、2025年5月には日本初の週2回貼付のアルツハイマー型認知症治療用貼付剤の1成分2品目、2025年6月には選択的DPP-4阻害薬/ビッグアニド系薬配合剤（2型糖尿病治療薬）の1成分2品目が新製品として薬価収載されました。

引き続き次の上市予定品目の製造販売承認申請にむけて、医療機関や患者さんのニーズに応える付加価値製品の開発を目指した研究開発活動を行っております。

なお、当連結会計年度における研究開発費の総額は、16,212百万円です。内訳としましては、国内セグメント：12,875百万円、海外セグメント：3,337百万円となっております。

第3【設備の状況】

1【設備投資等の概要】

当社グループは付加価値を有するジェネリック医薬品を開発し、高品質な医薬品を安定して供給できる生産設備の拡充等を目的とした投資を継続的に行っております。

当連結会計年度において、医薬品生産能力の増強などを目的として、総額33,391百万円の設備投資を行いました。

主な設備投資の内訳は、国内セグメントにおける当社岡山工場3,246百万円、山形工場13,939百万円及びジェイドルフ製薬株式会社5,015百万円、海外セグメントにおけるTowa Pharma International Holdings,S.L.4,413百万円等であり、増加する生産数量に対応するための増改築や設備増強に加えて、付加価値製剤に対応する製造設備や研究開発用設備を導入しました。

2【主要な設備の状況】

(1) 提出会社

2025年3月31日現在

事業所名 (所在地)	セグメントの 名称	設備の内容	帳簿価額(百万円)						従業員数 (人)
			建物及び構築 物	機械装置及び 運搬具	土地 (面積㎡)	リース資産	その他	合計	
大阪工場 (大阪府門真市)	国内	製造設備他	1,710	705	945 (7,695)	-	274	3,635	234 (63)
岡山工場 (岡山県勝田郡勝 央町)	国内	製造設備他	10,793	3,746	664 (56,642)	-	1,798	17,002	407 (116)
山形工場 (山形県上山市)	国内	製造設備他	34,874	6,832	2,615 (124,400)	10,840	23,767	78,931	589 (238)
本社 (大阪府門真市)	国内	管理設備	291	9	1,082 (2,163)	-	324	1,708	253 (2)
中央研究所 (大阪府門真市)	国内	研究設備	757	25	1,294 (3,452)	-	797	2,874	224 (2)
西日本物流セン ター (岡山県勝田郡勝 央町)	国内	配送設備	891	112	1,010 (94,791)	-	450	2,464	15 (26)
東日本物流セン ター (山形県山形市)	国内	配送設備	2,475	62	298 (58,234)	-	26	2,863	9 (26)

(2) 国内子会社

2025年3月31日現在

会社名	事業所名 (所在地)	セグメント の名称	設備の内容	帳簿価額(百万円)						従業員数 (人)
				建物及び 構築物	機械装置 及び運搬具	土地 (面積㎡)	リース資産	その他	合計	
ジェイドルフ製 薬(株)	本社工場 (滋賀県甲賀市)	国内	製造設備 他	1,884	1,564	286 (32,163)	-	6,873	10,608	213 (10)
大地化成(株)	兵庫工場 (兵庫県神崎郡 福崎町)	国内	製造設備 他	2,870	511	351 (52,367)	-	345	4,079	62 (3)
グリーンカブス 製薬(株)	本社工場 (静岡県富士宮 市)	国内	製造設備 他	2,207	573	618 (28,421)	-	190	3,590	58 (8)
三生医薬(株)	南陵工場及び Innovation Center (静岡県富士宮 市)	国内	製造設備 及び研究 設備他	4,679	558	792 (33,376)	-	146	6,175	165 (22)
	厚原工場 (静岡県富士市)	国内	製造設備 他	1,417	323	597 (24,363)	-	25	2,363	166 (35)
	久沢工場 (静岡県富士市)	国内	製造設備 他	886	278	-	-	13	1,179	46 (5)
(株)カマタ	土気工場 (千葉県千葉 市)	国内	製造設備 他	960	194	818 (46,658)	-	232	2,206	96 (11)

(3) 在外子会社

2025年3月31日現在

会社名	事業所名 (所在地)	セグメント の名称	設備の内容	帳簿価額(百万円)						従業員数 (人)
				建物及び 構築物	機械装置 及び運搬具	土地 (面積㎡)	リース資産	その他	合計	
Towa Pharmaceutical Europe, S.L.	本社工場 (スペイン カタ ルーニャ州)	海外	製造設備 他	5,384	1,885	2,376 (84,519)	58	6,523	16,227	660 (21)

- (注) 1. 帳簿価額のうち「その他」は、工具、器具及び備品及び建設仮勘定であります。なお、建設仮勘定を除き上記金額には消費税等を含めておりません。
2. 従業員数は就業人員を記載しております。また、臨時雇用者数は、年間の平均人員を()内に外数で記載しております。
3. 上記の他、各営業所等の一部の建物については賃借しております。年間賃借料は643百万円であります。

3【設備の新設、除却等の計画】

当社グループの設備投資計画等は以下のとおりであります。

(1) 重要な設備の新設等

会社名 事業所名 (所在地)	セグメント の名称	設備の 内容	投資予定金額(百万円)		資金 調達方法	着手及び完了予定	
			総額	既支払額		着手	完了
当社山形工場 (山形県上市市)	国内	第三固形製剤棟及び 第二無菌製剤棟の増改築、 生産設備の導入	54,900	49,732	自己資金、借入金 及びリース	2021年5月	2025年12月

(2) 重要な設備の改修等

重要な設備の改修等の計画はありません。

(3) 重要な設備の除却等

重要な設備の除却等の計画はありません。

第4【提出会社の状況】

1【株式等の状況】

(1)【株式の総数等】

【株式の総数】

種類	発行可能株式総数（株）
普通株式	147,000,000
計	147,000,000

【発行済株式】

種類	事業年度末現在発行数（株） （2025年3月31日）	提出日現在発行数（株） （2025年6月24日）	上場金融商品取引所名又は 登録認可金融商品取引業協 会名	内容
普通株式	51,516,000	51,516,000	東京証券取引所 プライム市場	単元株式数 100株
計	51,516,000	51,516,000	-	-

(2)【新株予約権等の状況】

【ストックオプション制度の内容】

該当事項はありません。

【ライツプランの内容】

該当事項はありません。

【その他の新株予約権等の状況】

該当事項はありません。

(3)【行使価額修正条項付新株予約権付社債券等の行使状況等】

該当事項はありません。

(4)【発行済株式総数、資本金等の推移】

年月日	発行済株式 総数増減数 （株）	発行済株式 総数残高 （株）	資本金増減額 （百万円）	資本金残高 （百万円）	資本準備金 増減額 （百万円）	資本準備金 残高 （百万円）
2019年4月1日（注）	34,344,000	51,516,000	-	4,717	-	7,870

（注）株式分割(1：3)によるものであります。

(5)【所有者別状況】

2025年3月31日現在

区分	株式の状況（1単元の株式数100株）								単元未満株式 の状況（株）
	政府及び地方公共団体	金融機関	金融商品取引業者	その他の法人	外国法人等		個人その他	計	
					個人以外	個人			
株主数（人）	-	23	32	92	179	8	5,898	6,232	-
所有株式数（単元）	-	79,822	7,619	222,091	96,390	22	109,021	514,965	19,500
所有株式数の割合（％）	-	15.50	1.48	43.13	18.71	0.01	21.17	100.00	-

（注）自己株式2,288,903株は、「個人その他」に22,889単元、「単元未満株式の状況」に3株が含まれております。

(6)【大株主の状況】

2025年3月31日現在

氏名又は名称	住所	所有株式数 (千株)	発行済株式(自己株式を除く。)の総数に対する所有株式数の割合(%)
株式会社吉田事務所	大阪府箕面市桜ヶ丘3丁目14番7号	20,100	40.83
日本マスタートラスト信託銀行株式会社 (信託口)	東京都港区赤坂1丁目8番1号 赤坂インターシティA I R	3,635	7.39
BNYM AS AGT/CLTS 10 PERCENT (常任代理人 株式会社三菱UFJ銀行)	240 GREENWICH STREET, NEW YORK, NEW YORK 10286 U.S.A. (東京都千代田区丸の内1丁目4番5号 決済事業部)	2,461	5.00
東和薬品共栄会	大阪府門真市新橋町2番11号	1,536	3.12
株式会社日本カストディ銀行(信託口)	東京都中央区晴海1丁目8番12号	1,531	3.11
吉田 逸郎	大阪府箕面市	1,455	2.96
東和薬品社員持株会	大阪府門真市新橋町2番11号	997	2.03
株式会社日本カストディ銀行(信託口4)	東京都中央区晴海1丁目8番12号	995	2.02
有限会社吉田エステート	大阪府箕面市桜ヶ丘3丁目14番7号	648	1.32
JP JPMSE LUX RE BARCLAYS CAPITAL SEC LTD EQ CO (常任代理人 株式会社三菱UFJ銀行)	1 CHURCHILL PLACE LONDON-NORTH OF THE THAMES UNITED KINGDOM E14 5HP (東京都千代田区丸の内1丁目4番5号 決済事業部)	617	1.26
計	-	33,978	69.02

(注)1. 上記の所有株式数のうち、信託業務にかかる株式数は次のとおりであります。

日本マスタートラスト信託銀行株式会社(信託口)	3,635千株
株式会社日本カストディ銀行(信託口)	1,526千株
株式会社日本カストディ銀行(信託口4)	843千株

2. 東和薬品共栄会は、取引先持株会であります。

(7)【議決権の状況】

【発行済株式】

2025年3月31日現在

区分	株式数(株)	議決権の数(個)	内容
無議決権株式	-	-	-
議決権制限株式(自己株式等)	-	-	-
議決権制限株式(その他)	-	-	-
完全議決権株式(自己株式等)	普通株式 2,288,900	-	-
完全議決権株式(その他)	普通株式 49,207,600	492,076	-
単元未満株式	普通株式 19,500	-	-
発行済株式総数	51,516,000	-	-
総株主の議決権	-	492,076	-

【自己株式等】

2025年3月31日現在

所有者の氏名又は名称	所有者の住所	自己名義所有株式数(株)	他人名義所有株式数(株)	所有株式数の合計(株)	発行済株式総数に対する所有株式数の割合(%)
東和薬品株式会社	大阪府門真市新橋町2番11号	2,288,900	-	2,288,900	4.44
計	-	2,288,900	-	2,288,900	4.44

2【自己株式の取得等の状況】

【株式の種類等】会社法第155条第7号に該当する普通株式の取得及び会社法第155条第13号に該当する普通株式の取得

(1)【株主総会決議による取得の状況】

該当事項はありません。

(2)【取締役会決議による取得の状況】

該当事項はありません。

(3)【株主総会決議又は取締役会決議に基づかないものの内容】

区分	株式数(株)	価額の総額(円)
当事業年度における取得自己株式	1,296	209,415
当期間における取得自己株式	-	-

(注)1. 当事業年度における取得自己株式及び当期間における取得自己株式の内訳は、譲渡制限付株式報酬の無償取得(株式数1,227株、取得価額の総額0円)及び単元未満株式の買取り(株式数69株、取得価額の総額209,415円)であります。

2. 当期間における取得自己株式には、2025年6月1日からこの有価証券報告書提出日までの譲渡制限付株式報酬の無償取得及び単元未満株式の買取りによる株式は含まれておりません。

(4) 【取得自己株式の処理状況及び保有状況】

区分	当事業年度		当期間	
	株式数(株)	処分価額の総額 (円)	株式数(株)	処分価額の総額 (円)
引き受ける者の募集を行った取得自己株式	-	-	-	-
消却の処分を行った取得自己株式	-	-	-	-
合併、株式交換、株式交付、会社分割に係る移転を行った取得自己株式	-	-	-	-
その他 (譲渡制限付株式報酬としての自己株式の処分)	8,250	23,760,000	-	-
保有自己株式数	2,288,903	-	2,288,903	-

(注) 1. 当期間における処分自己株式数には、2025年6月1日からこの有価証券報告書提出日までの譲渡制限付株式報酬の無償取得並びに単元未満株式の買取り及び受渡しによる株式は含まれておりません。

2. 当期間における保有自己株式数には、2025年6月1日からこの有価証券報告書提出日までの譲渡制限付株式報酬の無償取得並びに単元未満株式の買取り及び売渡しによる株式は含まれておりません。

3 【配当政策】

当社は、安定した配当に取り組みつ、収益性や財政状態を考慮し更なる拡充を進めることを基本方針とし、配当金額は、配当性向20～30%及びD0E2%程度を目安として、総合的に勘案し決定します。内部留保については、持続的な企業価値の向上を図るため、設備投資や研究開発投資等に活用してまいります。

このような方針に基づき、当期の期末配当は、1株当たり40円とすることを2025年6月25日開催予定の第69期定時株主総会で決議する予定であります。中間配当として1株当たり30円をお支払いしておりますので、当期の年間配当は1株当たり70円となる予定であります。

当社は、中間配当と期末配当の年2回の剰余金の配当を行うことを基本方針としており、剰余金の配当の決定機関は、期末配当については株主総会、中間配当については取締役会であります。

なお、当社は、「取締役会の決議によって、毎年9月30日を基準日として中間配当をすることができる。」旨を定款に定めております。

また、当事業年度に係る剰余金の配当は次のとおりです。

決議年月日	配当金の総額 (百万円)	1株当たり配当額 (円)
2024年11月12日 取締役会決議	1,476	30.0
2025年6月25日 定時株主総会決議 (予定)	1,969	40.0

4【コーポレート・ガバナンスの状況等】

(1)【コーポレート・ガバナンスの概要】

コーポレート・ガバナンスに関する基本的な考え方

当社は、より良いコーポレート・ガバナンスの実現を経営上の重要課題と位置付け、コンプライアンス経営の徹底、経営の効率性と透明性の向上によって、企業価値を継続的に高めます。そのために、株主の権利を尊重・保護し、株主をはじめとするあらゆるステークホルダーとの良好な関係の構築、維持に努めるとともに、生命関連企業として企業倫理、役職員の倫理観の維持・向上に注力し、社会的使命に応える努力を常に続けます。

この方針は、グループ企業に対してもそれぞれが求められる役割・使命に応じてその趣旨を及ぼし、グループ企業全体としての企業価値を高めてまいります。

企業統治の体制の概要及び当該体制を採用する理由

・企業統治の体制の概要

当社は、コーポレート・ガバナンスの一層の強化を図るため、2019年6月25日開催の定時株主総会をもって、監査等委員会設置会社へ移行しており、有価証券報告書提出日（2025年6月24日）現在、取締役9名（うち監査等委員でない社外取締役1名、監査等委員である社外取締役3名）で構成される取締役会と、監査等委員である取締役4名（うち社外取締役3名）で構成される監査等委員会を中心とした統治体制をとっております。なお、当社は2025年6月25日開催予定の定時株主総会の議案（決議事項）として、「取締役（監査等委員である取締役を除く。）5名選任の件」及び「監査等委員である取締役1名選任の件」を提案しておりますが、当該議案が原案どおり可決された場合も、企業統治の体制に変更はございません。当社の提出日現在における企業統治の体制の概要は以下のとおりです。

a.取締役会

当社の取締役会は、代表取締役社長 吉田逸郎が議長を務めており、その他に取締役 内川治、取締役 國分俊和、取締役 竹安正顕、社外取締役 栄木恵和、取締役（監査等委員・常勤） 田中政男、社外取締役（監査等委員） 大石歌織、社外取締役（監査等委員） 後藤研了、社外取締役（監査等委員） 安藤伸樹の9名で構成されております（提出日現在）。取締役会は原則として月1回開催し、経営上の重要な課題の検討と迅速な意思決定を図っています。取締役会における具体的な検討内容は、当社定款及び取締役会規程に定めており、その主な事項は、株主総会の招集の決定、代表取締役社長の選定及び解職、事業報告及び計算書類等の承認、株式取扱規程の制定及び改廃、執行役員の人事、重要な財産の処分、譲受け、貸借、担保設定及び投融資、多額の借入及び保証、年度予算案の承認です。業務執行面では執行役員制度を導入して、執行役員に執行責任を負わせるとともに、取締役会には経営における意思決定及び監督に集中させるガバナンス体制を敷き、取締役の責任を明確にしています。当事業年度における個々の取締役の出席状況については次のとおりであります。

区分	氏名	取締役会（13回開催）	
		出席回数	出席率
代表取締役社長	吉田 逸郎	13回	100.0%
取締役	内川 治	13回	100.0%
取締役	國分 俊和	10回	100.0%
取締役	竹安 正顕	10回	100.0%
社外取締役	栄木 恵和	13回	100.0%
取締役 （監査等委員・常勤）	井上 恵一	3回	100.0%
取締役 （監査等委員・常勤）	田中 政男	13回	100.0%
社外取締役 （監査等委員）	大石 歌織	13回	100.0%
社外取締役 （監査等委員）	後藤 研了	13回	100.0%
社外取締役 （監査等委員）	安藤 伸樹	10回	100.0%

（注）1．上記に記載の取締役会開催回数のほか、会社法第370条及び当社定款第26条の定めに基づき、取締役会決議があったとみなす書面決議が1回ありました。

2. 取締役 國分俊和、取締役 竹安正顕及び取締役（監査等委員） 安藤伸樹は、2024年6月25日開催の第68期定時株主総会において選任されたため、取締役会の開催回数が他の取締役と異なります。なお、取締役及び取締役（監査等委員）就任以降の取締役会の開催回数は10回であります。
3. 取締役 栄木憲和は、2024年6月25日開催の第68期定時株主総会をもって取締役（監査等委員）を辞任し、社外取締役に選任されました。なお、取締役会の出席回数は、取締役（監査等委員）及び社外取締役としての出席回数を合算して記載しております。
4. 取締役（監査等委員・常勤） 田中政男は、2024年6月25日開催の第68期定時株主総会をもって取締役を辞任し、取締役（監査等委員・常勤）に選任されました。なお、取締役会の出席回数は、取締役及び取締役（監査等委員・常勤）としての出席回数を合算して記載しております。
5. 取締役（監査等委員・常勤） 井上憲一は、2024年6月25日開催の第68期定時株主総会をもって辞任したため、取締役会の開催回数が他の取締役と異なります。なお、取締役（監査等委員・常勤）辞任までの取締役会の開催回数は3回であります。

なお、2025年6月25日開催予定の定時株主総会の議案（決議事項）として、「取締役（監査等委員である取締役を除く。）5名選任の件」及び「監査等委員である取締役1名選任の件」を提案しております。当該議案が原案どおり可決された場合も、取締役会の構成に変更はなく、2025年6月25日開催予定の定時取締役会以降も代表取締役社長 吉田逸郎が議長を務める予定です。

b. 監査等委員会

当社の監査等委員会は、常勤監査等委員 田中政男、社外監査等委員 大石歌織、社外監査等委員 後藤研了、社外監査等委員 安藤伸樹の4名で構成されております（提出日現在）。監査等委員は、監査等委員会において策定した監査計画に従い、取締役会をはじめとする重要な会議への出席や、取締役、執行役員、社員、会計監査人からの報告收受、主要な事業所への往査等、実効性のある監査に取り組んでおります。また、監査等委員会への内部通報窓口を設置しており、役員が関与する事案について内部通報を受け付けています。当事業年度における個々の委員の出席状況については「（3）監査の状況 監査等委員会監査の状況」に記載しております。なお、2025年6月25日開催予定の定時株主総会の議案（決議事項）として、「監査等委員である取締役1名選任の件」を提案しておりますが、当該議案が原案どおり可決された場合も、監査等委員会の構成に変更はございません。

c. 指名・報酬委員会

当社の指名・報酬委員会は、代表取締役社長 吉田逸郎が委員長を務めており、その他に取締役 内川治、社外取締役 栄木憲和、社外取締役（監査等委員） 大石歌織、社外取締役（監査等委員） 後藤研了を含む5名で構成されております（提出日現在）。取締役会決議で選定された3名以上の取締役かつ過半数は独立社外取締役に構成し、原則として年3回開催しております。指名・報酬委員会における具体的な検討内容は、取締役、執行役員の選任・解任、候補者、後継者計画、報酬に関する事項を審議し、取締役会へ答申を行い、社外取締役の関与・助言の機会を適切に確保することで決定プロセスの客観性及び透明性を高めております。当事業年度における個々の委員の出席状況については次のとおりであります。

区分	氏名	指名・報酬委員会（6回開催）	
		出席回数	出席率
代表取締役社長	吉田 逸郎	6回	100.0%
取締役	内川 治	6回	100.0%
社外取締役	栄木 憲和	6回	100.0%
社外取締役 （監査等委員）	大石 歌織	6回	100.0%
社外取締役 （監査等委員）	後藤 研了	6回	100.0%

（注）1. 取締役 栄木憲和は、2024年6月25日開催の第68期定時株主総会をもって取締役（監査等委員）を辞任し、社外取締役に選任されました。指名・報酬委員会の出席回数は、取締役（監査等委員）及び社外取締役としての出席回数を合算して記載しております。

なお、2025年6月25日開催予定の定時株主総会の議案（決議事項）として、「取締役（監査等委員である取締役を除く。）5名選任の件」及び「監査等委員である取締役1名選任の件」を提案しております。当該議案が原案どおり可決された場合、社外取締役 安藤伸樹が新たに委員に選任され、指名・報酬委員会は6名（うち、社外取締役4名）で構成されることとなります。

d. 内部監査室

内部監査室は、内部監査室長 三好太郎が監査責任者を務めており、その他5名の監査担当者を含む6名で構成されております（提出日現在）。内部監査室は、当社各部門及びグループ各社において、業務執行が適正かつ効率的に実施されていることを、独立した立場から客観的に評価し、これに基づいて改善を重視した助言及び勧告を行っております。また、監査結果については、取締役、監査等委員会に四半期毎に報告し、随時、監査等委員会と連携して業務監査を実施しております。

e. リスクマネジメント委員会

リスクマネジメント委員会は、最高責任者の代表取締役社長 吉田逸郎の下に設置し、執行役員管理本部長 井上憲一が委員長を務めております。その他に取締役 内川治、取締役 國分俊和、取締役 竹安正顕、上席執行役員 田畑哲朗、上席執行役員 奥田豊、上席執行役員 谷口孝彦、執行役員 中村豪之、執行役員 畑上史朗、執行役員 深江正文、執行役員 大石康之、執行役員 杉浦健、人事本部長 橋爪直道、購買本部長 山本剛之、国際事業本部長 荻原謙輔及び物流部長 吉村渉の16名で構成されております（提出日現在）。リスクマネジメント委員会は当社グループを取り巻くリスクに迅速かつ的確に対応し、リスクの未然防止並びに、リスク発生時の利害関係者の利益喪失及び企業経営への影響度の最小化を図っております。なお、2025年6月25日開催予定の定時株主総会の議案（決議事項）として、「取締役（監査等委員である取締役を除く。）5名選任の件」及び「監査等委員である取締役1名選任の件」を提案しておりますが、当該議案が原案どおり可決された場合も、リスクマネジメント委員会の構成に変更はございません。

f. コンプライアンス委員会

コンプライアンス委員会は、執行役員管理本部長（コンプライアンス担当役員）井上憲一、人事本部長 橋爪直道、法務部長 大西秀和、内部監査室長 三好太郎、社外弁護士 岡澤成彦の5名の常任委員で構成されており、管理本部長が委員長を務めております（提出日現在）。コンプライアンス委員会は、全社的なコンプライアンス推進計画の策定、体制の整備の他、内部通報(グループヘルプライン)の受付窓口及び調査を担っており、当社グループの役員及び社員からの内部通報の状況について、定期的に当社の取締役会及び監査等委員会に対して報告しております。

g. 経営戦略会議

経営戦略会議は、代表取締役社長 吉田逸郎が議長を務めており、その他に取締役 内川治、取締役 國分俊和、取締役 竹安正顕、上席執行役員 田畑哲朗、上席執行役員 奥田豊、執行役員 中村豪之、執行役員 畑上史朗、執行役員 大石康之の9名で構成されております（提出日現在）。経営戦略会議は原則として週1回開催し、経営課題に関する重要案件を審議します。中でも重要な投資案件については、適宜開催する「投資検討会」で資本コストの観点から検証・検討し、当該結果を踏まえて経営戦略会議にて審議と投資判断を行います。この他にも経営戦略会議では、経営方針・中期経営計画を審議し、基本戦略や経営目標を明確にするとともに、年度予算で売上や利益目標を設定しております。なお、2025年6月25日開催予定の定時株主総会の議案（決議事項）として、「取締役（監査等委員である取締役を除く。）5名選任の件」及び「監査等委員である取締役1名選任の件」を提案しておりますが、当該議案が原案どおり可決された場合も、経営戦略会議の構成に変更はございません。

h. 経営モニタリング会議

経営モニタリング会議は、代表取締役社長 吉田逸郎が議長を務めており、その他に取締役 内川治、取締役 國分俊和、取締役 竹安正顕、上席執行役員 田畑哲朗、上席執行役員 奥田豊、上席執行役員 谷口孝彦、執行役員 中村豪之、執行役員 井上憲一、執行役員 畑上史朗、執行役員 深江正文、執行役員 大石康之、執行役員 杉浦健、執行役員 藤田茂樹、人事本部長 橋爪直道、購買本部長 山本剛之、国際事業本部長 荻原謙輔、事業推進統括部長 宮地敏を含む19名で構成されております（提出日現在）。経営モニタリング会議は原則として月1回開催し、売上や利益数値の実績、重要案件や中期経営計画の進捗状況をモニタリングし、目標達成に向けた経営を実践しております。なお、2025年6月25日開催予定の定時株主総会の議

案（決議事項）として、「取締役（監査等委員である取締役を除く。）5名選任の件」及び「監査等委員である取締役1名選任の件」を提案しておりますが、当該議案が原案どおり可決された場合も、経営モニタリング会議の構成に変更はございません。

なお、当社の企業統治の体制は次のように図示されます。

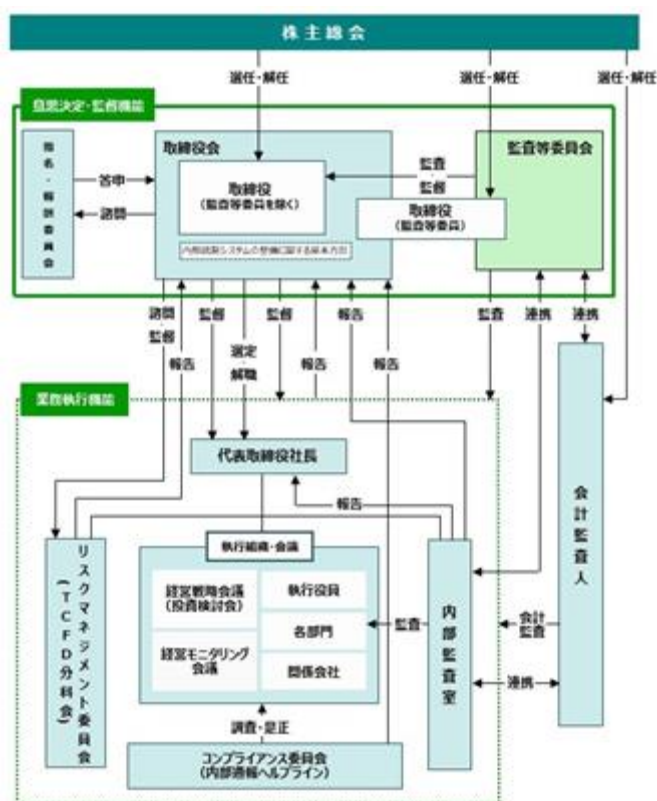

・企業統治の体制を採用する理由

当社では、取締役の経営監督機能と執行役員の業務執行機能を分離させ、それぞれの責任を明確化しております。

社外取締役が健全かつ効率的な経営の推進についての助言・提言を行うことで、公正かつ効率的な企業経営を行えるものと考えております。

また、医薬品の規制等に十分精通し、業務の詳細を理解した社内監査等委員と、高い識見と高度な専門知識を有する社外監査等委員から、客観的な立場で業務執行機関に対する監督・監査を受けることにより、透明性の高い企業経営を行えるものと考えております。

企業統治に関するその他の事項

・内部統制システムの整備の状況

当社は、業務の有効性及び効率性、財務報告の信頼性、事業活動にかかわる法令等の遵守、財産保全を確保するために統制環境を整え、内部統制システムの整備を行い、企業価値を継続的に高め、全てのステークホルダーの信頼を得ることを主な目的として企業経営を推進します。

a. 取締役・社員の職務の執行が法令及び定款に適合することを確保するための体制

当社は、当社グループの全ての役員及び社員が遵守すべき「私達の誓い（T-SMILE）」及び「東和薬品グループ企業行動規範」を制定し、これに基づき、高い倫理観と社会的良識をもって社会から信頼と支持を得られる正しい企業活動を行います。取締役は取締役会を組織し、原則毎月1回定期開催するほか必要に応じて随時開催するものとし、重要な課題について善良な管理者の注意義務をもって十分な検討を行い、適正かつ迅速な意思決定によって経営にあたります。また、「コンプライアンス基本規程」を制定し、倫理的かつ遵法精神に根ざした企業行動の徹底を図るとともに、コンプライアンス委員会を設置し、役員及び社員のコンプライアンス意識向上の施策の実施とコンプライアンス研修等による正しい知識の修得に努めます。

さらに、当社グループ役員及び社員による不正行為の早期発見・是正を目的に整備した内部通報制度の適正な運用を図ります。

一方、代表取締役社長直轄の内部監査室が全部門の内部監査を実施し、その結果については経営トップに直接報告します。改善を要する事項についてはフォロー監査を実施し、その改善状況を確認します。

b. 取締役の職務の執行に係る情報の保存及び管理に関する体制

取締役の職務の執行に係る情報に関しては、当社は情報セキュリティ管理規程、文書管理規程等に従って適切な状態で保存、管理し、取締役が、適正かつ効率的に職務を遂行できるようにします。職務の執行に必要な場合は、何時でも資料の提出を求めることができます。

c. 損失の危険の管理に関する規程とその他の体制

当社は、「リスクマネジメント基本規程」を制定し、当社グループの各部門と役員及び社員全員が、本基本規程に従い、全社的なリスク管理を徹底します。当社グループを取り巻くリスクに迅速かつ的確に対応することが、当社グループの存続・発展に不可欠であり、リスクの未然防止、又はリスク発生時の利害関係者の利益喪失及び企業経営への影響度の最小化を図ることを基本としております。当社グループのリスクマネジメント体制は、最高責任者の代表取締役社長の下、リスクマネジメント委員会を設置する体制としております。

d. 取締役の職務の執行が効率的に行われることを確保するための体制

取締役会に加え、「経営戦略会議」や「経営モニタリング会議」を設置し、経営課題に関する重要案件を審議します。また、経営方針に沿って中期経営計画を策定し、基本戦略や経営目標を明確にするとともに、年度予算で、売上や利益目標を設定し、目標達成に向けた経営を実践します。一方、業務執行面では、「職務権限規程」及び「業務分掌規程」を定め、権限と責任を明確にするとともに、稟議制度を採用し、意思決定プロセスの明確化、迅速化を図ります。

e. 企業集団における業務の適正を確保するための体制

当社は、「関係会社管理規程」を定め、当社グループの業務の適正を確保するための体制を整えます。グループ企業については経営企画部が経営管理を担当し、グループ企業から経営状況の報告を受けるとともに、十分な情報交換、意見調整を行い、各企業の経営意思を尊重しつつ、当社グループの経営効率の向上を図ります。また、当社グループの全ての役員及び社員が利用できる内部通報制度をコンプライアンス委員会が整備し、コンプライアンスに関する基本ルールを当社グループ共通のものとするとともに、必要な施策、研修等を当社グループで横断的に実施・運用することにより、コンプライアンス経営の徹底を図ります。

f. 監査等委員会の監査が実効的に行われることを確保するための体制

監査の実効性を高め、かつ、監査職務を円滑に遂行するために、監査等委員会を補助する組織又は人員を配置します。当該補助スタッフが他部門の使用人を兼務する場合は、監査等委員会の補助業務を優先するものとし、また、当該スタッフの人事異動及び評価に関して、監査等委員会の事前の同意を必要とする等、取締役（監査等委員である取締役を除く）からの独立性、及び監査等委員会からの指示の実効性の確保に留意するものとします。

役員及び社員は、監査等委員会から業務執行に関する報告を求められたときは、速やかに報告することとします。常勤監査等委員は、監査等委員会による監査を実効的に行うため、「取締役会」のほか、「経営戦略会議」「経営モニタリング会議」「リスクマネジメント委員会」「コンプライアンス委員会」、その他重要な会議又は委員会に出席することができます。

当社グループの役員及び社員は、業務又は財務の状況に著しい損害を及ぼすおそれのある事実を発見したとき、重大なコンプライアンス違反発生の懸念があるときは、速やかに監査等委員会に報告するものとします。また、監査等委員会は、必要に応じ何時でも資料の提出を求めることができます。内部通報を主管するコンプライアンス委員会は、当社グループの役員及び社員からの内部通報の状況について、定期的に当社監査等委員会に対して報告するものとします。

当社は、内部通報制度の利用を含む監査等委員会への報告を行った当社グループの役員及び社員に対して、当該報告をしたことを理由とする不利な取扱いを行うことを禁止し、その旨を当社グループの役員及び社員に周知徹底します。

監査等委員会は、監査業務を効率的に遂行するために必要な場合、内部監査室と協同して業務を行い、また、内部監査室は、定期的に内部監査の実施状況を監査等委員会に報告するものとします。

当社は、監査等委員会がその職務の執行について生じる費用を請求したときは、当該請求に係る費用又は債務が当該監査等委員の職務の執行に必要なと認められた場合を除き、速やかに当該費用又は債務を負担処理するものとします。

責任限定契約の内容の概要

当社と各社外取締役の間では、会社法第427条第1項の規定に基づき、同法第423条第1項の損害賠償責任を限定する契約を締結しております。当該契約に基づく損害賠償責任の限度額は、同法第425条第1項に定める最低責任限度額としております。

役員等賠償責任保険契約の内容の概要等

当社は、優秀な人材確保、役員の職務の執行における萎縮防止のため、取締役及び執行役員並びに子会社の役員を被保険者として、保険会社との間で会社法第430条の3第1項の規定に基づく以下の内容を概要とする役員等賠償責任保険契約を締結しております。

< 保険内容の概要 >

・被保険者の実質的な保険料負担割合

保険料は全額会社負担としており、被保険者の実質的な保険料負担はありません。

・填補の対象となる保険事故の概要

被保険者である役員等がその職務の執行に関し責任を負うこと又は当該責任の追及に係る請求を受けることによって生じることのある損害について填補します。ただし、法令違反の行為であることを認識して行った行為の場合等については一定の免責事由を設定しています。

・役員等の職務の適正性が損なわれなかったための措置

保険契約には一部免責額を設定しており、当該免責額までの損害については填補の対象とはしていません。

取締役の定数

当社の取締役（監査等委員である取締役を除く。）は8名以内、監査等委員である取締役は5名以内とする旨を定款に定めております。

取締役選任の決議要件

当社は、取締役の選任決議について、議決権を行使することができる株主の議決権の3分の1以上を有する株主が出席し、その議決権の過半数をもって行う旨を定款に定めております。なお、取締役の選任決議については、累積投票によらないものとしております。

中間配当

当社は、会社法第454条第5項の規定により、取締役会の決議によって毎年9月30日を基準日として、中間配当を行うことができる旨を定款に定めております。これは、株主への機動的な利益還元を可能にするためであります。

自己の株式の取得

当社は、会社法第165条第2項の規定により、取締役会の決議によって市場取引等により自己の株式を取得することができる旨を定款に定めております。これは、機動的な資本政策等の遂行を可能とすることを目的とするものであります。

取締役の責任免除

当社は、会社法第426条第1項の規定により、取締役会の決議によって、取締役（取締役であった者を含む。）の同法第423条第1項の損害賠償責任を法令の限度において免除することができる旨を定款に定めております。これは、取締役の業務執行を円滑に行うためであります。

株主総会の特別決議要件

当社は、会社法第309条第2項に定める株主総会の特別決議要件について、議決権を行使することができる株主の議決権の3分の1以上を有する株主が出席し、その議決権の3分の2以上をもって行う旨を定款に定めております。これは、株主総会における特別決議の定足数を緩和することにより、株主総会の円滑な運営を行うことを目的とするものであります。

(2) 【役員の状況】

役員一覧

1. 有価証券報告書提出日(2025年6月24日)現在の役員の状況は、以下のとおりです。

男性 8名 女性 1名 (役員のうち女性の比率 11.1%)

役職名	氏名	生年月日	略歴	任期	所有株式数 (百株)
代表取締役社長	吉田 逸郎	1951年4月27日生	1979年5月 当社入社 1983年10月 当社経理部長 1983年12月 当社取締役経理部長 1986年8月 当社取締役総務部長 1990年4月 当社取締役社長室長 1990年6月 当社専務取締役社長室長 1991年6月 当社専務取締役生産本部長 兼 社長室長 1991年11月 当社専務取締役社長室長 1996年6月 当社代表取締役社長(現任) 2003年10月 ジェイドルフ(株)(現ジェイドルフ製薬(株))代表取締役会長 2010年10月 大地化成(株)代表取締役会長 2024年6月 ジェイドルフ製薬(株)取締役会長(現任)	(注)3	14,553
取締役	内川 治	1958年12月25日生	2017年8月 当社入社 原薬事業本部顧問 2018年4月 当社執行役員原薬事業本部長 2019年4月 当社上席執行役員原薬事業本部長 兼 製品戦略本部 兼 基盤技術本部担当 2021年4月 当社上席執行役員原薬事業本部長 兼 製品企画本部 兼 基盤技術本部 兼 製剤技術本部 兼 医薬ビジネス本部 兼 医薬開発本部担当 2021年6月 大地化成(株)代表取締役会長 2022年4月 当社上席執行役員原薬事業本部長 兼 信頼性保証本部 兼 製品企画本部 兼 基盤技術本部 兼 製剤技術本部 兼 分析技術センター 兼 医薬ビジネス本部 兼 医薬開発本部担当 2023年4月 当社上席執行役員R&D本部管掌 兼 信頼性保証本部 兼 医薬ビジネス本部担当 2023年6月 当社取締役(現任) 2025年6月 大地化成(株)取締役会長(現任)	(注)3	49
取締役	國分 俊和	1978年6月3日生	2014年4月 当社入社 営業本部 2020年4月 当社事業推進本部 地域医療戦略部長 兼 次世代事業推進部長 2021年4月 当社執行役員事業推進本部 副本部長 兼 地域医療戦略部長 2022年4月 当社執行役員経営戦略本部長 兼 人事本部管掌 2024年6月 当社執行役員経営戦略本部 兼 人事本部 兼 管理本部 兼 経理財務本部 兼 営業本部 兼 物流部 兼 生産本部管掌 2024年6月 当社取締役(現任)	(注)3	37

役職名	氏名	生年月日	略歴	任期	所有株式数 (百株)
取締役	竹安 正顕	1964年11月3日生	1998年4月 塩野義製薬(株)入社 2004年10月 同社経営企画部長 2008年4月 同社マーケティング部長 2012年1月 同社執行役員海外事業本部長 2018年4月 同社執行役員渉外部長 2019年4月 H.U. グループホールディングス(株)企画管理本部 副本部長 (株)医針盤代表取締役社長 2023年1月 当社入社 経営戦略本部 副本部長 2024年4月 当社経営戦略本部付 医薬ビジネス本部 兼 国 際事業本部 兼 事業推進統括部 兼 デジタルヘ ルス企画推進室 管掌 Tスクエアソリューションズ(株)代表取締役 (現任) 2024年6月 当社取締役(現任)	(注)3	36
取締役	栄木 恵和	1948年4月17日生	1979年8月 日本チバガイギー(株)入社 1994年1月 バイエル薬品(株)入社 1997年3月 同社取締役滋賀工場長 2002年7月 同社代表取締役社長 2007年1月 同社代表取締役会長 2010年4月 同社取締役会長 2014年5月 アンジェスM G(株)(現アンジェス(株))社外取 締役(現任) 2015年4月 (株)ファンベップ社外取締役(現任) 2015年6月 当社社外取締役 2016年4月 ソレイジア・ファーマ(株)社外取締役(現任) 2018年6月 (株)ジーンテクノサイエンス(現キッズウェ ル・バイオ(株))社外取締役(現任) 2019年6月 当社社外取締役(監査等委員) 2023年8月 AwakApp Inc. 社外取締役(現任) 2024年6月 当社社外取締役(現任)	(注)3	-
取締役 (監査等委員・常勤)	田中 政男	1954年7月4日生	2009年4月 当社入社 内部監査室次長 2011年4月 当社内部監査室長 2016年10月 当社広報・IR室長 兼 人事部長 2017年6月 当社取締役管理本部長 2019年4月 当社取締役 管理本部担当 2020年6月 当社取締役 2021年4月 (株)プロトセラ代表取締役会長 2021年7月 (株)プロトセラ代表取締役社長 2024年6月 当社取締役(監査等委員)(現任)	(注)4	70
取締役 (監査等委員)	大石 歌織	1977年4月21日生	2001年10月 弁護士登録 2001年10月 北浜法律事務所(現北浜法律事務所・外国法共 同事業)入所 2013年1月 同事務所パートナー(現任) 2017年6月 (株)PALTAC社外取締役(現任) 2020年6月 当社社外取締役(監査等委員)(現任) 2022年6月 フジテック(株)社外取締役 2024年6月 エスリード(株)社外取締役(現任)	(注)4	-

役職名	氏名	生年月日	略歴	任期	所有株式数 (百株)
取締役 (監査等委員)	後藤 研了	1958年2月18日生	1981年9月 監査法人朝日会計社（現有限責任あずさ監査法人）大阪事務所入所 1984年3月 公認会計士登録 2005年5月 同法人代表社員（現パートナー） 2010年7月 同法人理事大阪事務所第3事業部長 2013年7月 同法人専務理事 2015年7月 同法人大阪事務所長 2020年7月 後藤研了公認会計士事務所 開設（現任） 2021年4月 学校法人兵庫医科大学監事（現任） 2021年6月 当社社外取締役（監査等委員）（現任） 2022年6月 西日本旅客鉄道㈱社外取締役（現任） 2024年1月 ㈱ハイレックスコーポレーション 社外監査役（現任）	(注) 5	-
取締役 (監査等委員)	安藤 伸樹	1954年4月30日生	1978年4月 日本通運㈱ 入社 2002年1月 米国日本通運㈱シアトル支店長 2004年2月 同社ロサンゼルス航空貨物支店長 2008年10月 日本通運㈱営業企画部長 兼 お客様相談センター長 2011年6月 同社執行役員営業企画部 兼 営業第3部 兼 お客様相談センター担当 2013年5月 同社執行役員営業企画部 兼 グローバル・ロジスティクス・サービス部 兼 お客様相談センター担当 2014年5月 同社常務執行役員 2015年5月 日本通運健康保険組合 理事長 2017年4月 学校法人日通学園 流通経済大学（現学校法人流通経済大学）校友会長・評議員 2017年10月 全国健康保険協会 理事長 2022年4月 学校法人日通学園 流通経済大学（現学校法人流通経済大学）理事・評議員（現任） 2024年6月 当社社外取締役（監査等委員）（現任）	(注) 4	-
計					14,746

- (注) 1. 取締役栄木憲和、大石歌織、後藤研了及び安藤伸樹は、社外取締役であります。
2. 取締役國分俊和は、代表取締役社長吉田逸郎の娘婿であります。
3. 2024年6月25日開催の第68期定時株主総会の終結の時から1年間。
4. 2024年6月25日開催の第68期定時株主総会の終結の時から2年間。
5. 2023年6月27日開催の第67期定時株主総会の終結の時から2年間。
6. 所有持株数は、2025年5月31日時点の状況を記載しており、2025年6月1日からこの有価証券報告書提出日までの譲渡制限付株式報酬の無償取得等による持株数の増減は含めておりません。

２．2025年6月25日開催予定の定時株主総会の議案（決議事項）として、「取締役（監査等委員である取締役を除く。）5名選任の件」及び「監査等委員である取締役1名選任の件」を提案しており、当該議案が原案どおり可決されますと、当社の役員の状況は、以下のとおりとなる予定であります。なお、有価証券報告書提出日（2025年6月24日）現在からの変更点を下線で示しております。

男性 8名 女性 1名 （役員のうち女性の比率 11.1％）

役職名	氏名	生年月日	略歴	任期	所有株式数 （百株）
代表取締役社長	吉田 逸郎	1951年4月27日生	1979年5月 当社入社 1983年10月 当社経理部長 1983年12月 当社取締役経理部長 1986年8月 当社取締役総務部長 1990年4月 当社取締役社長室長 1990年6月 当社専務取締役社長室長 1991年6月 当社専務取締役生産本部長 兼 社長室長 1991年11月 当社専務取締役社長室長 1996年6月 当社代表取締役社長（現任） 2003年10月 ジェイドルフ㈱（現ジェイドルフ製薬㈱）代表取締役会長 2010年10月 大地化成㈱代表取締役会長 2024年6月 ジェイドルフ製薬㈱取締役会長（現任）	（注）3	14,553
常務取締役	内川 治	1958年12月25日生	2017年8月 当社入社 原薬事業本部顧問 2018年4月 当社執行役員原薬事業本部長 2019年4月 当社上席執行役員原薬事業本部長 兼 製品戦略本部 兼 基盤技術本部担当 2021年4月 当社上席執行役員原薬事業本部長 兼 製品企画本部 兼 基盤技術本部 兼 製剤技術本部 兼 医薬ビジネス本部 兼 医薬開発本部担当 2021年6月 大地化成㈱代表取締役会長 2022年4月 当社上席執行役員原薬事業本部長 兼 信頼性保証本部 兼 製品企画本部 兼 基盤技術本部 兼 製剤技術本部 兼 分析技術センター 兼 医薬ビジネス本部 兼 医薬開発本部担当 2023年4月 当社上席執行役員 R & D 本部管掌 兼 信頼性保証本部 兼 医薬ビジネス本部担当 2023年6月 当社取締役 2025年6月 大地化成㈱取締役会長（現任） 当社常務取締役（現任）	（注）3	49
取締役	國分 俊和	1978年6月3日生	2014年4月 当社入社 営業本部 2020年4月 当社事業推進本部 地域医療戦略部長 兼 次世代事業推進部長 2021年4月 当社執行役員事業推進本部 副本部長 兼 地域医療戦略部長 2022年4月 当社執行役員経営戦略本部長 兼 人事本部管掌 2024年6月 当社執行役員経営戦略本部 兼 人事本部 兼 管理本部 兼 経理財務本部 兼 営業本部 兼 物流部 兼 生産本部管掌 2024年6月 当社取締役（現任）	（注）3	37

役職名	氏名	生年月日	略歴	任期	所有株式数 (百株)
取締役	竹安 正顕	1964年11月3日生	1998年4月 塩野義製薬(株)入社 2004年10月 同社経営企画部長 2008年4月 同社マーケティング部長 2012年1月 同社執行役員海外事業本部長 2018年4月 同社執行役員渉外部長 2019年4月 H.U. グループホールディングス(株)企画管理本部 副本部長 (株)医針盤代表取締役社長 2021年1月 当社入社 経営戦略本部 副本部長 2023年1月 当社経営戦略本部付 医薬ビジネス本部 兼 国 際事業本部 兼 事業推進統括部 兼 デジタルヘル ス企画推進室 管掌 Tスクエアソリューションズ(株)代表取締役 (現任) 2024年6月 当社取締役(現任)	(注)3	36
取締役	栄木 恵和	1948年4月17日生	1979年8月 日本チバガイギー(株)入社 1994年1月 バイエル薬品(株)入社 1997年3月 同社取締役滋賀工場長 2002年7月 同社代表取締役社長 2007年1月 同社代表取締役会長 2010年4月 同社取締役会長 2014年5月 アンジェスM G(株)(現アンジェス(株))社外取 締役(現任) 2015年4月 (株)ファンベップ社外取締役(現任) 2015年6月 当社社外取締役 2016年4月 ソレイジア・ファーマ(株)社外取締役(現任) 2018年6月 (株)ジーンテクノサイエンス(現キッズウェ ル・バイオ(株))社外取締役(現任) 2019年6月 当社社外取締役(監査等委員) 2023年8月 AwakApp Inc. 社外取締役(現任) 2024年6月 当社社外取締役(現任)	(注)3	-
取締役 (監査等委員・常勤)	田中 政男	1954年7月4日生	2009年4月 当社入社 内部監査室次長 2011年4月 当社内部監査室長 2016年10月 当社広報・IR室長 兼 人事部長 2017年6月 当社取締役管理本部長 2019年4月 当社取締役 管理本部担当 2020年6月 当社取締役 2021年4月 (株)プロトセラ代表取締役会長 2021年7月 (株)プロトセラ代表取締役社長 2024年6月 当社取締役(監査等委員)(現任)	(注)4	70
取締役 (監査等委員)	大石 歌織	1977年4月21日生	2001年10月 弁護士登録 2001年10月 北浜法律事務所(現北浜法律事務所・外国法共 同事業)入所 2013年1月 同事務所パートナー(現任) 2017年6月 (株)PALTAC社外取締役(現任) 2020年6月 当社社外取締役(監査等委員)(現任) 2022年6月 フジテック(株)社外取締役 2024年6月 エスリード(株)社外取締役(現任)	(注)4	-

役職名	氏名	生年月日	略歴	任期	所有株式数 (百株)
取締役 (監査等委員)	後藤 研了	1958年2月18日生	1981年9月 監査法人朝日会計社（現有限責任あずさ監査法人）大阪事務所入所 1984年3月 公認会計士登録 2005年5月 同法人代表社員（現パートナー） 2010年7月 同法人理事大阪事務所第3事業部長 2013年7月 同法人専務理事 2015年7月 同法人大阪事務所長 2020年7月 後藤研了公認会計士事務所 開設（現任） 2021年4月 学校法人兵庫医科大学監事（現任） 2021年6月 当社社外取締役（監査等委員）（現任） 2022年6月 西日本旅客鉄道㈱社外取締役（現任） 2024年1月 ㈱ハイレックスコーポレーション 社外監査役（現任）	(注) 5	-
取締役 (監査等委員)	安藤 伸樹	1954年4月30日生	1978年4月 日本通運㈱ 入社 2002年1月 米国日本通運㈱シアトル支店長 2004年2月 同社ロサンゼルス航空貨物支店長 2008年10月 日本通運㈱営業企画部長 兼 お客様相談センター長 2011年6月 同社執行役員営業企画部 兼 営業第3部 兼 お客様相談センター担当 2013年5月 同社執行役員営業企画部 兼 グローバル・ロジスティクス・サービス部 兼 お客様相談センター担当 2014年5月 同社常務執行役員 2015年5月 日本通運健康保険組合 理事長 2017年4月 学校法人日通学園 流通経済大学（現学校法人流通経済大学）校友会長・評議員 2017年10月 全国健康保険協会 理事長 2022年4月 学校法人日通学園 流通経済大学（現学校法人流通経済大学）理事・評議員（現任） 2024年6月 当社社外取締役（監査等委員）（現任）	(注) 4	-
計					14,746

- (注) 1. 取締役栄木恵和、大石歌織、後藤研了及び安藤伸樹は、社外取締役であります。
2. 取締役國分俊和は、代表取締役社長吉田逸郎の娘婿であります。
3. 2025年6月25日開催の第69期定時株主総会の終結の時から1年間。
4. 2024年6月25日開催の第68期定時株主総会の終結の時から2年間。
5. 2025年6月25日開催の第69期定時株主総会の終結の時から2年間。
6. 所有持株数は、2025年5月31日時点の状況を記載しており、2025年6月1日からこの有価証券報告書提出日までの譲渡制限付株式報酬の無償取得等による持株数の増減は含めておりません。

社外役員の状況

当社の監査等委員でない社外取締役は1名で、監査等委員である社外取締役は3名であります。

監査等委員でない社外取締役栄木恵和氏は、グローバル企業での豊富な経験や幅広い見識を有しております。同氏は、アンジェス株式会社、株式会社ファンベップ、ソレイジア・ファーマ株式会社、キッズウェル・バイオ株式会社、AwakApp Inc.の社外取締役であります。当社と兼職先との間には特別な関係はありません。

監査等委員である社外取締役大石歌織氏は、弁護士としての豊富な経験と専門的な知識を有しております。同氏は、北浜法律事務所・外国法共同事業パートナー、株式会社PALTACの社外取締役及びエスリード株式会社の社外取締役であります。当社と兼職先との間には特別な関係はありません。

監査等委員である社外取締役後藤研了氏は、公認会計士としての財務及び会計に関する豊富な経験と知見を有しております。同氏は、後藤研了公認会計士事務所の代表、学校法人兵庫医科大学の監事、西日本旅客鉄道株式会社の社外取締役及び株式会社ハイレックスコーポレーションの社外監査役であります。当社は後藤研了公認会計士事務所、西日本旅客鉄道株式会社及び株式会社ハイレックスコーポレーションとの間には特別な関係はありません。

また、当社は学校法人兵庫医科大学と取引関係がありますが、取引額は当社売上高の0.1%未満（1億円未満）であります。

監査等委員である社外取締役安藤伸樹氏は、国内外に展開する企業での物流に関する深い知見や経営者としての経験と、健康保険行政において培われた日本の医療保険制度に対する幅広い知見を有しております。同氏は、学校法人流通経済大学の理事・評議員であります。当社と兼職先との間には特別な関係はありません。

社外取締役は取締役会（毎月開催される定時取締役会・都度開催される臨時取締役会）での健全かつ効率的な経営の推進についての積極的な助言・提言を期待されております。当社は、社外取締役の当社からの独立性に関する基準又は方針については、東京証券取引所の定める独立役員制度の考え方に基づいており、当社の社外取締役はいずれも独立性を備えていると判断しております。また、当社の社外取締役である栄木憲和氏、大石歌織氏、後藤研了氏及び安藤伸樹氏はいずれも東京証券取引所の独立役員として指定し届出を行っております。

監査等委員である社外取締役による監督又は監査と内部監査、監査等委員会監査及び会計監査との相互連携並びに内部統制部門との関係

監査等委員である社外取締役は、取締役会に出席する他、常勤監査等委員から適宜情報を入手し、必要に応じて意見を表明しています。これに加えて、常勤監査等委員とともに会計監査人、内部監査室から定期的に報告を受け、意見交換を行っております。

また、内部統制の整備・運用状況を確認するとともに、各分野での豊富な知識と経験を活かし、客観的な視点で助言・意見を述べております。

(3) 【監査の状況】

監査等委員会監査の状況

有価証券報告書提出日現在、監査等委員会は4名の監査等委員で構成され、そのうち後藤研了は公認会計士の資格を有しており、財務及び会計に関する相当程度の知見を有するものであります。監査等委員会は、監査等委員会で策定された監査方針、監査計画に基づき、取締役の職務の執行の監査を行い、監査報告書を作成します。

当事業年度は、監査等委員会を13回開催しており、個々の監査等委員の出席状況については次のとおりであります。

役職	氏名	監査等委員会（13回開催）	
		出席回数	出席率
取締役 （監査等委員・常勤）	井上 憲一	3回	100%
取締役 （監査等委員・常勤）	田中 政男	10回	100%
社外取締役 （監査等委員）	栄木 憲和	3回	100%
社外取締役 （監査等委員）	大石 歌織	13回	100%
社外取締役 （監査等委員）	後藤 研了	13回	100%
社外取締役 （監査等委員）	安藤 伸樹	10回	100%

- （注）1. 取締役（監査等委員・常勤）井上憲一は、2024年6月25日開催の第68期定時株主総会終結の時をもって取締役（監査等委員・常勤）を辞任したため、辞任前に開催された監査等委員会への出席状況を記載しております。
2. 取締役（監査等委員・常勤）田中政男は、2024年6月25日開催の第68期定時株主総会において選任されたため、就任後に開催された監査等委員会への出席状況を記載しております。
3. 取締役栄木憲和氏は、2024年6月25日開催の第68期定時株主総会終結の時をもって取締役（監査等委員）を辞任し、取締役に選任されたため、辞任前に開催された監査等委員会への出席状況を記載しております。
4. 取締役（監査等委員）安藤伸樹氏は、2024年6月25日開催の第68期定時株主総会において選任されたため、就任後に開催された監査等委員会への出席状況を記載しております。

監査等委員会は、当事業年度は主として(1) グループ会社の状況、(2) 内部統制の運用状況、を重点監査項目としました。

グループ会社の状況：

当該事業年度は、経営目標達成のため効率的かつ適切に事業を運営しているかを確認するため海外子会社の往査を実施しました。（2025年1月：スペイン）国内子会社についても往査を実施し、経営現況及び事業計画の進捗状況を確認するとともに、課題への取り組み状況を確認しました。

内部統制の運用状況：

当社関係部門にヒアリングを実施することにより、各部門における法令遵守や品質管理等の状況を把握し、課題を確認するとともに、リスク及び課題への取り組みが実効的に機能しているかを確認しました。

監査等委員会では、中長期的な企業価値の向上に貢献していくため2021年度より監査等委員会の実効性評価を実施し、監査等委員会の実効性向上に努めております。

常勤監査等委員は、監査等委員会が定めた監査の方針、職務の分担等に従い、取締役会、経営戦略会議、経営モニタリング会議等の重要な会議に出席して情報の収集を行い、取締役及び執行役員等に必要に応じて説明を求め、また、重要な決裁書類等を閲覧し、会社の状況を把握しました。

会計監査人に対しては、会計監査人が独立の立場を保持し、かつ、適正な監査を実施しているかを監視及び検証するとともに、会計監査人からその職務の執行状況について報告を受け、必要に応じて説明を求めました。

なお、当社は、2025年6月25日開催予定の定時株主総会の議案（決議事項）として、「監査等委員である取締役1名選任の件」を提案しており、当該議案が承認可決されまると、監査等委員会は引き続き4名の監査等委員（うち3名は社外監査等委員）で構成されることとなります。

内部監査の状況

代表取締役社長直轄の内部監査部門は6名からなり、年間の監査方針及び実施計画に基づき、業務執行の適正性及び効率性の観点から内部監査を実施しております。内部監査の計画および結果等については、代表取締役社長、取締役会および監査等委員会に定期的に直接報告し、内部統制システムの整備を図るとともに、内部統制の実効性を確保しております。また、金融商品取引法が求める財務報告に係る内部統制の整備・運用を評価するとともに、会計監査人とは内部統制の整備及び運用状況に関する情報交換の他、適宜連携しています。

会計監査の状況

a. 監査法人の名称

EY新日本有限責任監査法人

b. 継続監査期間

23年間

c. 業務を執行した公認会計士

守谷 義広氏

小山 晃平氏

d. 監査業務に係る補助者の構成

当社の会計監査業務に係る補助者は、公認会計士12名、その他39名であり、その他は公認会計士試験合格者、システム専門家等であります。

e. 監査法人の選定方針と理由並びに監査等委員及び監査等委員会による監査法人の評価

当社の監査等委員会は、監査法人の独立性、品質管理体制及び監査の実施体制等について評価を行い、会計監査人の選任及び再任の是非を判断しております。

EY新日本有限責任監査法人は、品質管理体制の整備・実施状況が適切であり、意見表明のための十分な審査体制を構築していると認められること、また監査チームは当社のコア事業であるジェネリック医薬品業界に精通していること等から、選定いたしました。

会計監査人の解任又は不再任の決定方針につきましては、会計監査人が職務上の義務に違反し、又は職務を怠り、もしくは会計監査人としてふさわしくない非行があるなど、当社の会計監査人であることにつき当社にとって重大な支障があると判断したときは、監査等委員会が会社法第340条の規定により会計監査人を解任いたします。また、そのほか会計監査人が職務を適切に遂行することが困難であると認められる場合、又は監査の適正性をより高めるために会計監査人の変更が妥当であると判断される場合には、監査等委員会は、会計監査人の選任及び解任並びに会計監査人を再任しないことに関する株主総会議案の内容を決定いたします。

監査報酬の内容等

a. 監査公認会計士等に対する報酬

区分	前連結会計年度		当連結会計年度	
	監査証明業務に基づく報酬（百万円）	非監査業務に基づく報酬（百万円）	監査証明業務に基づく報酬（百万円）	非監査業務に基づく報酬（百万円）
提出会社	67	-	74	-
連結子会社	16	-	16	-
計	83	-	91	-

b. 監査公認会計士等と同一のネットワークに属する組織に対する報酬 (a.を除く)

区分	前連結会計年度		当連結会計年度	
	監査証明業務に基づく報酬（百万円）	非監査業務に基づく報酬（百万円）	監査証明業務に基づく報酬（百万円）	非監査業務に基づく報酬（百万円）
提出会社	-	168	-	201
連結子会社	73	5	70	5
計	73	173	70	207

(注) 1. 前連結会計年度の当社の非監査業務に基づく報酬は、企業買収後の統合等に関するアドバイザリー業務等
であります。また、連結子会社の非監査業務に基づく報酬は、合意された手続等であります。

2. 当連結会計年度の当社の非監査業務に基づく報酬は、企業買収後の統合等に関するアドバイザー業務等であり、また、連結子会社の非監査業務に基づく報酬は、合意された手続等であり、

c. その他の重要な監査証明業務に基づく報酬の内容

(前連結会計年度)

該当事項はありません。

(当連結会計年度)

該当事項はありません。

d. 監査報酬の決定方針

当社は、監査公認会計士等に対する監査報酬の額の決定に関する方針を定めておりませんが、監査日数、当社の業務内容等を勘案して監査報酬を決定しております。

e. 監査等委員会が会計監査人の報酬等に同意した理由

監査等委員会は、会計監査人の監査計画の内容、会計監査の職務執行状況及び報酬見積りの算出根拠等が適切であるかどうかについて必要な検証を行ったうえで、会計監査人の報酬等の額について同意の判断を行っております。

(4)【役員の報酬等】

役員の報酬等の額又はその算定方法の決定に関する方針に係る事項

イ. 取締役の報酬等の決定に関する基本方針

当社は、取締役の報酬等の決定に関する基本方針を以下のように定めています。

- ・「東和薬品グループの理念」、「私達の誓い」、「社是」、「東和薬品グループ企業行動憲章」の実現に向けた優秀な人材を確保できるものとする。
- ・取締役が職務遂行にあたり、意欲や士気を高めることができるよう、会社・個人業績について明確な目標設定とそれに基づく報酬とする。
- ・中長期的な業績の向上と企業価値の増大への貢献意識を高めるものとする。
- ・株主との利益意識の共有や株主重視の経営意識を高めることを主眼としたものとする。

ロ. 業績連動報酬と業績連動報酬以外の報酬等の支給割合決定に関する方針

取締役（監査等委員である取締役及び社外取締役を除く。）の報酬等は、基本報酬、年次賞与及び株式関連報酬で構成しており、各報酬の割合は概ね60%：30%：10%としております。代表取締役の年次賞与は業績連動賞与を100%としております。

また、取締役（代表取締役、監査等委員である取締役、社外取締役を除く。）の年次賞与は業績連動賞与と個人評価賞与の支給割合が概ね35%：65%となるように構成しております。そのため、取締役（代表取締役、監査等委員である取締役、社外取締役を除く。）は、業績連動報酬（年次賞与の一部である業績連動賞与及び株式関連報酬）と業績連動報酬以外（基本報酬及び年次賞与の一部である個人評価賞与）の支給割合が、概ね20%：80%となります。

監査等委員である取締役及び社外取締役の報酬等は、監督機能を担う職責に鑑み、基本報酬のみで構成しております。

a. 基本報酬

基本報酬は、月例の固定報酬とし、職責・職務を勘案して、他社水準を考慮し決定しております。

b. 年次賞与

業績連動賞与は、役位ごとの役割及び責任の大きさを鑑みて決定するものとし、代表取締役ならびに各取締役（代表取締役、監査等委員である取締役、社外取締役を除く。）はグループ連結の税金等調整前当期純利益目標を指標とし、これに連動して算出しております。ただし、各取締役（代表取締役、監査等委員である取締役、社外取締役を除く。）はデリバティブ評価損益を除いた同指標としております。個人評価賞与は、各取締役（代表取締役、監査等委員である取締役及び社外取締役を除く。）の評価に応じて支給しております。

c. 株式関連報酬

株式関連報酬は、中長期業績連動型株価連動報酬及び譲渡制限付株式報酬とし、中期経営計画に掲げる、当社が特に重視する連結営業利益の目標に連動して、取締役（監査等委員である取締役及び社外取締役を除く。）に対し、それらのいずれかが一方を支給するものとしております。

中長期業績連動型株価連動報酬は、中期経営計画期間を評価期間として、予め取締役会において定める基準により、役位別に定める付与ポイント数に、中期経営計画の連結営業利益額の目標達成度合いに応じた支給率及び評価期間満了時における当社普通株式の時価を乗じた額の金銭を支給しております。

譲渡制限付株式報酬は、原則として、中期経営計画の対象期間の初年度に、予め取締役会において定める基準により、全対象期間にわたる職務執行の対価に相当する額の金銭報酬債権を一括して支給し、その全額を現物出資財産として払込みを受け、譲渡制限付株式を付与します。その後、譲渡制限が解除される株式数が、中期経営計画に掲げる連結営業利益等の予め定める事項における達成度に応じて、確定します。譲渡制限が解除されなかった株式は当社が無償取得することとしております。

ハ. 当事業年度に係る取締役（監査等委員である取締役を除く。）の個人別の報酬等の内容が決定方針に沿うものであると取締役会が判断した理由

- ・取締役の個人別の報酬等の内容の決定にあたっては、株主総会で承認された報酬限度額の範囲内で、独立社外取締役が過半数を占める指名・報酬委員会において報酬案を審議・承認し、取締役会は指名・報酬委員会の承認内容を尊重して決定していることから、その内容は決定方針に沿うものであると判断しております。

ニ. 当該業績連動報酬に係る指標、当該指標を選択した理由及び当該業績連動報酬の額の決定方法

- ・当社の中期経営計画の目標の一つとして掲げており、当社が特に重視する営業利益、具体的には連結・単体営業利益を指標とし、報酬に関する内部規程等によりあらかじめ定められた目標に対する達成率区分に応じて決定しております。

- ホ. 役員の報酬等の額又はその算定方法の決定に関する方針の決定権限を有する者の氏名又は名称、その権限の内容及び裁量の範囲
- ・取締役（監査等委員である取締役、社外取締役を含む）の報酬等の算定方法の決定に関する方針については、取締役会が決定権限を有しております。
 - ・なお、基本方針及び算定方法について、取締役会の任意の諮問機関である指名・報酬委員会で検討したうえで、取締役会が決定しております。
- ヘ. 当事業年度における当社の役員の報酬等の額の決定過程における取締役の活動内容
- ・取締役会は、報酬に関する内部規程等の決議を行うことで、報酬等の額の決定過程に関与しております。
 - ・基本報酬及び年次賞与の個人別の報酬額については、取締役会決議に基づき代表取締役がその具体的内容について委任を受けるものとし、その権限の内容は、各取締役の基本報酬の額の決定ならびにグループ連結の税金等調整前当期純利益目標の達成度及び各取締役の担当事業の業績を踏まえた年次賞与の額の決定としております。当該権限が代表取締役によって適切に行使されるようにするための措置として、取締役会は、指名・報酬委員会に対して、基本報酬及び年次賞与の各報酬支給基準の制定・改正ならびに実支給額について諮問し答申を得るものとし、代表取締役は基本報酬及び年次賞与の各報酬支給基準に関する答申の内容に従って決定をしなければならないこととしております。

役員区分ごとの報酬等の総額、報酬等の種類別の総額及び対象となる役員の員数

役員区分	報酬等の総額 （百万円）	報酬等の種類別の総額（百万円）				対象となる 役員の員数 （人）
		基本報酬	賞与		株式関連報酬	
			個人評価	業績連動		
取締役（監査等委員であ る取締役を除く。）	195	120	15	52	6	6
（うち社外取締役）	8	8	-	-	-	1
取締役（監査等委員）	42	42	-	-	-	6
（うち社外取締役）	22	22	-	-	-	4

当社は、2019年6月25日開催の第63期定時株主総会において、役員の報酬額を以下のとおり決議しています。

- ・取締役（監査等委員である取締役を除く。）の報酬限度額は、基本報酬、年次賞与及び中長期業績連動型株価連動報酬を含めて年額550百万円以内（うち社外取締役分は年額30百万円以内）とする。
- ・監査等委員である取締役の報酬限度額は、社外取締役分も含めて、年額70百万円以内とする。
- ・上記の取締役（監査等委員である取締役を除く。）の報酬額年額550百万円以内とは別枠で、取締役（監査等委員である取締役、社外取締役を除く。）に対して支給する譲渡制限付株式付与のための金銭債権の総額を年額100百万円以内とする。

各報酬の対象となる役員の員数は以下のとおりです。

- ・取締役（監査等委員である取締役を除く。）の報酬の対象となる取締役員数は6名。なお、そのうち、譲渡制限付株式の対象取締役が3名、中長期業績連動型株価連動報酬の対象取締役が1名
- ・監査等委員である取締役の員数は6名（うち社外取締役4名）

当事業年度における当該業績連動報酬等の金銭報酬に係る指標の目標及び実績は以下のとおりです。

代表取締役

目標値 連結税金等調整前当期純利益（社内目標値） 189億円
実績 同上 263億円

取締役（代表取締役、監査等委員である取締役、社外取締役を除く。）

目標値 連結税金等調整前当期純利益（デリバティブ評価損益除く）（社内目標値） 189億円
実績 同上 250億円

当事業年度における当該業績連動報酬等の非金銭報酬に係る指標の目標は以下のとおりです。

目標値 中期経営計画に掲げる連結営業利益（社内目標値） 680億円

当社は、2018年6月26日開催の第62期定時株主総会終結の時をもって役員退職慰労金制度を廃止し、同制度廃止までの在任期間に対応する役員退職慰労金を支給対象となる役員の退任時に支給することを決議いただいております。

連結報酬等の総額が1億円以上である者の連結報酬等の総額等

氏名	報酬等の総額 (百万円)	役員区分	会社区分	報酬等の種類別の額(百万円)			
				基本報酬	賞与		株式関連 報酬
					個人評価	業績連動	
吉田 逸郎	113	取締役	提出会社	71	-	42	-

(5) 【株式の保有状況】

投資株式の区分の基準及び考え方

当社は、保有目的が純投資目的である投資株式とは、株式の変動または配当の受領によって利益を得ることを主目的とする投資株式と考えており、現在保有しておりません。一方、保有目的が純投資目的以外の目的である投資株式とは、業務上の取引関係の構築及び維持、新規事業の展開、社員の福利厚生等を目的とした投資株式と考えております。

保有目的が純投資目的以外の目的である投資株式

a．保有方針及び保有の合理性を検証する方法並びに個別銘柄の保有の適否に関する取締役会等における検証の内容

当社は、長期的かつ安定的な取引関係の構築、維持、強化のための手段の一つとして、取引先からの保有要請を受け、政策株式を保有することがあります。その場合でも、当該株式を保有することが当社の中長期的な企業価値向上に資すると認められる株式に限定して保有することとしております。現在、取引関係の構築及び維持、新規事業の展開、社員の福利厚生等を目的とした6社の政策株式を保有しております。また、保有の可否については、毎年、取締役会で個別銘柄について中長期的な経済合理性（資本コストに見合っているか等）、将来見通しを検証し、総合的に判断しております。

b．銘柄数及び貸借対照表計上額

	銘柄数 (銘柄)	貸借対照表計上額の 合計額(百万円)
非上場株式	3	100
非上場株式以外の株式	3	444

(当事業年度において株式数が増加した銘柄)

該当事項はありません。

(当事業年度において株式数が減少した銘柄)

該当事項はありません。

c．特定投資株式及びみなし保有株式の銘柄ごとの株式数、貸借対照表計上額等に関する情報

特定投資株式

銘柄	当事業年度	前事業年度	保有目的、業務提携等の概要、 定量的な保有効果 及び株式数が増加した理由	当社の 株式の 保有の 有無
	株式数（株）	株式数（株）		
	貸借対照表計上額 （百万円）	貸借対照表計上額 （百万円）		
(株)三菱UFJ フィナン シャル・グ ループ	147,040	147,040	同社グループは当社の取引金融機関の一つとして、預金や資金借入取引等を行っており、取引関係維持のため株式を保有しております。定量的な保有効果の記載については困難であります。配当利回り等を総合的に勘案し、取締役会において保有の合理性を検証しております。	有
	295	231		
(株)みずほ フィナン シャルグ ループ	4,200	4,200	同社グループは当社の取引金融機関の一つとして、預金や資金借入取引等を行っており、取引関係維持のため株式を保有しております。定量的な保有効果の記載については困難であります。配当利回り等を総合的に勘案し、取締役会において保有の合理性を検証しております。	有
	17	12		
ダイト(株)	60,500	60,500	同社は当社の取引先の一つであり、原材料の安定調達のため株式を保有しております。定量的な保有効果の記載については困難であります。取引条件等を総合的に勘案し、取締役会において保有の合理性を検証しております。	有
	132	141		

みなし保有株式

該当事項はありません。

保有目的が純投資目的である投資株式

該当事項はありません。

当事業年度に投資株式の保有目的を純投資目的から純投資目的以外の目的に変更したもの

該当事項はありません。

当事業年度の前4事業年度及び当事業年度に投資株式の保有目的を純投資目的以外の目的から純投資目的に変更したもの

該当事項はありません。

第5【経理の状況】

1 連結財務諸表及び財務諸表の作成方法について

(1) 当社の連結財務諸表は、「連結財務諸表の用語、様式及び作成方法に関する規則」(昭和51年大蔵省令第28号)に基づいて作成しております。

(2) 当社の財務諸表は、「財務諸表等の用語、様式及び作成方法に関する規則」(昭和38年大蔵省令第59号。以下「財務諸表等規則」という。)に基づいて作成しております。

また、当社は、特例財務諸表提出会社に該当し、財務諸表等規則第127条の規定により財務諸表を作成しております。

2 監査証明について

当社は、金融商品取引法第193条の2第1項の規定に基づき、連結会計年度(2024年4月1日から2025年3月31日まで)の連結財務諸表及び事業年度(2024年4月1日から2025年3月31日まで)の財務諸表について、EY新日本有限責任監査法人による監査を受けております。

3 連結財務諸表等の適正性を確保するための特段の取組について

当社は、連結財務諸表等の適正性を確保するための特段の取組を行っております。具体的には、会計基準等の内容を適切に把握し、基準等に照らし適切な情報を開示するために、公益財団法人財務会計基準機構へ加入し、同財団が実施する研修等に参加いたしております。

1【連結財務諸表等】

(1)【連結財務諸表】

【連結貸借対照表】

(単位：百万円)

	前連結会計年度 (2024年3月31日)	当連結会計年度 (2025年3月31日)
資産の部		
流動資産		
現金及び預金	29,650	45,471
受取手形及び売掛金	1, 6 62,916	1 61,449
電子記録債権	6 8,854	10,496
商品及び製品	48,986	44,770
仕掛品	13,906	18,648
原材料及び貯蔵品	38,180	44,869
デリバティブ債権	9,531	10,791
その他	5,804	11,123
貸倒引当金	113	314
流動資産合計	217,718	247,306
固定資産		
有形固定資産		
建物及び構築物（純額）	4, 5 57,219	4, 5 76,073
機械装置及び運搬具（純額）	5 18,017	5 18,367
土地	4 18,251	4 18,259
リース資産（純額）	5 848	5 11,802
建設仮勘定	55,917	40,089
その他（純額）	5 3,389	5 3,830
有形固定資産合計	153,642	168,423
無形固定資産		
のれん	32,568	28,115
製造販売権	6,873	7,473
技術関連資産	6,302	5,489
その他	4,841	4,764
無形固定資産合計	50,586	45,842
投資その他の資産		
投資有価証券	641	871
関係会社株式	2 607	2 506
繰延税金資産	5,699	6,037
その他	2,557	2,684
貸倒引当金	800	848
投資その他の資産合計	8,705	9,250
固定資産合計	212,934	223,517
資産合計	430,653	470,823

(単位：百万円)

	前連結会計年度 (2024年3月31日)	当連結会計年度 (2025年3月31日)
負債の部		
流動負債		
支払手形及び買掛金	15,652	17,918
電子記録債務	6 10,720	12,123
短期借入金	4 3,112	4,699
1年内返済予定の長期借入金	4 10,120	18,023
リース債務	238	1,383
未払金	15,985	15,482
未払法人税等	7,926	4,852
役員賞与引当金	96	112
設備関係支払手形	3,815	5,358
設備関係未払金	5,952	3,714
その他	4 6,495	4 4,270
流動負債合計	80,118	87,939
固定負債		
長期借入金	3, 4 189,124	3 195,077
リース債務	714	11,801
退職給付に係る負債	220	141
その他	4 4,581	4,237
固定負債合計	194,641	211,259
負債合計	274,759	299,198
純資産の部		
株主資本		
資本金	4,717	4,717
資本剰余金	7,838	7,841
利益剰余金	134,452	150,502
自己株式	5,606	5,586
株主資本合計	141,401	157,474
その他の包括利益累計額		
その他有価証券評価差額金	191	228
為替換算調整勘定	14,300	13,921
その他の包括利益累計額合計	14,491	14,150
純資産合計	155,893	171,625
負債純資産合計	430,653	470,823

【連結損益計算書及び連結包括利益計算書】

【連結損益計算書】

(単位：百万円)

	前連結会計年度 (自 2023年4月 1日 至 2024年3月31日)	当連結会計年度 (自 2024年4月 1日 至 2025年3月31日)
売上高	1 227,934	1 259,594
売上原価	6 146,551	6 164,865
売上総利益	81,383	94,729
販売費及び一般管理費	2, 3 63,735	2, 3 71,486
営業利益	17,647	23,242
営業外収益		
受取利息	97	221
受取配当金	9	11
為替差益	1,593	1,992
デリバティブ評価益	5,550	1,259
補助金収入	362	978
その他	498	456
営業外収益合計	8,111	4,921
営業外費用		
支払利息	947	1,627
その他	335	384
営業外費用合計	1,282	2,011
経常利益	24,477	26,152
特別利益		
固定資産売却益	4 313	4 275
特別利益合計	313	275
特別損失		
固定資産処分損	5 88	5 45
減損損失	7 19	7 12
投資有価証券評価損	222	27
関係会社株式評価損	-	11
特別損失合計	331	96
税金等調整前当期純利益	24,459	26,330
法人税、住民税及び事業税	8,818	8,058
法人税等調整額	532	715
法人税等合計	8,286	7,343
当期純利益	16,173	18,986
親会社株主に帰属する当期純利益	16,173	18,986

【連結包括利益計算書】

(単位：百万円)

	前連結会計年度 (自 2023年 4月 1日 至 2024年 3月31日)	当連結会計年度 (自 2024年 4月 1日 至 2025年 3月31日)
当期純利益	16,173	18,986
その他の包括利益		
その他有価証券評価差額金	84	37
為替換算調整勘定	5,691	378
その他の包括利益合計	5,776	341
包括利益	21,949	18,645
(内訳)		
親会社株主に係る包括利益	21,949	18,645
非支配株主に係る包括利益	-	-

【連結株主資本等変動計算書】

前連結会計年度（自 2023年4月1日 至 2024年3月31日）

（単位：百万円）

	株主資本					その他の包括利益累計額			純資産合計
	資本金	資本剰余金	利益剰余金	自己株式	株主資本合計	その他有価証券評価差額金	為替換算調整勘定	その他の包括利益累計額合計	
当期首残高	4,717	7,837	121,232	5,608	128,179	106	8,608	8,715	136,894
当期変動額									
剰余金の配当			2,953		2,953				2,953
親会社株主に帰属する当期純利益			16,173		16,173				16,173
連結範囲の変動					-				-
自己株式の取得				0	0				0
自己株式の処分		0		2	2				2
株主資本以外の項目の当期変動額（純額）						84	5,691	5,776	5,776
当期変動額合計	-	0	13,219	2	13,222	84	5,691	5,776	18,998
当期末残高	4,717	7,838	134,452	5,606	141,401	191	14,300	14,491	155,893

当連結会計年度（自 2024年4月1日 至 2025年3月31日）

（単位：百万円）

	株主資本					その他の包括利益累計額			純資産合計
	資本金	資本剰余金	利益剰余金	自己株式	株主資本合計	その他有価証券評価差額金	為替換算調整勘定	その他の包括利益累計額合計	
当期首残高	4,717	7,838	134,452	5,606	141,401	191	14,300	14,491	155,893
当期変動額									
剰余金の配当			2,953		2,953				2,953
親会社株主に帰属する当期純利益			18,986		18,986				18,986
連結範囲の変動			16		16				16
自己株式の取得				0	0				0
自己株式の処分		3		20	23				23
株主資本以外の項目の当期変動額（純額）						37	378	341	341
当期変動額合計	-	3	16,049	19	16,072	37	378	341	15,731
当期末残高	4,717	7,841	150,502	5,586	157,474	228	13,921	14,150	171,625

【連結キャッシュ・フロー計算書】

(単位：百万円)

	前連結会計年度 (自 2023年4月 1日 至 2024年3月31日)	当連結会計年度 (自 2024年4月 1日 至 2025年3月31日)
営業活動によるキャッシュ・フロー		
税金等調整前当期純利益	24,459	26,330
減価償却費	13,659	15,677
のれん償却額	4,229	4,422
減損損失	19	12
貸倒引当金の増減額（ は減少）	94	248
役員賞与引当金の増減額（ は減少）	25	15
退職給付に係る負債の増減額（ は減少）	135	77
固定資産売却損益（ は益）	313	275
固定資産処分損益（ は益）	88	45
受取利息及び受取配当金	106	233
支払利息	947	1,627
デリバティブ評価損益（ は益）	5,550	1,259
有価証券評価損益（ は益）	18	3
売上債権の増減額（ は増加）	15,523	565
棚卸資産の増減額（ は増加）	6,288	7,204
仕入債務の増減額（ は減少）	10,509	3,687
補助金収入	362	978
その他	5,610	6,634
小計	10,087	34,842
利息及び配当金の受取額	104	228
利息の支払額	941	1,594
法人税等の支払額又は還付額（ は支払）	1,760	10,889
補償金の受取額	509	35
補助金の受取額	214	778
営業活動によるキャッシュ・フロー	8,212	23,401
投資活動によるキャッシュ・フロー		
有形固定資産の取得による支出	37,851	28,736
有形固定資産の売却による収入	1	9
無形固定資産の取得による支出	1,474	2,487
無形固定資産の売却による収入	419	276
投資有価証券の取得による支出	50	203
連結の範囲の変更を伴う子会社株式の取得による支出	1,570	-
その他	131	146
投資活動によるキャッシュ・フロー	40,394	31,287

(単位：百万円)

	前連結会計年度 (自 2023年4月 1日 至 2024年3月31日)	当連結会計年度 (自 2024年4月 1日 至 2025年3月31日)
財務活動によるキャッシュ・フロー		
短期借入金の純増減額（は減少）	768	1,603
長期借入れによる収入	46,935	26,365
長期借入金の返済による支出	7,607	12,482
社債の償還による支出	-	110
自己株式の取得による支出	0	0
配当金の支払額	2,952	2,953
リース債務の返済による支出	222	893
セール・アンド・リースバックによる収入	-	10,014
その他	24	23
財務活動によるキャッシュ・フロー	35,407	21,567
現金及び現金同等物に係る換算差額	2,167	1,916
現金及び現金同等物の増減額（は減少）	5,393	15,597
現金及び現金同等物の期首残高	24,257	29,650
連結の範囲の変更に伴う現金及び現金同等物の増減額（は減少）	-	212
現金及び現金同等物の期末残高	1 29,650	1 45,460

【注記事項】

(連結財務諸表作成のための基本となる重要な事項)

1. 連結の範囲に関する事項

(1) 連結子会社の数 15社

主要な連結子会社の名称

Towa Pharma International Holdings, S.L.

三生医薬株式会社

ジェイドルフ製薬株式会社

大地化成株式会社

グリーンカプス製薬株式会社

株式会社サン・フレイルラボラトリーは、当連結会計年度において新たに設立したため、連結の範囲に含めております。

前連結会計年度において非連結子会社としておりました九州医薬株式会社は重要性が増したため、当連結会計年度より連結の範囲に含めております。

(2) 主要な非連結子会社の名称等

主要な非連結子会社の名称

株式会社プロトセラ

連結の範囲から除いた理由

非連結子会社は小規模であり、総資産、売上高、当期純損益（持分に見合う額）及び利益剰余金（持分に見合う額）等は、連結財務諸表に重要な影響を及ぼさないため、連結の範囲から除外しております。

2. 持分法の適用に関する事項

(1) 持分法適用の非連結子会社数 該当事項はありません。

(2) 持分法適用の関連会社数 該当事項はありません。

(3) 持分法を適用していない非連結子会社及び関連会社のうち主要な会社の名称等 株式会社プロトセラ

持分法を適用していない会社はそれぞれ、当期純損益（持分に見合う額）及び利益剰余金（持分に見合う額）等が連結財務諸表に及ぼす影響が軽微であり、かつ全体としても重要性がないため、持分法の適用範囲から除外しております。

3. 連結子会社の事業年度等に関する事項

すべての連結子会社の事業年度の末日は、連結決算日と一致しております。

4. 会計方針に関する事項

(1) 重要な資産の評価基準及び評価方法

イ 有価証券

その他有価証券

市場価格のない株式等以外のもの

時価法（評価差額は全部純資産直入法により処理し、売却原価は移動平均法により算定）

なお、組込デリバティブのリスクが現物の金融資産に及ぶ可能性がある複合金融商品は、全体を時価評価し、評価差額を営業外損益に計上しております。

市場価格のない株式等

移動平均法による原価法

ロ デリバティブ

時価法

ハ 棚卸資産

主として総平均法による原価法（貸借対照表価額は収益性の低下に基づく簿価切下げの方法により算定）を採用しております。

(2) 重要な減価償却資産の減価償却の方法

イ 有形固定資産（リース資産を除く）

当社及び国内連結子会社は定率法、在外連結子会社は定額法によっております。ただし、当社及び国内連結子会社が1998年4月1日以降に取得した建物（附属設備を除く）並びに2016年4月1日以降に取得した建物附属設備及び構築物については定額法を採用しております。

なお、主な耐用年数は、以下のとおりであります。

建物及び構築物 3～60年

機械及び装置 2～17年

ロ 無形固定資産（リース資産を除く）

のれん 定額法（10年）

製造販売権 定額法（5～10年）

技術関連資産 定額法（10年）

顧客関連資産 定額法（10年）

自社利用のソフトウェア 社内における利用可能期間（5年）に基づく定額法

その他の無形固定資産 定額法

ハ リース資産

リース期間を耐用年数とし、残存価額は、リース契約上の残価保証の取り決めがあるものは当該残価保証額とし、それ以外のものは零とする定額法を採用しております。

(3) 重要な引当金の計上基準

イ 貸倒引当金

受取手形、売掛金等の債権の貸倒による損失に備えるため、一般債権については貸倒実績率により、貸倒懸念債権等特定の債権については、個別に回収可能性を考慮した回収不能見込額を計上しております。

ロ 役員賞与引当金

役員賞与の支出に備えるため、当連結会計年度における支給見込額に基づき計上しております。

(4) 退職給付に係る会計処理の方法

退職給付に係る負債は、子会社における従業員の退職給付に備えるため、当連結会計年度末における退職給付債務の見込み額を計上しております。

イ 退職給付見込額の期間帰属方法

退職給付債務の算定に当たり、退職給付見込額を当連結会計年度末までの期間に帰属させる方法については、主として給付算定式基準によっております。

ロ 数理計算上の差異及び過去勤務費用の費用処理方法

数理計算上の差異及び過去勤務費用は、その発生時の従業員の平均残存勤務期間以内で費用処理しております。

(5) 重要な収益及び費用の計上基準

当社及び連結子会社の顧客との契約から生じる収益に関する主な履行義務の内容及び当該履行義務を充足する通常の時点（収益を認識する通常の時点）は以下のとおりであります。

・履行義務の内容

当社グループの主な事業内容は医薬品事業であり、主な履行義務の内容は医薬品販売であります。

・収益を認識する通常の時点

原則として、製品の引き渡し時点において支配が顧客に移転して履行義務が充足されると判断し、その時点で収益を認識しております。出荷と引き渡し時点で重要な相違がない場合、「収益認識に関する会計基準の適用指針」第98項に定める代替的な取扱いを適用し、出荷時点で収益を認識しております。

(6) 重要な外貨建の資産又は負債の本邦通貨への換算の基準

外貨建金銭債権債務は、連結決算日の直物為替相場により円貨に換算し、換算差額は損益として計上しております。なお、在外子会社等の資産及び負債は、連結決算日の直物為替相場により円貨に換算し、換算差額は純資産の部における為替換算調整勘定に計上しております。

(7) 重要なヘッジ会計の方法

イ ヘッジ会計の方法

金利スワップについては、特例処理の要件を満たしている場合は特例処理を採用しております。

ロ ヘッジ手段とヘッジ対象

ヘッジ手段・・・金利スワップ取引

ヘッジ対象・・・借入金の支払金利

ハ ヘッジ方針

内部規定で定めるリスク管理方法に基づき、金利変動リスクをヘッジしております。

ニ ヘッジ有効性評価の方法

金利スワップの特例処理の要件を満たしているため、有効性の判定を省略しております。

(8) 連結キャッシュ・フロー計算書における資金の範囲

手許現金、随時引き出し可能な預金及び容易に換金可能であり、かつ、価値の変動について僅少なりリスクしか負わない取得日から3カ月以内に償還期限の到来する短期投資からなっております。

(9) その他連結財務諸表作成のための重要な事項

消費税等の会計処理

控除対象外消費税及び地方消費税は、当連結会計年度の費用として処理しております。

(重要な会計上の見積り)

1. 海外子会社における販売チャージバックの見積り

当社の連結子会社であるBreckenridge Pharmaceutical, Inc.は、薬局・病院など卸売業者の顧客との間で、顧客が卸売業者から割引価格で製品を購入可能とする取り決めを結んでおり、卸売業者に対する販売価格と卸売業者の顧客に対する割引価格との差額を、チャージバックとして事後的に精算しております。

チャージバックは関連する売上高及び売上債権から控除されますが、一部が見積り計上されており、金額的重要性から翌連結会計年度の連結財務諸表に影響を与える可能性があります。

当連結会計年度の連結財務諸表に計上した金額

(単位：百万円)

	前連結会計年度	当連結会計年度
売上高及び売上債権から控除した金額	4,153	3,696

連結財務諸表利用者の理解に資するその他の情報

算出方法

過去の実績及び卸売業者の顧客との契約価格等に基づく予想チャージバック率並びに各卸売業者の在庫残高を基に算出しております。

主要な仮定

チャージバックの見積りに用いた主要な仮定は、予想チャージバック率であります。予想チャージバック率は、製品ごとに過去のチャージバックデータに基づき、予測される卸売業者の顧客の各々について計算しております。

翌連結会計年度の連結財務諸表に与える影響

予想チャージバック率の計算は過去の実績や卸売業者の顧客との契約価格の情報に基づきシステムにより自動で計算しております。また、前月の見積りと当月の実績を比較することによって見積り額の正確性を確認しております。これらの手続によってこれまでの実際の結果と見積り額に重要な乖離が生じたことはありませんが、主要な仮定である予想チャージバック率の実績と異なった場合には、翌連結会計年度の連結財務諸表に影響を与える可能性があります。

2. 三生医薬株式会社に係るのれんの評価

当社が2022年3月期に買収した三生医薬株式会社に於いてのれんが計上されております。なお、当連結会計年度においては、のれんの減損の兆候は識別されなかったことから、減損損失は認識しておりません。

当連結会計年度の連結財務諸表に計上した金額

(単位：百万円)

	前連結会計年度	当連結会計年度
のれん	25,281	22,019

連結財務諸表利用者の理解に資するその他の情報

のれんは、その効果が発現する期間で定額法により規則的に償却しておりますが、減損の兆候があると認められた場合には、減損損失を認識するかどうかの判定を行う必要があります。減損の兆候の有無の判定は、事業計画に対して当連結会計年度までの実績数値による達成状況や今後の達成可能性、経営環境の変化の見込み等を踏まえて行っております。その結果、減損の兆候はないと判断しております。

事業計画は、将来の売上予測、粗利率並びに販売費及び一般管理費の発生見込額を主要な仮定として用いております。当該仮定は経営者による最善の見積りによって決定しておりますが、将来の経営環境の変化等によって影響を受ける可能性があり、仮定の見直しが必要となった場合には翌連結会計年度の連結財務諸表において重要な影響を与える可能性があります。

3. Towa Pharma International Holdings, S.L.に係るのれんの評価

当社が2020年3月期に買収したTowa Pharma International Holdings, S.L.においてのれんが計上されております。なお、当連結会計年度においては、のれんの減損の兆候は識別されなかったことから、減損損失は認識しておりません。

当連結会計年度の連結財務諸表に計上した金額

(単位：百万円)

	前連結会計年度	当連結会計年度
のれん	5,792	4,750

連結財務諸表利用者の理解に資するその他の情報

のれんは、その効果が発現する期間で定額法により規則的に償却しておりますが、減損の兆候があると認められた場合には、減損損失を認識するかどうかの判定を行う必要があります。減損の兆候の有無の判定は、事業計画に対して当連結会計年度までの実績数値による達成状況や今後の達成可能性、経営環境の変化の見込み等を踏まえて行っております。その結果、減損の兆候はないと判断しております。

事業計画は、将来の売上予測、粗利率並びに販売費及び一般管理費の発生見込額並びに設備投資見込額を主要な仮定として用いております。当該仮定は経営者による最善の見積りによって決定しておりますが、将来の経営環境の変化等によって影響を受ける可能性があり、仮定の見直しが必要となった場合には翌連結会計年度の連結財務諸表において重要な影響を与える可能性があります。

(会計方針の変更)

(「法人税、住民税及び事業税等に関する会計基準」等の適用)

「法人税、住民税及び事業税等に関する会計基準」(企業会計基準第27号 2022年10月28日。以下「2022年改正会計基準」という。) 等を当連結会計年度の期首から適用しております。

法人税等の計上区分(その他の包括利益に対する課税) に関する改正については、2022年改正会計基準第20-3項ただし書きに定める経過的な取扱い及び「税効果会計に係る会計基準の適用指針」(企業会計基準適用指針第28号2022年10月28日。以下「2022年改正適用指針」という。) 第65-2項(2)ただし書きに定める経過的な取扱いに従っております。なお、当該会計方針の変更による連結財務諸表への影響はありません。

また、連結会社間における子会社株式等の売却に伴い生じた売却損益を税務上繰り延べる場合の連結財務諸表における取扱いの見直しに関連する改正については、2022年改正適用指針を当連結会計年度の期首から適用しております。当該会計方針の変更は、遡及適用され、前連結会計年度については遡及適用後の連結財務諸表となっております。なお、当該会計方針の変更による前連結会計年度の連結財務諸表への影響はありません。

(未適用の会計基準等)

- ・「リースに関する会計基準」(企業会計基準第34号 2024年9月13日 企業会計基準委員会)
- ・「リースに関する会計基準の適用指針」(企業会計基準適用指針第33号 2024年9月13日 企業会計基準委員会) 等

(1) 概要

企業会計基準委員会において、日本基準を国際的に整合性のあるものとする取組みの一環として、借手の全てのリースについて資産及び負債を認識するリースに関する会計基準の開発に向けて、国際的な会計基準を踏まえた検討が行われ、基本的な方針として、IFRS第16号の単一の会計処理モデルを基礎とするものの、IFRS第16号の全ての定めを採り入れるのではなく、主要な定めのみを採り入れることにより、簡素で利便性が高く、かつ、IFRS第16号の定めを個別財務諸表に用いても、基本的に修正が不要となることを目指したリース会計基準等が公表されました。

借手の会計処理として、借手のリースの費用配分の方法については、IFRS第16号と同様に、リースがファイナンス・リースであるかオペレーティング・リースであるかにかかわらず、全てのリースについて使用権資産に係る減価償却費及びリース負債に係る利息相当額を計上する単一の会計処理モデルが適用されます。

(2) 適用予定日

2028年3月期の期首から適用します。

(3) 当該会計基準等の適用による影響

「リースに関する会計基準」等の適用による連結財務諸表に与える影響額については、現時点で評価中でありません。

（表示方法の変更）

（連結貸借対照表）

前連結会計年度において、「有形固定資産」の「その他」に含めていた「リース資産」は、資産の総額の100分の1を超えたため、当連結会計年度より独立掲記することとしました。この表示方法の変更を反映させるため、前連結会計年度の連結財務諸表の組替えを行っております。

この結果、前連結会計年度の連結貸借対照表において、「有形固定資産」の「その他」に表示していた4,237百万円は、「リース資産」848百万円、「その他」3,389百万円として組み替えております。

前連結会計年度において、「流動負債」及び「固定負債」の「その他」に含めていた「リース債務」は、負債及び純資産の合計額の100分の1を超えたため、当連結会計年度より独立掲記することとしました。この表示方法の変更を反映させるため、前連結会計年度の連結財務諸表の組替えを行っております。

この結果、前連結会計年度の連結貸借対照表において、「流動負債」の「その他」に表示していた6,734百万円は、「リース債務」238百万円、「その他」6,495百万円として、「固定負債」の「その他」に表示していた5,296百万円は、「リース債務」714百万円、「その他」4,581百万円として組み替えております。

（連結損益計算書）

前連結会計年度において、「特別損失」の「その他」に含めていた「減損損失」は、特別損失の総額の100分の10を超えたため、当連結会計年度より独立掲記することとしました。この表示方法の変更を反映させるため、前連結会計年度の連結財務諸表の組替えを行っております。

この結果、前連結会計年度の連結損益計算書において、「特別損失」の「その他」に表示していた19百万円は、「減損損失」19百万円として組み替えております。

（連結キャッシュ・フロー計算書）

前連結会計年度において、「営業活動によるキャッシュ・フロー」の「その他」に含めていた「減損損失」は、金額的重要性が増したため、当連結会計年度より独立掲記することとしました。この表示方法の変更を反映させるため、前連結会計年度の連結財務諸表の組替えを行っております。

この結果、前連結会計年度の連結キャッシュ・フロー計算書において、「営業活動によるキャッシュ・フロー」の「その他」に表示していた5,630百万円は、「減損損失」19百万円、「その他」5,610百万円として組み替えております。

(連結貸借対照表関係)

1 受取手形及び売掛金のうち、顧客との契約から生じた債権の金額は、それぞれ以下のとおりであります。

	前連結会計年度 (2024年3月31日)	当連結会計年度 (2025年3月31日)
受取手形	1,466百万円	972百万円
売掛金	61,450	60,477

2 非連結子会社及び関連会社に対するものは、次のとおりであります。

	前連結会計年度 (2024年3月31日)	当連結会計年度 (2025年3月31日)
関係会社株式	607百万円	506百万円

3 財務制限条項

前連結会計年度 (2024年3月31日)

- ・ 当社の当連結会計年度の末日における借入金残高のうち、一部の金融機関からの借入金について、以下の財務制限条項が付されております。

各年度の決算期の末日における借入人の連結の貸借対照表における純資産の部の金額を、当該決算期の直前の決算期の末日又は2022年3月に終了する決算期の末日における借入人の連結の貸借対照表における純資産の部の金額のいずれか大きい方の75%の金額以上にそれぞれ維持すること。

各年度の決算期に係る借入人の連結の損益計算書上の経常損益に関して、それぞれ2期連続して経常損失を計上しないこと。

当連結会計年度 (2025年3月31日)

- ・ 当社の当連結会計年度の末日における借入金残高のうち、一部の金融機関からの借入金について、以下の財務制限条項が付されております。

各年度の決算期の末日における借入人の連結の貸借対照表における純資産の部の金額を、当該決算期の直前の決算期の末日又は2022年3月に終了する決算期の末日における借入人の連結の貸借対照表における純資産の部の金額のいずれか大きい方の75%の金額以上にそれぞれ維持すること。

各年度の決算期に係る借入人の連結の損益計算書上の経常損益に関して、それぞれ2期連続して経常損失を計上しないこと。

4 担保に供している資産及び担保に係る債務

担保に供している資産は、次のとおりであります。

	前連結会計年度 (2024年3月31日)	当連結会計年度 (2025年3月31日)
建物及び構築物	1,008百万円	960百万円
土地	331	331
計	1,339	1,291

担保に係る債務は、次のとおりであります。

	前連結会計年度 (2024年3月31日)	当連結会計年度 (2025年3月31日)
短期借入金	50百万円	- 百万円
1年内返済予定の長期借入金	188	-
その他(流動負債)	110	66
長期借入金	484	-
その他(固定負債)	66	-
計	899	66

上記資産に設定した担保は根抵当権であり、その極度額は600百万円であります。

5 減価償却累計額

	前連結会計年度 (2024年3月31日)	当連結会計年度 (2025年3月31日)
有形固定資産の減価償却累計額	117,062百万円	128,168百万円

上記減価償却累計額には、減損損失累計額が含まれております。

6 連結会計年度末日満期手形等

連結会計年度末日満期手形等の会計処理については、前連結会計年度の末日が金融機関の休日でしたが、満期日に決済が行われたものとして処理しております。前連結会計年度末日満期手形等の金額は、次のとおりであります。

	前連結会計年度 (2024年3月31日)	当連結会計年度 (2025年3月31日)
受取手形	9百万円	- 百万円
電子記録債権	490	-
電子記録債務	761	-

7 偶発債務

当社の連結子会社であるBreckenridge Pharmaceutical, Inc.では、ジェネリック医薬品に関連して反トラスト法違反を理由に米国にて訴訟を提起されております。なお、現時点で、本件訴訟が当社グループの今後の業績に与える影響を見込むことが困難なため、当社グループ業績への影響は見込んでおりません。

(連結損益計算書関係)

1 顧客との契約から生じる収益

売上高については、すべて顧客との契約から生じる収益であります。顧客との契約から生じる収益の金額は、連結財務諸表「注記事項（収益認識関係）1. 顧客との契約から生じる収益を分解した情報」に記載しております。

2 販売費及び一般管理費のうち主要な費目及び金額は次のとおりであります。

	前連結会計年度 (自 2023年4月 1日 至 2024年3月31日)	当連結会計年度 (自 2024年4月 1日 至 2025年3月31日)
給料及び手当	15,630百万円	16,533百万円
役員賞与引当金繰入額	84	123
退職給付費用	567	553
貸倒引当金繰入額	88	320
支払手数料	6,066	7,689
研究開発費	13,242	16,212

(表示方法の変更)

前連結会計年度において、「販売費及び一般管理費」の主要な費目及び金額の注記に記載していなかった「支払手数料」は、販売費及び一般管理費の合計額の100分の10を超えたため、当連結会計年度より注記に記載することとしました。

この結果、前連結会計年度において表示していなかった「支払手数料」6,066百万円は、「販売費及び一般管理費」の主要な費目及び金額の注記に記載しております。

3 一般管理費に含まれる研究開発費の総額

	前連結会計年度 (自 2023年4月 1日 至 2024年3月31日)	当連結会計年度 (自 2024年4月 1日 至 2025年3月31日)
	13,242百万円	16,212百万円

4 固定資産売却益の内容は次のとおりであります。

	前連結会計年度 (自 2023年4月 1日 至 2024年3月31日)	当連結会計年度 (自 2024年4月 1日 至 2025年3月31日)
機械装置及び運搬具等	0百万円	0百万円
工具器具備品	0	0
製造販売権	267	-
その他	44	273
計	313	275

5 固定資産処分損の内容は次のとおりであります。

前連結会計年度 (自 2023年4月 1日 至 2024年3月31日)		当連結会計年度 (自 2024年4月 1日 至 2025年3月31日)	
建物及び構築物	47百万円		26百万円
機械装置及び運搬具等	16		6
工具器具備品	6		5
その他	18		6
計	88	計	45

6 通常の販売目的で保有する棚卸資産について、収益性の低下による簿価切下額（ は戻入額）は、次のとおりであります。

前連結会計年度 (自 2023年4月 1日 至 2024年3月31日)		当連結会計年度 (自 2024年4月 1日 至 2025年3月31日)	
	720百万円		558百万円

7 減損損失

前連結会計年度（自 2023年4月1日 至 2024年3月31日）

重要性が乏しいため、記載を省略しております。

当連結会計年度（自 2024年4月1日 至 2025年3月31日）

重要性が乏しいため、記載を省略しております。

（連結包括利益計算書関係）

その他の包括利益に係る組替調整額並びに法人税等及び税効果額

	前連結会計年度 (自 2023年4月 1日 至 2024年3月31日)	当連結会計年度 (自 2024年4月 1日 至 2025年3月31日)
その他有価証券評価差額金：		
当期発生額	121百万円	58百万円
組替調整額	-	-
法人税等及び税効果調整前	121	58
法人税等及び税効果額	36	20
その他有価証券評価差額金	84	37
為替換算調整勘定：		
当期発生額	5,691	378
組替調整額	-	-
法人税等及び税効果調整前	5,691	378
法人税等及び税効果額	-	-
為替換算調整勘定	5,691	378
その他の包括利益合計	5,776	341

(連結株主資本等変動計算書関係)

前連結会計年度(自 2023年4月1日 至 2024年3月31日)

1. 発行済株式の種類及び総数並びに自己株式の種類及び株式数に関する事項

	当連結会計年度期 首株式数(株)	当連結会計年度増 加株式数(株)	当連結会計年度減 少株式数(株)	当連結会計年度末 株式数(株)
発行済株式				
普通株式	51,516,000	-	-	51,516,000
合計	51,516,000	-	-	51,516,000
自己株式				
普通株式(注)1、2	2,294,167	2,619	929	2,295,857
合計	2,294,167	2,619	929	2,295,857

(注)1. 普通株式の自己株式数の増加2,619株は、単元未満株式の取得30株、譲渡制限付株式報酬の返還2,589株によるものであります。

2. 普通株式の自己株式数の減少929株は、譲渡制限付株式報酬としての自己株式の処分によるものであります。

2. 配当に関する事項

(1) 配当金支払額

(決議)	株式の種類	配当金の総額 (百万円)	1株当たり配当 額(円)	基準日	効力発生日
2023年6月27日 定時株主総会	普通株式	1,476	30.00	2023年3月31日	2023年6月28日
2023年11月13日 取締役会	普通株式	1,476	30.00	2023年9月30日	2023年12月1日

(2) 基準日が当連結会計年度に属する配当のうち、配当の効力発生日が翌連結会計年度となるもの

(決議)	株式の種類	配当金の総額 (百万円)	配当の原資	1株当たり配 当額(円)	基準日	効力発生日
2024年6月25日 定時株主総会	普通株式	1,476	利益剰余金	30.00	2024年3月31日	2024年6月26日

当連結会計年度（自 2024年4月1日 至 2025年3月31日）

1. 発行済株式の種類及び総数並びに自己株式の種類及び株式数に関する事項

	当連結会計年度期 首株式数（株）	当連結会計年度増 加株式数（株）	当連結会計年度減 少株式数（株）	当連結会計年度末 株式数（株）
発行済株式				
普通株式	51,516,000	-	-	51,516,000
合計	51,516,000	-	-	51,516,000
自己株式				
普通株式（注）1、2	2,295,857	1,296	8,250	2,288,903
合計	2,295,857	1,296	8,250	2,288,903

（注）1. 普通株式の自己株式数の増加1,296株は、単元未満株式の取得69株、譲渡制限付株式報酬の無償取得1,227株によるものであります。

2. 普通株式の自己株式数の減少8,250株は、譲渡制限付株式報酬としての自己株式の処分によるものであります。

2. 配当に関する事項

（1）配当金支払額

（決議）	株式の種類	配当金の総額 （百万円）	1株当たり配当 額（円）	基準日	効力発生日
2024年6月25日 定時株主総会	普通株式	1,476	30.00	2024年3月31日	2024年6月26日
2024年11月12日 取締役会	普通株式	1,476	30.00	2024年9月30日	2024年12月2日

（2）基準日が当連結会計年度に属する配当のうち、配当の効力発生日が翌連結会計年度となるもの
2025年6月25日開催の定時株主総会の議案として、次のとおり付議する予定であります。

（決議）	株式の種類	配当金の総額 （百万円）	配当の原資	1株当たり配 当額（円）	基準日	効力発生日
2025年6月25日 定時株主総会	普通株式	1,969	利益剰余金	40.00	2025年3月31日	2025年6月26日

(連結キャッシュ・フロー計算書関係)

1 現金及び現金同等物の期末残高と連結貸借対照表に掲記されている科目の金額との関係

	前連結会計年度 (自 2023年4月 1日 至 2024年3月31日)	当連結会計年度 (自 2024年4月 1日 至 2025年3月31日)
現金及び預金勘定	29,650百万円	45,471百万円
預入期間が3か月を超える定期預金	-	10
現金及び現金同等物	29,650	45,460

2 重要な非資金取引の内容

ファイナンス・リース取引に係る資産及び債務の額

	前連結会計年度 (自 2023年4月 1日 至 2024年3月31日)	当連結会計年度 (自 2024年4月 1日 至 2025年3月31日)
ファイナンス・リース取引に係る資産の額	516百万円	11,863百万円
ファイナンス・リース取引に係る債務の額	573	13,128

(リース取引関係)

(借主側)

1. ファイナンス・リース取引

所有権移転外ファイナンス・リース取引

リース資産の内容

有形固定資産

主として、医薬品事業における生産設備及び付帯設備(「機械装置及び運搬具」、「工具、器具及び備品」)であります。

リース資産の減価償却の方法

連結財務諸表作成のための基本となる重要な事項「4. 会計方針に関する事項 (2) 重要な減価償却資産の減価償却の方法」に記載のとおりであります。

2. オペレーティング・リース取引

オペレーティング・リース取引のうち解約不能のものに係る未経過リース料は、次のとおりであります。

(単位: 百万円)

	前連結会計年度 (2024年3月31日)	当連結会計年度 (2025年3月31日)
1年内	203	132
1年超	100	55
合計	303	187

(金融商品関係)

1. 金融商品の状況に関する事項

(1) 金融商品に対する取組方針

当社グループは、主に医療用医薬品の製造販売事業を行うための設備投資計画等に基づき、必要な資金を主に銀行借入や社債発行等により調達しております。一時的な余資は安全性の高い金融資産にて運用しております。

なお、デリバティブ取引は、後述するリスクを回避するために利用しており、実需に伴う取引に限定して実施することを原則とし、投機的な取引は一切行わないこととしております。

(2) 金融商品の内容及びそのリスク並びにリスク管理体制

営業債権である受取手形及び売掛金並びに電子記録債権は、顧客の信用リスクに晒されています。当該リスクに関しては、当社グループの与信管理規程に則り、取引先ごとの期日管理及び残高管理を行うとともに、主な取引先の信用状況を定期的にモニタリングし、財政状態等の悪化による貸倒懸念の早期把握と軽減を図っております。

投資有価証券である株式及び債券等については、発行会社の信用リスク、市場価格の変動リスクに晒されています。株式については主に業務上の関係を有する企業の株式であり、債券等については、適宜、経済情勢、金融情勢の把握につとめ、毎月末に金融商品の時価などの情報収集を行うとともに、それぞれの運用状況等について四半期毎に取締役会に時価を報告しております。

営業債務である支払手形及び買掛金並びに電子記録債務は、そのほとんどが1年以内の支払期日です。これらの営業債務などの流動負債は、流動性リスクに晒されますが、当社グループでは、各社が月次に資金繰り計画を作成する方法により管理しています。

長期借入金及びファイナンス・リース取引に係るリース債務は、主に設備投資に係る資金調達を目的としたものであり、短期借入金は、主に営業取引に係る資金調達を目的としたものであります。これらの金利変動リスクの影響につきましては極めて限定的であります。

主に海外からの原材料購入などに必要となる米ドルの為替変動リスクに備えるために、デリバティブ取引を実施しております。各取引については、取締役会で決定され、契約先はいずれも信用度の高い金融機関であり、取引経過につき取締役会で定期的に報告を行っております。

(3) 金融商品の時価等に関する事項についての補足説明

金融商品の時価の算定においては変動要因を織り込んでいるため、異なる前提条件等を採用することにより、当該価額が変動することがあります。

また、注記事項「デリバティブ取引関係」におけるデリバティブ取引に関する契約額等については、その金額自体がデリバティブ取引に係る市場リスクを示すものではありません。

2. 金融商品の時価等に関する事項

連結貸借対照表計上額、時価及びこれらの差額については、次のとおりであります。

前連結会計年度（2024年3月31日）

	連結貸借対照表計上額 （百万円）	時価（百万円）	差額（百万円）
(1) 投資有価証券（ 2 ）	513	513	-
(2) 長期借入金（ 3 ）	199,245	194,392	4,852
(3) リース債務（ 3 ）	953	953	-
(4) デリバティブ債権	9,531	9,531	-

当連結会計年度（2025年3月31日）

	連結貸借対照表計上額 （百万円）	時価（百万円）	差額（百万円）
(1) 投資有価証券（ 2 ）	568	568	-
(2) 長期借入金（ 3 ）	213,101	205,294	7,806
(3) リース債務（ 3 ）	13,185	12,945	240
(4) デリバティブ債権	10,791	10,791	-

（ 1 ）現金は注記を省略しており、預金、受取手形及び売掛金、電子記録債権、支払手形及び買掛金、電子記録債務、短期借入金は、短期間で決済されるため時価が帳簿価額に近似するものであることから、注記を省略しております。

（ 2 ）市場価格のない株式等は、「(1)投資有価証券」には含まれておりません。当該金融商品の連結貸借対照表計上額は以下のとおりであります。

区分	前連結会計年度（百万円）	当連結会計年度（百万円）
関係会社株式	607	506
非上場株式等	127	302

（ 3 ）長期借入金及びリース債務には、1年以内の期限到来部分を含めて記載しております。

(注) 1. 金銭債権及び満期のある有価証券の連結決算日後の償還予定額
前連結会計年度(2024年3月31日)

	1年以内 (百万円)	1年超 5年以内 (百万円)	5年超 10年以内 (百万円)	10年超 (百万円)
預金	26,340	-	-	-
受取手形及び売掛金	62,916	-	-	-
電子記録債権	8,854	-	-	-
投資有価証券 その他有価証券のうち満期 があるもの 債券(社債)	-	-	-	86
合計	98,111	-	-	86

当連結会計年度(2025年3月31日)

	1年以内 (百万円)	1年超 5年以内 (百万円)	5年超 10年以内 (百万円)	10年超 (百万円)
預金	40,540	-	-	-
受取手形及び売掛金	61,449	-	-	-
電子記録債権	10,496	-	-	-
投資有価証券 その他有価証券のうち満期 があるもの 債券(社債)	-	-	-	86
合計	112,487	-	-	86

2. 短期借入金、長期借入金及びリース債務の連結決算日後の返済予定額

前連結会計年度(2024年3月31日)

	1年以内 (百万円)	1年超 2年以内 (百万円)	2年超 3年以内 (百万円)	3年超 4年以内 (百万円)	4年超 5年以内 (百万円)	5年超 (百万円)
短期借入金	3,112	-	-	-	-	-
長期借入金	10,120	14,090	18,152	43,740	20,582	92,558
リース債務	238	167	166	118	80	181

当連結会計年度(2025年3月31日)

	1年以内 (百万円)	1年超 2年以内 (百万円)	2年超 3年以内 (百万円)	3年超 4年以内 (百万円)	4年超 5年以内 (百万円)	5年超 (百万円)
短期借入金	4,699	-	-	-	-	-
長期借入金	18,023	18,090	50,587	23,804	38,759	63,835
リース債務	1,383	1,383	1,345	1,289	1,295	6,487

3. 金融商品の時価のレベルごとの内訳等に関する事項

金融商品の時価を、時価の算定に係るインプットの観察可能性及び重要性に応じて、以下の3つのレベルに分類しております。

レベル1の時価：観察可能な時価の算定に係るインプットのうち、活発な市場において形成される当該時価の算定の対象となる資産又は負債に関する相場価格により算定した時価

レベル2の時価：観察可能な時価の算定に係るインプットのうち、レベル1のインプット以外の時価の算定に係るインプットを用いて算定した時価

レベル3の時価：観察できない時価の算定に係るインプットを使用して算定された時価

時価の算定に重要な影響を与えるインプットを複数使用している場合には、それらのインプットがそれぞれ属するレベルのうち、時価の算定における優先順位が最も低いレベルに時価を分類しております。

(1) 時価で連結貸借対照表に計上している金融商品

前連結会計年度（2024年3月31日）

区分	時価（百万円）			
	レベル1	レベル2	レベル3	合計
投資有価証券	513	-	-	513
デリバティブ債権	-	9,531	-	9,531
資産計	513	9,531	-	10,045

当連結会計年度（2025年3月31日）

区分	時価（百万円）			
	レベル1	レベル2	レベル3	合計
投資有価証券	568	-	-	568
デリバティブ債権	-	10,791	-	10,791
資産計	568	10,791	-	11,360

(2) 時価で連結貸借対照表に計上している金融商品以外の金融商品

前連結会計年度（2024年3月31日）

区分	時価（百万円）			
	レベル1	レベル2	レベル3	合計
長期借入金	-	194,392	-	194,392
リース債務	-	953	-	953
負債計	-	195,346	-	195,346

当連結会計年度（2025年3月31日）

区分	時価（百万円）			
	レベル1	レベル2	レベル3	合計
長期借入金	-	205,294	-	205,294
リース債務	-	12,945	-	12,945
負債計	-	218,240	-	218,240

(注) 時価の算定に用いた評価技法及び時価の算定に係るインプットの説明

投資有価証券

上場株式の時価は相場価格を用いて評価しております。上場株式は活発な市場で取引されているため、その時価をレベル1の時価に分類しております。

デリバティブ債権

取引先金融機関から提示された価格等に基づき算定しており、レベル2の時価に分類しております。金利スワップの特例処理によるものは、ヘッジ対象とされている長期借入金と一体として処理されているため、その時価は、当該長期借入金の時価に含めて記載しております。

長期借入金及びリース債務

元利金の合計額を当該債務の残存期間及び信用リスクを加味した利率に基づき、割引計算により現在価値を算定しており、レベル2の時価に分類しております。

(有価証券関係)

1. その他有価証券

前連結会計年度(2024年3月31日)

	種類	連結貸借対照表計上額(百万円)	取得原価(百万円)	差額(百万円)
連結貸借対照表計上額が取得原価を超えるもの	(1) 株式	393	118	275
	(2) 社債	120	86	34
	(3) その他	-	-	-
	小計	513	204	309
連結貸借対照表計上額が取得原価を超えないもの	(1) 株式	127	127	-
	(2) 社債	-	-	-
	(3) その他	-	-	-
	小計	127	127	-
合計		641	331	309

(注)「取得原価」は減損処理後の帳簿価額により表示しております。

当連結会計年度(2025年3月31日)

	種類	連結貸借対照表計上額(百万円)	取得原価(百万円)	差額(百万円)
連結貸借対照表計上額が取得原価を超えるもの	(1) 株式	452	118	333
	(2) 社債	116	86	30
	(3) その他	-	-	-
	小計	568	204	364
連結貸借対照表計上額が取得原価を超えないもの	(1) 株式	302	302	-
	(2) 社債	-	-	-
	(3) その他	-	-	-
	小計	302	302	-
合計		871	507	364

(注)「取得原価」は減損処理後の帳簿価額により表示しております。

2. 連結会計年度中に売却したその他有価証券

前連結会計年度(自 2023年4月1日 至 2024年3月31日)

種類	売却額(百万円)	売却益の合計額(百万円)	売却損の合計額(百万円)
(1) 株式	0	0	-
(2) 社債	-	-	-
(3) その他	-	-	-
合計	0	0	-

当連結会計年度（自 2024年4月1日 至 2025年3月31日）
該当事項はありません。

3. 減損処理を行った有価証券

前連結会計年度（自 2023年4月1日 至 2024年3月31日）

当連結会計年度において、その他有価証券の株式222百万円の減損処理を行っております。

なお、市場価格のない株式等である非上場株式の減損処理にあたっては、財政状態の悪化により実質価額が著しく低下した場合には、回復可能性を考慮して減損処理を行っております。

当連結会計年度（自 2024年4月1日 至 2025年3月31日）

当連結会計年度において、その他有価証券の株式27百万円の減損処理を行っております。

なお、市場価格のない株式等である非上場株式の減損処理にあたっては、財政状態の悪化により実質価額が著しく低下した場合には、回復可能性を考慮して減損処理を行っております。

(デリバティブ取引関係)

1. ヘッジ会計が適用されていないデリバティブ取引
通貨関連

前連結会計年度(2024年3月31日)

区分	種類	契約額等 (百万円)	契約額等のうち1年超 (百万円)	時価 (百万円)	評価損益 (百万円)
市場取引以外の取引	通貨スワップ取引 米ドル(注)	40,333	1,983	1,469	1,469
市場取引以外の取引	通貨オプション取引 米ドル	48,488	46,130	8,062	8,062
合計		88,821	48,114	9,531	9,531

(注) 通貨スワップ取引に係る契約額等の欄の金額には想定元本が含まれており、この金額自体がデリバティブ取引に係る市場リスク量又は信用リスク量を示すものではありません。

当連結会計年度(2025年3月31日)

区分	種類	契約額等 (百万円)	契約額等のうち1年超 (百万円)	時価 (百万円)	評価損益 (百万円)
市場取引以外の取引	通貨スワップ取引 米ドル(注)	1,983	1,983	489	489
市場取引以外の取引	通貨オプション取引 米ドル	81,603	76,019	10,302	10,302
合計		83,586	78,003	10,791	10,791

(注) 通貨スワップ取引に係る契約額等の欄の金額には想定元本が含まれており、この金額自体がデリバティブ取引に係る市場リスク量又は信用リスク量を示すものではありません。

2. ヘッジ会計が適用されているデリバティブ取引
金利関連

前連結会計年度(2024年3月31日)

ヘッジ会計の方法	取引の種類	主なヘッジ対象	契約額等 (百万円)	契約額等のうち1年超 (百万円)	時価 (百万円)
金利スワップの特例 処理	金利スワップ取引 変動受取・固定支払	長期借入金	2,017	892	(注)

(注) 金利スワップの特例処理によるものは、ヘッジ対象とされている長期借入金と一体として処理されているため、その時価は、当該長期借入金の時価に含めて記載しております。

当連結会計年度(2025年3月31日)

ヘッジ会計の方法	取引の種類	主なヘッジ対象	契約額等 (百万円)	契約額等のうち1年超 (百万円)	時価 (百万円)
金利スワップの特例 処理	金利スワップ取引 変動受取・固定支払	長期借入金	892	214	(注)

(注) 金利スワップの特例処理によるものは、ヘッジ対象とされている長期借入金と一体として処理されているため、その時価は、当該長期借入金の時価に含めて記載しております。

(退職給付関係)

1. 採用している退職給付制度の概要

当社及び一部の連結子会社は、従業員の退職給付に充てるため、確定拠出制度を採用しております。

一部の連結子会社は、非積立型の確定給付制度を採用しております。

また、一部の連結子会社は退職金共済制度に加入しており、確定拠出制度と同様の会計処理をしております。

2. 確定給付制度

(1) 退職給付債務の期首残高と期末残高の調整表

	前連結会計年度 (自 2023年4月 1日 至 2024年3月31日)	当連結会計年度 (自 2024年4月 1日 至 2025年3月31日)
退職給付債務の期首残高	322百万円	220百万円
勤務費用	9	7
利息費用	1	1
数理計算上の差異の当期発生額	-	0
退職給付の支払額	125	87
過去勤務費用の発生額	7	1
その他	20	1
退職給付債務の期末残高	220	141

(2) 退職給付債務及び年金資産の期末残高と連結貸借対照表に計上された退職給付に係る負債及び退職給付に係る資産の調整表

	前連結会計年度 (2024年3月31日)	当連結会計年度 (2025年3月31日)
積立型制度の退職給付債務	- 百万円	- 百万円
年金資産	-	-
非積立型制度の退職給付債務	220	141
連結貸借対照表に計上された負債と資産の純額	220	141
退職給付に係る負債	220	141
連結貸借対照表に計上された負債と資産の純額	220	141

(3) 退職給付費用及びその内訳項目の金額

	前連結会計年度 (自 2023年4月 1日 至 2024年3月31日)	当連結会計年度 (自 2024年4月 1日 至 2025年3月31日)
勤務費用	9百万円	7百万円
利息費用	1	1
数理計算上の差異の費用処理額	-	0
過去勤務費用の損益処理額	7	1
その他	14	7
確定給付制度に係る退職給付費用	10	17

(4) 数理計算上の計算基礎に関する事項

主要な数理計算上の計算基礎

	前連結会計年度 (自 2023年4月 1日 至 2024年3月31日)	当連結会計年度 (自 2024年4月 1日 至 2025年3月31日)
割引率	主として3.4%	主として3.7%
予想昇給率	1.0	1.0

3. 確定拠出制度

当社及び連結子会社の確定拠出制度への要拠出額は、前連結会計年度934百万円、当連結会計年度976百万円であります。

(税効果会計関係)

1. 繰延税金資産及び繰延税金負債の発生の主な原因別の内訳

	前連結会計年度 (2024年3月31日)	当連結会計年度 (2025年3月31日)
繰延税金資産		
未払賞与	1,213百万円	1,336百万円
減損損失	844	823
貸倒引当金	242	321
未払事業税	446	343
未払役員退職慰労金	95	98
棚卸資産評価損	412	268
投資有価証券評価損	118	318
税務上の繰越欠損金(注)	2,598	2,725
退職給付に係る負債	45	26
繰越税額控除	6,048	5,985
繰延資産	-	772
連結子会社の資産及び負債の時価評価差額	340	215
その他	2,052	1,670
繰延税金資産小計	14,458	14,905
税務上の繰越欠損金に係る評価性引当額(注)	1,648	1,611
将来減算一時差異等の合計に係る評価性引当額	6,851	6,777
評価性引当額小計	8,500	8,388
繰延税金資産合計	5,958	6,517
繰延税金負債		
特別償却準備金	164	151
圧縮積立金	116	365
その他有価証券評価差額金	84	105
連結子会社の資産及び負債の時価評価差額	2,319	1,996
その他	614	638
繰延税金負債合計	3,299	3,257
繰延税金資産の純額	2,659	3,260

(注) 税務上の繰越欠損金及びその繰延税金資産の繰延期限別の金額

前連結会計年度(2024年3月31日)

	1年以内 (百万円)	1年超 2年以内 (百万円)	2年超 3年以内 (百万円)	3年超 4年以内 (百万円)	4年超 5年以内 (百万円)	5年超 (百万円)	合計 (百万円)
税務上の繰越欠 損金(1)	132	201	166	-	38	2,058	2,598
評価性引当額	132	201	166	-	38	1,109	1,648
繰延税金資産	-	-	-	-	-	949	(2)949

(1) 税務上の繰越欠損金は、法定実効税率を乗じた額であります。

(2) 税務上の繰越欠損金2,598百万円については、繰延税金資産949百万円を計上しております。これは、将来の課税所得の見込みにより回収可能と判断したためであります。

当連結会計年度（2025年3月31日）

	1年以内 （百万円）	1年超 2年以内 （百万円）	2年超 3年以内 （百万円）	3年超 4年以内 （百万円）	4年超 5年以内 （百万円）	5年超 （百万円）	合計 （百万円）
税務上の繰越欠損金（1）	201	160	-	-	129	2,234	2,725
評価性引当額	92	160	-	-	120	1,236	1,611
繰延税金資産	108	-	-	-	8	998	（2）1,114

（1）税務上の繰越欠損金は、法定実効税率を乗じた額であります。

（2）税務上の繰越欠損金2,725百万円については、繰延税金資産1,114百万円を計上しております。これは、将来の課税所得の見込みにより回収可能と判断したためであります。

2. 法定実効税率と税効果会計適用後の法人税等の負担率との間に重要な差異があるときの、当該差異の原因となった主要な項目別の内訳

	前連結会計年度 (2024年3月31日)	当連結会計年度 (2025年3月31日)
法定実効税率 （調整）	30.6%	30.6%
交際費等永久に損金に算入されない項目	1.1	0.1
住民税均等割等	0.3	0.3
試験研究費等の税額控除	3.7	7.3
評価性引当額の増減	1.9	1.1
のれん償却額	5.8	5.7
税率変更による期末繰延税金資産の増額修正	-	0.0
その他	0.1	0.4
税効果会計適用後の法人税等の負担率	33.9	27.9

3. 法人税等の税率の変更による繰延税金資産及び繰延税金負債の金額の修正

「所得税法等の一部を改正する法律」（令和7年法律第13号）が2025年3月31日に国会で成立したことに伴い、2026年4月1日以後開始する連結会計年度より、「防衛特別法人税」の課税が行われることになりました。

これに伴い、2026年4月1日に開始する連結会計年度以降に解消が見込まれる一時差異等に係る繰延税金資産及び繰延税金負債については、法定実効税率を30.6%から31.5%に変更し計算しております。

この変更により、当連結会計年度の繰延税金資産の金額（繰延税金負債の金額を控除した金額）は12百万円増加し、法人税等調整額が15百万円、その他有価証券評価差額金が2百万円、それぞれ減少しております。

(収益認識関係)

1. 顧客との契約から生じる収益を分解した情報

前連結会計年度(自 2023年4月1日 至 2024年3月31日)

顧客との契約から認識した収益は、次のとおりであります。

薬効	金額(百万円)		
	国内	海外	計
循環器官用薬	41,739	5,345	47,084
中枢神経系用薬	25,058	18,953	44,012
消化器官用薬	19,584	13,764	33,349
アレルギー用薬	18,258	712	18,970
血液・体液用薬	14,903	1,579	16,483
その他の代謝性医薬品	13,156	321	13,477
腫瘍用薬	3,442	4,334	7,776
抗生物質製剤	8,620	1,269	9,889
化学療法剤	1,935	271	2,207
その他	32,017	2,665	34,683
合計	178,715	49,218	227,934

当連結会計年度(自 2024年4月1日 至 2025年3月31日)

顧客との契約から認識した収益は、次のとおりであります。

薬効	金額(百万円)		
	国内	海外	計
循環器官用薬	48,248	6,336	54,584
中枢神経系用薬	29,028	21,215	50,244
消化器官用薬	21,034	14,399	35,434
アレルギー用薬	22,689	773	23,462
血液・体液用薬	17,476	2,236	19,713
その他の代謝性医薬品	15,706	302	16,008
腫瘍用薬	4,078	3,535	7,614
抗生物質製剤	4,709	1,355	6,064
化学療法剤	2,457	317	2,774
その他	40,674	3,019	43,694
合計	206,103	53,490	259,594

2. 顧客との契約から生じる収益を理解するための基礎となる情報

当社グループは、主に完成した医薬品を顧客に提供することを履行義務としております。原則として、製品の引き渡し時点において支配が顧客に移転して履行義務が充足されると判断し、その時点で収益を認識しております。

出荷と引き渡し時点に重要な相違がない場合、「収益認識に関する会計基準の適用指針」第98項に定める代替的な取扱いを適用し、出荷時点で収益を認識しております。

収益は顧客との契約において約束された対価から、値引き及びリベートを控除した金額で測定しております。

3. 顧客との契約に基づく履行義務の充足と当該契約から生じるキャッシュ・フローとの関係並びに当連結会計年度末において存在する顧客との契約から翌連結会計年度以降に認識すると見込まれる収益の金額及び時期に関する情報

(1) 契約資産及び契約負債の残高等

前連結会計年度（自 2023年4月1日 至 2024年3月31日）

	期首	期末
（顧客との契約から生じた債権）		
受取手形及び売掛金	46,795百万円	62,916百万円
電子記録債権	7,777	8,854
（契約資産）	-	-
（契約負債）		
前受金	343	394

当連結会計年度（自 2024年4月1日 至 2025年3月31日）

	期首	期末
（顧客との契約から生じた債権）		
受取手形及び売掛金	62,916百万円	61,449百万円
電子記録債権	8,854	10,496
（契約資産）	-	-
（契約負債）		
前受金	394	516

(2) 残存履行義務に配分した取引価格

履行義務充足に対する対価は、顧客の支払い条件により1年以内に受領しており、重要な金融要素は含まれておりません。

また、取引価格の履行義務への配分額への算定にあたっては、1つの契約につき複数の履行義務は識別されていないため、取引価格の履行義務への配分は行っておりません。

(セグメント情報等)

【セグメント情報】

1. 報告セグメントの概要

報告セグメントの決定方法

当社グループの報告セグメントは、当社グループの構成単位のうち、分離された財務情報が入手可能であり、取締役会が、経営資源の配分の決定及び業績を評価するために、定期的に検討を行う対象となっているものであります。

当社グループは、主に医薬品事業を営んでおり、「国内セグメント」と「海外セグメント」の2つを報告セグメントとしております。「国内セグメント」は、当社及び国内連結子会社、「海外セグメント」は、Towa Pharma International Holdings, S.L.及びその連結子会社にて構成されております。「国内セグメント」は当社を始めとした事業と三生医薬株式会社を始めとした事業を集約しております。

2. 報告セグメントごとの売上高、利益、資産、負債その他の項目の金額の算定方法

報告する事業セグメントの会計処理方法は、連結財務諸表作成において採用している方法と同一であります。

報告セグメントの利益は、営業利益（のれん償却前）ベースの数値であります。

セグメント間の内部収益及び振替高は市場実勢価格に基づいております。

3. 報告セグメントごとの売上高、利益又は損失、資産、負債その他の項目の金額に関する事項
前連結会計年度（自 2023年4月1日 至 2024年3月31日）

（単位：百万円）

	報告セグメント			調整額 (注) 1,2	連結財務諸表 計上額(注) 3
	国内	海外	計		
売上高					
外部顧客への売上高	178,715	49,218	227,934	-	227,934
セグメント間の内部売上高又は振替高	-	105	105	105	-
計	178,715	49,324	228,040	105	227,934
セグメント利益	21,889	11	21,901	4,253	17,647
セグメント資産	360,882	69,824	430,707	54	430,653
その他の項目					
減価償却費	11,601	2,058	13,659	-	13,659
有形固定資産及び 無形固定資産の増加額	33,748	2,218	35,967	-	35,967

(注) 1. セグメント利益の調整額 4,253百万円は、のれん償却額 4,229百万円、セグメント間取引消去 24百万円
であります。

2. セグメント資産の調整額 54百万円は、セグメント間取引消去であります。

3. セグメント利益は、連結損益計算書の営業利益と調整を行っております。

当連結会計年度（自 2024年4月1日 至 2025年3月31日）

（単位：百万円）

	報告セグメント			調整額 (注) 1,2	連結財務諸表 計上額(注) 3
	国内	海外	計		
売上高					
外部顧客への売上高	206,103	53,490	259,594	-	259,594
セグメント間の内部売上高又は振替高	-	374	374	374	-
計	206,103	53,865	259,968	374	259,594
セグメント利益	27,216	449	27,666	4,423	23,242
セグメント資産	402,270	68,774	471,045	221	470,823
その他の項目					
減価償却費	13,384	2,293	15,677	-	15,677
有形固定資産及び 無形固定資産の増加額	28,978	4,413	33,391	-	33,391

(注) 1. セグメント利益の調整額 4,423百万円は、のれん償却額 4,422百万円、セグメント間取引消去 1百万円
であります。

2. セグメント資産の調整額 221百万円は、セグメント間取引消去であります。

3. セグメント利益は、連結損益計算書の営業利益と調整を行っております。

【関連情報】

前連結会計年度（自 2023年4月1日 至 2024年3月31日）

1. 製品及びサービスごとの情報

（単位：百万円）

	医薬品	その他	合計
外部顧客への売上高	203,127	24,807	227,934

2. 地域ごとの情報

(1) 売上高

（単位：百万円）

日本	海外	合計
169,225	58,709	227,934

（注）売上高は顧客の所在地を基礎とし、国又は地域に分類しております。

(2) 有形固定資産

（単位：百万円）

日本	海外	合計
137,709	15,933	153,642

3. 主要な顧客ごとの情報

（単位：百万円）

顧客の名称又は氏名	売上高	関連するセグメント名
(株)スズケン	30,365	国内

当連結会計年度（自 2024年4月1日 至 2025年3月31日）

1. 製品及びサービスごとの情報

（単位：百万円）

	医薬品	その他	合計
外部顧客への売上高	233,413	26,181	259,594

2. 地域ごとの情報

(1) 売上高

（単位：百万円）

日本	海外	合計
195,441	64,152	259,594

（注）売上高は顧客の所在地を基礎とし、国又は地域に分類しております。

(2) 有形固定資産

（単位：百万円）

日本	海外	合計
151,055	17,368	168,423

3. 主要な顧客ごとの情報

（単位：百万円）

顧客の名称又は氏名	売上高	関連するセグメント名
(株)スズケン	37,574	国内

【報告セグメントごとの固定資産の減損損失に関する情報】

前連結会計年度（自 2023年4月1日 至 2024年3月31日）

重要性が乏しいため、記載を省略しております。

当連結会計年度（自 2024年4月1日 至 2025年3月31日）

重要性が乏しいため、記載を省略しております。

【報告セグメントごとののれんの償却額及び未償却残高に関する情報】

前連結会計年度（自 2023年4月1日 至 2024年3月31日）

（単位：百万円）

	国内	海外	合計
当期償却額	3,262	967	4,229
当期末残高	26,776	5,792	32,568

当連結会計年度（自 2024年4月1日 至 2025年3月31日）

（単位：百万円）

	国内	海外	合計
当期償却額	3,411	1,010	4,422
当期末残高	23,365	4,750	28,115

【報告セグメントごとの負ののれん発生益に関する情報】

前連結会計年度（自 2023年4月1日 至 2024年3月31日）

該当事項はありません。

当連結会計年度（自 2024年4月1日 至 2025年3月31日）

該当事項はありません。

【関連当事者情報】

関連当事者との取引

連結財務諸表提出会社と関連当事者との取引

連結財務諸表提出会社の役員及び主要株主（個人の場合に限る。）等

前連結会計年度（自 2023年4月1日 至 2024年3月31日）

種類	氏名	所在地	資本金又は出資金 (百万円)	事業の内容 又は職業	議決権等の 所有(被所有)割合 (%)	関連当事者 との関係	取引の内容	取引金額 (百万円)	科目	期末残高 (百万円)
役員及びその 近親者	吉田嗣朗	-	-	-	-	土地及び建物の 賃借	家賃の支払い	12	差入保証金	10

（注）取引条件及び取引条件の決定方針

取引条件につきましては、当社と関連しない他の当事者と同様の条件によっております。

当連結会計年度（自 2024年4月1日 至 2025年3月31日）

種類	氏名	所在地	資本金又は出資金 (百万円)	事業の内容 又は職業	議決権等の 所有(被所有)割合 (%)	関連当事者 との関係	取引の内容	取引金額 (百万円)	科目	期末残高 (百万円)
役員及びその 近親者	吉田嗣朗	-	-	-	-	土地及び建物の 賃借	家賃の支払い	12	差入保証金	10

（注）取引条件及び取引条件の決定方針

取引条件につきましては、当社と関連しない他の当事者と同様の条件によっております。

(1株当たり情報)

	前連結会計年度 (自 2023年4月 1日 至 2024年3月31日)	当連結会計年度 (自 2024年4月 1日 至 2025年3月31日)
1株当たり純資産額	3,167円27銭	3,486円40銭
1株当たり当期純利益	328円59銭	385円71銭

(注) 1. 「潜在株式調整後1株当たり当期純利益」については、潜在株式が存在しないため記載しておりません。

2. 1株当たり当期純利益の算定上の基礎は、以下のとおりであります。

	前連結会計年度 (自 2023年4月 1日 至 2024年3月31日)	当連結会計年度 (自 2024年4月 1日 至 2025年3月31日)
1株当たり当期純利益		
親会社株主に帰属する当期純利益 (百万円)	16,173	18,986
普通株主に帰属しない金額(百万円)	-	-
普通株式に係る親会社株主に帰属する 当期純利益(百万円)	16,173	18,986
普通株式の期中平均株式数(株)	49,220,501	49,224,957

(重要な後発事象)

該当事項はありません。

【連結附属明細表】

【社債明細表】

該当事項はありません。

【借入金等明細表】

区分	当期首残高 (百万円)	当期末残高 (百万円)	平均利率 (%)	返済期限
短期借入金	3,112	4,699	1.99	-
1年以内に返済予定の長期借入金	10,120	18,023	0.63	-
1年以内に返済予定のリース債務	238	1,383	2.89	-
長期借入金(1年以内に返済予定のものを除く。)	189,124	195,077	0.74	2026年～2034年
リース債務(1年以内に返済予定のものを除く。)	714	11,801	2.91	2026年～2035年
合計	203,311	230,986	-	-

(注)1. 平均利率については、期末借入金残高に対する加重平均利率を記載しております。

2. リース債務については、一部の連結子会社においてリース料総額に含まれる利息相当額を控除する前の金額で連結貸借対照表に計上しているため、当該リース債務については平均利率の計算に含めておりません。

3. 長期借入金(1年以内に返済予定のものを含む。)には、「地域総合整備資金貸付」等による無利息での借入金2,867百万円が含まれております。

4. 長期借入金及びリース債務(1年以内に返済予定のものを除く。)の連結決算日後5年間の返済予定額は以下のとおりであります。

	1年超2年以内 (百万円)	2年超3年以内 (百万円)	3年超4年以内 (百万円)	4年超5年以内 (百万円)
長期借入金	18,090	50,587	23,804	38,759
リース債務	1,383	1,345	1,289	1,295

【資産除去債務明細表】

当連結会計年度期首及び当連結会計年度末における資産除去債務の金額が、当連結会計年度期首及び当連結会計年度末における負債及び純資産の合計額の100分の1以下であるため、連結財務諸表規則第92条の2の規定により記載を省略しております。

(2)【その他】

当連結会計年度における四半期情報等

(累計期間)	第1四半期	中間連結会計期間	第3四半期	当連結会計年度
売上高(百万円)	62,566	123,404	193,737	259,594
税金等調整前中間(当期) (四半期)純利益(百万円)	8,584	10,300	21,831	26,330
親会社株主に帰属する中間 (当期)(四半期)純利益 (百万円)	5,495	6,555	14,624	18,986
1株当たり中間(当期)(四半期)純利益(円)	111.64	133.17	297.10	385.71

(会計期間)	第1四半期	第2四半期	第3四半期	第4四半期
1株当たり四半期純利益(円)	111.64	21.54	163.92	88.61

(注)当社は、第1四半期及び第3四半期については、金融商品取引所の定める規則により四半期に係る財務情報を作成しておりますが、当該四半期に係る財務情報に対する期中レビューは受けておりません。

2【財務諸表等】

(1)【財務諸表】

【貸借対照表】

(単位：百万円)

	前事業年度 (2024年3月31日)	当事業年度 (2025年3月31日)
資産の部		
流動資産		
現金及び預金	16,400	32,832
受取手形	4 1,380	939
電子記録債権	4 7,814	9,596
売掛金	1 40,438	1 38,897
商品及び製品	37,906	33,362
仕掛品	11,608	16,635
原材料及び貯蔵品	29,521	36,995
前払費用	2,005	1,804
その他	1 11,307	1 17,601
貸倒引当金	21	312
流動資産合計	158,360	188,353
固定資産		
有形固定資産		
建物	36,333	53,005
構築物	827	1,027
機械及び装置	12,012	11,565
車両運搬具	13	12
工具、器具及び備品	1,881	1,940
土地	12,510	12,510
リース資産	-	10,840
建設仮勘定	46,108	26,812
有形固定資産合計	109,687	117,715
無形固定資産		
ソフトウェア	659	824
その他	2,907	2,794
無形固定資産合計	3,566	3,619
投資その他の資産		
投資有価証券	634	661
関係会社株式	89,250	89,248
関係会社長期貸付金	22,195	26,379
繰延税金資産	1,875	2,329
その他	1,424	1,587
貸倒引当金	3,150	2,877
投資その他の資産合計	112,228	117,327
固定資産合計	225,482	238,662
資産合計	383,843	427,016

(単位：百万円)

	前事業年度 (2024年3月31日)	当事業年度 (2025年3月31日)
負債の部		
流動負債		
支払手形	286	427
電子記録債務	4 9,715	10,635
買掛金	1 10,395	1 13,235
1年内返済予定の長期借入金	6,615	16,579
リース債務	-	1,106
未払金	1 7,086	1 8,162
未払法人税等	6,999	4,307
役員賞与引当金	62	66
その他	11,959	7,512
流動負債合計	53,120	62,033
固定負債		
長期借入金	2 178,856	2 183,901
リース債務	-	11,019
資産除去債務	194	194
その他	1,140	1,127
固定負債合計	180,192	196,243
負債合計	233,312	258,277
純資産の部		
株主資本		
資本金	4,717	4,717
資本剰余金		
資本準備金	7,870	7,870
その他資本剰余金	3	7
資本剰余金合計	7,874	7,877
利益剰余金		
利益準備金	399	399
その他利益剰余金		
特別償却準備金	1	0
圧縮積立金	264	514
別途積立金	64,985	64,985
繰越利益剰余金	77,704	95,602
利益剰余金合計	143,355	161,502
自己株式	5,606	5,586
株主資本合計	150,340	168,511
評価・換算差額等		
その他有価証券評価差額金	190	227
評価・換算差額等合計	190	227
純資産合計	150,530	168,739
負債純資産合計	383,843	427,016

【損益計算書】

(単位：百万円)

	前事業年度 (自 2023年4月 1日 至 2024年3月31日)	当事業年度 (自 2024年4月 1日 至 2025年3月31日)
売上高	1 149,221	1 172,269
売上原価	1 89,589	1 104,262
売上総利益	59,632	68,007
販売費及び一般管理費	1, 2 39,673	1, 2 44,319
営業利益	19,958	23,688
営業外収益		
受取利息及び配当金	1 92	1 786
為替差益	1,523	1,994
デリバティブ評価益	5,550	1,259
補助金収入	301	564
貸倒引当金戻入額	274	287
その他	1 361	1 410
営業外収益合計	8,103	5,302
営業外費用		
支払利息	768	1,346
その他	62	111
営業外費用合計	830	1,457
経常利益	27,231	27,532
特別利益		
固定資産売却益	0	0
特別利益合計	0	0
特別損失		
固定資産処分損	34	28
投資有価証券評価損	222	27
関係会社株式評価損	-	11
特別損失合計	257	68
税引前当期純利益	26,974	27,464
法人税、住民税及び事業税	7,551	6,838
法人税等調整額	177	474
法人税等合計	7,374	6,363
当期純利益	19,600	21,100

【株主資本等変動計算書】

前事業年度（自 2023年4月1日 至 2024年3月31日）

（単位：百万円）

	株主資本							
	資本金	資本剰余金			利益剰余金			
		資本準備金	その他資本剰余金	資本剰余金合計	利益準備金	その他利益剰余金		
						特別償却準備金	圧縮積立金	別途積立金
当期首残高	4,717	7,870	3	7,873	399	2	280	64,985
当期変動額								
特別償却準備金の取崩						0		
圧縮積立金の積立								
圧縮積立金の取崩							15	
剰余金の配当								
当期純利益								
自己株式の取得								
自己株式の処分			0	0				
株主資本以外の項目の当期変動額（純額）								
当期変動額合計	-	-	0	0	-	0	15	-
当期末残高	4,717	7,870	3	7,874	399	1	264	64,985

	株主資本				評価・換算差額等		純資産合計
	利益剰余金		自己株式	株主資本合計	その他有価証券評価差額金	評価・換算差額等合計	
	その他利益剰余金	利益剰余金合計					
	繰越利益剰余金						
当期首残高	61,040	126,708	5,608	133,690	108	108	133,798
当期変動額							
特別償却準備金の取崩	0	-		-			-
圧縮積立金の積立		-		-			-
圧縮積立金の取崩	15	-		-			-
剰余金の配当	2,953	2,953		2,953			2,953
当期純利益	19,600	19,600		19,600			19,600
自己株式の取得			0	0			0
自己株式の処分			2	2			2
株主資本以外の項目の当期変動額（純額）					82	82	82
当期変動額合計	16,663	16,647	2	16,649	82	82	16,731
当期末残高	77,704	143,355	5,606	150,340	190	190	150,530

当事業年度（自 2024年4月1日 至 2025年3月31日）

（単位：百万円）

	株主資本							
	資本金	資本剰余金			利益剰余金			
		資本準備金	その他資本剰余金	資本剰余金合計	利益準備金	その他利益剰余金		
						特別償却準備金	圧縮積立金	別途積立金
当期首残高	4,717	7,870	3	7,874	399	1	264	64,985
当期変動額								
特別償却準備金の取崩						0		
圧縮積立金の積立							270	
圧縮積立金の取崩							20	
剰余金の配当								
当期純利益								
自己株式の取得								
自己株式の処分			3	3				
株主資本以外の項目の当期変動額（純額）								
当期変動額合計	-	-	3	3	-	0	249	-
当期末残高	4,717	7,870	7	7,877	399	0	514	64,985

	株主資本				評価・換算差額等		純資産合計
	利益剰余金		自己株式	株主資本合計	その他有価証券評価差額金	評価・換算差額等合計	
	その他利益剰余金	利益剰余金合計					
	繰越利益剰余金						
当期首残高	77,704	143,355	5,606	150,340	190	190	150,530
当期変動額							
特別償却準備金の取崩	0	-		-			-
圧縮積立金の積立	270	-		-			-
圧縮積立金の取崩	20	-		-			-
剰余金の配当	2,953	2,953		2,953			2,953
当期純利益	21,100	21,100		21,100			21,100
自己株式の取得			0	0			0
自己株式の処分			20	23			23
株主資本以外の項目の当期変動額（純額）					37	37	37
当期変動額合計	17,898	18,147	19	18,171	37	37	18,208
当期末残高	95,602	161,502	5,586	168,511	227	227	168,739

【注記事項】

(重要な会計方針)

1. 有価証券の評価基準及び評価方法

(1) 子会社株式

移動平均法による原価法を採用しております。

(2) その他有価証券

市場価格のない株式等以外のもの

時価法（評価差額は全部純資産直入法により処理し、売却原価は移動平均法により算定）を採用しております。

なお、組込デリバティブのリスクが現物の金融資産に及び可能性がある複合金融商品は、全体を時価評価し、評価差額を営業外損益に計上しております。

市場価格のない株式等

移動平均法による原価法を採用しております。

2. デリバティブ等の評価基準及び評価方法

デリバティブ

時価法

3. 棚卸資産の評価基準及び評価方法

主として総平均法による原価法（貸借対照表価額は収益性の低下に基づく簿価切下げの方法により算定）を採用しております。

4. 固定資産の減価償却の方法

(1) 有形固定資産（リース資産を除く）

定率法（ただし、1998年4月1日以降に取得した建物（附属設備を除く）並びに2016年4月1日以降取得した建物附属設備及び構築物については定額法）を採用しております。

なお、主な耐用年数は以下のとおりであります。

建物 3～60年

機械及び装置 2～17年

(2) 無形固定資産（リース資産を除く）

定額法を採用しております。

なお、自社利用のソフトウェアについては、社内における利用可能期間（5年）に基づいております。

(3) リース資産

リース期間を耐用年数とし、残存価額は、リース契約上の残価保証の取り決めがあるものは当該残価保証額とし、それ以外のものは零とする定額法を採用しております。

5. 外貨建資産及び負債の本邦通貨への換算基準

期末日の直物為替相場により円貨に換算し、換算差額は損益として計上しております。

6. 引当金の計上基準

(1) 貸倒引当金

受取手形、売掛金等の債権の貸倒による損失に備えるため、一般債権については貸倒実績率により、貸倒懸念債権等特定の債権については、個別に回収可能性を考慮した回収不能見込額を計上しております。

(2) 役員賞与引当金

役員賞与の支出に備えるため、当事業年度における支給見込額に基づき計上しております。

7. 収益及び費用の計上基準

当社は「収益認識に関する会計基準」を適用しており、顧客との契約から生じる収益に関する主な履行義務の内容及び当該履行義務を充足する通常の時点（収益を認識する通常の時点）は以下のとおりであります。

・履行義務の内容

当社の主な事業内容は医薬品事業であり、主な履行義務の内容は医薬品販売であります。

・収益を認識する通常の時点

原則として、製品の引き渡し時点において支配が顧客に移転して履行義務が充足されると判断し、その時点で収益を認識しております。出荷と引き渡し時点に重要な相違がない場合、「収益認識に関する会計基準の適用指針」第98項に定める代替的な取扱いを適用し、出荷時点で収益を認識しております。

8. その他財務諸表作成のための基本となる重要な事項

(1) 退職給付に係る会計処理

当社は、確定拠出年金制度を採用しております。

(2) ヘッジ会計の方法

イ ヘッジ会計の方法

金利スワップについては、特例処理の要件を満たしている場合は特例処理を採用しております。

ロ ヘッジ手段とヘッジ対象

ヘッジ手段・・・金利スワップ取引

ヘッジ対象・・・借入金の支払金利

ハ ヘッジ方針

内部規定で定めるリスク管理方法に基づき、金利変動リスクをヘッジしております。

ニ ヘッジ有効性評価の方法

金利スワップの特例処理の要件を満たしているため、有効性の判定を省略しております。

(重要な会計上の見積り)

関係会社株式の評価

当事業年度の財務諸表に計上した金額

(単位：百万円)

	前事業年度	当事業年度
三生医薬株式会社	48,259	48,259

財務諸表利用者の理解に資するその他の情報

関係会社株式は、当該株式の発行会社の財政状態の悪化により実質価額が著しく低下したときは、回収可能性が十分な証拠によって裏付けられる場合を除いて、相当の減額を行い、評価損を計上する方針としております。

超過収益力を反映した価額で取得した株式の評価に当たっては、事業計画に対して当事業年度までの実績数値による達成状況や今後の達成可能性、経営環境の変化の見込み等を踏まえて超過収益力の減少の有無を検討しております。その結果、超過収益力は維持されており、実質価額は著しく低下していないと判断しております。

事業計画は、将来の売上予測、粗利率並びに販売費及び一般管理費の発生見込額を主要な仮定として用いております。当該仮定は経営者による最善の見積りによって決定しておりますが、将来の経営環境の変化等によって影響を受ける可能性があり、仮定の見直しが必要となった場合には翌事業年度の財務諸表において重要な影響を与える可能性があります。

(会計方針の変更)

(「法人税、住民税及び事業税等に関する会計基準」等の適用)

「法人税、住民税及び事業税等に関する会計基準」(企業会計基準第27号 2022年10月28日。以下「2022年改正会計基準」という。)等を当事業年度の期首から適用しております。

法人税等の計上区分に関する改正については、2022年改正会計基準第20-3項ただし書きに定める経過的な取扱いに従っております。なお、当該会計方針の変更による財務諸表への影響はありません。

(貸借対照表関係)

1 関係会社に対する金銭債権及び金銭債務(区分掲記したものを除く)

	前事業年度 (2024年3月31日)	当事業年度 (2025年3月31日)
短期金銭債権	545百万円	654百万円
短期金銭債務	906	1,781

2 財務制限条項

前事業年度(2024年3月31日)

当社の当事業年度の末日における借入金残高のうち、一部の金融機関からの借入金について、以下の財務制限条項が付されております。

各年度の決算期の末日における借入人の連結の貸借対照表における純資産の部の金額を、当該決算期の直前の決算期の末日又は2022年3月に終了する決算期の末日における借入人の連結の貸借対照表における純資産の部の金額のいずれか大きい方の75%の金額以上にそれぞれ維持すること。

各年度の決算期に係る借入人の連結の損益計算書上の経常損益に関して、それぞれ2期連続して経常損失を計上しないこと。

当事業年度(2025年3月31日)

当社の当事業年度の末日における借入金残高のうち、一部の金融機関からの借入金について、以下の財務制限条項が付されております。

各年度の決算期の末日における借入人の連結の貸借対照表における純資産の部の金額を、当該決算期の直前の決算期の末日又は2022年3月に終了する決算期の末日における借入人の連結の貸借対照表における純資産の部の金額のいずれか大きい方の75%の金額以上にそれぞれ維持すること。

各年度の決算期に係る借入人の連結の損益計算書上の経常損益に関して、それぞれ2期連続して経常損失を計上しないこと。

3 保証債務

次の関係会社等について、金融機関等からの借入に対し債務保証を行っております。

	前事業年度 (2024年3月31日)	当事業年度 (2025年3月31日)
ジェイドルフ製薬(株)(借入債務)	642百万円	214百万円

4 期末日満期手形等

期末日満期手形等の会計処理については、前事業年度の末日が金融機関の休日でしたが、満期日に決済が行われたものとして処理しております。前事業年度末日満期手形等の金額は、次のとおりであります。

	前事業年度 (2024年3月31日)	当事業年度 (2025年3月31日)
受取手形	9百万円	- 百万円
電子記録債権	490	-
電子記録債務	761	-

(損益計算書関係)

1 関係会社との取引高

	前事業年度 (自 2023年4月 1日 至 2024年3月31日)	当事業年度 (自 2024年4月 1日 至 2025年3月31日)
営業取引による取引高		
売上高	947百万円	1,114百万円
仕入高	2,868	6,501
その他の営業取引高	1,895	2,295
営業取引以外の取引による取引高	217	1,060

- 2 販売費に属する費用のおおよその割合は前事業年度40%、当事業年度37%、一般管理費に属する費用のおおよその割合は前事業年度60%、当事業年度63%であります。

販売費及び一般管理費のうち主要な費目及び金額は次のとおりであります。

	前事業年度 (自 2023年4月 1日 至 2024年3月31日)	当事業年度 (自 2024年4月 1日 至 2025年3月31日)
給料及び手当	10,568百万円	10,840百万円
役員賞与引当金繰入額	49	67
貸倒引当金繰入額	8	310
減価償却費	1,118	1,234
支払手数料	4,442	5,677
研究開発費	10,339	12,578

(有価証券関係)

前事業年度 (2024年3月31日)

子会社株式及び関連会社株式 (子会社株式89,230百万円、関連会社株式19百万円) は、市場価格のない株式等のため、時価を記載しておりません。

当事業年度 (2025年3月31日)

子会社株式及び関連会社株式 (子会社株式89,240百万円、関連会社株式8百万円) は、市場価格のない株式等のため、時価を記載しておりません。

(税効果会計関係)

1. 繰延税金資産及び繰延税金負債の発生の主な原因別の内訳

	前事業年度 (2024年3月31日)	当事業年度 (2025年3月31日)
繰延税金資産		
未払賞与	955百万円	1,061百万円
減損損失	443	477
投資有価証券評価損	112	124
関係会社株式評価損	314	326
貸倒引当金	970	1,003
未払事業税	394	298
棚卸資産評価損	131	97
未払役員退職慰労金	95	98
繰延資産	349	772
その他	241	262
繰延税金資産小計	4,008	4,522
評価性引当額	1,893	1,816
繰延税金資産合計	2,115	2,706
繰延税金負債		
特別償却準備金	0	0
圧縮積立金	116	236
その他有価証券評価差額金	83	104
その他	38	35
繰延税金負債合計	239	377
繰延税金資産の純額	1,875	2,329

2. 法定実効税率と税効果会計適用後の法人税等の負担率との間に重要な差異があるときの、当該差異の原因となった主要な項目別の内訳

	前事業年度 (2024年3月31日)	当事業年度 (2025年3月31日)
法定実効税率	30.6%	30.6%
(調整)		
交際費等永久に損金に算入されない項目	0.1	0.6
住民税均等割等	0.3	0.3
試験研究費等の税額控除	3.2	5.6
評価性引当額の増減	0.0	0.3
税率変更による期末繰延税金資産の増額修正	-	0.1
その他	0.5	1.1
税効果会計適用後の法人税等の負担率	27.3	23.2

3. 法人税等の税率の変更による繰延税金資産及び繰延税金負債の金額の修正

「所得税法等の一部を改正する法律」(令和7年法律第13号)が2025年3月31日に国会で成立したことに伴い、2026年4月1日以後開始する事業年度より、「防衛特別法人税」の課税が行われることになりました。

これに伴い、2026年4月1日に開始する事業年度以降に解消が見込まれる一時差異に係る繰延税金資産及び繰延税金負債については、法定実効税率を30.6%から31.5%に変更し計算しております。

この変更により、当事業年度の繰延税金資産の金額(繰延税金負債の金額を控除した金額)は14百万円増加し、法人税等調整額が17百万円、その他有価証券評価差額金が2百万円、それぞれ減少しております。

（収益認識関係）

顧客との契約から生じる収益を理解するための基礎となる情報は、連結財務諸表「注記事項（収益認識関係）」に同一の内容を記載しているため、注記を省略しております。

（重要な後発事象）

該当事項はありません。

【附属明細表】

【有形固定資産等明細表】

(単位：百万円)

区分	資産の種類	当期首残高	当期増加額	当期減少額	当期償却額	当期末残高	減価償却累計額
有形固定資産	建物	36,333	19,935	26	3,236	53,005	34,429
	構築物	827	336	0	135	1,027	1,774
	機械及び装置	12,012	3,316	17	3,745	11,565	48,753
	車両運搬具	13	7	0	8	12	269
	工具、器具及び備品	1,881	1,110	0	1,051	1,940	10,076
	土地	12,510	-	-	-	12,510	-
	リース資産	-	11,486	-	646	10,840	646
	建設仮勘定	46,108	8,528	27,823	-	26,812	-
	計	109,687	44,721	27,868	8,824	117,715	95,949
無形固定資産	ソフトウェア	659	467	2	299	824	4,431
	その他	2,907	668	465	315	2,794	1,235
	計	3,566	1,135	467	614	3,619	5,667

(注) 1. 当期増減額のうち主なものは次のとおりです。

建物	増加額(百万円)	山形工場	第三固形製剤棟等製造用建物	18,006
リース資産	増加額(百万円)	山形工場	第三固形製剤棟等製造設備	11,486
建設仮勘定	減少額(百万円)	山形工場	本勘定への振替額	26,747

2. 期末減価償却累計額には、減損損失累計額が含まれております。

【引当金明細表】

(単位：百万円)

科目	当期首残高	当期増加額	当期減少額	当期末残高
貸倒引当金	3,172	310	292	3,190
役員賞与引当金	62	67	63	66

(注) 貸倒引当金の当期減少額は、洗替額及び個別債権に対する回収不能額の見直しによる戻入額であります。

(2) 【主な資産及び負債の内容】

連結財務諸表を作成しているため、記載を省略しております。

(3) 【その他】

該当事項はありません。

第6【提出会社の株式事務の概要】

事業年度	4月1日から3月31日まで
定時株主総会	6月中
基準日	3月31日
剰余金の配当の基準日	9月30日 3月31日
1単元の株式数	100株
単元未満株式の買取り	
取扱場所	(特別口座) 大阪府中央区伏見町三丁目6番3号 三菱UFJ信託銀行株式会社 大阪証券代行部
株主名簿管理人	(特別口座) 東京都千代田区丸の内一丁目4番5号 三菱UFJ信託銀行株式会社
取次所	
買取手数料	無料
公告掲載方法	電子公告により行う。ただし電子公告によることができない事故その他やむを得ない事由が生じたときは、日本経済新聞に掲載して行います。 公告掲載URL https://www.towayakuhin.co.jp/ir/stock/koukoku.php
株主に対する特典	該当事項はありません。

(注) 当社定款の定めにより、単元未満株主は、次に掲げる権利以外の権利を有しておりません。

1. 会社法第189条第2項各号に掲げる権利
2. 会社法第166条第1項の規定による請求をする権利
3. 株主の有する株式数に応じて募集株式の割当て及び募集新株予約権の割当てを受ける権利

第7【提出会社の参考情報】

1【提出会社の親会社等の情報】

当社は、金融商品取引法第24条の7第1項に規定する親会社等はありません。

2【その他の参考情報】

当事業年度の開始日から有価証券報告書提出日までの間に、次の書類を提出しております。

(1) 有価証券報告書及びその添付書類並びに確認書

事業年度（第68期）（自 2023年4月1日 至 2024年3月31日）2024年6月26日近畿財務局長に提出

(2) 内部統制報告書及びその添付書類

2024年6月26日近畿財務局長に提出

(3) 半期報告書及び確認書

（第69期中）（自 2024年4月1日 至 2024年9月30日）2024年11月13日近畿財務局長に提出

(4) 臨時報告書

2024年6月27日近畿財務局長に提出

企業内容等の開示に関する内閣府令第19条第2項第9号の2（株主総会における議決権行使の結果）に基づく臨時報告書であります。

(5) 有価証券報告書の訂正報告書及び確認書

2024年7月10日近畿財務局長に提出

事業年度（第68期）（自 2023年4月1日 至 2024年3月31日）の有価証券報告書に係る訂正報告書及びその確認書であります。

第二部【提出会社の保証会社等の情報】

該当事項はありません。

独立監査人の監査報告書及び内部統制監査報告書

2025年6月24日

東和薬品株式会社

取締役会 御中

EY新日本有限責任監査法人

大阪事務所

指定有限責任社員 公認会計士 守谷 義広
業務執行社員

指定有限責任社員 公認会計士 小山 晃平
業務執行社員

< 連結財務諸表監査 >

監査意見

当監査法人は、金融商品取引法第193条の2第1項の規定に基づく監査証明を行うため、「経理の状況」に掲げられている東和薬品株式会社の2024年4月1日から2025年3月31日までの連結会計年度の連結財務諸表、すなわち、連結貸借対照表、連結損益計算書、連結包括利益計算書、連結株主資本等変動計算書、連結キャッシュ・フロー計算書、連結財務諸表作成のための基本となる重要な事項、その他の注記及び連結附属明細表について監査を行った。

当監査法人は、上記の連結財務諸表が、我が国において一般に公正妥当と認められる企業会計の基準に準拠して、東和薬品株式会社及び連結子会社の2025年3月31日現在の財政状態並びに同日をもって終了する連結会計年度の経営成績及びキャッシュ・フローの状況を、全ての重要な点において適正に表示しているものと認める。

監査意見の根拠

当監査法人は、我が国において一般に公正妥当と認められる監査の基準に準拠して監査を行った。監査の基準における当監査法人の責任は、「連結財務諸表監査における監査人の責任」に記載されている。当監査法人は、我が国における職業倫理に関する規定に従って、会社及び連結子会社から独立しており、また、監査人としてのその他の倫理上の責任を果たしている。当監査法人は、意見表明の基礎となる十分かつ適切な監査証拠を入手したと判断している。

監査上の主要な検討事項

監査上の主要な検討事項とは、当連結会計年度の連結財務諸表の監査において、監査人が職業的専門家として特に重要であると判断した事項である。監査上の主要な検討事項は、連結財務諸表全体に対する監査の実施過程及び監査意見の形成において対応した事項であり、当監査法人は、当該事項に対して個別に意見を表明するものではない。

三生医薬株式会社に係るのれんの減損の兆候の判定
監査上の主要な検討事項の内容及び決定理由
<p>（重要な会計上の見積り）２．三生医薬株式会社に係るのれんの評価に記載されているとおり、会社の連結貸借対照表において、のれん28,115百万円が計上されている。当該のれんには三生医薬株式会社（以下、三生医薬）に係るものが22,019百万円含まれており、総資産の4.7%を占めている。</p> <p>（連結財務諸表作成のための基本となる重要な事項）４．会計方針に関する事項（２）重要な減価償却資産の減価償却の方法に記載されているとおり、のれんはその効果が発現する期間（10年間）で定額法により規則的に償却されるが、減損の兆候があると認められた場合には、減損損失を認識するかどうかの判定を行う必要がある。減損の兆候の有無の判定は、事業計画に対する当連結会計年度までの実績数値による達成状況や今後の達成可能性、経営環境の変化の見込み等を踏まえて行われており、その結果、会社は減損の兆候は無いと判断している。当該判断の基礎となる事業計画には、将来の売上予測、粗利率並びに販売費及び一般管理費の発生見込額が重要な仮定として使用されている。</p> <p>事業計画は、これらの重要な仮定が含まれており経営者による最善の見積りによって決定されているが、将来の経営環境の変化等によって影響を受ける可能性があり、見積りの不確実性を伴う。また、三生医薬に係るのれんの残高は金額的重要性が高く、かつその評価は経営者の主観的な判断により影響を受けるため、当監査法人は三生医薬に係るのれんの減損の兆候の判定を「監査上の主要な検討事項」に該当するものと判断した。</p>
監査上の対応
<p>当監査法人は、会社が三生医薬に係るのれんの減損の兆候の有無を判定した結果を閲覧し、減損の兆候が無いという会社の判断について評価するため、主として以下の監査手続を実施した。</p> <ul style="list-style-type: none">・ 過年度に策定した事業計画からの経営環境の変化の有無を確かめるために、三生医薬の取締役会で承認された翌連結会計年度の予算数値並びに経営会議で報告された中期経営計画に含まれる2026年度及び2027年度の数値との比較を行った。・ 事業計画の達成可能性に影響するリスク要因や経営環境の変化の見込み、会社の事業の将来の見通しについて経営者へ質問するとともに、利用可能な市場環境に関する外部情報と事業計画の整合性を検討した。・ 経営者の見積りの偏向の有無を評価するとともに事業計画における将来予測の精度を検証するために、事業計画と当連結会計年度の実績数値との比較を実施した。

Towa Pharma International Holdings, S.L.に係るのれんの減損の兆候の判定
<p>監査上の主要な検討事項の内容及び決定理由</p> <p>(重要な会計上の見積り) 3. Towa Pharma International Holdings, S.L.に係るのれんの評価に記載されているとおり、会社の連結貸借対照表において、のれん28,115百万円が計上されている。当該のれんにはTowa Pharma International Holdings, S.L. (以下、Towa INT) に係るものが4,750百万円含まれており、総資産の1.0%を占めている。</p> <p>(連結財務諸表作成のための基本となる重要な事項) 4. 会計方針に関する事項 (2)重要な減価償却資産の減価償却の方法に記載されているとおり、のれんはその効果が発現する期間(10年間)で定額法により定期的に償却されるが、減損の兆候があると認められた場合には、減損損失を認識するかどうかの判定を行う必要がある。減損の兆候の有無の判定は、事業計画に対する当連結会計年度までの実績数値による達成状況や今後の達成可能性、経営環境の変化の見込み等を踏まえて行われており、その結果、会社は減損の兆候は無いと判断している。当該判断の基礎となる事業計画には、将来の売上予測、粗利率、販売費及び一般管理費の発生見込額並びに設備投資見込額が重要な仮定として使用されている。</p> <p>事業計画は、これらの重要な仮定が含まれており経営者による最善の見積りによって決定されているが、将来の経営環境の変化等によって影響を受ける可能性があり、見積りの不確実性を伴う。また、Towa INTに係るのれんの残高は金額の重要性が高く、かつその評価は経営者の主観的な判断により影響を受けるため、当監査法人はTowa INTに係るのれんの減損の兆候の判定を「監査上の主要な検討事項」に該当するものと判断した。</p>
<p>監査上の対応</p> <p>当監査法人は、会社がTowa INTに係るのれんの減損の兆候の有無を判定した結果を閲覧し、減損の兆候が無いという会社の判断について評価するため、構成単位の監査人を関与させて、主として以下の監査手続を実施した。</p> <ul style="list-style-type: none"> ・過年度に策定した事業計画からの経営環境の変化の有無を確かめるために、Towa INTの取締役会で承認された翌連結会計年度の予算数値並びに最新の事業計画に含まれる2026年度及び2027年度の数値との比較を行った。 ・事業計画の達成可能性に影響するリスク要因や経営環境の変化の見込み、会社の事業の将来の見通しについて経営者へ質問するとともに、利用可能な市場環境に関する外部情報と事業計画の整合性を検討した。 ・経営者の見積りの偏向の有無を評価するとともに事業計画における将来予測の精度を検証するために、事業計画と当連結会計年度の実績数値との比較を実施した。

その他の記載内容

その他の記載内容は、有価証券報告書に含まれる情報のうち、連結財務諸表及び財務諸表並びにこれらの監査報告書以外の情報である。経営者の責任は、その他の記載内容を作成し開示することにある。また、監査等委員会の責任は、その他の記載内容の報告プロセスの整備及び運用における取締役の職務の執行を監視することにある。

当監査法人の連結財務諸表に対する監査意見の対象にはその他の記載内容は含まれておらず、当監査法人はその他の記載内容に対して意見を表明するものではない。

連結財務諸表監査における当監査法人の責任は、その他の記載内容を通読し、通読の過程において、その他の記載内容と連結財務諸表又は当監査法人が監査の過程で得た知識との間に重要な相違があるかどうか検討すること、また、そのような重要な相違以外にその他の記載内容に重要な誤りの兆候があるかどうか注意を払うことにある。

当監査法人は、実施した作業に基づき、その他の記載内容に重要な誤りがあると判断した場合には、その事実を報告することが求められている。

その他の記載内容に関して、当監査法人が報告すべき事項はない。

連結財務諸表に対する経営者及び監査等委員会の責任

経営者の責任は、我が国において一般に公正妥当と認められる企業会計の基準に準拠して連結財務諸表を作成し適正に表示することにある。これには、不正又は誤謬による重要な虚偽表示のない連結財務諸表を作成し適正に表示するために経営者が必要と判断した内部統制を整備及び運用することが含まれる。

連結財務諸表を作成するに当たり、経営者は、継続企業の前提に基づき連結財務諸表を作成することが適切であるかどうかを評価し、我が国において一般に公正妥当と認められる企業会計の基準に基づいて継続企業に関する事項を開示する必要がある場合には当該事項を開示する責任がある。

監査等委員会の責任は、財務報告プロセスの整備及び運用における取締役の職務の執行を監視することにある。

連結財務諸表監査における監査人の責任

監査人の責任は、監査人が実施した監査に基づいて、全体としての連結財務諸表に不正又は誤謬による重要な虚偽表示がないかどうかについて合理的な保証を得て、監査報告書において独立の立場から連結財務諸表に対する意見を表明することにある。虚偽表示は、不正又は誤謬により発生する可能性があり、個別に又は集計すると、連結財務諸表の利用者の意思決定に影響を与えると合理的に見込まれる場合に、重要性があると判断される。

監査人は、我が国において一般に公正妥当と認められる監査の基準に従って、監査の過程を通じて、職業的専門家としての判断を行い、職業的懐疑心を保持して以下を実施する。

- ・ 不正又は誤謬による重要な虚偽表示リスクを識別し、評価する。また、重要な虚偽表示リスクに対応した監査手続を立案し、実施する。監査手続の選択及び適用は監査人の判断による。さらに、意見表明の基礎となる十分かつ適切な監査証拠を入手する。
- ・ 連結財務諸表監査の目的は、内部統制の有効性について意見表明するためのものではないが、監査人は、リスク評価の実施に際して、状況に応じた適切な監査手続を立案するために、監査に関連する内部統制を検討する。
- ・ 経営者が採用した会計方針及びその適用方法の適切性、並びに経営者によって行われた会計上の見積りの合理性及び関連する注記事項の妥当性を評価する。
- ・ 経営者が継続企業を前提として連結財務諸表を作成することが適切であるかどうか、また、入手した監査証拠に基づき、継続企業の前提に重要な疑義を生じさせるような事象又は状況に関して重要な不確実性が認められるかどうか結論付ける。継続企業の前提に関する重要な不確実性が認められる場合は、監査報告書において連結財務諸表の注記事項に注意を喚起すること、又は重要な不確実性に関する連結財務諸表の注記事項が適切でない場合は、連結財務諸表に対して除外事項付意見を表明することが求められている。監査人の結論は、監査報告書日までに入手した監査証拠に基づいているが、将来の事象や状況により、企業は継続企業として存続できなくなる可能性がある。
- ・ 連結財務諸表の表示及び注記事項が、我が国において一般に公正妥当と認められる企業会計の基準に準拠しているかどうかとともに、関連する注記事項を含めた連結財務諸表の表示、構成及び内容、並びに連結財務諸表が基礎となる取引や会計事象を適正に表示しているかどうかを評価する。
- ・ 連結財務諸表に対する意見表明の基礎となる、会社及び連結子会社の財務情報に関する十分かつ適切な監査証拠を入手するために、連結財務諸表の監査を計画し実施する。監査人は、連結財務諸表の監査に関する指揮、監督及び査閲に関して責任がある。監査人は、単独で監査意見に対して責任を負う。

監査人は、監査等委員会に対して、計画した監査の範囲とその実施時期、監査の実施過程で識別した内部統制の重要な不備を含む監査上の重要な発見事項、及び監査の基準で求められているその他の事項について報告を行う。

監査人は、監査等委員会に対して、独立性についての我が国における職業倫理に関する規定を遵守したこと、並びに監査人の独立性に影響を与えると合理的に考えられる事項、及び阻害要因を除去するための対応策を講じている場合又は阻害要因を許容可能な水準にまで軽減するためのセーフガードを適用している場合はその内容について報告を行う。

監査人は、監査等委員会と協議した事項のうち、当連結会計年度の連結財務諸表の監査で特に重要であると判断した事項を監査上の主要な検討事項と決定し、監査報告書において記載する。ただし、法令等により当該事項の公表が禁止されている場合や、極めて限定的ではあるが、監査報告書において報告することにより生じる不利益が公共の利益を上回ると合理的に見込まれるため、監査人が報告すべきでないと判断した場合は、当該事項を記載しない。

< 内部統制監査 >

監査意見

当監査法人は、金融商品取引法第193条の2第2項の規定に基づく監査証明を行うため、東和薬品株式会社の2025年3月31日現在の内部統制報告書について監査を行った。

当監査法人は、東和薬品株式会社が2025年3月31日現在の財務報告に係る内部統制は有効であると表示した上記の内部統制報告書が、我が国において一般に公正妥当と認められる財務報告に係る内部統制の評価の基準に準拠して、財務報告に係る内部統制の評価結果について、全ての重要な点において適正に表示しているものと認める。

監査意見の根拠

当監査法人は、我が国において一般に公正妥当と認められる財務報告に係る内部統制の監査の基準に準拠して内部統制監査を行った。財務報告に係る内部統制の監査の基準における当監査法人の責任は、「内部統制監査における監査人の責任」に記載されている。当監査法人は、我が国における職業倫理に関する規定に従って、会社及び連結子会社から独立しており、また、監査人としてのその他の倫理上の責任を果たしている。当監査法人は、意見表明の基礎となる十分かつ適切な監査証拠を入手したと判断している。

内部統制報告書に対する経営者及び監査等委員会の責任

経営者の責任は、財務報告に係る内部統制を整備及び運用し、我が国において一般に公正妥当と認められる財務報告に係る内部統制の評価の基準に準拠して内部統制報告書を作成し適正に表示することにある。

監査等委員会の責任は、財務報告に係る内部統制の整備及び運用状況を監視、検証することにある。

なお、財務報告に係る内部統制により財務報告の虚偽の記載を完全には防止又は発見することができない可能性がある。

内部統制監査における監査人の責任

監査人の責任は、監査人が実施した内部統制監査に基づいて、内部統制報告書に重要な虚偽表示がないかどうかについて合理的な保証を得て、内部統制監査報告書において独立の立場から内部統制報告書に対する意見を表明することにある。

監査人は、我が国において一般に公正妥当と認められる財務報告に係る内部統制の監査の基準に従って、監査の過程を通じて、職業的専門家としての判断を行い、職業的懐疑心を保持して以下を実施する。

- ・ 内部統制報告書における財務報告に係る内部統制の評価結果について監査証拠を入手するための監査手続を実施する。内部統制監査の監査手続は、監査人の判断により、財務報告の信頼性に及ぼす影響の重要性に基づいて選択及び適用される。
- ・ 財務報告に係る内部統制の評価範囲、評価手続及び評価結果について経営者が行った記載を含め、全体としての内部統制報告書の表示を検討する。
- ・ 内部統制報告書における財務報告に係る内部統制の評価結果に関する十分かつ適切な監査証拠を入手するために、内部統制の監査を計画し実施する。監査人は、内部統制報告書の監査に関する指揮、監督及び査閲に関して責任がある。監査人は、単独で監査意見に対して責任を負う。

監査人は、監査等委員会に対して、計画した内部統制監査の範囲とその実施時期、内部統制監査の実施結果、識別した内部統制の開示すべき重要な不備、その是正結果、及び内部統制の監査の基準で求められているその他の事項について報告を行う。

監査人は、監査等委員会に対して、独立性についての我が国における職業倫理に関する規定を遵守したこと、並びに監査人の独立性に影響を与えると合理的に考えられる事項、及び阻害要因を除去するための対応策を講じている場合又は阻害要因を許容可能な水準にまで軽減するためのセーフガードを適用している場合はその内容について報告を行う。

< 報酬関連情報 >

当監査法人及び当監査法人と同一のネットワークに属する者に対する、会社及び子会社の監査証明業務に基づく報酬及び非監査業務に基づく報酬の額は、「提出会社の状況」に含まれるコーポレート・ガバナンスの状況等(3)【監査の状況】に記載されている。

利害関係

会社及び連結子会社と当監査法人又は業務執行社員との間には、公認会計士法の規定により記載すべき利害関係はない。

以 上

-
- (注) 1. 上記の監査報告書及び内部統制監査報告書の原本は当社(有価証券報告書提出会社)が連結財務諸表に添付する形で別途保管しております。
2. X B R L データは監査の対象には含まれていません。

独立監査人の監査報告書

2025年6月24日

東和薬品株式会社

取締役会 御中

EY新日本有限責任監査法人

大阪事務所

指定有限責任社員
業務執行社員 公認会計士 守谷 義広

指定有限責任社員
業務執行社員 公認会計士 小山 晃平

<財務諸表監査>

監査意見

当監査法人は、金融商品取引法第193条の2第1項の規定に基づく監査証明を行うため、「経理の状況」に掲げられている東和薬品株式会社の2024年4月1日から2025年3月31日までの第69期事業年度の財務諸表、すなわち、貸借対照表、損益計算書、株主資本等変動計算書、重要な会計方針、その他の注記及び附属明細表について監査を行った。

当監査法人は、上記の財務諸表が、我が国において一般に公正妥当と認められる企業会計の基準に準拠して、東和薬品株式会社の2025年3月31日現在の財政状態及び同日をもって終了する事業年度の経営成績を、全ての重要な点において適正に表示しているものと認める。

監査意見の根拠

当監査法人は、我が国において一般に公正妥当と認められる監査の基準に準拠して監査を行った。監査の基準における当監査法人の責任は、「財務諸表監査における監査人の責任」に記載されている。当監査法人は、我が国における職業倫理に関する規定に従って、会社から独立しており、また、監査人としてのその他の倫理上の責任を果たしている。当監査法人は、意見表明の基礎となる十分かつ適切な監査証拠を入手したと判断している。

監査上の主要な検討事項

監査上の主要な検討事項とは、当事業年度の財務諸表の監査において、監査人が職業的専門家として特に重要であると判断した事項である。監査上の主要な検討事項は、財務諸表全体に対する監査の実施過程及び監査意見の形成において対応した事項であり、当監査法人は、当該事項に対して個別に意見を表明するものではない。

関係会社株式（三生医薬株式会社）の評価
<p>監査上の主要な検討事項の内容及び決定理由</p> <p>（重要な会計上の見積り）関係会社株式の評価に記載されているとおり、会社の貸借対照表に計上されている関係会社株式89,248百万円には、三生医薬株式会社（以下、三生医薬）の株式48,259百万円が含まれており、総資産の11.3%を占めている。</p> <p>関係会社株式は取得原価をもって貸借対照表価額としているが、超過収益力を反映した価額で取得した株式の評価に当たっては、事業計画に対する当事業年度までの実績数値による達成状況や今後の達成可能性、経営環境の変化の見込み等を踏まえて、超過収益力の減少の有無を検討している。会社は、当事業年度末において三生医薬の株式について検討した結果、超過収益力が維持されており、株式の実質価額は著しく低下していないと判断したため、減損処理を行っていない。当該判断の基礎となる事業計画には、将来の売上予測、粗利率並びに販売費及び一般管理費の発生見込額が重要な仮定として使用されている。</p> <p>事業計画は、これらの重要な仮定が含まれており経営者による最善の見積りによって決定されているが、将来の経営環境の変化等によって影響を受ける可能性があり、見積りの不確実性を伴う。また、三生医薬の株式の残高は金額的重要性が高く、かつその評価は経営者の主観的な判断により影響を受けるため、当監査法人は三生医薬の株式の評価を「監査上の主要な検討事項」に該当するものと判断した。</p>
監査上の対応
<p>三生医薬の関係会社株式の取得原価に含まれる超過収益力は、連結財務諸表上、のれんの帳簿価額に反映されている。</p> <p>当該超過収益力が維持されており株式の実質価額が著しく低下していないとした会社の判断に対する監査上の対応は、連結財務諸表の監査報告書に記載されている「三生医薬株式会社に係るのれんの減損の兆候の判定」における監査上の対応と実質的に同一の内容であることから、具体的な記載を省略する。</p>

その他の記載内容

その他の記載内容は、有価証券報告書に含まれる情報のうち、連結財務諸表及び財務諸表並びにこれらの監査報告書以外の情報である。経営者の責任は、その他の記載内容を作成し開示することにある。また、監査等委員会の責任は、その他の記載内容の報告プロセスの整備及び運用における取締役の職務の執行を監視することにある。

当監査法人の財務諸表に対する監査意見の対象にはその他の記載内容は含まれておらず、当監査法人はその他の記載内容に対して意見を表明するものではない。

財務諸表監査における当監査法人の責任は、その他の記載内容を通読し、通読の過程において、その他の記載内容と財務諸表又は当監査法人が監査の過程で得た知識との間に重要な相違があるかどうか検討すること、また、そのような重要な相違以外にその他の記載内容に重要な誤りの兆候があるかどうか注意を払うことにある。

当監査法人は、実施した作業に基づき、その他の記載内容に重要な誤りがあると判断した場合には、その事実を報告することが求められている。

その他の記載内容に関して、当監査法人が報告すべき事項はない。

財務諸表に対する経営者及び監査等委員会の責任

経営者の責任は、我が国において一般に公正妥当と認められる企業会計の基準に準拠して財務諸表を作成し適正に表示することにある。これには、不正又は誤謬による重要な虚偽表示のない財務諸表を作成し適正に表示するために経営者が必要と判断した内部統制を整備及び運用することが含まれる。

財務諸表を作成するに当たり、経営者は、継続企業の前提に基づき財務諸表を作成することが適切であるかどうかを評価し、我が国において一般に公正妥当と認められる企業会計の基準に基づいて継続企業に関する事項を開示する必要がある場合には当該事項を開示する責任がある。

監査等委員会の責任は、財務報告プロセスの整備及び運用における取締役の職務の執行を監視することにある。

財務諸表監査における監査人の責任

監査人の責任は、監査人が実施した監査に基づいて、全体としての財務諸表に不正又は誤謬による重要な虚偽表示がないかどうかについて合理的な保証を得て、監査報告書において独立の立場から財務諸表に対する意見を表明することにある。虚偽表示は、不正又は誤謬により発生する可能性があり、個別に又は集計すると、財務諸表の利用者の意思決定に影響を与えると合理的に見込まれる場合に、重要性があると判断される。

監査人は、我が国において一般に公正妥当と認められる監査の基準に従って、監査の過程を通じて、職業的専門家としての判断を行い、職業的懐疑心を保持して以下を実施する。

- ・不正又は誤謬による重要な虚偽表示リスクを識別し、評価する。また、重要な虚偽表示リスクに対応した監査手続を立案し、実施する。監査手続の選択及び適用は監査人の判断による。さらに、意見表明の基礎となる十分かつ適切な監査証拠を入手する。
- ・財務諸表監査の目的は、内部統制の有効性について意見表明するためのものではないが、監査人は、リスク評価の実施に際して、状況に応じた適切な監査手続を立案するために、監査に関連する内部統制を検討する。

- ・ 経営者が採用した会計方針及びその適用方法の適切性、並びに経営者によって行われた会計上の見積りの合理性及び関連する注記事項の妥当性を評価する。
- ・ 経営者が継続企業を前提として財務諸表を作成することが適切であるかどうか、また、入手した監査証拠に基づき、継続企業の前提に重要な疑義を生じさせるような事象又は状況に関して重要な不確実性が認められるかどうか結論付ける。継続企業の前提に関する重要な不確実性が認められる場合は、監査報告書において財務諸表の注記事項に注意を喚起すること、又は重要な不確実性に関する財務諸表の注記事項が適切でない場合は、財務諸表に対して除外事項付意見を表明することが求められている。監査人の結論は、監査報告書日までに入手した監査証拠に基づいているが、将来の事象や状況により、企業は継続企業として存続できなくなる可能性がある。
- ・ 財務諸表の表示及び注記事項が、我が国において一般に公正妥当と認められる企業会計の基準に準拠しているかどうかとともに、関連する注記事項を含めた財務諸表の表示、構成及び内容、並びに財務諸表が基礎となる取引や会計事象を適正に表示しているかどうかを評価する。

監査人は、監査等委員会に対して、計画した監査の範囲とその実施時期、監査の実施過程で識別した内部統制の重要な不備を含む監査上の重要な発見事項、及び監査の基準で求められているその他の事項について報告を行う。

監査人は、監査等委員会に対して、独立性についての我が国における職業倫理に関する規定を遵守したこと、並びに監査人の独立性に影響を与えると合理的に考えられる事項、及び阻害要因を除去するための対応策を講じている場合又は阻害要因を許容可能な水準にまで軽減するためのセーフガードを適用している場合はその内容について報告を行う。

監査人は、監査等委員会と協議した事項のうち、当事業年度の財務諸表の監査で特に重要であると判断した事項を監査上の主要な検討事項と決定し、監査報告書において記載する。ただし、法令等により当該事項の公表が禁止されている場合や、極めて限定的ではあるが、監査報告書において報告することにより生じる不利益が公共の利益を上回ると合理的に見込まれるため、監査人が報告すべきでないと判断した場合は、当該事項を記載しない。

< 報酬関連情報 >

報酬関連情報は、連結財務諸表の監査報告書に記載されている。

利害関係

会社と当監査法人又は業務執行社員との間には、公認会計士法の規定により記載すべき利害関係はない。

以 上

-
- (注) 1. 上記の監査報告書の原本は当社(有価証券報告書提出会社)が財務諸表に添付する形で別途保管しております。
2. X B R L データは監査の対象には含まれていません。