

【表紙】

| | |
|------------|--|
| 【提出書類】 | 有価証券報告書 |
| 【根拠条文】 | 金融商品取引法第24条第1項 |
| 【提出先】 | 中国財務局長 |
| 【提出日】 | 2025年6月24日 |
| 【事業年度】 | 第58期（自 2024年4月1日 至 2025年3月31日） |
| 【会社名】 | 株式会社コンセック |
| 【英訳名】 | CONSEC CORPORATION |
| 【代表者の役職氏名】 | 代表取締役社長 福田 多喜二 |
| 【本店の所在の場所】 | 広島市西区商工センター四丁目6番8号 |
| 【電話番号】 | （082）277-5451（代表） |
| 【事務連絡者氏名】 | 取締役管理本部長 岡本 浩一 |
| 【最寄りの連絡場所】 | 広島市西区商工センター四丁目6番8号 |
| 【電話番号】 | （082）277-5451（代表） |
| 【事務連絡者氏名】 | 取締役管理本部長 岡本 浩一 |
| 【縦覧に供する場所】 | 株式会社コンセック東京支店 （東京都江戸川区中葛西三丁目4番4号） 株式会社東京証券取引所 （東京都中央区日本橋兜町2番1号） |

第一部【企業情報】

第1【企業の概況】

1【主要な経営指標等の推移】

(1)連結経営指標等

| 回次 | 第54期 | 第55期 | 第56期 | 第57期 | 第58期 |
|---|------------|------------|------------|------------|------------|
| 決算年月 | 2021年 3 月 | 2022年 3 月 | 2023年 3 月 | 2024年 3 月 | 2025年 3 月 |
| 売上高 (千円) | 9,844,439 | 10,081,097 | 9,695,604 | 10,379,637 | 10,297,303 |
| 経常利益 (千円) | 172,947 | 368,731 | 99,808 | 115,392 | 40,403 |
| 親会社株主に帰属する 当期純利益又は 親会社株主に帰属する 当期純損失 () (千円) | 71,088 | 59,702 | 2,293 | 210,205 | 208,268 |
| 包括利益 (千円) | 253,624 | 165,754 | 28,958 | 558,262 | 11,887 |
| 純資産額 (千円) | 7,631,172 | 7,748,025 | 7,722,616 | 8,238,304 | 8,140,348 |
| 総資産額 (千円) | 11,735,139 | 11,756,424 | 11,640,313 | 12,577,525 | 11,962,563 |
| 1株当たり純資産額 (円) | 4,172.42 | 4,231.61 | 4,219.90 | 4,506.66 | 4,506.67 |
| 1株当たり当期純利益又は 1株当たり当期純損失 () (円) | 39.63 | 33.29 | 1.28 | 117.23 | 116.67 |
| 潜在株式調整後 1株当たり当期純利益 (円) | - | - | - | - | - |
| 自己資本比率 (%) | 63.8 | 64.6 | 65.0 | 64.2 | 66.3 |
| 自己資本利益率 (%) | 1.0 | 0.8 | 0.0 | 2.7 | 2.6 |
| 株価収益率 (倍) | 31.3 | 38.9 | - | 10.6 | - |
| 営業活動による キャッシュ・フロー (千円) | 412,349 | 201,402 | 50,565 | 659,910 | 538,520 |
| 投資活動による キャッシュ・フロー (千円) | 163,675 | 20,626 | 115,140 | 12,693 | 199,750 |
| 財務活動による キャッシュ・フロー (千円) | 136,319 | 206,819 | 157,724 | 61,171 | 330,639 |
| 現金及び現金同等物の 期末残高 (千円) | 1,484,080 | 1,468,602 | 1,254,229 | 1,869,640 | 1,481,242 |
| 従業員数 (人) | 422 | 406 | 426 | 387 | 330 |
| (外、平均臨時雇用者数) | (62) | (50) | (51) | (52) | (38) |

(注) 1. 潜在株式調整後1株当たり当期純利益については、潜在株式が存在しないため記載しておりません。

2. 第56期及び第58期の株価収益率については、親会社株主に帰属する当期純損失のため記載しておりません。

3. 単位未満を四捨五入で表示しております。以降も特に注書がない場合、同様であります。ただし、合計金額は必ずしも一致しません。

4. 「収益認識に関する会計基準」(企業会計基準第29号 2020年3月31日)等を第55期の期首から適用しており、第55期以降に係る主要な経営指標等については、当該会計基準等を適用した後の指標等となっております。

(2)提出会社の経営指標等

| 回次 | 第54期 | 第55期 | 第56期 | 第57期 | 第58期 |
|------------------------------------|----------------|----------------|----------------|----------------|----------------|
| 決算年月 | 2021年 3 月 | 2022年 3 月 | 2023年 3 月 | 2024年 3 月 | 2025年 3 月 |
| 売上高 (千円) | 7,937,653 | 8,162,294 | 7,504,583 | 8,197,895 | 8,051,344 |
| 経常利益又は経常損失 () (千円) | 124,549 | 367,770 | 84,115 | 93,305 | 47,104 |
| 当期純利益又は 当期純損失 () (千円) | 63,910 | 79,324 | 129,877 | 138,959 | 232,206 |
| 資本金 (千円) | 4,090,270 | 4,090,270 | 4,090,270 | 4,090,270 | 4,090,270 |
| 発行済株式総数 (千株) | 1,864 | 1,864 | 1,864 | 1,864 | 1,864 |
| 純資産額 (千円) | 7,063,157 | 7,066,794 | 6,900,147 | 7,171,441 | 7,004,320 |
| 総資産額 (千円) | 10,129,626 | 10,102,830 | 9,795,597 | 10,461,367 | 9,869,884 |
| 1株当たり純資産額 (円) | 3,937.83 | 3,940.51 | 3,847.95 | 3,999.58 | 3,981.63 |
| 1株当たり配当額 (うち1株当たり中間配当額) (円) | 25.00 (-) | 30.00 (-) | 25.00 (-) | 25.00 (-) | 27.00 (-) |
| 1株当たり当期純利益又は 1株当たり当期純損失 () (円) | 35.63 | 44.23 | 72.42 | 77.49 | 130.08 |
| 潜在株式調整後 1株当たり当期純利益 (円) | - | - | - | - | - |
| 自己資本比率 (%) | 69.7 | 69.9 | 70.4 | 68.6 | 71.0 |
| 自己資本利益率 (%) | 0.9 | 1.1 | 1.9 | 2.0 | 3.3 |
| 株価収益率 (倍) | 34.8 | 29.3 | - | 16.0 | - |
| 配当性向 (%) | 70.2 | 67.8 | - | 32.3 | - |
| 従業員数 (外、平均臨時雇用者数) (人) | 221 (15) | 213 (14) | 216 (19) | 212 (16) | 202 (22) |
| 株主総利回り (%) | 105.4 | 112.5 | 98.7 | 112.2 | 113.3 |
| (比較指標：配当込みTOPIX) (%) | (142.1) | (145.0) | (153.4) | (216.8) | (213.4) |
| 最高株価 (円) | 1,399 | 1,380 | 1,309 | 1,300 | 1,290 |
| 最低株価 (円) | 999 | 1,216 | 1,041 | 1,079 | 1,065 |

(注) 1. 第58期の1株当たり配当額27.00円については、2025年6月25日開催予定の定時株主総会の決議事項となっております。

2. 潜在株式調整後1株当たり当期純利益については、潜在株式が存在しないため記載しておりません。

3. 第56期及び第58期の株価収益率については、当期純損失のため記載しておりません。

4. 第56期及び第58期の配当性向については、当期純損失のため記載しておりません。

5. 第55期までは、比較指標としてJASDAQ INDEXスタンダードを使用しておりましたが、東京証券取引所の市場区分の見直しにより、第54期から第58期までの比較指標を配当込みTOPIXに変更しております。

6. 最高・最低株価は、2022年4月4日の東京証券取引所の市場区分見直しにより、東京証券取引所スタンダード市場におけるものであり、それ以前は東京証券取引所JASDAQ(スタンダード)におけるものであります。

7. 「収益認識に関する会計基準」(企業会計基準第29号 2020年3月31日)等を第55期の期首から適用しており、第55期以降に係る主要な経営指標等については、当該会計基準等を適用した後の指標等となっております。

2【沿革】

| 年月 | 事項 |
|-----------|--|
| 1967年11月 | 広島市河原町に資本金50万円で建設サービス株式会社（現、株式会社コンセック）を設立し、アンカー工事と建設資材の販売を開始。 |
| 1969年 6 月 | 水島営業所を開設。 |
| 1970年10月 | スタッドジベル工法を採用し、橋桁H鋼および建築鉄鋼へのジベル筋瞬間溶接工事を開始。 |
| 1971年 8 月 | 岡山営業所を開設。 |
| 1972年 3 月 | 本社を広島市舟入中町に移転。 |
| 1976年10月 | 建設機械の製造販売を目的とした発研株式会社を設立、同時に資本参加し関係会社とする。 |
| 1979年 2 月 | 東京営業所を開設。 |
| 1980年 8 月 | 本社社屋を広島市西区商工センターに新築移転。 |
| 1980年 8 月 | 広島営業所を開設。営業所店舗は10店舗となった。 |
| 1983年12月 | 大阪営業所を開設、貿易部門を併設。 |
| 1984年 8 月 | 当社ブランド名「モーリーアンカー」の卸販売を開始。 |
| 1988年10月 | 発研株式会社を吸収合併。 |
| 1989年12月 | 広島配送センターを開設。 |
| 1990年 4 月 | 社名を株式会社コンセックに変更。 |
| 1990年11月 | 株式を店頭登録により公開。 |
| 1991年 7 月 | 札幌営業所を新築移転。 |
| 1991年12月 | 広島工場を新設。（電動工具等の製造） |
| 1993年 4 月 | 広島営業所を新築移転。 |
| 1995年 3 月 | スイス・フラン建転換社債発行。（発行総額25百万スイス・フラン） |
| 1996年10月 | 2百万株の公募増資実施。スイス・フラン建転換社債の転換完了。（資本金4,090百万円） |
| 1999年 2 月 | 祥建企業股份有限公司（台湾）に資本参加し関係会社とする。 |
| 2001年12月 | 北斗電気工業株式会社に資本参加し関係会社とする。 |
| 2004年 6 月 | 南通康賽克工程工具有限公司（中国）を設立し関係会社とする。 |
| 2004年 7 月 | 株式会社サンライフを設立し関係会社とする。 |
| 2004年12月 | 日本証券業協会への店頭登録を取消し、ジャスダック証券取引所に株式を上場。 |
| 2006年 4 月 | 株式会社デンサンに資本参加し関係会社とする。 |
| 2010年 4 月 | ジャスダック証券取引所と大阪証券取引所の合併に伴い、大阪証券取引所 J A S D A Q（現 東京証券取引所 J A S D A Q（スタンダード））に上場。 |
| 2012年 4 月 | 南通康賽克半導体工具有限公司（中国）を設立し関係会社とする。 |
| 2013年 1 月 | 山陰建設サービス株式会社の株式取得により関係会社とする。 |
| 2013年 7 月 | 東京証券取引所と大阪証券取引所の統合に伴い、東京証券取引所 J A S D A Q（スタンダード）に上場。 |
| 2022年 4 月 | 東京証券取引所の市場区分の見直しにより、東京証券取引所 J A S D A Q（スタンダード）からスタンダード市場に移行。 |
| 2023年 7 月 | 株式会社デンサンの保有株式全株を株式会社コンピュータシステム研究所に譲渡し、連結子会社から除外。 |
| 2023年10月 | 株式会社丸金建設の株式取得により関係会社とする。 |
| 2024年 9 月 | 株式会社サンライフの保有株式全株を株式会社元氣な介護に譲渡し、連結子会社から除外。 |

3【事業の内容】

当社の企業集団は株式会社コンセック（当社）、子会社9社（祥建企業股份有限公司（在外子会社）、南通康賽克工程工具有限公司（在外子会社）、南通康賽克半導体工具有限公司（在外子会社）、北斗電気工業株式会社（国内子会社）、株式会社木戸ボルト（国内子会社）、ダーリン産業株式会社（国内子会社）、山陰建設サービス株式会社（国内子会社）、建設サービス島根株式会社（国内子会社）、株式会社丸金建設（国内子会社））及び関連会社1社（南通偉秀精密機械有限公司（在外関連会社））で構成されております。

主たる業務は、当社及び祥建企業股份有限公司は穿孔・切断機器、ダイヤモンド切削消耗品の製造、販売及び建設資材・工具の販売並びに建設特殊工事請負、南通康賽克工程工具有限公司及び南通偉秀精密機械有限公司は、穿孔・切断機器の製造・販売、南通康賽克半導体工具有限公司はダイヤモンド切削消耗品の製造・販売、北斗電気工業株式会社は自動制御盤、配電盤の製造・販売、株式会社木戸ボルトは工場設備向けボルト・ナットの販売、ダーリン産業株式会社は工場設備向けの塗装請負、山陰建設サービス株式会社、建設サービス島根株式会社及び株式会社丸金建設は建設特殊工事請負であります。

事業内容及び当社と各子会社・関連会社の当該事業に係る位置付け並びにセグメントとの関連は、次のとおりであります。また、前連結会計年度において「ＩＴ関連事業」に区分されておりました株式会社デンサンの全株式を売却し、連結の範囲から除外したことに伴い、当連結会計年度より「ＩＴ関連事業」の区分を廃止しております。

なお、事業区分はセグメントと同一であります。

| 区分 | | 主要品目 | 会社 |
|------------------------|--------------------------|--|---------------------|
| 切削機 具事業 | 穿孔・切断機器 | コアドリル、ウォールカッター、ハンドカッター、ワイヤーソー、プランジカッター | 当社・在外子会社 ・在外関連会社 |
| | ダイヤモンド切削消耗品 | ダイヤモンドコアビット、ダイヤモンドブレード、ダイヤモンドワイヤー | 当社・在外子会社 |
| | 特注機及び切削関連機具 | 自動送り装置、油圧ユニット、ハードトランス、光ファイバーケーブル敷設ロボット、路面研削機、グルーピングカッター | 当社・在外子会社 ・在外関連会社 |
| 特殊工事業 | | アンカー工事、ダイヤ穿孔・切断工事、ワイヤーソー工事、ジベル工事、防水工事、研削工事、防煙工事 | 当社・国内子会社 ・在外子会社 |
| 建設・ 生活関 連品事 業 | 建設機械・工具 | コンプレッサー、ホイス、チェンブロック、グライNDER、パンチャー、鋸金工作機、ボール盤、レーザー加工機、フライス盤、NC旋盤 | 当社 |
| | 建設資材 | コンクリートアンカー類、ケミカルアンカー類、ボルト・ナット類、ビス、ドライバー、ハンマー、安全靴、保護メガネ、砥石、タップ、チップ、スケール、ゲージ、ノギス、レーザーレベル | 当社・在外子会社 |
| | 住宅、OA機器及び生活 関連機器・施設賃貸 | 物置、カーポート、パソコン、ファクシミリ、テレビ、エアコン、衣料品、寝具、皮革製品、貴金属製品、不動産の賃貸 | 当社・在外子会社 |
| 工場設備関連事業 | | 自動制御盤、配電盤、製缶、精密板金加工 | 国内子会社 |
| 介護事業 | | デイサービス、ケアプランサービス、介護付有料老人ホーム、高齢者専用賃貸住宅 | 国内子会社 |

（注）介護事業に係る国内子会社である株式会社サンライフについては、当連結会計年度において、当社の保有する全株式を売却したことにより、同社を連結の範囲から除外しております。

(注) 連結子会社 持分法適用会社

4【関係会社の状況】

| 会社の名称 | 住所 | 資本金 | 主要な事業 の内容 | 議決権の 所有割合 (%) | 関係内容 |
|------------------------------|-----------------------|------------------|-----------------------------------|---------------------|--|
| (連結子会社) 祥建企業股份有限公司 | 台湾新北市 | 千NT \$ 54,000 | 切削機具事業 特殊工事業 建設・生活関 連品事業 | 91.9 | 役員の兼任 当社役員中4名がその役員を兼務して おります。 営業上の取引 当社製品の販売及び同社の製品を当社 が販売しております。 債務の保証 銀行借入に対し、債務保証を行って おります。 |
| (連結子会社) 北斗電気工業株式 会社 | 広島県呉市 | 千円 80,000 | 工場設備関連 事業 | 89.7 | 役員の兼任 当社役員中3名がその役員を兼務して おります。 営業上の取引 当社商品の販売及び同社の製品を当社 の製品材料として仕入をしておりま す。 |
| (連結子会社) 株式会社木戸ボル ト | 広島県呉市 | 千円 10,000 | 工場設備関連 事業 | 100.0 (100.0) | 役員の兼任 当社役員中1名がその役員を兼務して おります。 営業上の取引 当社商品の販売及び同社の商品を当社 が販売しております。 |
| (連結子会社) ダーリン産業株式 会社 | 広島県東広 島市 | 千円 10,000 | 工場設備関連 事業 | 100.0 (100.0) | 役員の兼任 当社役員中1名がその役員を兼務して おります。 営業上の取引 当社商品の販売及び同社の商品を当社 が販売しております。 |
| (連結子会社) 南通康賽克工程工 具有限公司 | 中華人民共 和国江蘇省 南通市 | 千人民元 10,855 | 切削機具事業 | 77.3 | 役員の兼任 当社役員中4名がその役員を兼務して おります。 営業上の取引 当社商品・製品の販売及び同社の製品 を当社が販売しております。 |

| 会社の名称 | 住所 | 資本金 | 主要な事業の内容 | 議決権の所有割合(%) | 関係内容 |
|-------------------------------------|-----------------------|----------------|----------|------------------|---|
| (連結子会社) 南通康賽克半導体 工具有限公司 | 中華人民共 和国江蘇省 南通市 | 千人民元 27,066 | 切削機具事業 | 80.0 | 役員の兼任 当社役員中4名がその役員を兼務して おります。 営業上の取引 当社商品・製品の販売及び同社の製品 を当社が販売しております。 |
| (連結子会社) 山陰建設サービス 株式会社 | 鳥取県米子 市 | 千円 10,000 | 特殊工事事業 | 95.0 | 役員の兼任 当社役員中2名がその役員を兼務して おります。 営業上の取引 当社商品・製品の販売、特殊工事の受 注及び同社への特殊工事を発注してお ります。 |
| (連結子会社) 建設サービス島根 株式会社 | 島根県松江 市 | 千円 5,000 | 特殊工事事業 | 100.0 (100.0) | 営業上の取引 当社商品・製品の販売、特殊工事の受 注及び同社への特殊工事を発注してお ります。 |
| (連結子会社) 株式会社丸金建設 (注)3 | 岡山県倉敷 市 | 千円 60,000 | 特殊工事事業 | 100.0 (10.0) | 役員の兼任 当社役員中1名がその役員を兼務して おります。 資金の援助 運転資金の融資をしております。 営業上の取引 当社商品・製品の販売、特殊工事の受 注及び同社への特殊工事を発注してお ります。 |
| (持分法適用関連会 社) 南通偉秀精密机械 有限公司 | 中華人民共 和国江蘇省 南通市 | 千人民元 2,000 | 切削機具事業 | 24.0 (24.0) | 役員の兼任 当社役員中2名がその役員を兼務して おります。 |

(注)1.「事業の内容」欄には、セグメントの名称を記載しております。

2.議決権の所有割合の()内は、間接所有割合で内数であります。

3.2025年4月1日付で増資を行い、資本金が60,000千円となっております。なお、本増資によって、当社の所有割合に変更はありません。

5【従業員の状況】

(1)連結会社の状況

2025年3月31日現在

| セグメントの名称 | 従業員数（人） | |
|------------|---------|------|
| 切削機具事業 | 139 | (9) |
| 特殊工事業 | 64 | (10) |
| 建設・生活関連品事業 | 67 | (6) |
| 工場設備関連事業 | 43 | (11) |
| 全社（共通） | 17 | (2) |
| 合計 | 330 | (38) |

- (注) 1. 従業員数は就業人員であり、臨時雇用者数（契約社員）は（ ）内に外数で記載しております。
2. 全社（共通）として、記載している従業員数は、特定のセグメントに区分できない管理部門に所属しているものであります。
3. 従業員数が前連結会計年度末に比べ71名（臨時雇用者数を含む）減少したのは、当連結会計年度において、株式会社サンライフの全株式を売却し、連結の範囲から除外したこと等によるものであります。

(2)提出会社の状況

2025年3月31日現在

| 従業員数（人） | 平均年齢（歳） | 平均勤続年数（年） | 平均年間給与（円） |
|----------|---------|-----------|-----------|
| 202 (22) | 45.2 | 17.6 | 4,919,951 |

| セグメントの名称 | 従業員数（人） | |
|------------|---------|------|
| 切削機具事業 | 91 | (8) |
| 特殊工事業 | 28 | (6) |
| 建設・生活関連品事業 | 66 | (6) |
| 全社（共通） | 17 | (2) |
| 合計 | 202 | (22) |

- (注) 1. 従業員数は就業人員であり、臨時雇用者数（契約社員）は（ ）内に外数で記載しております。
2. 平均年間給与は、税込支払給与額であり、基準外賃金及び賞与を含めております。
3. 全社（共通）として記載されている従業員数は、管理部門に所属しているものであります。

(3)労働組合の状況

当社グループにおいて、労働組合は結成されておりませんが、労使関係は円満に推移しております。

(4)管理職に占める女性労働者の割合、男性労働者の育児休業取得率及び労働者の男女の賃金の差異
提出会社

| 当事業年度 | | | | |
|--------------------------------|------------------------------|---------------------|---------|----------|
| 管理職に占める 女性労働者の割合（％） （注1） | 男性労働者の 育児休業取得率（％） （注2） | 労働者の男女の賃金の差異（％）（注3） | | |
| | | 全労働者 | 正規雇用労働者 | 非正規雇用労働者 |
| 0.0 | 0.0 | - | - | - |

- (注) 1. 管理職に占める女性労働者の割合は、「女性の職業生活における活躍の推進に関する法律」（平成27年法律第64号）の規定に基づき算出したものであります。
2. 男性労働者の育児休業取得率につきましては、「育児休業、介護休業等育児又は家族介護を行う労働者の福祉に関する法律」（平成3年法律第76号）の規定に基づき、「育児休業、介護休業等育児又は家族介護を行う労働者の福祉に関する法律施行規則」（平成3年労働省令第25号）第71条の6第1号における育児休業等の取得割合を算出したものであります。
3. 労働者の男女の賃金の差異につきましては、「女性の職業生活における活動の推進に関する法律」（平成27年法律第64号）の規定による公表義務の対象ではないため、記載を省略しております。

連結子会社

連結子会社は、「女性の職業生活における活躍の推進に関する法律」（平成27年法律第64号）及び「育児休業、介護休業等育児又は家族介護を行う労働者の福祉に関する法律」（平成3年法律第76号）の規定による公表義務の対象ではないため、記載を省略しております。

第2【事業の状況】

1【経営方針、経営環境及び対処すべき課題等】

文中の将来に関する事項は、当連結会計年度末現在において当社グループが判断したものであります。

(1) 経営方針

当社グループは「最高の信用」「最高の技術」「最高の品格」の企業理念のもと、各グループ会社の事業分野において安全性と生活環境等に留意した新製品・新技術の開発・サービスを「最適提案」いたします。また、社会の一員として法令遵守に努め、かつ安定的な適正利益を生み出し続ける事により、株主・取引先・従業員の皆様とともに喜びを分かちあい、社会の繁栄に貢献することを基本方針としております。

(2) 経営戦略

当社グループは培ってきた技術力・提案力を活かして、市場ニーズに合わせた体制の見直しと新たな事業領域への挑戦を行い、100年企業に向けて経営基盤の強化を図るため、新しく「中期経営計画2029」（第59期～第63期）を策定しました。

今後当社グループは、「事業領域の拡大」と一層の「選択と集中の推進」に取り組み、社会・顧客ニーズへの対応力を高めてまいります。

全社戦略としては、公共工事を中心とした修繕維持工事市場の拡大を成長市場と捉え、特殊工事業における受注領域を拡大し、工事受注力を高めるとともに、顧客ニーズの高い新製品やエリアに経営資源を集中することで、競争力の強化を目指してまいります。

加えて、サステナビリティ経営の推進による持続可能社会への貢献並びに戦略的な人的資本投資・研究開発、設備投資による強固な経営基盤の強化を図り、目標経営指標の達成を目指してまいります。

(3) 目標とする経営指標

当社グループは、「チャレンジ2029～新たな価値の創造」をスローガンに、会社の持続的な成長と中長期的な企業価値の向上に向けた全社戦略を推進することにより、2029年度に向けて以下の目標経営指標の達成を目指してまいります。

（財務目標） 売上高116億円、営業利益率4.2%、ROE4.5%

（非財務目標） CO₂排出量 46%（2022年度比）、女性管理職比率 10%以上

経験者採用（中途採用）率 50%以上、有給休暇取得率 80%以上

(4) 経営環境及び優先的に対処すべき事業上及び財務上の課題

当社グループの置かれている建設業界においては、公共インフラの老朽化を背景に、修繕維持工事市場は増加傾向で推移しており、今後も拡大していくものと見込まれます。

一方で、資材・原材料価格の上昇や人手不足の進行などのマイナス材料に加えて、国際化・デジタル化の進展による流通構造・競争環境の変化など、企業にとって厳しい経営環境は続くものと予想されます。

このような経営環境のなか、当社グループは各事業分野に、以下のとおり対処すべき事業上及び財務上の課題を設定し対処してまいります。

優先的に対処すべき事業上及び財務上の課題

切削機具事業

公共インフラの老朽化を背景に、今後もコンクリートの穴あけ・切断工事向けに使用するコアドリル・ワイヤーソー等のニーズは継続すると見込まれるため、今後は、既存市場における競争力の強化と更なる成長に向けた基盤づくりを推進することを基本方針として取り組んでまいります。

戦略方向性としては、経営基盤である「技術・顧客・拠点」を最大限に活用して、既存市場においてはコアドリル・ワイヤーソー等主力製品のリニューアル・新製品を計画的に投入、新規市場においてはマーケティング機能を強化し、情報収集を推進するとともに、研究開発に係る人員の増員・投資拡大を行うことで新たな製品カテゴリーの創出を図ってまいります。

また、都市部における営業体制の強化並びにユーザー向けの情報発信機能を強化するため、営業リソースの集中化に取り組めます。加えて、各種業務のIT化等を通じて、販売・開発における生産性の向上を図ることで、既存市場における競争力の強化と更なる成長に向けた基盤づくりを推進してまいります。

特殊工事業

公共インフラの老朽化を背景に修繕維持工事市場は拡大すると予想されるところ、顧客であるゼネコン等元請先は慢性的な人手不足・働き方改革等の影響により、下請企業に期待する役割が変化し、今までの受注領域・受注プロセスでは競争優位性が発揮できない状況となっており、今後は、事業領域を拡大することで受注能力の強化及び受注量の確保に取り組んでまいります。

戦略方向性としては、公共インフラの修繕維持工事の受注力を高めるため、切断穿孔工事に付帯する工事領域の一括受注に挑戦するとともに、工事営業社員を増員することで元請先に対する提案営業を推進してまいります。

加えて、M & Aの実施、施工管理技士の資格取得推進や工事に関する事務の集約化により、受注能力の強化及び受注量の確保を図ることとしております。

建設・生活関連品事業

建設資材等に関するEC系企業の台頭により、消耗品等は厳しい競争環境が続いており、事業の収益性は低下している状況にあります。また、建設・製造現場では人手不足・最低賃金の上昇・資材価格の上昇のマイナス影響があるなかで、国・県等による設備投資関連補助金の拡充により、工作機械等への設備投資ニーズは続く予想され、今後は営業効率の改善による収益性の向上に取り組んでまいります。

戦略方向性としては、工作機械等を中心にお客様の課題解決に繋がる商材・サービスの販売力を高めるために、商材の情報収集機能の強化と提案プロセスの高度化を推進するほか、営業ネットワークの最適化、業務のIT化・事務処理の集中化検討を通じて営業関連コストのスリム化を推進することで収益性の改善を図ってまいります。

工場設備関連事業

特定の取引先に対する受注依存度が高いと収益力は不安定なため、受注ポートフォリオの分散による収益の安定化を基本方針として取り組んでまいります。鉄工部門については原価管理プロセスの高度化により受注当たりの収益性を高めるとともに、新規受注先の開拓を推進してまいります。また、電気部門についてはグループ一貫生産体制の強みを活かして製缶・塗装領域における受注の拡大を推進することで、受注ポートフォリオの分散を図ってまいります。

財務戦略

中期経営計画期間で捻出する営業キャッシュ・フローを含めた財務リソースを、安定的収益基盤の確立と持続的な成長に向けて、戦略的・機動的に分配してまいります。

成長投資については、新たな成長分野・領域の拡大及び経営基盤の強化に資する投資を実行してまいります。また、中期経営計画期間中に各投資効果を検証したうえで、具体的な投資対象を選定し都度実行していく予定としております。

株主還元については、株主利益の最大化を意識する中で、会社の持続的な成長と中長期的な企業価値の向上を実現するため、安定的かつ継続的な配当還元を努めてまいります。

2【サステナビリティに関する考え方及び取組】

当社グループは、地球温暖化などの環境問題への取組が企業の社会的責務であることを認識し、事業活動を通じて環境保全活動に積極的に取り組むとともに、企業の経済成長を両立し「100年企業」を目指して持続可能な社会の実現に貢献してまいります。

そのため、当社グループにおいては、環境・社会問題への配慮及びガバナンスの強化（ＥＳＧ）並びに持続可能な開発目標（ＳＤＧｓ）の達成に取組み、それらを自らの成長に繋げるサステナビリティ経営に取り組むこととしております。

（１）ガバナンス

当社グループは、サステナビリティ経営の推進に向けたマネジメント体制を構築しており、当社社長を委員長とした「サステナビリティ委員会」を設置し、サステナビリティに関する方針決定、戦略策定、進捗状況のモニタリング、達成状況の評価を行うなど、課題解決に向けて取り組んでおります。

サステナビリティ委員会は、定期的（原則年２回）に取締役会への報告を行い、取締役会は当該委員会からの報告を基に適切に管理・監督を行っております。

（２）戦略

・環境問題について

当社グループは、環境に配慮した様々な更なる取組みを実施しております。現在取り組んでいるＬＥＤ照明への切り替えは、自社ビルの大半が完了しており順次切り替えを進めております。また、営業車のハイブリッド車への移行を、より多くの拠点で推進しております。さらに、自社のＣＯ２排出量削減に向けて、地域貢献を考慮に入れた取組みを検討することで、地元企業との連携を深め、脱炭素社会の実現に向けた貢献を推進していきたいと考えております。

・人的資本について

（人材育成方針）

当社グループは「最高の信用」「最高の技術」「最高の品格」を経営理念としており、それを実践していくには、社員一人ひとりの人材力が不可欠です。

当社グループでは、社員の成長が私たちグループの成長であるとの考えの下、人事制度や人材育成施策を継続的に改善するとともに、社員一人ひとりの個性を尊重し、計画的な人材育成に注力します。

（方針実現のための施策）

人材育成の強化

社員階層別の研修の充実を図るため、外部講師による研修会を実施しております。また、資格取得支援制度を活用し、キャリアアップの積極的なサポートを行います。

職場環境の改善

各自が自律的に成長し、十分にその能力を発揮できるよう、アットホームで働きやすい職場環境を醸成します。また、有給休暇の取得促進やフレックス制度の活用など、働き方改革に積極的に取り組んでおります。安全管理の徹底については、労働災害ゼロを目指して、総合的かつ計画的な安全対策を推進します。

人事制度改革

高齢者の豊富な経験を活かし、シニアアドバイザーなど働きがいのある多彩な働き方のできる人事制度を構築し、従業員エンゲージメントの一層の向上を目指します。また、ジョブローテーション制度を促進し、個々のスキルアップを図るとともに、複線型人事制度を活用し、社員の適性を活かしつつライフスタイルに即したキャリアを選べる組織作りに努めます。

（３）リスク管理

サステナビリティ関連のリスクと機会については、サステナビリティ委員会が中心となりサステナビリティを巡る課題が事業に影響を与えるリスクと機会を分析・評価し、業務執行に関する重要事項について経営会議及び取締役会に報告することとしております。また、経営会議及び取締役会では、当該重要事項について審議の上、迅速な意思決定を行い事業戦略に反映することでリスクへの対応と機会実現を図ります。

（４）指標及び目標

| 指標 | 目標 | 実績（当事業年度） |
|--------------|-----------------|-----------|
| 女性管理職比率 | 2029年３月期末までに10% | - |
| 女性従業員比率 | 2029年３月期末までに30% | 19.3% |
| 女性採用比率 | 25%以上 | 50.0% |
| 経験者採用（中途採用）率 | 50%以上 | 80.0% |
| 有給休暇取得率 | 2029年３月期末までに80% | 43.6% |

（注）目標及び実績は、提出会社の状況について記載しております。

3【事業等のリスク】

有価証券報告書に記載した事業の状況、経理の状況等に関する事項のうち、経営者が連結会社の財政状態、経営成績及びキャッシュ・フローの状況に重要な影響を与える可能性があると認識している主要なリスクは、以下のとおりであります。

なお、文中の将来に関する事項は、当連結会計年度末現在において当社グループが判断したものであります。

(1) 特殊工事の安全対策及び施工管理者の人手不足について

当社はダイヤモンド切削機具を用いて、耐震工法・免震工法などによる構造物の切断解体を行っており、特殊工事は重量物の搬送・移動が伴うため、工事に際して十分な指導と安全対策を実施しておりますが、工事内容は個々に異なりすべての点で安全を保障できるものではありません。そのための損害保険等に参加するなどの対応しておりますが、当該保険の免責事項や限度額超過に該当する損害が発生した場合は、経営成績に悪影響を及ぼす可能性があります。

また、建設業界に従事する施工管理者不足が問題化しております。労働者不足による人件費の高騰や、人手不足による工事進捗の遅れなど、経営成績に悪影響を及ぼす可能性があります。

工事現場等での事故原因の多くは、安全確認や作業手順の不遵守にあります。安全意識の向上を常に図るための社員教育を定期的に行ってまいります。

人材につきましては常に幅広く優秀な方を求人するとともに、資格取得等を奨励してまいります。

(2) 製品・部品の海外生産による経営成績への影響について

当社グループは、中国江蘇省南通市に設立した子会社2社において、ダイヤモンド切削関連機具、切削消耗品の製造・販売を行い厳格な品質管理を行っておりますが、中国国内で調達する部品等が必要完成度に達していないこと並びに当該国の政治的変動や法令の規制等が発生したことにより、製造の遅れが発生した場合は、経営成績に悪影響を及ぼす可能性があります。

当社はダイヤモンド切削機具に関わる工業所有権を有しており、その一部は米国・台湾・韓国等にも登録済みであり、今後も拡大していく方針であります。中国をはじめとする新興地域国における申請・登録が当局の事情等により円滑に進まない場合は、将来の経営成績に悪影響を及ぼす可能性があります。

中国での政治的変動や法令の規制に対する対応は、部品調達先の変更及び日本国内及び他国の企業へ生産を切り替え、リスクを最小限度に抑えることに努めてまいります。

(3) 顧客情報管理について

当社グループは製品・商品の製造・販売及び特殊工事業における顧客情報を有しております。顧客情報の管理には万全を期しておりますが、万一それらの情報が外部に漏洩した場合には、当社グループの信用低下により、経営成績に悪影響を及ぼす可能性があります。

万一それらの情報が外部に漏洩した場合は、原因究明調査を行い、再発防止及び防御の最適化の体制作りを行ってまいります。

4【経営者による財政状態、経営成績及びキャッシュ・フローの状況の分析】

(1) 経営成績等の状況の概要

当連結会計年度における当社グループ（当社、連結子会社及び持分法適用会社）の財政状態、経営成績及びキャッシュ・フロー（以下「経営成績等」という。）の状況の概要は次のとおりであります。

財政状態

資産、負債及び純資産の状況

（資 産）

流動資産は、前連結会計年度に比べて、7億97百万円減少し、52億70百万円となりました。主な要因として、現金及び預金の減少4億28百万円、売上債権の減少4億41百万円などによるものであります。

有形固定資産は、前連結会計年度に比べて、1億57百万円減少し、43億84百万円となりました。主な要因は、取得1億69百万円に対し、減損損失を要因とする土地などの減少2億円及び減価償却費1億36百万円などによるものであります。無形固定資産は、前連結会計年度に比べて、35百万円増加し、1億23百万円となりました。投資その他の資産は、前連結会計年度に比べて、3億4百万円増加し、21億85百万円となりました。主な要因として、投資有価証券が3億18百万円増加したことなどによるものであります。固定資産合計は、前連結会計年度に比べて、1億82百万円増加し、66億92百万円となりました。

この結果、総資産は、前連結会計年度に比べて6億15百万円減の119億63百万円となりました。

（負 債）

流動負債は、前連結会計年度に比べて、5億74百万円減少し、26億96百万円となりました。主な要因として、仕入債務の減少9億10百万円、短期借入金の増加4億63百万円などによるものであります。

固定負債は、前連結会計年度に比べて、57百万円増加し、11億26百万円となりました。これは主に、長期借入金の減少30百万円に対し、繰延税金負債の増加1億13百万円などによるものであります。なお、長期借入金、短期借入金は合わせて、4億34百万円増加しました。

この結果、負債合計は、前連結会計年度に比べて5億17百万円減の38億22百万円となりました。

（純資産）

純資産合計は、81億40百万円と前連結会計年度に比べて、98百万円減少しました。

株主資本は、利益剰余金が親会社株主に帰属する当期純損失2億8百万円、配当金の支払45百万円により、2億53百万円減少し、6億4百万円となり、株主資本合計で3億37百万円減少し、71億36百万円となりました。

その他の包括利益累計額は、その他有価証券評価差額金が1億50百万円の増加、為替換算調整勘定が52百万円の増加、退職給付に係る調整累計額が18百万円の減少となり、合計で前連結会計年度に比べて、1億84百万円増加し、7億92百万円となりました。

非支配株主持分は55百万円増加し、2億12百万円となりました。

経営成績の状況

当連結会計年度におけるわが国の経済は、インバウンド需要やIT関連の設備投資が引き続き堅調であったものの、コメをはじめ食品の値上がりは消費者の個人消費を抑制したほか、原材料コストの高騰、人件費の増加や人材確保の困難さは幅広い企業の収益を圧迫し、期末に向けてやや悪化して推移してまいりました。

当社グループが主として属する土木建設業界においては、高速道路、ダム関連、橋梁関連のインフラ整備等の需要は例年並みに推移しましたが、一方で人手不足や原材料の高騰等の影響もあり、混沌とした状況が続きました。

このような環境のなか、当社グループは各事業分野において、中長期的な経営基盤の強化の確立を踏まえ、経営資源の有効活用のための変革を行いつつ、今持てる力を最大限に発揮し、お客様に「最適」の提案を継続し、顧客満足度の向上に努めてまいりました。

この結果、当連結会計年度の売上高は102億97百万円（前連結会計年度比0.8%減）となりました。営業損失は3百万円（前連結会計年度は営業利益46百万円）、経常利益は40百万円（前連結会計年度比65.0%減）となりました。特別利益として投資有価証券売却益など76百万円（前連結会計年度は関係会社株式売却益など2億36百万円）、また、特別損失として減損損失など2億20百万円（前連結会計年度は減損損失など50百万円）を計上したため、親会社株主に帰属する当期純損失は、2億8百万円（前連結会計年度は親会社株主に帰属する当期純利益2億10百万円）となりました。

セグメントごとの経営成績は次のとおりであります。（セグメント間の内部売上高は含めておりません。）

〔切削機具事業〕

消耗品海外メーカーの日本進出による競争環境の激化などの影響により、売上高は35億96百万円（前連結会計年度比6.7%減）となりました。原価低減に努めたものの、販売費及び一般管理費の高騰もあり、セグメント利益（営業利益）は2億7百万円（前連結会計年度比30.2%減）となりました。

〔特殊工事業〕

当社が得意とする切断穿孔工事以外の管理領域を含めた発注が多くなり受注案件が減少したことにより、売上高は16億35百万円（前連結会計年度比0.9%減）となりました。販売費及び一般管理費の高騰もあり、セグメント利益（営業利益）は42百万円（前連結会計年度比61.1%減）となりました。

〔建設・生活関連品事業〕

お客様へのきめ細かな提案営業活動を推進したことにより受注が順調に推移し、売上高は38億38百万円（前連結会計年度比8.8%増）となりました。原価高騰、販売費及び一般管理費等の高騰もあるものの低減に努め、セグメント利益（営業利益）は1億38百万円（前連結会計年度比17.5%増）となりました。

〔工場設備関連事業〕

主要顧客からの受注が昨年に引き続き順調に推移したことや、グループ化した子会社の売上も順調に推移し、売上高は10億55百万円（前連結会計年度比18.2%増）となりました。販売費及び一般管理費の低減にも努め、セグメント利益（営業利益）は87百万円（前連結会計年度比1388.2%増）となりました。

〔介護事業〕

売上高は1億73百万円（前年同期比51.3%減）、営業損失は15百万円（前年同期は営業損失20百万円）となりました。なお、当連結会計年度において、当社の連結子会社である株式会社サンライフの全株式を売却したため、連結の範囲から除外しております。

なお、前連結会計年度において、報告セグメントの「ＩＴ関連事業」に区分されておりました株式会社デンサンの全株式を売却し、連結の範囲から除外したことに伴い、当連結会計年度より「ＩＴ関連事業」の区分を廃止しております。

キャッシュ・フローの状況

当連結会計年度末の現金及び現金同等物（以下、資金という）は前連結会計年度末に比べて、3億88百万円減少し、14億81百万円となりました。

当連結会計年度における各キャッシュ・フローの状況とそれらの要因は次のとおりであります。

（営業活動によるキャッシュ・フロー）

営業活動の結果使用した資金は5億39百万円（前連結会計年度は6億60百万円の資金獲得）となりました。

減価償却費1億39百万円、減損損失2億円、売上債権の減少額3億98百万円、棚卸資産の減少額25百万円等収入の一方で、税金等調整前当期純損失1億5百万円、仕入債務の減少額9億18百万円、法人税等の支払額70百万円等に使用したことが主な要因であります。

（投資活動によるキャッシュ・フロー）

投資活動の結果使用した資金は2億円（前連結会計年度は13百万円の資金獲得）となりました。

これは主に投資有価証券の売却による収入が取得による支出を60百万円下回ったこと、定期預金の払戻による収入が預入による支出を39百万円上回ったこと、有形固定資産の売却による収入が取得による支出を1億75百万円下回ったこと等によるものであります。

（財務活動によるキャッシュ・フロー）

財務活動の結果獲得した資金は3億31百万円（前連結会計年度は61百万円の資金使用）となりました。

これは主に長期借入金の返済による支出が借入による収入を98百万円上回ったこと、短期借入金の純増加額5億32百万円、配当金の支払額45百万円等によるものであります。

生産、受注及び販売の実績

a. 生産実績

当連結会計年度の生産実績をセグメントごとに示すと、次のとおりであります。

| セグメントの名称 | 前連結会計年度 (自 2023年 4月 1日 至 2024年 3月31日) | 当連結会計年度 (自 2024年 4月 1日 至 2025年 3月31日) | 前年同期比(%) |
|----------------|---|---|----------|
| 切削機具事業(千円) | 1,264,550 | 1,036,943 | 82.0 |
| 特殊工事業(千円) | - | - | - |
| 建設・生活関連品事業(千円) | - | - | - |
| 工場設備関連事業(千円) | 651,409 | 706,625 | 108.5 |
| 介護事業(千円) | - | - | - |
| I T関連事業(千円) | 78,961 | - | - |
| 合計(千円) | 1,994,920 | 1,743,568 | 87.4 |

(注) 1. 上記金額は製造原価によっており、セグメント間の取引は相殺消去しております。

2. 当連結会計年度より報告セグメントの「I T関連事業」を廃止しております。

b. 商品・製品仕入実績

当連結会計年度の商品・製品仕入実績をセグメントごとに示すと、次のとおりであります。

| セグメントの名称 | 前連結会計年度 (自 2023年 4月 1日 至 2024年 3月31日) | 当連結会計年度 (自 2024年 4月 1日 至 2025年 3月31日) | 前年同期比(%) |
|----------------|---|---|----------|
| 切削機具事業(千円) | 1,481,560 | 1,512,130 | 102.1 |
| 特殊工事業(千円) | - | - | - |
| 建設・生活関連品事業(千円) | 2,809,315 | 3,077,878 | 109.6 |
| 工場設備関連事業(千円) | 120,827 | 135,919 | 112.5 |
| 介護事業(千円) | - | - | - |
| I T関連事業(千円) | - | - | - |
| 合計(千円) | 4,411,703 | 4,725,927 | 107.1 |

(注) 1. 上記金額は仕入価格によっており、セグメント間の取引については相殺消去しております。

2. 当連結会計年度より報告セグメントの「I T関連事業」を廃止しております。

c. 受注実績

当社グループは製品については、見込生産を中心に行っているため、また、特殊工事業において、施工工事は工期が短く1件当たりの受注金額が僅少であるため、受注高の総合的な把握は行っておらず、記載を省略しております。

d. 販売実績

当連結会計年度の販売実績をセグメントごとに示すと、次のとおりであります。

| セグメントの名称 | 前連結会計年度 (自 2023年 4月 1日 至 2024年 3月31日) | 当連結会計年度 (自 2024年 4月 1日 至 2025年 3月31日) | 前年同期比(%) |
|----------------|---|---|----------|
| 切削機具事業(千円) | 3,854,407 | 3,595,731 | 93.3 |
| 特殊工事業(千円) | 1,650,208 | 1,635,394 | 99.1 |
| 建設・生活関連品事業(千円) | 3,527,095 | 3,837,887 | 108.8 |
| 工場設備関連事業(千円) | 892,431 | 1,054,819 | 118.2 |
| 介護事業(千円) | 356,027 | 173,473 | 48.7 |
| I T関連事業(千円) | 99,469 | - | - |
| 合計(千円) | 10,379,637 | 10,297,303 | 99.2 |

(注) 1. 上記金額は外部顧客に対する売上高であり、セグメント間の内部売上高は含まれておりません。

2. 当連結会計年度より報告セグメントの「I T関連事業」を廃止しております。

(2) 経営者の視点による経営成績等の状況に関する分析・検討内容

経営者の視点による当社グループの経営成績等の状況に関する認識及び分析・検討内容は次のとおりであります。
なお、文中の将来に関する事項は、当連結会計年度末現在において判断したものであります。

財政状態及び経営成績の状況に関する認識及び分析・検討内容

a. 財政状態

(総資産)

当連結会計年度の総資産は、前連結会計年度に比べ、6億15百万円減少し119億63百万円となりました。主な要因は、現金及び預金の減少4億28百万円、売上債権の減少4億41百万円などで流動資産が7億97百万円減少したこと、投資その他の資産で、投資有価証券が3億18百万円増加したことなどにより固定資産が1億82百万円増加したことによるものであります。

(負債)

負債は、前連結会計年度に比べ、5億17百万円減少し38億22百万円となりました。主な要因は、前連結会計年度に比べ、仕入債務の減少9億10百万円、短期借入金の増加4億63百万円、未払法人税等の減少17百万円などによるものであります。

(純資産)

純資産は、前連結会計年度に比べ、98百万円減少し81億40百万円となりました。

株主資本は、親会社株主に帰属する当期純損失2億8百万円、配当金の支払45百万円などにより3億37百万円減少し、71億36百万円となりました。

その他の包括利益累計額は、その他有価証券評価差額金の増加1億50百万円、為替換算調整勘定の増加52百万円、退職給付に係る調整累計額の減少18百万円などにより7億92百万円となりました。

非支配株主持分は、55百万円増加し2億12百万円となりました。

この結果、自己資本比率は、66.3%となりました。

b. 経営成績の状況

当連結会計年度の売上高は前連結会計年度に比べ82百万円減少し102億97百万円となりました。利益面では前連結会計年度に比べ営業利益は49百万円減少し営業損失3百万円、経常利益は75百万円減少し40百万円となり、親会社株主に帰属する当期純利益は4億18百万円減少し親会社株主に帰属する当期純損失2億8百万円となりました。

1. 売上高

当連結会計年度のセグメント別売上高は、「切削機具事業」では、消耗品海外メーカーの日本進出による競争環境の激化などの影響により、前連結会計年度に比べ2億59百万円減少し35億96百万円となりました。「特殊工事業」は、当社が得意とする切断穿孔工事以外の管理領域を含めた発注が多くなり受注案件が減少したことにより、前連結会計年度に比べ15百万円減少し16億35百万円となりました。「建設・生活関連品事業」は、お客様へのきめ細かな提案営業活動を推進し受注が順調に推移し、前連結会計年度に比べ3億11百万円増加し38億38百万円となりました。「工場設備関連事業」は、主要顧客からの受注が昨年に引き続き順調に推移したことや、グループ化した子会社の売上也順調に推移し、前連結会計年度に比べ1億62百万円増加し10億55百万円となりました。「介護事業」は、当連結会計年度において、当社の連結子会社である株式会社サンライフの全株式を売却したため、前連結会計年度に比べ1億83百万円減少し1億73百万円となりました。

2. 売上原価、販売費及び一般管理費

売上原価は、売上高に対する売上原価の比率が原材料価格の高騰などにより0.1ポイント増加して77.2%となり、79億49百万円となりました。

販売費及び一般管理費は、前連結会計年度に比べ19百万円増加し23億51百万円となりました。売上高に対する販売費及び一般管理費の比率は、22.5%から22.8%となりました。

3. 営業利益

営業利益は、売上総利益が29百万円減少し、販売費及び一般管理費が19百万円増加したため、前連結会計年度に比べ49百万円減少し営業損失3百万円となりました。

4. 営業外収益、営業外費用

営業外収益は、前連結会計年度の76百万円から当連結会計年度は75百万円となりました。営業外費用は、前連結会計年度の7百万円から当連結会計年度は32百万円となりました。これは、為替差損が20百万円増加したことなどによるものであります。前連結会計年度の69百万円の純収益が当連結会計年度は43百万円の純収益となりました。

5. 経常利益

経常利益は、前連結会計年度に比べ75百万円減少し40百万円となりました。

6. 税金等調整前当期純利益

特別利益は、前連結会計年度において関係会社株式売却益などを2億36百万円計上しましたが、当連結会計年度は投資有価証券売却益などにより76百万円となりました。また特別損失は、前連結会計年度は減損損失48百万円など50百万円計上しましたが、当連結会計年度は、減損損失2億円など2億20百万円計上したことにより、税金等調整前当期純利益は前連結会計年度に比べ4億6百万円減少し税金等調整前当期純損失1億5百万円となりました。

7. 法人税等

法人税等合計は、前連結会計年度に比べ4百万円増加し1億5百万円となりました。

8. 非支配株主に帰属する当期純利益

前連結会計年度の非支配株主に帰属する当期純損失9百万円から、当連結会計年度は非支配株主に帰属する当期純損失1百万円となりました。

9. 親会社株主に帰属する当期純利益

この結果、親会社株主に帰属する当期純利益は前連結会計年度に比べ、4億18百万円減少し親会社株主に帰属する当期純損失2億8百万円となりました。

当社グループの経営に影響を与える大きな要因としては、「切削機具事業」での製品の海外生産に係るリスク、「特殊工事事業」の安全性に係るリスク及び施工管理者の人手不足に係るリスクがあります。

「切削機具事業」での製品の海外生産に係るリスクについては、日本国内の工場及び中国に設立した子会社2社において製造を行っていますが、中国内で調達する部品等が必要完成度に達していないこと並びに当該国の政治的変動や法令の規制等が発生したことにより、製造の遅れが発生した場合は、経営成績に悪影響を及ぼすと認識しております。

これらのリスクを回避するため、中国生産を短期間のうちに日本での国内生産へ切換えができるよう国内部品メーカーとの関係を一層強化していきます。

「特殊工事事業」での安全性に係るリスクについては、現場作業に携わる作業員の安全教育等により継続的な意識改革に努めていきます。施工管理者の人手不足に係るリスクについては、資格取得に必要な教育に努め、資格取得者に対しては、資格手当を支給するなど、資格取得者を社内で育成していきます。

キャッシュ・フローの状況の分析・検討内容並びに資本の財源及び資金の流動性に係る情報

a. キャッシュ・フロー

営業活動によるキャッシュ・フローは、5億39百万円の資金使用（前連結会計年度は6億60百万円の資金獲得）となりました。

投資活動によるキャッシュ・フローは、2億円の資金使用（前連結会計年度は13百万円の資金獲得）となりました。

財務活動によるキャッシュ・フローは、3億31百万円の資金獲得（前連結会計年度は61百万円の資金使用）となりました。

これらの活動の結果、現金及び現金同等物の残高は、前連結会計年度から3億88百万円減少し、14億81百万円となりました。

なお、当社グループのキャッシュ・フロー関連指標のトレンドは次のとおりです。

| | 2023年3月期 | 2024年3月期 | 2025年3月期 |
|---|----------|----------|----------|
| 自己資本比率（％） （自己資本／総資産） | 65.0 | 64.2 | 66.3 |
| 時価ベースの自己資本比率（％） （株式時価総額／総資産） | 17.0 | 17.7 | 18.1 |
| キャッシュ・フロー対有利子負債比率（年） （有利子負債／営業キャッシュ・フロー） | 21.6 | 1.6 | - |
| インタレスト・カバレッジ・レシオ （営業キャッシュ・フロー／利払い） | 15.8 | 182.9 | - |

（注）1．各指標は、いずれも連結ベースの財務数値により計算しております。

2．株式時価総額は、期末株価終値×期末発行済株式数（自己株式控除後）により計算しております。

3．営業キャッシュ・フローは連結キャッシュ・フロー計算書の営業活動によるキャッシュ・フローを使用しております。利払いについては、連結キャッシュ・フロー計算書の利息の支払額を使用しております。

4．キャッシュ・フロー対有利子負債比率及びインタレスト・カバレッジ・レシオの2025年3月期については、マイナス表示となるため、記載しておりません。

b. 資金需要

当社グループの運転資金のうち主なものは、材料・商品の購入の他、製造費、完成工事費用、販売費及び一般管理費等の営業費用によるものであります。営業費用の主なものは人件費及び荷造・運搬費、通信費、家賃等の設備費用であります。

c. 財務政策

当社グループは現在、運転資金及び設備投資資金につきましては、自己資金又は銀行借入れにより資金調達することとしております。借入れによる資金調達に関しては、原則として運転資金については期限が1年以内の短期借入金で、設備投資資金については固定金利の長期借入金で調達しております。当連結会計年度においてグループ全体の所要資金として、金融機関より長期借入金として2億30百万円の調達を実施しました。当連結会計年度末の短期借入金の残高は前連結会計年度末より4億63百万円増加し10億20百万円、長期借入金の残高は前連結会計年度末より30百万円減少し、4億39百万円となり合計14億59百万円（前連結会計年度末は10億25百万円）となっております。

当社グループは、健全な財政状態、営業活動によるキャッシュ・フローを生み出す能力及び不動産の担保余力等により将来必要な運転資金及び設備投資資金を調達することが可能と考えております。

重要な会計上の見積り及び当該見積りに用いた仮定

当社グループの連結財務諸表は、我が国において一般に公正妥当と認められる会計基準に基づいて作成されており、財政状態及び経営成績に関する以下の分析が行われております。

当社グループ経営陣は、連結財務諸表の作成に際し、決算日における資産・負債の報告数値及び報告期間における収益・費用の報告数値に影響を与える見積りを行わなければなりません。経営陣は、貸倒引当金、棚卸資産、固定資産、退職給付に係る負債等に関する見積り及び判断に対して、継続的に評価を行っております。経営陣は過去の実績や状況に応じ合理的と考えられる様々な要素に基づき、見積り及び判断を行っております。

実際の結果は、見積り特有の不確実性があるため、これらの見積りと異なる場合があります。当社グループでは、特に以下の重要な会計方針が、当社グループの連結財務諸表の作成において使用される当社グループの重要な判断と見積りに大きな影響を及ぼすと考えております。

a．収益の認識

当社グループの売上高は通常は顧客に対して商・製品が出荷された時点、工事売上に関しては一定期間にわたり収益計上されます。特定のケースでは、注文書で顧客の検査に合格することが要求されており、その場合は顧客が当社グループの商・製品を検収した時点で売上を計上しております。不動産賃貸収入は、契約書に基づき、月単位で収益を計上しております。

b．貸倒引当金

当社グループは顧客の支払不能時に発生する損失の見積額に対して、貸倒引当金を計上しております。顧客の財政状態が悪化し、その支払能力が低下した場合、追加引当が必要となる可能性があります。

c．棚卸資産

当社グループは、棚卸資産の市場状況に基づく時価の見積額と取得原価との差額に相当する額について、評価損を計上しております。実際の将来需要又は市場状態が見積りより悪化した場合、追加の評価損が必要となる可能性があります。

d．投資有価証券の減損

当社グループは、余資運用の一環として、純投資目的の株式を所有しております。これらの株式には価格変動性が高い上場会社の株式と、市場価格のない非上場会社の株式が含まれております。当社グループでは上場会社の株式への投資の場合、期末日における時価が取得原価に比べ50%以上下落した場合には全て減損処理を行い、30%～50%未満の下落の場合、下落継続期間等を総合的に検討し著しい下落と判断した場合、時価の回復可能性を考慮した上で減損処理を行っております。非上場会社への投資の場合、実質価額が取得原価に比べて50%程度以上低下し回復可能性が十分な証拠によって裏付けられる場合を除き、減損処理を行っております。将来の市況悪化又は投資先の経営成績の不振により、現在の簿価に反映されていない損失又は、簿価の回収不能が発生した場合、評価損の計上が必要となる可能性があります。

e．繰延税金資産

当社グループは、繰延税金資産について、当該資産が将来の税金負担額を軽減する効果を評価するにあたっては、将来の課税所得及び慎重かつ実現可能性の高い継続的な税務計画を検討し、繰延税金資産の全部又は一部を将来回収できないと判断した場合、当該判断を行った期間に繰延税金資産の調整額を費用として計上します。同様に計上金額の純額を上回る繰延税金資産を、今後回収できると判断した場合、繰延税金資産への調整により当該判断を行った期間に利益を計上することになります。

f．減損会計

当社グループの資産のグルーピングは事業用資産については主として事業所を単位に、賃貸用資産については個別資産ごとにグループ化しております。今後は、主として事業所損益の著しい悪化、賃貸用資産については賃料の改定等、また土地の市場価格の著しい下落等で減損損失が生じる可能性があります。

g．退職給付に係る負債

当社は従業員の退職給付に備えるため、確定給付企業年金制度及び退職一時金制度を採用しており、国内子会社の一部については、退職一時金制度を採用しております。退職給付費用及び債務は、数理計算上で設定される前提条件に基づいて算出されております。これらの前提条件には割引率、退職率、近年の統計数値に基づいて算出される死亡率及び年金資産の長期収益率などが含まれます。実際の結果が前提条件と異なる場合又は、前提条件が変更された場合、その影響は累積され将来にわたって定期的に認識されるため、将来期間において認識される費用及び計上される債務に影響を及ぼします。割引率の低下及び年金資産運用での損失は当社グループの退職給付費用に対して悪影響を及ぼします。同様に割引率の上昇及び年金資産運用での収益は退職給付費用に好影響を与えます。過去勤務費用及び数理計算上の差異の償却は退職給付費用の一部を構成しておりますが、当社グループでは、過去勤務費用は、その発生時の従業員の平均残存勤務期間以内の一定の年数（５年）により均等償却しております。数理計算上の差異は、各連結会計年度の発生時における従業員の平均残存勤務期間以内の一定の年数（７年）による定率法によりそれぞれ発生の日連結会計年度から費用処理しております。

5【重要な契約等】

該当事項はありません。

6【研究開発活動】

当社グループの研究開発は、当社技術製造部を主体として工事・販売の関連部門等から広く情報を収集しながら、建設工事等に係る新施工技術及び新製品開発・改良の研究活動を行っております。

現在の研究開発スタッフは、グループ全員で12名在籍し、これは総従業員の3.3%に相当しております。当連結会計年度における事業の種別セグメントごとの研究目的、主要課題、研究成果及び研究開発費は次のとおりであります。

なお、当連結会計年度の研究開発費は115,643千円となっております。

(1) 切削機具事業

鉄筋コンクリートを穿孔・切断する工具機器等を研究開発する目的で活動を行った結果、主な成果は次のとおりで、研究開発費は115,643千円であります。

「自動送り装置E H A C - 1 1 0シリーズ」の開発

コアドリルを自動で穿孔する装置です。コアドリルの両サイドどちら側にも取付け可能なモデルもラインナップに追加しています。ビットの切込み用にドリルを低速回転させる機能や、視認性を向上させるためのバックライトを搭載しています。

「油圧ユニット E - 2 0 1 2 A e c o +」の開発

環境にやさしい生分解性作動油を採用した油圧ユニットです。油圧ポンプの変更により、使用する油圧機器の幅が広がりました。警告ブザーが2秒間鳴った後に油圧機器が始動するので、安全な作業ができます。

「電動ウォールカッター C D W - 4 0 2 A E P r o」の開発

切断方向の切り替えを機械本体でも行えるようになりました。モータにダクトホースが取付け可能になり、切削水の浸入を防ぎモータを保護します。

「充電油圧プレス B P - 8 . 5 T 2」の開発

モータをパワーアップしたことにより、従来品に比べカシメ回数が約20%、カシメ速度は約15%向上しました。

「200ロングライフブーリーG X」の開発

材質の変更により、従来品に比べ耐久性が約50%向上しました。

「高速回転アンカー用ビット ハヤダシ」の開発

既存品よりもコアガラの排出がスムーズになりました。

「スマートワンレーザ デッキプレート用ビット」の開発

デッキプレート単体およびコンクリートデッキスラブ用のビットです。デッキプレートにかみこみにくい仕様になっています。

(2) 特殊工事業

当連結会計年度において該当する研究開発活動はありませんでした。

(3) 建設・生活関連品事業

当連結会計年度において該当する研究開発活動はありませんでした。

(4) 工場設備関連事業

当連結会計年度において該当する研究開発活動はありませんでした。

(5) 介護事業

当連結会計年度において該当する研究開発活動はありませんでした。

第3【設備の状況】

1【設備投資等の概要】

当社グループでは、省力化、合理化及び投資効率を総合的に勘案して設備投資を行っております。当連結会計年度の設備投資は全体では、生産設備の取得等を中心に218,370千円を行い、資金については自己資金等により充たいたしました。

切削機具事業においては、事業用建物の取得及び生産設備の取得等に65,751千円の設備投資を実施しました。

特殊工事業においては、工具類の更新等に19,316千円の設備投資を実施しました。

建設・生活関連品事業においては、事業用建物の取得等に58,401千円の設備投資を実施しました。

工場設備関連事業においては、事業用建物の取得等に24,424千円の設備投資を実施しました。

2【主要な設備の状況】

当社グループは、同一事業所で多種の事業を営んでおり、その設備の状況をセグメントごとの数値とともに主たる設備の状況を開示する方法によっております。

当連結会計年度末における状況は、次のとおりであります。

(1) セグメント内訳

2025年3月31日現在

| セグメントの名称 | 帳簿価額（単位：千円） | | | | | 従業員数 （人） |
|------------|-------------|------------|-----------------------|---------|-----------|-------------|
| | 建物及び 構築物 | 機械及び 装置 | 土地 (面積㎡) | その他 | 合計 | |
| 切削機具事業 | 259,439 | 65,038 | 1,345,686 (5,042) | 46,001 | 1,716,164 | 139 (9) |
| 特殊工事業 | 64,795 | 10,443 | 398,341 (4,771) | 24,698 | 498,276 | 64 (10) |
| 建設・生活関連品事業 | 452,451 | 0 | 1,469,670 (14,450) | 11,349 | 1,933,470 | 67 (6) |
| 工場設備関連事業 | 41,460 | 6,371 | 35,844 (5,650) | 25,250 | 108,924 | 43 (11) |
| 小計 | 818,145 | 81,852 | 3,249,541 (29,913) | 107,297 | 4,256,835 | 313 (36) |
| 全社資産 | 56,618 | - | 56,588 (1,151) | 13,755 | 126,962 | 17 (2) |
| 合計 | 874,763 | 81,852 | 3,306,130 (31,064) | 121,053 | 4,383,797 | 330 (38) |

（注）1．帳簿価額のうち「その他」は、車両運搬具、工具・器具及び備品であります。

2．従業員数の（ ）内は臨時雇用者数であり、外数で記載しております。

(2) 提出会社の状況

2025年3月31日現在

| 事業所名 (主な所在地) | セグメントの名称 | 設備の内容 | 帳簿価額(単位:千円) | | | | | 従業員数 (人) |
|--------------------------|--------------------|------------------------------------|-------------|------------|--------------------|--------|-----------|-------------|
| | | | 建物及び 構築物 | 機械及び 装置 | 土地 (面積㎡) | その他 | 合計 | |
| 発研グループ (東京都江戸川区 他) | 切削機具 事業 | 販売設備 | 123,558 | - | 865,813 (2,075) | 10,594 | 999,965 | 64 (3) |
| 工事グループ (広島市西区他) | 特殊工事 事業 | 販売設備 | 47,014 | 8,231 | 313,820 (1,763) | 13,778 | 382,842 | 28 (6) |
| 販売グループ (広島市西区他) | 建設・生 活関連品 事業 | 販売設備 | 156,143 | - | 491,290 (6,278) | 11,296 | 658,730 | 66 (6) |
| S / Dグループ (広島市佐伯区) | 切削機具 事業 | 製品・商品 管理 配送設備 | 26,608 | 0 | 173,750 (991) | 3,430 | 203,788 | 8 (2) |
| 技術製造部 (広島市佐伯区) | 切削機具 事業 | 製造設備 特注機開発 設備 | 68,851 | 0 | 306,123 (1,976) | 16,878 | 391,851 | 19 (3) |
| 不動産賃貸 (広島市西区他) | 建設・生 活関連品 事業 | 施設賃貸設 備 | 296,322 | 0 | 978,380 (8,172) | 0 | 1,274,703 | - (-) |
| 本社 (広島市西区) | 全社資産 | 商品・製品 管理 購買設備 統轄・管理 設備 | 56,618 | - | 56,588 (1,151) | 13,755 | 126,962 | 17 (2) |

(注) 帳簿価額のうち「その他」は、車両運搬具、工具・器具及び備品であります。

(3) 国内子会社の状況

2025年3月31日現在

| 会社名 | 所在地 | セグメントの名称 | 設備の内容 | 帳簿価額(単位:千円) | | | | | 従業員数 (人) |
|-----------------|---------|----------|-------------|-------------|------------|-------------------|--------|---------|-------------|
| | | | | 建物及び 構築物 | 機械及び 装置 | 土地 (面積㎡) | その他 | 合計 | |
| 北斗電気工業(株) | 広島県呉市 | 工場設備関連事業 | 製造・販売設 備 | 35,204 | 5,857 | 35,844 (5,650) | 24,805 | 101,711 | 33 (7) |
| ㈱木戸ボルト | 広島県呉市 | 工場設備関連事業 | 販売設備 | - | - | - | 432 | 432 | 3 (2) |
| ダーリン産業(株) | 広島県東広島市 | 工場設備関連事業 | 製造・販売設 備 | 6,256 | 514 | - | 12 | 6,781 | 7 (2) |
| 山陰建設サービ ス(株) | 鳥取県米子市 | 特殊工事業 | 販売設備 | 10,832 | 775 | 47,321 (1,863) | 5,334 | 64,262 | 26 (2) |
| 建設サービス島 根(株) | 島根県松江市 | 特殊工事業 | 販売設備 | 3,034 | - | - | 4,848 | 7,882 | 5 (-) |
| ㈱丸金建設 | 岡山県倉敷市 | 特殊工事業 | 販売設備 | 3,914 | 1,438 | 37,200 (1,145) | 737 | 43,289 | 5 (2) |

(注) 帳簿価額のうち「その他」は、車両運搬具、工具・器具及び備品であります。

(4) 在外子会社の状況

2025年3月31日現在

| 会社名 | 所在地 | セグメントの名称 | 設備の内容 | 帳簿価額（単位：千円） | | | | | 従業員数 （人） |
|--------------------|----------------|-----------------------------------|-------------|-------------|------------|-------------|-------|--------|-------------|
| | | | | 建物及び 構築物 | 機械及び 装置 | 土地 （面積㎡） | その他 | 合計 | |
| 祥建企業股份有限公司 | 台湾新北市 | 切削機具事業 特殊工事業 建設・生活関連品 事業 | 販売設備 | - | - | - | 844 | 844 | 6 （-） |
| 南通康賽克工程 工具有限公司 | 中華人民共和国 南通市 | 切削機具事業 | 製造・販売設 備 | 40,223 | - | - | 9,475 | 49,697 | 22 （-） |
| 南通康賽克半導 体工具有限公司 | 中華人民共和国 南通市 | 切削機具事業 | 製造・販売設 備 | 200 | 65,038 | - | 4,833 | 70,072 | 21 （1） |

（注） 帳簿価額のうち「その他」は、車両運搬具、工具・器具及び備品であります。

3【設備の新設、除却等の計画】

重要な設備の新設、除却等の計画はありません。

第4【提出会社の状況】

1【株式等の状況】

(1)【株式の総数等】

【株式の総数】

| 種類 | 発行可能株式総数(株) |
|------|-------------|
| 普通株式 | 2,860,000 |
| 計 | 2,860,000 |

【発行済株式】

| 種類 | 事業年度末現在発行数 (株) (2025年3月31日) | 提出日現在発行数(株) (2025年6月24日) | 上場金融商品取引所名又は登録認可金融商品取引業協会名 | 内容 |
|------|-----------------------------------|-----------------------------|----------------------------|---------------|
| 普通株式 | 1,864,011 | 1,864,011 | 東京証券取引所 スタンダード市場 | 単元株式数 100株 |
| 計 | 1,864,011 | 1,864,011 | - | - |

(2)【新株予約権等の状況】

【ストックオプション制度の内容】

該当事項はありません。

【ライツプランの内容】

該当事項はありません。

【その他の新株予約権等の状況】

該当事項はありません。

(3)【行使価額修正条項付新株予約権付社債券等の行使状況等】

該当事項はありません。

(4)【発行済株式総数、資本金等の推移】

| 年月日 | 発行済株式総数 増減数(株) | 発行済株式総 数残高(株) | 資本金増減額 (千円) | 資本金残高 (千円) | 資本準備金増 減額(千円) | 資本準備金残 高(千円) |
|------------|-------------------|------------------|----------------|---------------|------------------|-----------------|
| 2018年10月1日 | 16,776,101 | 1,864,011 | - | 4,090,270 | - | 2,551,970 |

(注) 普通株式10株につき、1株の割合で株式併合を行い減少したものであります。

(5) 【所有者別状況】

2025年3月31日現在

| 区分 | 株式の状況（１単元の株式数100株） | | | | | | | | 単元未満株式の状況（株） |
|-------------|--------------------|------|----------|--------|-------|------|--------|--------|--------------|
| | 政府及び地方公共団体 | 金融機関 | 金融商品取引業者 | その他の法人 | 外国法人等 | | 個人その他 | 計 | |
| | | | | | 個人以外 | 個人 | | | |
| 株主数（人） | - | 5 | 11 | 60 | 8 | 6 | 3,233 | 3,323 | - |
| 所有株式数（単元） | - | 705 | 216 | 4,612 | 193 | 15 | 12,790 | 18,531 | 10,911 |
| 所有株式数の割合（％） | - | 3.80 | 1.17 | 24.89 | 1.04 | 0.08 | 69.02 | 100.00 | - |

（注）１．自己株式104,854株は「個人その他」に1,048単元及び「単元未満株式の状況」に54株を含めて記載しております。

２．「その他の法人」の欄には、証券保管振替機構名義の株式が9単元含まれております。

(6) 【大株主の状況】

2025年3月31日現在

| 氏名又は名称 | 住所 | 所有株式数（千株） | 発行済株式（自己株式を除く。）の総数に対する所有株式数の割合（％） |
|---------------------------------------|--|-----------|-----------------------------------|
| 佐々木 秀隆 | 広島市安佐南区 | 244 | 13.88 |
| 日本鉱泉株式会社 | 広島市安佐南区緑井6丁目24-22 | 169 | 9.66 |
| 株式会社ライフステージやまと | 広島市中区中町3-11 | 130 | 7.39 |
| 公益財団法人秀里会 | 広島市西区商工センター4丁目6-8 株式会社コンセック内 | 109 | 6.20 |
| コンセック従業員持株会 | 広島市西区商工センター4丁目6-8 | 74 | 4.23 |
| 朝日生命保険相互会社 （常任代理人 株式会社日本カストディ銀行） | 東京都新宿区四谷1丁目6番1号 （東京都中央区晴海1丁目8番12号） | 31 | 1.78 |
| 肥田 亘 | 広島県安芸郡 | 30 | 1.71 |
| 松浦 行子 | 東京都中央区 | 29 | 1.65 |
| 明治安田生命保険相互会社 （常任代理人 株式会社日本カストディ銀行） | 東京都千代田区丸の内2丁目1-1 （東京都中央区晴海1丁目8番12号） | 28 | 1.62 |
| 原田 主税 | 広島県廿日市市 | 21 | 1.25 |
| 計 | - | 868 | 49.37 |

（注）１．所有株式数（千株）については、単位未満を切り捨てております。

２．前事業年度末において主要株主であった日本鉱泉株式会社は、当事業年度末現在では主要株主ではなくなりました。なお、当該主要株主の異動に際し、2024年5月22日付で臨時報告書を提出しております。

(7) 【議決権の状況】

【発行済株式】

2025年 3月31日現在

| 区分 | 株式数(株) | 議決権の数(個) | 内容 |
|----------------|----------------|----------|-----------------|
| 無議決権株式 | - | - | - |
| 議決権制限株式(自己株式等) | - | - | - |
| 議決権制限株式(その他) | - | - | - |
| 完全議決権株式(自己株式等) | 普通株式 104,800 | - | - |
| 完全議決権株式(その他) | 普通株式 1,748,300 | 17,474 | - |
| 単元未満株式 | 普通株式 10,911 | - | 1 単元(100株)未満の株式 |
| 発行済株式総数 | 1,864,011 | - | - |
| 総株主の議決権 | - | 17,474 | - |

(注) 上記「完全議決権株式(その他)」の欄には、証券保管振替機構名義の株式が900株含まれております。

なお、「議決権の数」の欄には、同機構名義の完全議決権株式に係る議決権の数9個が含まれておりません。

【自己株式等】

2025年 3月31日現在

| 所有者の氏名又は名称 | 所有者の住所 | 自己名義所有株式数(株) | 他人名義所有株式数(株) | 所有株式数の合計(株) | 発行済株式総数に対する所有株式数の割合(%) |
|------------|--------------------|--------------|--------------|-------------|------------------------|
| 株式会社コンセック | 広島市西区商工センター四丁目6番8号 | 104,800 | - | 104,800 | 5.63 |
| 計 | - | 104,800 | - | 104,800 | 5.63 |

2 【自己株式の取得等の状況】

【株式の種類等】

会社法第155条第3号に該当する普通株式の取得及び会社法第155条第7号に該当する普通株式の取得並びに会社法第155条第13号に該当する普通株式の取得

(1) 【株主総会決議による取得の状況】

該当事項はありません。

(2) 【取締役会決議による取得の状況】

| 区分 | 株式数(株) | 価額の総額(円) |
|--|--------|------------|
| 取締役会(2024年12月2日)での決議状況 (取得期間 2024年12月3日~2024年12月3日) | 55,000 | 66,000,000 |
| 当事業年度前における取得自己株式 | - | - |
| 当事業年度における取得自己株式 | 47,500 | 57,233,480 |
| 残存決議株式の総数及び価額の総額 | 7,500 | 9,000,000 |
| 当事業年度の末日現在の未行使割合(%) | 13.6 | 13.6 |
| 当期間における取得自己株式 | - | - |
| 提出日現在の未行使割合(%) | 13.6 | 13.6 |

(3) 【株主総会決議又は取締役会決議に基づかないものの内容】

| 区分 | 株式数(株) | 価額の総額(円) |
|-----------------|--------|----------|
| 当事業年度における取得自己株式 | 232 | 185,592 |
| 当期間における取得自己株式 | 132 | 61,824 |

- (注) 1. 当事業年度における取得自己株式数232株は譲渡制限付株式の無償取得によるもの80株、単元未満株式の買取りによるもの152株であります。また、当期間における取得自己株式数132株は譲渡制限付株式の無償取得によるもの80株、単元未満株式の買取りによるもの52株であります。
2. 当期間における取得自己株式には、2025年6月1日からこの有価証券報告書提出日までの単元未満株式の買取り及び譲渡制限付株式の無償取得による株式は含まれておりません。

(4) 【取得自己株式の処理状況及び保有状況】

| 区分 | 当事業年度 | | 当期間 | |
|---|---------|------------|---------|------------|
| | 株式数(株) | 処分価額の総額(円) | 株式数(株) | 処分価額の総額(円) |
| 引き受ける者の募集を行った取得自己株式 | - | - | - | - |
| 消却の処分を行った取得自己株式 | - | - | - | - |
| 合併、株式交換、株式交付、会社分割に係る移転を行った取得自己株式 | - | - | - | - |
| その他 (従業員持株会向け譲渡制限付株式インセンティブによる自己株式の処分) | 13,840 | 17,023,200 | - | - |
| 保有自己株式数 | 104,854 | - | 104,986 | - |

- (注) 1. 当事業年度における「その他(従業員持株会向け譲渡制限付株式インセンティブによる自己株式の処分)」は、2024年9月20日に実施した従業員持株会向け譲渡制限付株式インセンティブとしての自己株式の処分であります。
2. 当期間における保有自己株式数には、2025年6月1日からこの有価証券報告書提出日までの単元未満株式の買取り及び譲渡制限付株式の無償取得による株式は含まれておりません。

3 【配当政策】

当社は安定配当を最重要課題として位置付けており、企業体質の強化を図りながら経営成績に応じた適正なる成果の配分を行うことを基本方針とし、配当性向につきましては年間30%以上を目処に安定的・継続的な配当の実施を基本としております。

内部留保資金につきましては、財務の健全性を維持するとともに顧客ニーズの多様性に対処する技術開発投資、並びに積極的な事業展開のための資金に充当し、永続的な成長を継続する経営基盤の確立を図るために有効投資してまいりたいと考えております。

当社は、「毎年9月30日を基準日として、取締役会の決議をもって中間配当金として剰余金の配当を行うことができる。」旨を定款に定めており、中間配当と期末配当の年2回の剰余金の配当を行うことを基本方針としております。

剰余金の配当の決定機関は、期末配当については株主総会、中間配当については取締役会であります。

当事業年度の配当につきましては、親会社株主に帰属する当期純損失208,268千円となりましたが、期末配当については1株当たり27円の配当を決議する予定であります。また、中間配当は行っておりません。

なお、当事業年度に係る剰余金の配当は以下のとおりであります。

| 決議年月日 | 配当金の総額 (千円) | 1株当たり配当額 (円) |
|----------------------------|----------------|-----------------|
| 2025年6月25日 定時株主総会決議(予定) | 47,497 | 27.00 |

4【コーポレート・ガバナンスの状況等】

(1)【コーポレート・ガバナンスの概要】

コーポレート・ガバナンスに関する基本的な考え方

当社は企業経営環境の変化に迅速に対応できる機動的な経営体質と永続的な収益体質の確立をもって社会に貢献することを目指しております。その実現のために経営管理機能の充実と健全な業務執行体制を確保し、経営の透明性の向上を図ることにより、株主及びステークホルダーの信頼を得ることをコーポレート・ガバナンスにおける基本的な考え方としております。

企業統治の体制の概要

a. 取締役会

本有価証券報告書提出日現在の当社の取締役会は、十分な議論と迅速な意思決定が可能な6名（内1名は社外取締役）の取締役により運営され、代表取締役社長 福田多喜二が議長を務めております。その他のメンバーは取締役 佐々木秀隆、取締役 三中達雄、取締役 岡本浩一、取締役 野田隆、社外取締役 藤原光広で構成されており、定例の取締役会を、原則として隔月1回以上開催するほか、必要に応じて臨時取締役会を開催しております。なお、2025年6月25日開催予定の定時株主総会の議案（決議事項）として、「取締役7名選任の件」を上程しており、当該決議が承認可決されますと、社外取締役 藤森敏彦を含めた7名（内2名は社外取締役）となる予定です。

取締役会は、法令・定款に定められた事項のほか、取締役会規程に基づき、基本方針、重要事項の決議を行い、各取締役の業務執行の状況を監督しております。また、取締役会には、すべての監査役が出席し、取締役の業務執行の状況を監視できる体制となっております。

b. 監査役会

当社は監査役会制度を採用しております。監査役 竹本敏範、社外監査役 小松節子、社外監査役 日野真裕美の常勤監査役1名及び非常勤監査役2名で構成されており、うち2名が社外監査役であります。監査役会は、定例の監査役会を、原則として隔月1回以上、定例取締役会終了後に開催するほか、必要に応じて臨時監査役会を開催しております。常勤監査役は、取締役会のほか、経営会議等の重要な会議に出席し、必要に応じて意見陳述を行う等、常に取締役の業務執行を監視できる体制となっております。

また、内部監査室及び会計監査人と随時情報交換や意見交換を行うほか、定期的にミーティングを行う等連携を密にし、監査機能の向上を図っております。

c. コンプライアンス委員会

各部門の業務執行が法令、定款及び社内規程等に違反することがないように内部統制の意識向上を図ることを目的としております。

同委員会は、コンプライアンスの取組みを横断的に統轄することとし、社内教育等の必要な活動を行い、内部監査室と連携のうえ、コンプライアンスの状況を監査し、これらの活動は定期的に取締役会及び監査役会に報告を行っております。

（構成員）

[本有価証券報告書提出日現在]

| | | |
|-----|---------|------------|
| 委員長 | 代表取締役社長 | 福田多喜二 |
| 委員 | 専務取締役 | 三中達雄 |
| | 取締役 | 岡本浩一・野田 隆 |
| | 社外取締役 | 藤原光広 |
| | 執行役員 | 野曽原宏昌・尾勢吉生 |
| | 内部監査室長 | 市来洋光 |

以上、メンバー8名のほか、適宜メンバーを選任

[2025年6月25日開催予定の定時株主総会終了後の取締役会決議後]

| | | |
|-----|---------|------------|
| 委員長 | 代表取締役社長 | 福田多喜二 |
| 委員 | 専務取締役 | 三中達雄 |
| | 取締役 | 岡本浩一・野田 隆 |
| | 社外取締役 | 藤原光広・藤森敏彦 |
| | 執行役員 | 野曽原宏昌・尾勢吉生 |
| | 内部監査室長 | 市来洋光 |

以上、メンバー9名のほか、適宜メンバーを選任

d．経営会議

取締役会の意思決定に基づき経営方針の徹底並びに業務執行の協議を行い、適切かつ有効な業務の推進を図ることを目的としております。また、必要に応じ取締役会への付議及び抽出された問題点を報告しております。

（構成員）

〔本有価証券報告書提出日現在〕

議長 代表取締役社長 福田多喜二

他メンバー 当社取締役（代表を除く）全員 5 名

国内連結子会社役員 石丸敏文、有吉伸雄、金田正哲

〔2025年6月25日開催予定の定時株主総会終了後の取締役会決議後〕

議長 代表取締役社長 福田多喜二

他メンバー 当社取締役（代表を除く）全員 6 名

国内連結子会社役員 石丸敏文、有吉伸雄、金田正哲

e．内部監査室

内部監査室は、内部監査室長 市来洋光が内部監査規程に基づき、各部門の業務活動に関して、運営状況、業務実施の有効性及び正確性、コンプライアンスの遵守状況等についての監査を定期的に行い、コンプライアンス委員会に報告しております。

また、内部監査結果及び是正状況については、監査役に報告し、意見交換を行っております。

企業統治の体制を採用する理由

当社は本有価証券報告書提出日現在の会社規模、業容等を勘案し社外取締役を 1 名選任しております。また、常勤監査役 1 名及び社外監査役 2 名による監査役会制度を採用しており、経営監視機能の客観性、中立性を確保できる体制であると考えております。なお、2025年 6 月25日開催予定の定時株主総会の議案（決議事項）として、「取締役 7 名選任の件」を上程しており、当該決議が承認可決されまると、社外取締役を 2 名選任となる予定です。

当社のコーポレート・ガバナンスの体制図は以下のとおりであります。

当社コーポレート・ガバナンスの体制図

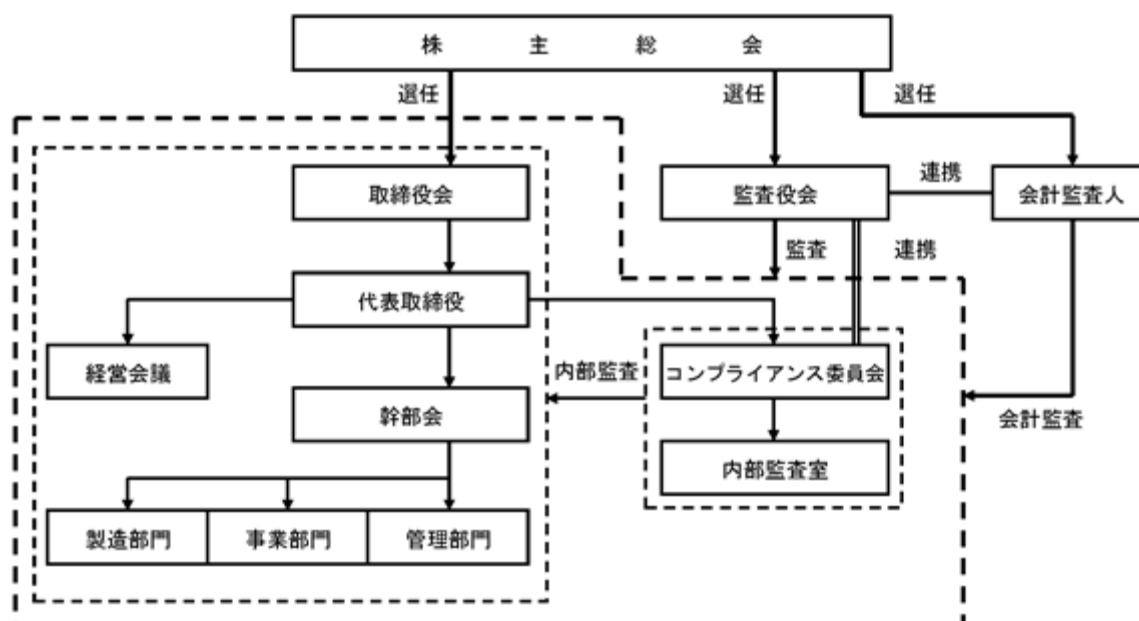

内部統制システムの整備の状況

当社の内部統制システムといたしましては、全役職員が業務分掌規程や職務権限規程に基づき、職務を遂行すると共に内部監査部門がその業務遂行状況を監視し、随時必要な内部監査を実施しております。また管理部門においては総務部・管理部を組織化し、それぞれ内部規程に基づく管理・統制を行い各事業部とグループ会社に対して合理的な牽制機能の実施体制を構築しております。また、品質マネジメントシステムを導入し、定期的に品質管理委員会を開催し、品質の維持向上を図ると共に社長による品質マネジメントの検証、有効性の確認を行っております。

リスク管理体制の整備の状況

当社のリスク管理体制は社長を責任者として、個人情報管理対策委員会などを組織し、担当取締役を中心に各部門長からなる幹部会によって、各種法令のコンプライアンス状況の点検・確認並びにリスク管理状況をチェックし

ております。なお、コンプライアンス、環境、災害、品質及び情報セキュリティ等に係るリスクについては、それぞれの担当部署にて、規則・ガイドラインの制定、研修の実施、マニュアルの作成・配布等を行うものとし、組織的横断的リスク状況の監視及び全社対応はコンプライアンス委員会が行っております。

子会社の業務の適正を確保するための体制整備の状況

当社の子会社の業務の適正を確保するため、グループ会社ごとに責任を負う取締役を任命し、法令遵守体制、リスク管理体制を構築する権限と責任を与えており、コンプライアンス委員会はこれらを横断的に推進し、管理しております。

役員等賠償責任保険契約の内容の概要

当社は、会社法第430条の3第1項に規定する役員等賠償責任保険契約を保険会社との間で締結しており、保険料は全額当社が負担しております。

当該保険契約の被保険者の範囲は、当社の取締役、監査役、執行役員及び子会社の取締役及び監査役であります。

なお、当該保険契約の内容の概要は、被保険者が、その職務の執行に関して責任を負うこと又は当該責任の追及に係る請求を受けることによって生ずることのある損害を当該保険契約により保険会社が填補するものであり、毎年12月に契約更新しております。次回更新時には同内容での更新を予定しております。

取締役の定数

当社の取締役は7名以内とする旨定款に定めております。

取締役の選任の決議要件

当社は、取締役の選任決議について、議決権を行使することができる株主の議決権の3分の1以上を有する株主が出席し、その議決権の過半数をもって行う旨及び累積投票によらないものとする旨定款に定めております。

自己の株式の取得

当社は、会社法第165条第2項の規定に基づき、取締役会の決議をもって自己の株式を取得することができる旨を定款に定めております。これは、経営環境の変化に対応した機動的な資本政策の遂行を可能とするため、市場取引等により自己の株式を取得することを目的とするものであります。

株主総会の特別決議要件

当社は、会社法第309条第2項に定める株主総会の特別決議要件について、議決権を行使することができる株主の議決権の3分の1以上を有する株主が出席し、その議決権の3分の2以上をもって行う旨定款に定めております。これは、株主総会における特別決議の定足数を緩和することにより、株主総会の円滑な運営を行うことを目的とするものであります。

中間配当

当社は、株主への機動的な利益還元を行うため、会社法第454条第5項の規定により、取締役会の決議によって毎年9月30日を基準日として、中間配当を行うことができる旨定款に定めております。

取締役会の活動状況

当事業年度において当社は、取締役会を10回開催しており、個々の取締役の出席状況については次のとおりであります。

| 氏名 | 開催回数 | 出席回数 |
|--------|------|------|
| 佐々木 秀隆 | 10 | 10 |
| 福田 多喜二 | 10 | 10 |
| 三中 達雄 | 10 | 10 |
| 岡本 浩一 | 10 | 10 |
| 野田 隆 | 10 | 10 |
| 藤原 光広 | 10 | 10 |

取締役会における具体的な検討内容としましては、経営戦略などの重要事項について審議を行うほか、当社の各事業領域における取組み状況を確認し、業績の進捗状況や業務執行を監督してまいりました。

また、当事業年度につきましては、サステナビリティ課題への対応やデジタル化の推進等について議論、審議を行っております。

(2) 【役員の状況】

役員一覧

1. 本有価証券報告書提出日現在の当社の役員の状況は、下記のとおりです。

男性 7名 女性 2名 (役員のうち女性の比率22.2%)

| 役職名 | 氏名 | 生年月日 | 略歴 | 任期 | 所有株式数 (株) |
|------------------|--------|----------------|---|-------|--------------|
| 取締役会長 | 佐々木 秀隆 | 1928年 7 月 9 日生 | 1972年11月 日本鉱泉㈱設立代表取締役社長(現任) 2001年 6 月 祥建企業股份有限公司董事長に就任(現任) 2001年 6 月 当社代表取締役社長に就任 2011年 6 月 代表取締役会長に就任 2013年 6 月 代表取締役会長兼社長に就任 2015年 6 月 代表取締役会長に就任 2024年 6 月 取締役会長に就任(現任) | (注)3. | 244,100 |
| 代表取締役社長 | 福田 多喜二 | 1956年 1 月 7 日生 | 1990年10月 北斗電気工業株式会社入社 1994年 4 月 同社取締役 1999年10月 同社代表取締役社長 2002年 6 月 当社取締役に就任 2005年 9 月 取締役第二事業本部長委嘱 2013年 6 月 専務取締役に就任、事業本部統括部長委嘱 2015年 4 月 北斗電気工業株式会社代表取締役会長に就任(現任) 2015年 6 月 当社取締役社長に就任、事業本部統括部長委嘱 2019年 9 月 株式会社木戸ボルト代表取締役会長に就任(現任) 2023年 3 月 ダーリン産業株式会社代表取締役会長に就任(現任) 2024年 6 月 当社代表取締役社長に就任(現任) | (注)3. | 3,300 |
| 専務取締役 第二事業本部長 | 三中 達雄 | 1952年 1 月28日生 | 1979年 9 月 発研株式会社(現 株式会社コンセック)入社 1998年 4 月 当社技術部長 2000年10月 執行役員技術製造部長 2007年 6 月 取締役に就任、技術製造部長委嘱 2013年 6 月 常務取締役に就任、第二事業本部長委嘱 2019年 6 月 専務取締役に就任、第二事業本部長委嘱(現任) | (注)3. | 1,400 |
| 取締役 管理本部長 | 岡本 浩一 | 1960年 3 月31日生 | 2019年 7 月 広島西税務署長 2020年12月 税理士登録 2021年 6 月 当社取締役に就任、管理本部長委嘱(現任) | (注)3. | 1,000 |
| 取締役 工事事業本部長 | 野田 隆 | 1959年11月 3 日生 | 1991年 6 月 当社入社 2018年 6 月 執行役員工事事業本部副本部長 2022年 7 月 執行役員工事事業本部長 2023年 6 月 取締役に就任、工事事業本部長委嘱(現任) 2023年10月 株式会社丸金建設代表取締役社長に就任(現任) | (注)3. | 200 |
| 取締役 | 藤原 光広 | 1953年 1 月28日生 | 2012年 7 月 広島国税局徴収部長 2013年 9 月 税理士登録 2013年 9 月 藤原光広税理士事務所開設、所長(現任) 2014年 6 月 当社取締役に就任(現任) | (注)3. | - |

| 役職名 | 氏名 | 生年月日 | 略歴 | 任期 | 所有株式数 (株) |
|-------|--------|---------------|--|-------|--------------|
| 常勤監査役 | 竹本 敏範 | 1948年 8 月23日生 | 2001年11月 当社入社管理本部電算室長 2007年 2 月 日本鉱泉株式会社入社 2009年 7 月 同社取締役(現任) 2013年 6 月 当社監査役に就任 2016年 6 月 常勤監査役に就任(現任) | (注)4. | 600 |
| 監査役 | 小松 節子 | 1960年 6 月19日生 | 1997年 6 月 株式会社メンテック(現 株式会社メンテックワールド)監査役 1999年 6 月 同社取締役 2002年 4 月 同社取締役副社長 2003年 4 月 同社代表取締役社長(現任) 2022年 6 月 当社監査役(非常勤)に就任(現任) | (注)4. | - |
| 監査役 | 日野 真裕美 | 1976年 8 月29日生 | 2005年10月 弁護士登録(広島弁護士会) 2005年10月 山下哲夫法律事務所(現山下・長井法律事務所)入所(現任) 2018年 4 月 広島弁護士会副会長 2019年 4 月 中国弁護士会連合会理事 2024年 6 月 当社監査役(非常勤)に就任(現任) | (注)4. | - |
| 計 | | | | | 250,600 |

(注) 1. 取締役 藤原光広は、社外取締役であります。

2. 監査役 小松節子及び日野真裕美は、社外監査役であります。

3. 当該取締役の任期は、2023年 6 月27日開催の定時株主総会の終結の時から 2 年間

4. 当該監査役の任期は、2024年 6 月26日開催の定時株主総会の終結の時から 4 年間

2.2025年6月25日開催予定の定時株主総会の議案（決議事項）として、「取締役7名選任の件」を上程しており、当該決議が承認可決されますと、当社の役員の状況及びその任期は、以下のとおりとなる予定です。なお、役員の役職等については、当該定時株主総会の直後に開催が予定される取締役会の決議事項の内容（役職等）を含めて記載しております。

男性 8名 女性 2名 （役員のうち女性の比率20.0%）

| 役職名 | 氏名 | 生年月日 | 略歴 | 任期 | 所有株式数 (株) |
|------------------|--------|--------------|---|-------|--------------|
| 取締役会長 | 佐々木 秀隆 | 1928年7月9日生 | 1972年11月 日本鉱泉㈱設立代表取締役社長（現任） 2001年6月 祥建企業股份有限公司董事長に就任（現任） 2001年6月 当社代表取締役社長に就任 2011年6月 代表取締役会長に就任 2013年6月 代表取締役会長兼社長に就任 2015年6月 代表取締役会長に就任 2024年6月 取締役会長に就任（現任） | (注)3. | 244,100 |
| 代表取締役社長 | 福田 多喜二 | 1956年1月7日生 | 1990年10月 北斗電気工業株式会社入社 1994年4月 同社取締役 1999年10月 同社代表取締役社長 2002年6月 当社取締役に就任 2005年9月 取締役第二事業本部長委嘱 2013年6月 専務取締役に就任、事業本部統括部長委嘱 2015年4月 北斗電気工業株式会社代表取締役会長に就任（現任） 2015年6月 当社取締役社長に就任、事業本部統括部長委嘱 2019年9月 株式会社木戸ボルト代表取締役会長に就任（現任） 2023年3月 ダーリン産業株式会社代表取締役会長に就任（現任） 2024年6月 当社代表取締役社長に就任（現任） | (注)3. | 3,300 |
| 専務取締役 第二事業本部長 | 三中 達雄 | 1952年1月28日生 | 1979年9月 発研株式会社（現 株式会社コンセック）入社 1998年4月 当社技術部長 2000年10月 執行役員技術製造部長 2007年6月 取締役に就任、技術製造部長委嘱 2013年6月 常務取締役に就任、第二事業本部長委嘱 2019年6月 専務取締役に就任、第二事業本部長委嘱（現任） | (注)3. | 1,400 |
| 取締役 管理本部長 | 岡本 浩一 | 1960年3月31日生 | 2019年7月 広島西税務署長 2020年12月 税理士登録 2021年6月 当社取締役に就任、管理本部長委嘱（現任） | (注)3. | 1,000 |
| 取締役 工事事業本部長 | 野田 隆 | 1959年11月3日生 | 1991年6月 当社入社 2018年6月 執行役員工事事業本部副本部長 2022年7月 執行役員工事事業本部長 2023年6月 取締役に就任、工事事業本部長委嘱（現任） 2023年10月 株式会社丸金建設代表取締役社長に就任（現任） | (注)3. | 200 |
| 取締役 | 藤原 光広 | 1953年1月28日生 | 2012年7月 広島国税局徴収部長 2013年9月 税理士登録 2013年9月 藤原光広税理士事務所開設、所長（現任） 2014年6月 当社取締役に就任（現任） | (注)3. | - |
| 取締役 | 藤森 敏彦 | 1956年10月24日生 | 1980年4月 広島ガス株式会社入社 2013年6月 同社常務執行役員 2014年6月 広島ガスメイト株式会社代表取締役社長 2020年4月 同社取締役会長 2021年6月 同社相談役 2025年6月 当社取締役に就任（現任） | (注)3. | - |

| 役職名 | 氏名 | 生年月日 | 略歴 | 任期 | 所有株式数 (株) |
|-------|--------|---------------|--|-------|--------------|
| 常勤監査役 | 竹本 敏範 | 1948年 8 月23日生 | 2001年11月 当社入社管理本部電算室長 2007年 2 月 日本鉱泉株式会社入社 2009年 7 月 同社取締役(現任) 2013年 6 月 当社監査役に就任 2016年 6 月 常勤監査役に就任(現任) | (注)4. | 600 |
| 監査役 | 小松 節子 | 1960年 6 月19日生 | 1997年 6 月 株式会社メンテック(現 株式会社メンテックワールド)監査役 1999年 6 月 同社取締役 2002年 4 月 同社取締役副社長 2003年 4 月 同社代表取締役社長(現任) 2022年 6 月 当社監査役(非常勤)に就任(現任) | (注)4. | - |
| 監査役 | 日野 真裕美 | 1976年 8 月29日生 | 2005年10月 弁護士登録(広島弁護士会) 2005年10月 山下哲夫法律事務所(現山下・長井法律事務所)入所(現任) 2018年 4 月 広島弁護士会副会長 2019年 4 月 中国弁護士会連合会理事 2024年 6 月 当社監査役(非常勤)に就任(現任) | (注)4. | - |
| 計 | | | | | 250,600 |

- (注) 1. 取締役 藤原光広及び藤森敏彦は、社外取締役であります。
2. 監査役 小松節子及び日野真裕美は、社外監査役であります。
3. 当該取締役の任期は、2025年 6 月25日開催の定時株主総会の終結の時から 2 年間
4. 当該監査役の任期は、2024年 6 月26日開催の定時株主総会の終結の時から 4 年間

社外役員の状況

本有価証券報告書提出日現在の当社の社外取締役は藤原光広氏1名、社外監査役は小松節子氏及び日野真裕美氏の2名であります。なお、2025年6月25日開催予定の定時株主総会の議案（決議事項）として、「取締役7名選任の件」を上程しており、当該決議が承認可決されますと、当社の社外取締役は藤原光広氏及び藤森敏彦氏の2名、社外監査役は小松節子氏及び日野真裕美氏の2名となる予定です。

イ 社外取締役及び社外監査役を選任するための独立性に関する基準又は方針

当社は、社外取締役及び社外監査役による外部からの経営監視機能の客観性、中立性を確保するための機能が重要と考えております。また、当社は社外取締役、社外監査役を選任するために、会社法上の要件に加えて、下記に掲げる独自の社外役員の独立性を担保する選任基準である「社外役員の資格要件」を監査役会の同意を得て策定し、これに基づき選考しているため、社外取締役、社外監査役の独立性は十分に保たれていると判断しております。

（社外役員の資格要件）

社外役員本人および本人が帰属する企業・団体と当社グループとの間に、以下の資格要件を設ける。

- (1)社外役員候補に指名される前に一度でも、当社グループの役員（社外役員を除く）、執行役員、従業員、会計監査人の社員であったことがないこと。
 - (2)当社グループの大株主（総議決権の10%以上の株式を保有する者）、もしくは当社グループが大株主である会社の役員・執行役員または従業員でないこと。
 - (3)当社グループの主要な取引先企業の役員、執行役員または従業員でないこと。
 - (4)当社グループから、役員報酬以外に多額の金銭その他の財産（年間1,000万円以上）を得ている者でないこと。
 - (5)当社グループの役員、執行役員と親族関係（3親等以内）にないこと。
 - (6)当社グループとの間で、役員、執行役員を相互に派遣していないこと。
 - (7)株式会社コンセックの一般株主全体との間で恒常的に実質的な利益相反の生じるおそれがないこと。
 - (8)その他、当社グループとの間に利害関係を有し、社外役員としての職務を遂行する上で、独立性に疑義がないこと。
- （注）主要な取引先とは、当社グループとの取引において、取引額が連結売上額の2%以上を占めている企業とする。

ロ 社外取締役及び社外監査役の機能・役割、選任状況についての考え方

本有価証券報告書提出日現在、藤原光広氏、小松節子氏、日野真裕美氏を独立役員に指名しております。

本有価証券報告書提出日現在、当社は取締役6名のうち1名を社外取締役とする取締役会に対し、監査役3名のうち2名を社外監査役とすることで経営への監視機能を強化しております。企業統治において外部からの客観性、中立の経営監視の機能が重要と考えており、社外取締役による監督、社外監査役による監査が実施されることにより、外部からの経営監視機能が十分に機能する体制が整っていると認識しております。なお、2025年6月25日開催予定の定時株主総会の議案（決議事項）として、「取締役7名選任の件」を上程しており、当該決議が承認可決されますと、当社は取締役7名のうち2名を社外取締役とする取締役会に対し、監査役3名のうち2名を社外監査役とすることとなる予定です。

ハ 社外取締役及び社外監査役が兼職する他の法人等との関係

社外取締役の藤原光広氏は、藤原光広税理士事務所の所長であります。また、同氏は株式会社メンテックワールドの社外監査役であります。当社と藤原光広税理士事務所との間には特別の取引関係はありません。また、当社と株式会社メンテックワールドとの間には売上取引及び仕入取引がありますが、直近事業年度における当社の売上及び仕入にそれぞれ占める割合は僅少であります。

社外監査役の小松節子氏は、株式会社メンテックワールドの代表取締役であります。当社と株式会社メンテックワールドとの間には売上取引及び仕入取引がありますが、直近事業年度における当社の売上及び仕入にそれぞれ占める割合は僅少であります。

社外監査役の日野真裕美氏は、山下・長井法律事務所に所属しております。当社と山下・長井法律事務所との間には特別の取引関係はありません。

社外取締役又は社外監査役による監督又は監査と内部監査、監査役監査及び会計監査との相互連携並びに内部統制部門との関係

社外取締役のサポート体制として、取締役会以外の経営会議等の議事及び重要な稟議案件の報告を行っております。社外監査役については、上記に加え、当社及び当社グループに重大な影響を及ぼす事項、内部監査の実施状況、コンプライアンス内部通報システムによる通報状況等を速やかに報告することとし、社外監査役は、取締役会をはじめ、経営会議や幹部会など会社の重要な会議に出席し業務執行の適法性を厳正に監視すると共に内部牽制機能の実効性を監視しております。また、会計監査においては外部の会計監査人と連携しております。

(3) 【監査の状況】

監査役監査の状況

監査役は現行制度の機能を維持しながら監査役会での議論を通じて、監視機能の強化に取り組むと共に、取締役会など会社の重要な会議に出席し適宜、意見の陳述を行うなどして取締役の業務執行・企業経営について厳正な監視を行っております。

当事業年度において当社は監査役会を10回開催しており、個々の監査役の出席状況については次のとおりであります。

| 氏 名 | 開催回数 | 出席回数 |
|--------|------|------|
| 竹本 敏範 | 10 | 10 |
| 小松 節子 | 10 | 9 |
| 長井 紳一郎 | 3 | 3 |
| 日野 真裕美 | 7 | 7 |

(注) 1 . 社外監査役の長井紳一郎氏は、2024年 6 月26日開催の第57回定時株主総会の終結の時をもって退任されたため、それ以前の監査役会の出席状況につき記載しております。

2 . 社外監査役の日野真裕美氏は、2024年 6 月26日開催の第57回定時株主総会において選任されたため、それ以後の監査役会の出席状況につき記載しております。

監査役会における具体的な検討内容として、取締役会に先立ち、取締役会での決議事項の妥当性の検討を行ない、取締役の業務執行・企業経営に対する厳正な監視を行っております。

また、常勤監査役の活動として、取締役会への出席及び監査役会の開催運営、社内棚卸監査を通じての内部監査室との連携、会計監査人からの報告を受けての子会社を含めて適正な監査が実施されていることの確認を行っております。

内部監査の状況

内部監査は、代表取締役直轄のコンプライアンス委員会及び内部監査室が実施しており、内部監査室は内部監査室長及びコンプライアンス委員会が適宜指名するメンバーにより構成されます。

内部監査は、年間の内部監査計画にもとづき、各部署及び関係会社の業務執行状況について、違法性、妥当性、効率性等の内部統制に関する監査、コンプライアンス進捗状況を監査しております。内部監査の結果は、代表取締役、各担当役員、取締役会に報告するとともに監査役会にも報告され、監査役監査との連携を図っております。

会計監査の状況

a . 監査法人の名称

有限責任監査法人トーマツ

b . 継続監査期間

37年間

c . 業務を執行した公認会計士

指定有限責任社員 吉田 秀敏

d . 監査業務に係る補助者の構成

当社の会計監査業務に係る補助者は、公認会計士 7 名、その他 8 名であります。

e . 監査法人の選定方針と理由

会計監査人の職務の遂行の適正性、効率性及び適切な監査報酬等を選定方針としております。

f . 監査役及び監査役会による監査法人の評価

監査役及び監査役会は、会計監査人が独立の立場を保持し、かつ、適正な監査を実施しているかを監視及び検証するとともに、会計監査人からその職務の執行状況についての報告、「職務の遂行が適正に行われることを確保するための体制」（会社計算規則第131条各号に掲げる事項）を「監査に関する品質管理基準」（2023年11月16日企業会計審議会）等に従って整備している旨の通知を受け、必要に応じて説明を求めました。その結果、会計監査人の職務執行に問題はないと評価しております。

監査報酬の内容等

a. 監査公認会計士等に対する報酬の内容

| 区分 | 前連結会計年度 | | 当連結会計年度 | |
|-------|------------------|-----------------|------------------|-----------------|
| | 監査証明業務に基づく報酬(千円) | 非監査業務に基づく報酬(千円) | 監査証明業務に基づく報酬(千円) | 非監査業務に基づく報酬(千円) |
| 提出会社 | 28,500 | - | 28,500 | 4,000 |
| 連結子会社 | - | - | - | - |
| 計 | 28,500 | - | 28,500 | 4,000 |

当社における非監査業務の内容は、公認会計士法第2条第1項の業務以外の業務(非監査業務)である改訂J S O X基準に伴う指導助言業務であります。

b. 監査公認会計士等と同一のネットワークに対する報酬(a.を除く)

該当事項はありません。

c. その他の重要な監査証明業務に基づく報酬の内容

該当事項はありません。

d. 監査報酬の決定方針

監査公認会計士等に対する監査報酬の決定方針は策定していないものの、監査公認会計士等からの見積提案をもとに、監査計画、監査内容、監査日数等の要素を勘案して検討し、監査役会の同意を得て決定する手続を実施しております。

e. 監査役会が会計監査人の報酬等に同意した理由

取締役会が提案した会計監査人に対する報酬等に対して、当社の監査役会が会社法第399条第1項の同意を行うにあたっては、会計監査人の監査計画の内容、会計監査の職務遂行状況及び報酬見積りの算出根拠が適切であるかどうかについて必要な検証を行ったうえで、会計監査人の報酬等の額について同意の判断をいたしました。

(4) 【 役員の報酬等 】

役員の報酬等の額又はその算定方法の決定に関する方針に係る事項

当社の役員の報酬等の額又はその算定方法の決定に関する方針は、取締役と監査役に区分して株主総会において定められた総額の範囲内において各役員に配分するものとし、その配分は職務、資格等を勘案して取締役会において決定します。また、監査役は監査役会の協議の上、決定します。

取締役の報酬限度額は、2005年6月29日開催の第38回定時株主総会において、月額15,000千円以内（ただし、使用人兼務取締役の使用人分給与は含まない。）と決議されております。当該株主総会終結時点の取締役の員数は4名（うち社外取締役は0名）であります。

監査役の報酬限度額は1989年6月23日開催の第22回定時株主総会において、月額3,000千円以内と決議されております。当該株主総会終結時点の監査役の員数は2名であります。

基本方針

当社の取締役の報酬は、企業価値の持続的な向上を図るインセンティブとして十分に機能するよう株主利益と連動した報酬体系とし、個々の取締役の報酬の決定に際しては各職責を踏まえた適正な水準とすることを基本方針としております。具体的には、業務執行取締役の報酬は、固定報酬としての月額報酬及び、退職慰労金とし、業績連動報酬等としての役員賞与により構成し、監督機能を担う社外取締役については、その職務に鑑み、固定報酬としての月額報酬のみを支払うこととしております。

(1)取締役の個人別の報酬等((2)に規定する業績連動報酬等を除く。)の額またはその算定方法の決定に関する方針
月額報酬：取締役会において定める「役員報酬賞与規程」に基づき運営し、各取締役への配分は職務、資格等を勘案して取締役会において決定しております。

退職慰労金：取締役会において定める「役員退職慰労金内規」に基づき運営し、役位別報酬月額・在任年数・役位別係数から算定し、同金額に規定の範囲内で功労加算することができることとしております。

(2)業績連動報酬等に係る業績指標の内容及び当該業績連動報酬の額又は数の算定方法の決定に関する方針

役員賞与：取締役会において定める「役員報酬賞与規程」に基づき運営し、当期の連結業績に応じて算定した金額を株主総会に付議・承認を受け役員賞与を支給することとしております。各役員への配分額及び支給方法はその役員の地位や貢献度との見合において代表取締役が決定することとしております。なお、社外取締役には、支給しないこととしております。

(3)上記(1)の報酬等の額、(2)の業績連動報酬等の額又は非金銭報酬等の額の取締役の個人別の報酬等の額に対する割合の決定に関する方針

役員報酬は、月額報酬（固定報酬）、退職慰労金（固定報酬）、役員賞与（業績連動報酬）で構成し、固定報酬と業績連動報酬の割合は概ね10：0から9：1のレンジで決定しております。なお、業績連動報酬である役員賞与は、連結税金等調整前当期純利益をベースとし、営業成績により支給しない場合もあります。

(4)取締役に對し報酬等を与える時期又は条件の決定に関する方針

基本(月額)報酬：毎月末日に支給することとしております。

退職慰労金：取締役の退任の都度、株主総会の決議後2か月以内に支給することとしております。

役員賞与：株主総会の決議後1か月以内に支給することとしております。ただし、営業成績により支給しない場合もあります。

(5)取締役の個人別の報酬等の内容についての決定の全部又は一部を取締役その他の第三者に委任することとするときは、次に掲げる事項

イ．当該委任を受ける者の氏名又は当該株式会社における地位若しくは担当

代表取締役社長 福田 多喜二

ロ．イの者に委任する権限の内容

役員賞与につき、各取締役への配分額及び支給方法の決定

ハ．イの者にロの権限を委任した理由、相当と判断する理由

取締役会は、各取締役の基本報酬の額及び社外取締役を除く各取締役の担当部門の業績等を勘案しつつ各取締役の担当部門について評価を行うには代表取締役社長が最も適していると判断したためであります。取締役会は、当該権限が代表取締役社長によって適切に行使されるよう事前に社外取締役がその妥当性等について確認しております。

ニ．イの者によりロの権限が適切に行使されるようにするための措置を講ずることとするときは、その内容
取締役会において定めた「役員報酬賞与規程」に基づき、運営しております。

役員区分ごとの報酬等の総額、報酬等の種類別の総額及び対象となる役員の員数

| 役員区分 | 報酬等の総額 (千円) | 報酬等の種類別の総額(千円) | | | | 対象となる 役員の員数 (人) |
|---------------|----------------|----------------|--------|-------|------------------|-----------------------|
| | | 固定報酬 | 業績連動報酬 | 退職慰労金 | 左記のうち、 非金銭報酬等 | |
| 取締役(社外取締役を除く) | 87,837 | 78,540 | - | 9,297 | - | 5 |
| 監査役(社外監査役を除く) | 6,500 | 6,000 | - | 500 | - | 1 |
| 社外役員 | 6,000 | 6,000 | - | - | - | 4 |

(注) 1. 当事業年度末の取締役の員数は6名、監査役の員数は3名であります。上記の対象となる役員の員数と相違しているのは、2024年6月26日開催の第57回定時株主総会終結の時をもって退任した社外監査役1名を含んでいるためであります。

2. 上記、「退職慰労金」の額は、当事業年度に係る退職慰労金の引当金繰入額であります。

(5) 【株式の保有状況】

投資株式の区分の基準及び考え方

当社グループは、投資株式について、専ら株式の価値の変動又は株式に係る配当によって利益を受けることを目的として保有する株式を純投資目的である投資株式、それ以外の投資株式を純投資目的以外の目的である投資株式に区分しています。

保有目的が純投資目的以外の目的である投資株式

該当事項はありません。

保有目的が純投資目的である投資株式

| 区分 | 当事業年度 | | 前事業年度 | |
|------------|-------------|----------------------|-------------|----------------------|
| | 銘柄数 (銘柄) | 貸借対照表計上額の 合計額(千円) | 銘柄数 (銘柄) | 貸借対照表計上額の 合計額(千円) |
| 非上場株式 | - | - | - | - |
| 非上場株式以外の株式 | 28 | 1,115,701 | 22 | 818,007 |

| 区分 | 当事業年度 | | |
|------------|-------------------|------------------|------------------|
| | 受取配当金の 合計額(千円) | 売却損益の 合計額(千円) | 評価損益の 合計額(千円) |
| 非上場株式 | - | - | - |
| 非上場株式以外の株式 | 26,392 | 49,443 | 71 |

第5【経理の状況】

1．連結財務諸表及び財務諸表の作成方法について

- (1) 当社の連結財務諸表は、「連結財務諸表の用語、様式及び作成方法に関する規則」(1976年大蔵省令第28号)に基づいて作成しております。
- (2) 当社の財務諸表は、「財務諸表等の用語、様式及び作成方法に関する規則」(1963年大蔵省令第59号)に基づいて作成しております。

2．監査証明について

当社は、金融商品取引法第193条の2第1項の規定に基づき、連結会計年度(2024年4月1日から2025年3月31日まで)の連結財務諸表及び第58期事業年度(2024年4月1日から2025年3月31日まで)の財務諸表について、有限責任監査法人トーマツにより監査を受けております。

3．連結財務諸表等の適正性を確保するための特段の取組について

当社は、連結財務諸表等の適正性を確保するための特段の取組を行っております。具体的には、会計基準等の内容を適切に把握し、または会計基準等の変更等についての的確に対応することができる体制を整備するため、公益財団法人財務会計基準機構へ加入し、公益財団法人財務会計基準機構及び監査法人等の行う研修に参加しております。

1 【連結財務諸表等】

(1) 【連結財務諸表】

【連結貸借対照表】

(単位：千円)

| | 前連結会計年度 (2024年 3 月31日) | 当連結会計年度 (2025年 3 月31日) |
|----------------|---------------------------|---------------------------|
| 資産の部 | | |
| 流動資産 | | |
| 現金及び預金 | 2,001,232 | 1,573,578 |
| 受取手形、売掛金及び契約資産 | 4, 6 2,017,336 | 6 1,591,735 |
| 電子記録債権 | 4 271,231 | 256,284 |
| 商品及び製品 | 1,130,052 | 1,111,138 |
| 仕掛品 | 64,069 | 45,075 |
| 原材料及び貯蔵品 | 499,354 | 539,049 |
| その他 | 90,601 | 158,095 |
| 貸倒引当金 | 6,183 | 4,477 |
| 流動資産合計 | 6,067,691 | 5,270,478 |
| 固定資産 | | |
| 有形固定資産 | | |
| 建物及び構築物 | 5 3,695,941 | 5 3,695,539 |
| 減価償却累計額 | 2,842,274 | 2,820,776 |
| 建物及び構築物（純額） | 1 853,667 | 1 874,763 |
| 機械及び装置 | 646,550 | 672,369 |
| 減価償却累計額 | 550,589 | 590,518 |
| 機械及び装置（純額） | 95,962 | 81,852 |
| 土地 | 1 3,480,785 | 1 3,306,130 |
| その他 | 1,043,528 | 1,068,308 |
| 減価償却累計額 | 932,689 | 947,255 |
| その他（純額） | 110,839 | 121,053 |
| 有形固定資産合計 | 4,541,253 | 4,383,797 |
| 無形固定資産 | | |
| のれん | 37,083 | 26,459 |
| その他 | 50,331 | 96,444 |
| 無形固定資産合計 | 87,414 | 122,903 |
| 投資その他の資産 | | |
| 投資有価証券 | 1,142,297 | 1,460,645 |
| 繰延税金資産 | 6,380 | 6,104 |
| 退職給付に係る資産 | 478,424 | 523,310 |
| その他 | 2 265,247 | 2 207,187 |
| 貸倒引当金 | 11,181 | 11,860 |
| 投資その他の資産合計 | 1,881,166 | 2,185,385 |
| 固定資産合計 | 6,509,833 | 6,692,085 |
| 資産合計 | 12,577,525 | 11,962,563 |

(単位：千円)

| | 前連結会計年度 (2024年 3 月31日) | 当連結会計年度 (2025年 3 月31日) |
|---------------|---------------------------|---------------------------|
| 負債の部 | | |
| 流動負債 | | |
| 支払手形及び買掛金 | 4 1,101,517 | 859,841 |
| 電子記録債務 | 4 1,156,533 | 487,905 |
| 短期借入金 | 1 556,835 | 1 1,020,307 |
| 未払法人税等 | 74,517 | 57,884 |
| 賞与引当金 | 108,168 | 112,125 |
| 完成工事補償引当金 | 224 | 233 |
| その他 | 7 272,340 | 7 157,570 |
| 流動負債合計 | 3,270,133 | 2,695,865 |
| 固定負債 | | |
| 長期借入金 | 1 468,359 | 1 438,613 |
| 繰延税金負債 | 107,635 | 220,581 |
| 役員退職慰労引当金 | 158,113 | 173,723 |
| 退職給付に係る負債 | 285,608 | 263,326 |
| その他 | 49,372 | 30,106 |
| 固定負債合計 | 1,069,088 | 1,126,350 |
| 負債合計 | 4,339,221 | 3,822,215 |
| 純資産の部 | | |
| 株主資本 | | |
| 資本金 | 4,090,270 | 4,090,270 |
| 資本剰余金 | 2,629,074 | 2,582,420 |
| 利益剰余金 | 856,707 | 603,613 |
| 自己株式 | 103,372 | 140,635 |
| 株主資本合計 | 7,472,679 | 7,135,669 |
| その他の包括利益累計額 | | |
| その他有価証券評価差額金 | 250,405 | 400,886 |
| 為替換算調整勘定 | 193,420 | 245,251 |
| 退職給付に係る調整累計額 | 164,151 | 146,137 |
| その他の包括利益累計額合計 | 607,976 | 792,274 |
| 非支配株主持分 | 157,649 | 212,405 |
| 純資産合計 | 8,238,304 | 8,140,348 |
| 負債純資産合計 | 12,577,525 | 11,962,563 |

【連結損益計算書及び連結包括利益計算書】

【連結損益計算書】

(単位：千円)

| | 前連結会計年度 (自 2023年4月1日 至 2024年3月31日) | 当連結会計年度 (自 2024年4月1日 至 2025年3月31日) |
|---|--|--|
| 売上高 | 1 10,379,637 | 1 10,297,303 |
| 売上原価 | 2 8,001,555 | 2 7,948,612 |
| 売上総利益 | 2,378,081 | 2,348,691 |
| 販売費及び一般管理費 | 3, 4 2,331,780 | 3, 4 2,351,231 |
| 営業利益又は営業損失() | 46,301 | 2,540 |
| 営業外収益 | | |
| 受取利息 | 1,667 | 1,813 |
| 受取配当金 | 38,107 | 37,129 |
| 受取手数料 | 5,523 | 5,037 |
| 受取家賃 | 12,973 | 13,233 |
| 補助金収入 | 2,600 | - |
| その他 | 15,566 | 17,369 |
| 営業外収益合計 | 76,436 | 74,581 |
| 営業外費用 | | |
| 支払利息 | 3,822 | 5,472 |
| 為替差損 | 1,791 | 21,985 |
| その他 | 1,731 | 4,181 |
| 営業外費用合計 | 7,345 | 31,638 |
| 経常利益 | 115,392 | 40,403 |
| 特別利益 | | |
| 固定資産売却益 | 5 810 | 5 460 |
| 収用補償金 | 73,477 | - |
| 投資有価証券売却益 | 43,460 | 58,105 |
| 関係会社株式売却益 | 118,400 | 16,974 |
| 特別利益合計 | 236,147 | 75,538 |
| 特別損失 | | |
| 固定資産除売却損 | 6 1,840 | 6 1,820 |
| 減損損失 | 7 48,197 | 7 200,386 |
| 投資有価証券評価損 | - | 18,245 |
| 特別損失合計 | 50,037 | 220,450 |
| 税金等調整前当期純利益又は 税金等調整前当期純損失() | 301,502 | 104,509 |
| 法人税、住民税及び事業税 | 72,824 | 62,540 |
| 法人税等調整額 | 27,858 | 42,184 |
| 法人税等合計 | 100,682 | 104,724 |
| 当期純利益又は当期純損失() | 200,820 | 209,233 |
| 非支配株主に帰属する当期純損失() | 9,385 | 965 |
| 親会社株主に帰属する当期純利益又は 親会社株主に帰属する当期純損失() | 210,205 | 208,268 |

【連結包括利益計算書】

(単位：千円)

| | 前連結会計年度 (自 2023年 4 月 1 日 至 2024年 3 月31日) | 当連結会計年度 (自 2024年 4 月 1 日 至 2025年 3 月31日) |
|------------------|--|--|
| 当期純利益又は当期純損失 () | 200,820 | 209,233 |
| その他の包括利益 | | |
| その他有価証券評価差額金 | 210,920 | 151,319 |
| 為替換算調整勘定 | 39,394 | 64,040 |
| 退職給付に係る調整額 | 107,127 | 18,013 |
| その他の包括利益合計 | 357,441 | 197,346 |
| 包括利益 | 558,262 | 11,887 |
| (内訳) | | |
| 親会社株主に係る包括利益 | 558,551 | 23,969 |
| 非支配株主に係る包括利益 | 289 | 12,082 |

【連結株主資本等変動計算書】

前連結会計年度 (自2023年 4 月 1 日 至2024年 3 月31日)

(単位：千円)

| | 株主資本 | | | | |
|--------------------------|-----------|-----------|---------|---------|-----------|
| | 資本金 | 資本剰余金 | 利益剰余金 | 自己株式 | 株主資本合計 |
| 当期首残高 | 4,090,270 | 2,629,074 | 691,332 | 103,188 | 7,307,487 |
| 当期変動額 | | | | | |
| 剰余金の配当 | | | 44,830 | | 44,830 |
| 親会社株主に帰属する 当期純利益 | | | 210,205 | | 210,205 |
| 自己株式の取得 | | | | 183 | 183 |
| 株主資本以外の項目の 当期変動額 (純額) | | | | | |
| 当期変動額合計 | - | - | 165,375 | 183 | 165,192 |
| 当期末残高 | 4,090,270 | 2,629,074 | 856,707 | 103,372 | 7,472,679 |

| | その他の包括利益累計額 | | | | 非支配株主持分 | 純資産合計 |
|--------------------------|------------------|----------|------------------|-------------------|---------|-----------|
| | その他有価証券 評価差額金 | 為替換算調整勘定 | 退職給付に係る 調整累計額 | その他の包括利 益累計額合計 | | |
| 当期首残高 | 41,800 | 160,807 | 57,023 | 259,630 | 155,498 | 7,722,616 |
| 当期変動額 | | | | | | |
| 剰余金の配当 | | | | - | | 44,830 |
| 親会社株主に帰属する 当期純利益 | | | | - | | 210,205 |
| 自己株式の取得 | | | | - | | 183 |
| 株主資本以外の項目の 当期変動額 (純額) | 208,606 | 32,612 | 107,127 | 348,345 | 2,150 | 350,496 |
| 当期変動額合計 | 208,606 | 32,612 | 107,127 | 348,345 | 2,150 | 515,688 |
| 当期末残高 | 250,405 | 193,420 | 164,151 | 607,976 | 157,649 | 8,238,304 |

当連結会計年度（自2024年4月1日 至2025年3月31日）

（単位：千円）

| | 株主資本 | | | | |
|----------------------|-----------|-----------|---------|---------|-----------|
| | 資本金 | 資本剰余金 | 利益剰余金 | 自己株式 | 株主資本合計 |
| 当期首残高 | 4,090,270 | 2,629,074 | 856,707 | 103,372 | 7,472,679 |
| 当期変動額 | | | | | |
| 剰余金の配当 | | | 44,826 | | 44,826 |
| 親会社株主に帰属する当期純損失（ ） | | | 208,268 | | 208,268 |
| 自己株式の取得 | | | | 57,419 | 57,419 |
| 自己株式の処分 | | 3,133 | | 20,156 | 17,023 |
| 非支配株主との取引に係る親会社の持分変動 | | 43,520 | | | 43,520 |
| 株主資本以外の項目の当期変動額（純額） | | | | | |
| 当期変動額合計 | - | 46,653 | 253,094 | 37,263 | 337,010 |
| 当期末残高 | 4,090,270 | 2,582,420 | 603,613 | 140,635 | 7,135,669 |

| | その他の包括利益累計額 | | | | 非支配株主持分 | 純資産合計 |
|----------------------|------------------|----------|------------------|-------------------|---------|-----------|
| | その他有価証券 評価差額金 | 為替換算調整勘定 | 退職給付に係る 調整累計額 | その他の包括利 益累計額合計 | | |
| 当期首残高 | 250,405 | 193,420 | 164,151 | 607,976 | 157,649 | 8,238,304 |
| 当期変動額 | | | | | | |
| 剰余金の配当 | | | | - | | 44,826 |
| 親会社株主に帰属する当期純損失（ ） | | | | - | | 208,268 |
| 自己株式の取得 | | | | - | | 57,419 |
| 自己株式の処分 | | | | - | | 17,023 |
| 非支配株主との取引に係る親会社の持分変動 | | | | - | | 43,520 |
| 株主資本以外の項目の当期変動額（純額） | 150,481 | 51,831 | 18,013 | 184,299 | 54,756 | 239,054 |
| 当期変動額合計 | 150,481 | 51,831 | 18,013 | 184,299 | 54,756 | 97,956 |
| 当期末残高 | 400,886 | 245,251 | 146,137 | 792,274 | 212,405 | 8,140,348 |

【連結キャッシュ・フロー計算書】

(単位：千円)

| | 前連結会計年度 (自 2023年4月1日 至 2024年3月31日) | 当連結会計年度 (自 2024年4月1日 至 2025年3月31日) |
|---------------------------------|--|--|
| 営業活動によるキャッシュ・フロー | | |
| 税金等調整前当期純利益又は 税金等調整前当期純損失（ ） | 301,502 | 104,509 |
| 減価償却費 | 133,429 | 138,925 |
| 減損損失 | 48,197 | 200,386 |
| のれん償却額 | 6,903 | 10,625 |
| 貸倒引当金の増減額（ は減少） | 2,229 | 123 |
| 賞与引当金の増減額（ は減少） | 1,360 | 4,738 |
| 完成工事補償引当金の増減額（ は減少） | 16 | 9 |
| 退職給付に係る負債の増減額（ は減少） | 9,980 | 12,202 |
| 退職給付に係る資産の増減額（ は増加） | 36,685 | 78,126 |
| 役員退職慰労引当金の増減額（ は減少） | 17,044 | 18,010 |
| 受取利息及び受取配当金 | 39,774 | 38,942 |
| 支払利息 | 3,822 | 5,472 |
| 有形固定資産除売却損益（ は益） | 1,030 | 1,360 |
| 投資有価証券売却損益（ は益） | 43,460 | 58,105 |
| 投資有価証券評価損益（ は益） | - | 18,245 |
| 関係会社株式売却損益（ は益） | 118,400 | 16,974 |
| 収用補償金 | 73,477 | - |
| 売上債権の増減額（ は増加） | 42,912 | 398,185 |
| 棚卸資産の増減額（ は増加） | 37,154 | 24,679 |
| その他の資産の増減額（ は増加） | 100,019 | 23,805 |
| 仕入債務の増減額（ は減少） | 325,283 | 917,883 |
| 未払消費税等の増減額（ は減少） | 57,790 | 45,094 |
| その他の負債の増減額（ は減少） | 63,748 | 30,814 |
| 小計 | 614,368 | 505,941 |
| 利息及び配当金の受取額 | 39,774 | 38,914 |
| 持分法適用会社からの配当金の受取額 | - | 4,572 |
| 利息の支払額 | 3,608 | 5,737 |
| 法人税等の支払額 | 52,673 | 70,329 |
| 収用補償金の受取額 | 62,049 | - |
| 営業活動によるキャッシュ・フロー | 659,910 | 538,520 |

(単位：千円)

| | 前連結会計年度 (自 2023年4月1日 至 2024年3月31日) | 当連結会計年度 (自 2024年4月1日 至 2025年3月31日) |
|--------------------------|--|--|
| 投資活動によるキャッシュ・フロー | | |
| 定期預金の預入による支出 | 113,901 | 112,751 |
| 定期預金の払戻による収入 | 106,000 | 152,007 |
| 有形固定資産の取得による支出 | 88,846 | 175,843 |
| 有形固定資産の売却による収入 | 57,267 | 460 |
| 有形固定資産の除却による支出 | 987 | 1,655 |
| 無形固定資産の取得による支出 | 25,668 | 49,276 |
| 投資有価証券の取得による支出 | 489,809 | 293,203 |
| 投資有価証券の売却による収入 | 533,116 | 233,430 |
| 連結の範囲の変更を伴う子会社株式の売却による支出 | ² 20,101 | ² 2,919 |
| 連結の範囲の変更を伴う子会社株式の取得による収入 | ³ 5,623 | - |
| 貸付金の回収による収入 | 50,000 | 50,000 |
| 投資活動によるキャッシュ・フロー | 12,693 | 199,750 |
| 財務活動によるキャッシュ・フロー | | |
| 短期借入金の純増減額（は減少） | 101,260 | 532,000 |
| 長期借入れによる収入 | 310,000 | 230,000 |
| 長期借入金の返済による支出 | 426,666 | 328,274 |
| リース債務の返済による支出 | 352 | - |
| 自己株式の取得による支出 | 183 | 57,419 |
| 配当金の支払額 | 44,830 | 44,826 |
| 非支配株主への配当金の支払額 | 400 | 842 |
| 財務活動によるキャッシュ・フロー | 61,171 | 330,639 |
| 現金及び現金同等物に係る換算差額 | 3,980 | 19,233 |
| 現金及び現金同等物の増減額（は減少） | 615,411 | 388,398 |
| 現金及び現金同等物の期首残高 | 1,254,229 | 1,869,640 |
| 現金及び現金同等物の期末残高 | ¹ 1,869,640 | ¹ 1,481,242 |

【注記事項】

(連結財務諸表作成のための基本となる重要な事項)

1. 連結の範囲に関する事項

連結子会社の数 9社

子会社は全て連結しております。

連結子会社の名称

祥建企業股份有限公司

北斗電気工業株式会社

株式会社木戸ボルト

ダーリン産業株式会社

南通康賽克工程工具有限公司

南通康賽克半導体工具有限公司

山陰建設サービス株式会社

建設サービス島根株式会社

株式会社丸金建設

連結の範囲の重要な変更

連結子会社のうち、株式会社サンライフについては、当連結会計年度において当社の保有する全株式を売却したことにより、同社を連結の範囲から除外しております。

2. 持分法の適用に関する事項

(1) 持分法適用の関連会社数 1社

関連会社の名称

南通偉秀精密機械有限公司

(2) 持分法適用会社の決算日は連結決算日と異なる12月31日であり、同日現在の財務諸表を使用しております。

3. 連結子会社の事業年度等に関する事項

祥建企業股份有限公司、南通康賽克工程工具有限公司、南通康賽克半導体工具有限公司及び株式会社丸金建設の決算日は12月31日、また、北斗電気工業株式会社、株式会社木戸ボルト、ダーリン産業株式会社及び山陰建設サービス株式会社並びに建設サービス島根株式会社の決算日は1月31日であります。なお、連結財務諸表の作成に当たっては、同日現在の財務諸表を使用し、連結決算日との間に生じた重要な取引については、連結上必要な調整を行っております。

4. 会計方針に関する事項

(1) 重要な資産の評価基準及び評価方法

イ 有価証券

その他有価証券

市場価格のない株式等以外のもの

時価法（評価差額は全部純資産直入法により処理し、売却原価は移動平均法により算定）を採用しております。

市場価格のない株式等

主として移動平均法による原価法を採用しております。

ロ 棚卸資産

主として月次総平均法による原価法（貸借対照表価額については収益性の低下に基づく簿価切下げの方法により算定）を採用しております。

(2) 重要な減価償却資産の減価償却の方法

イ 有形固定資産（リース資産を除く）

定額法を採用しております。

なお主な耐用年数は次のとおりであります。

建物及び構築物 15～39年

ロ 無形固定資産（リース資産を除く）

ソフトウェア

社内における利用可能期間（5年）に基づく定額法を採用しております。

ハ リース資産

リース期間を耐用年数とし、残存価額を零とする定額法を採用しております。

(3) 重要な引当金の計上基準

イ 貸倒引当金

債権の貸倒れによる損失に備えるため、一般債権については貸倒実績率により、貸倒懸念債権等特定の債権については個別に回収可能性を勘案し、回収不能見込額を計上しております。

ロ 賞与引当金

従業員に対して支給する賞与の支出に充てるため、支給見込額に基づき計上しております。

ハ 完成工事補償引当金

完成工事にかかるかし担保に備えるため、過去の実績に基づき計上しております。

ニ 役員退職慰労引当金

役員の退職慰労金の支出に備えるため、役員退職慰労金内規に基づく期末要支給額を計上しております。

(4) 退職給付に係る会計処理の方法

イ 退職給付見込額の期間帰属方法

退職給付債務の算定にあたり、退職給付見込額を当連結会計年度末までの期間に帰属させる方法については、給付算定式基準によっております。

ロ 数理計算上の差異及び過去勤務費用の費用処理方法

過去勤務費用については、その発生時における従業員の平均残存勤務期間以内の一定の年数（5年）により均等償却しております。

数理計算上の差異については、各連結会計年度の発生時における従業員の平均残存勤務期間以内の一定の年数（7年）による定率法によりそれぞれ発生の日連結会計年度から費用処理しております。

ハ 未認識数理計算上の差異及び未認識過去勤務費用の会計処理方法

未認識数理計算上の差異及び未認識過去勤務費用については、税効果を調整のうえ、純資産の部におけるその他の包括利益累計額の退職給付に係る調整累計額に計上しております。

(5) 重要な収益及び費用の計上基準

顧客との契約について、以下の5ステップアプローチに基づき、約束した財又はサービスの支配が顧客に移転した時点で、当該財又はサービスと交換に受け取ると見込まれる金額で収益を認識しております。

ステップ1 : 顧客との契約を識別する。

ステップ2 : 契約における履行義務を識別する。

ステップ3 : 取引価格を算定する。

ステップ4 : 契約における履行義務に取引価格を配分する。

ステップ5 : 履行義務を充足した時に又は充足するにつれて収益を認識する。

（切削機具事業）

切削機具事業については、当社及び在外子会社が、主として穿孔・切断機器、ダイヤモンド切削消耗品、特注機及び切削関連機具等の切削機具の製造販売を国内、海外の法人顧客向けに行っております。

当社及び在外子会社は、顧客と受注書類を交わして合意しており、受注した切削機具の引渡しを履行義務として識別しております。受注書類における引渡しの条件を勘案した結果、切削機具に対する支配を顧客に移転して履行義務を充足するのは、国内取引においては顧客検収時点であり、輸出取引においては船積時点であると判断しております。なお、国内取引については、出荷時点から顧客検収時点までの期間が通常の期間であるため、出荷時に収益を認識しております。

切削機具事業に係る売上高は、顧客と合意した受注書類において約束された対価から値引きを控除した金額で測定しております。対価は、財の引渡しから短期間のうちに受領することから、金融要素に係る調整は行っておりません。また、顧客との間に重要な返品に係る契約はありません。

(特殊工事業業)

特殊工事業業については、当社及び国内子会社が、アンカー工事、ダイヤ穿孔・切断工事などの各種特殊工事を国内の法人顧客から請け負っております。

当社及び国内子会社は、顧客と受注書類を交わして合意しており、受注した特殊工事の施工を履行義務として識別しております。受注書類における請負工事の条件を勘案した結果、履行義務は契約期間にわたり充足されると判断しております。

特殊工事業業に係る売上高は、顧客と合意した受注書類において約束された対価のうち、顧客に検収を受けた履行完了部分を進捗度として見積り、進捗度に応じて測定し、収益を認識しております。対価は、顧客の検収から短期間のうちに受領することから、金融要素に係る調整は行っておりません。また、顧客との間に重要な返品に係る契約はありません。

(建設・生活関連品事業)

建設・生活関連品事業については、当社及び在外子会社が、主として建設機械・工具、建設資材、住宅・OA機器及び生活関連機器等の建設・生活関連品の仕入販売を国内、海外の法人顧客向けに行っております。

当社及び在外子会社は、顧客と受注書類を交わして合意しており、受注した建設・生活関連品の引渡しを履行義務として識別しております。受注書類における引渡しの条件を勘案した結果、建設・生活関連品に対する支配を顧客に移転して履行義務を充足するのは、国内取引においては顧客検収時点であり、輸出取引においては船積時点であると判断しております。なお、国内取引については、出荷時点から顧客検収時点までの期間が通常の期間であるため、出荷時に収益を認識しております。

建設・生活関連品事業に係る売上高は、顧客と合意した受注書類において約束された対価から値引きを控除した金額で測定しております。対価は、財の引渡しから短期間のうちに受領することから、金融要素に係る調整は行っておりません。また、顧客との間に重要な返品に係る契約はありません。

(工場設備関連事業)

工場設備関連事業については、当社の国内子会社が、主として自動制御盤や配電盤等の工場設備の製造販売を主に国内の法人顧客向けに行っております。

当社子会社は、顧客と受注書類を交わして合意しており、受注した工場設備の引渡しを履行義務として識別しております。受注書類における引渡しの条件を勘案した結果、工場設備に対する支配を顧客に移転して履行義務を充足するのは工場設備の顧客検収時点であると判断しております。

工場設備関連事業に係る売上高は、顧客と合意した受注書類において約束された対価で測定しております。対価は、財の引渡しから短期間のうちに受領することから、金融要素に係る調整は行っておりません。また、顧客との間に重要な返品に係る契約はありません。

(介護事業)

介護事業については、当社の国内子会社が、主として高齢者向け介護サービスの提供や高齢者向け介護施設の運営サービスの提供を国内の個人向けに行っております。

当社子会社は、顧客と介護サービスに係る基本契約書または高齢者向け介護施設の入居契約書を締結しており、契約期間にわたり介護サービスや介護サービスを含む住宅の提供を履行義務として識別しております。これらサービスは、日常反復的にサービスを提供するものであり、顧客は契約期間にわたり均一の便益を受けていると考えられるため、履行義務は契約期間にわたり一定に充足されると判断しております。

介護事業に係る売上高は、顧客と締結した契約書において約束された対価及び国に対する保険請求額に基づき測定しております。対価は、サービスの提供から短期間のうちに受領することから、金融要素に係る調整は行っておりません。また、顧客との間に重要な返品に係る契約はありません。

(6) 重要な外貨建の資産又は負債の本邦通貨への換算基準

外貨建金銭債権債務は、決算日の直物為替相場により円貨に換算し、換算差額は損益として処理しております。なお、在外子会社の資産及び負債は、決算日の直物為替相場により円貨に換算し、収益及び費用は期中平均相場により円貨に換算し、換算差額は純資産の部における為替換算調整勘定及び非支配株主持分に含めて計上しております。

(7) のれんの償却方法及び償却期間

のれんについては、5年間の定額法により償却を行っております。

(8) 連結キャッシュ・フロー計算書における資金の範囲

手許現金、随時引き出し可能な預金及び容易に換金可能であり、かつ、価値の変動について僅少なりリスクを負わない取得日から3か月以内に償還期限の到来する短期投資からなっております。

(9) その他連結財務諸表作成のための重要な事項

控除対象外消費税の会計処理

控除対象外消費税は、発生年度の費用として処理しております。

(重要な会計上の見積り)

有形固定資産の減損

(1) 当連結会計年度に係る連結財務諸表に計上した金額

| | 前連結会計年度（千円） | 当連結会計年度（千円） |
|----------|-------------|-------------|
| 有形固定資産 | 4,541,253 | 4,383,797 |
| うち賃貸等不動産 | 1,260,321 | 1,236,391 |
| 減損損失 | 48,197 | 200,386 |

(2) 会計上の見積りの内容に関する情報

業績の落ち込みや市場価格の著しい下落等により、減損の兆候があると認められる場合は、各資産グループから得られる割引前将来キャッシュ・フローの総額と帳簿価額を比較することによって、減損損失の認識の要否を判定しております。判定の結果、割引前将来キャッシュ・フローの総額が帳簿価額を下回る場合は、帳簿価額を回収可能価額まで減額し、当該帳簿価額の減少額を減損損失として認識いたします。この将来キャッシュ・フローの見積りは、過年度の実績や今後の市場予測を基礎とした営業利益の将来予測に基づいて算定しております。当連結会計年度においては、原材料価格の高騰やエネルギー価格の高騰の影響等により、割引前将来キャッシュ・フローの総額が帳簿価額を下回る資産グループが認められ、200,386千円の減損損失を計上しております。また、当連結会計年度に係る連結財務諸表に計上した有形固定資産4,383,797千円（うち賃貸等不動産1,236,391千円）には、時価が帳簿価額を下回っている資産グループが含まれており、減損の兆候が認められるものがあります。

原材料価格の高騰やエネルギー価格の高騰による影響は、経済や企業活動に広範な影響を与える事象であり、当社の市場予測に影響を及ぼす可能性があります。これらの影響につきましては、当連結会計年度末で入手可能な情報に基づき、2026年3月期を通して継続するものと仮定し、会計上の見積りを行っております。

業績の将来予測には主観的な判断や立証が困難な不確実性を伴う重要な会計上の見積りが含まれることになり、将来の業績予測を下回った場合、翌連結会計年度において減損損失の計上が必要となる可能性があります。

(会計方針の変更)

（「法人税、住民税及び事業税等に関する会計基準」等の適用）

「法人税、住民税及び事業税等に関する会計基準」（企業会計基準第27号 2022年10月28日。以下「2022年改正会計基準」という。）等を当連結会計年度の期首から適用しております。

法人税等の計上区分（その他の包括利益に対する課税）に関する改正については、2022年改正会計基準第20 - 3項ただし書きに定める経過的な取扱い及び「税効果会計に係る会計基準の適用指針」（企業会計基準適用指針第28号 2022年10月28日。以下「2022年改正適用指針」という。）第65 - 2項(2)ただし書きに定める経過的な取扱いに従っております。これによる連結財務諸表に与える影響はありません。

(未適用の会計基準等)

- ・「リースに関する会計基準」（企業会計基準第34号 2024年9月13日 企業会計基準委員会）
- ・「リースに関する会計基準の適用指針」（企業会計基準適用指針第33号 2024年9月13日 企業会計基準委員会）等

(1) 概要

企業会計基準委員会において、日本基準を国際的に整合性のあるものとする取組みの一環として、借手の全てのリースについて資産及び負債を認識するリースに関する会計基準の開発に向けて、国際的な会計基準を踏まえた検討が行われ、基本的な方針として、IFRS第16号の単一の会計処理モデルを基礎とするものの、IFRS第16号の全ての定めを採り入れるのではなく、主要な定めのみを採り入れることにより、簡素で利便性が高く、かつ、IFRS第16号の定めを個別財務諸表に用いても、基本的に修正が不要となることを目指したリース会計基準等が公表されました。

借手の会計処理として、借手のリースの費用配分の方法については、IFRS第16号と同様に、リースがファイナンス・リースであるかオペレーティング・リースであるかにかかわらず、全てのリースについて使用権資産に係る減価償却費及びリース負債に係る利息相当額を計上する単一の会計処理モデルが適用されます。

(2) 適用予定日

2028年3月期の期首から適用します。

(3) 当該会計基準等の適用による影響

「リースに関する会計基準」等の適用による連結財務諸表に与える影響額については、現時点で評価中であり、ます。

(連結貸借対照表関係)

1 担保資産及び担保付債務

担保に供している資産は、次のとおりであります。

| | 前連結会計年度 (2024年3月31日) | 当連結会計年度 (2025年3月31日) |
|---------|-------------------------|-------------------------|
| 建物及び構築物 | 492,117千円 | 411,108千円 |
| 土地 | 2,231,672 | 2,057,016 |
| 計 | 2,723,789 | 2,468,124 |

担保付債務は、次のとおりであります。

| | 前連結会計年度 (2024年3月31日) | 当連結会計年度 (2025年3月31日) |
|-------|-------------------------|-------------------------|
| 短期借入金 | 271,103千円 | 321,324千円 |
| 長期借入金 | 264,650 | 218,353 |
| 計 | 535,753 | 539,677 |

2 関連会社に対するものは、次のとおりであります。

| | 前連結会計年度 (2024年3月31日) | 当連結会計年度 (2025年3月31日) |
|------------------|-------------------------|-------------------------|
| 投資その他の資産その他(出資金) | 12,279千円 | 9,289千円 |

3 受取手形割引高及び受取手形裏書譲渡高

| | 前連結会計年度 (2024年3月31日) | 当連結会計年度 (2025年3月31日) |
|-----------|-------------------------|-------------------------|
| 受取手形割引高 | 20,719千円 | 5,558千円 |
| 受取手形裏書譲渡高 | 17,468 | 490 |

4 期末日満期手形等

期末日満期手形等の会計処理については、手形交換日又は決済日をもって決済処理しております。なお、前連結会計年度末日が金融機関の休日であったため、次の期末日満期手形等が前期末残高に含まれております。

| | 前連結会計年度 (2024年3月31日) | 当連結会計年度 (2025年3月31日) |
|--------|-------------------------|-------------------------|
| 受取手形 | 35,037千円 | - 千円 |
| 電子記録債権 | 15,633 | - |
| 支払手形 | 39,833 | - |
| 電子記録債務 | 243,748 | - |

5 固定資産の圧縮記帳額

固定資産の取得価額から直接減額している国庫補助金等の圧縮記帳額は次のとおりであります。

| | 前連結会計年度 (2024年3月31日) | 当連結会計年度 (2025年3月31日) |
|---------|-------------------------|-------------------------|
| 建物及び構築物 | 10,636千円 | 10,636千円 |

6 受取手形、売掛金及び契約資産のうち、顧客との契約から生じた債権の金額は、それぞれ以下のとおりであります。

| | 前連結会計年度 (2024年3月31日) | 当連結会計年度 (2025年3月31日) |
|------|-------------------------|-------------------------|
| 受取手形 | 427,888千円 | 204,745千円 |
| 売掛金 | 1,564,430 | 1,312,529 |
| 契約資産 | 25,018 | 74,461 |

7 流動負債の「その他」に含まれる契約負債の金額は、次のとおりであります。

| | 前連結会計年度 (2024年3月31日) | 当連結会計年度 (2025年3月31日) |
|------|-------------------------|-------------------------|
| 契約負債 | 11,500千円 | 11,200千円 |

(連結損益計算書関係)

1 顧客との契約から生じる収益

売上高については、顧客との契約から生じる収益及びそれ以外の収益を区分して記載しておりません。顧客との契約から生じる収益の金額は、連結財務諸表「注記事項（収益認識関係）1. 顧客との契約から生じる収益を分解した情報」に記載しております。

2 期末棚卸高は収益性の低下に基づく簿価切下げ後の金額であり、次の棚卸資産評価損が売上原価に含まれております。

| 前連結会計年度 (自 2023年4月1日 至 2024年3月31日) | 当連結会計年度 (自 2024年4月1日 至 2025年3月31日) |
|--|--|
| 19,499千円 | 25,313千円 |

3 販売費及び一般管理費のうち主要な費目及び金額は次のとおりであります。

| | 前連結会計年度 (自 2023年4月1日 至 2024年3月31日) | 当連結会計年度 (自 2024年4月1日 至 2025年3月31日) |
|--------------|--|--|
| 給料手当 | 890,643千円 | 920,656千円 |
| 賞与引当金繰入額 | 71,846 | 75,918 |
| 退職給付費用 | 27,185 | 8,082 |
| 役員退職慰労引当金繰入額 | 17,044 | 18,010 |
| 貸倒引当金繰入額 | 4,198 | 861 |

4 一般管理費に含まれる研究開発費の総額

| | 前連結会計年度 (自 2023年4月1日 至 2024年3月31日) | 当連結会計年度 (自 2024年4月1日 至 2025年3月31日) |
|--|--|--|
| | 84,556千円 | 115,643千円 |

5 固定資産売却益の内容は次のとおりであります。

| | 前連結会計年度 (自 2023年4月1日 至 2024年3月31日) | 当連結会計年度 (自 2024年4月1日 至 2025年3月31日) |
|----------|--|--|
| 建物及び構築物 | 566千円 | 建物及び構築物 - 千円 |
| その他（運搬具） | 245 | その他（運搬具） 460 |
| 計 | 810 | 計 460 |

6 固定資産除売却損の内容は次のとおりであります。

| | 前連結会計年度 (自 2023年4月1日 至 2024年3月31日) | 当連結会計年度 (自 2024年4月1日 至 2025年3月31日) |
|-------------|--|--|
| 建物及び構築物 | 1,275千円 | 建物及び構築物 1,650千円 |
| 機械及び装置 | 0 | 機械及び装置 - |
| その他（運搬具） | 162 | その他（運搬具） 0 |
| （工具、器具及び備品） | 403 | （工具、器具及び備品） 170 |
| 計 | 1,840 | 計 1,820 |

7 減損損失

前連結会計年度（自 2023年4月1日 至 2024年3月31日）

当社グループは以下の資産について減損損失を計上しました。

| 場 所 | 用 途 | 種 類 | 減損損失（千円） |
|---------|--------|-------------------|----------|
| 北海道帯広市 | 賃貸用不動産 | 「建物及び構築物」 | 23,928 |
| 鳥取県鳥取市 | 事業所 | 「建物」、「土地」 | 12,230 |
| 広島県廿日市市 | 事業所 | 「建物」 | 11,268 |
| | | 「その他」（資産除去債務対応資産） | 772 |
| 合計 | | | 48,197 |

当社グループは、事業用資産については管理会計上の区分を基準に主として事業所単位に、賃貸用資産については個別資産ごとにグループ化しております。

収益性が著しく低下した事業用資産について、帳簿価額を回収可能価額まで減額し、当該減少額を減損損失として特別損失に計上しております。

減損損失の内訳は、建物及び構築物40,976千円、土地6,450千円、資産除去債務対応資産772千円であります。

なお、当該資産の回収可能価額は正味売却価値により測定しております。

当連結会計年度（自 2024年4月1日 至 2025年3月31日）

当社グループは以下の資産について減損損失を計上しました。

| 場 所 | 用 途 | 種 類 | 減損損失（千円） |
|--------|-----|-----------|----------|
| 愛媛県松山市 | 事業所 | 「建物」、「土地」 | 177,611 |
| 岡山県倉敷市 | 事業所 | 「建物」、「土地」 | 22,775 |
| 合計 | | | 200,386 |

当社グループは、事業用資産については管理会計上の区分を基準に主として事業所単位に、賃貸用資産については個別資産ごとにグループ化しております。

収益性が著しく低下した事業用資産について、帳簿価額を回収可能価額まで減額し、当該減少額を減損損失として特別損失に計上しております。

減損損失の内訳は、建物25,730千円、土地174,655千円であります。

なお、当該資産の回収可能価額は正味売却価値により測定しており、建物及び土地については、主として不動産鑑定評価額により評価しております。

(連結包括利益計算書関係)

その他の包括利益に係る組替調整額並びに法人税等及び税効果額

| | 前連結会計年度 (自 2023年4月1日 至 2024年3月31日) | 当連結会計年度 (自 2024年4月1日 至 2025年3月31日) |
|---------------|--|--|
| その他有価証券評価差額金： | | |
| 当期発生額 | 329,528千円 | 267,328千円 |
| 組替調整額 | 43,460 | 39,860 |
| 法人税等及び税効果調整前 | 286,067 | 227,469 |
| 法人税等及び税効果額 | 75,147 | 76,150 |
| その他有価証券評価差額金 | 210,920 | 151,319 |
| 為替換算調整勘定： | | |
| 当期発生額 | 39,394 | 64,040 |
| 組替調整額 | - | - |
| 法人税等及び税効果調整前 | 39,394 | 64,040 |
| 法人税等及び税効果額 | - | - |
| 為替換算調整勘定 | 39,394 | 64,040 |
| 退職給付に係る調整額： | | |
| 当期発生額 | 177,114 | 42,973 |
| 組替調整額 | 22,973 | 66,133 |
| 法人税等及び税効果調整前 | 154,140 | 23,160 |
| 法人税等及び税効果額 | 47,013 | 5,147 |
| 退職給付に係る調整額 | 107,127 | 18,013 |
| その他の包括利益合計 | 357,441 | 197,346 |

(連結株主資本等変動計算書関係)

前連結会計年度(自 2023年4月1日 至 2024年3月31日)

1. 発行済株式の種類及び総数並びに自己株式の種類及び株式数に関する事項

| | 当連結会計年度 期首株式数(株) | 当連結会計年度 増加株式数(株) | 当連結会計年度 減少株式数(株) | 当連結会計年度末 株式数(株) |
|---------|---------------------|---------------------|---------------------|--------------------|
| 発行済株式 | | | | |
| 普通株式 | 1,864,011 | - | - | 1,864,011 |
| 合計 | 1,864,011 | - | - | 1,864,011 |
| 自己株式 | | | | |
| 普通株式(注) | 70,812 | 150 | - | 70,962 |
| 合計 | 70,812 | 150 | - | 70,962 |

(注) 普通株式の自己株式の株式数の増加150株は、単元未満株式の買取りによるものであります。

2. 配当に関する事項

(1) 配当金支払額

| (決議) | 株式の種類 | 配当金の総額 (千円) | 1株当たり 配当額(円) | 基準日 | 効力発生日 |
|----------------------|-------|----------------|-----------------|------------|------------|
| 2023年6月27日 定時株主総会 | 普通株式 | 44,830 | 25 | 2023年3月31日 | 2023年6月28日 |

(2) 基準日が当連結会計年度に属する配当のうち、配当の効力発生日が翌連結会計年度となるもの

| (決議) | 株式の種類 | 配当金の総額 (千円) | 配当の原資 | 1株当たり 配当額(円) | 基準日 | 効力発生日 |
|----------------------|-------|----------------|-------|-----------------|------------|------------|
| 2024年6月26日 定時株主総会 | 普通株式 | 44,826 | 利益剰余金 | 25 | 2024年3月31日 | 2024年6月27日 |

当連結会計年度(自 2024年4月1日 至 2025年3月31日)

1. 発行済株式の種類及び総数並びに自己株式の種類及び株式数に関する事項

| | 当連結会計年度 期首株式数(株) | 当連結会計年度 増加株式数(株) | 当連結会計年度 減少株式数(株) | 当連結会計年度末 株式数(株) |
|-------------|---------------------|---------------------|---------------------|--------------------|
| 発行済株式 | | | | |
| 普通株式 | 1,864,011 | - | - | 1,864,011 |
| 合計 | 1,864,011 | - | - | 1,864,011 |
| 自己株式 | | | | |
| 普通株式(注)1.2. | 70,962 | 47,732 | 13,840 | 104,854 |
| 合計 | 70,962 | 47,732 | 13,840 | 104,854 |

(注) 1. 自己株式の増加株式数152株は、単元未満株式の買取りによる増加であります。47,500株は2024年12月2日開催の取締役会において自己株式の取得に係る事項について決議し取得した普通株式の増加であります。80株は従業員持株会向け譲渡制限付株式インセンティブ制度に基づく権利失効に伴う無償取得であります。

2. 自己株式の減少株式数13,840株は、2024年5月27日開催の取締役会において決議した従業員持株会向け譲渡制限付株式インセンティブ制度に基づく自己株式の処分による減少であります。

2. 配当に関する事項

(1) 配当金支払額

| (決議) | 株式の種類 | 配当金の総額 (千円) | 1株当たり 配当額(円) | 基準日 | 効力発生日 |
|----------------------|-------|----------------|-----------------|------------|------------|
| 2024年6月26日 定時株主総会 | 普通株式 | 44,826 | 25 | 2024年3月31日 | 2024年6月27日 |

(2) 基準日が当連結会計年度に属する配当のうち、配当の効力発生日が翌連結会計年度となるもの

| (決議予定) | 株式の種類 | 配当金の総額 (千円) | 配当の原資 | 1株当たり 配当額(円) | 基準日 | 効力発生日 |
|--------------------------|-------|----------------|-------|-----------------|------------|------------|
| 2025年6月25日 定時株主総会(予定) | 普通株式 | 47,497 | 利益剰余金 | 27 | 2025年3月31日 | 2025年6月26日 |

(注) 2025年6月25日開催の定時株主総会の議案として付議する予定であります。

(連結キャッシュ・フロー計算書関係)

1 現金及び現金同等物の期末残高と連結貸借対照表に掲記されている科目の金額との関係

| | 前連結会計年度 (自 2023年4月1日 至 2024年3月31日) | 当連結会計年度 (自 2024年4月1日 至 2025年3月31日) |
|------------------|--|--|
| 現金及び預金勘定 | 2,001,232千円 | 1,573,578千円 |
| 預入期間が3か月を超える定期預金 | 131,592 | 92,336 |
| 現金及び現金同等物 | 1,869,640 | 1,481,242 |

2 株式の売却により連結子会社でなくなった会社の資産及び負債の主な内訳

前連結会計年度(自 2023年4月1日 至 2024年3月31日)

株式の売却により株式会社デンサンが連結子会社でなくなったことに伴う売却時の資産及び負債の内訳並びに株式の売却価額と売却による支出(純額)は次のとおりであります。

| | |
|------------------------------|----------|
| 流動資産 | 53,686千円 |
| 固定資産 | 16,082 |
| 流動負債 | 78,084 |
| 固定負債 | 112,831 |
| その他 | 2,748 |
| 関係会社株式売却益 | 118,400 |
| 株式の売却価額 | 1 |
| 現金及び現金同等物 | 20,102 |
| 差引: 連結の範囲の変更を伴う子会社株式の売却による支出 | 20,101 |

当連結会計年度(自 2024年4月1日 至 2025年3月31日)

株式の売却により株式会社サンライフが連結子会社でなくなったことに伴う売却時の資産及び負債の内訳並びに株式の売却価額と売却による支出(純額)は次のとおりであります。

| | |
|------------------------------|----------|
| 流動資産 | 63,787千円 |
| 固定資産 | 60,562 |
| 流動負債 | 41,378 |
| 固定負債 | 99,945 |
| 関係会社株式売却益 | 16,974 |
| 株式の売却価額 | 0 |
| 現金及び現金同等物 | 2,919 |
| 差引: 連結の範囲の変更を伴う子会社株式の売却による支出 | 2,919 |

3 株式の取得により新たに連結子会社となった会社の資産及び負債の主な内訳

前連結会計年度(自 2023年4月1日 至 2024年3月31日)

株式の取得により新たにダーリン産業株式会社及び株式会社丸金建設を連結したことに伴う連結開始時の資産及び負債の内訳並びに株式の取得価額と取得による収入(純額)は次のとおりであります。

| | |
|------------------------------|----------|
| 流動資産 | 90,607千円 |
| 固定資産 | 64,216 |
| のれん | 35,991 |
| 流動負債 | 121,443 |
| 固定負債 | 37,533 |
| 非支配株主持分 | 161 |
| 株式の取得価額 | 32,000 |
| 現金及び現金同等物 | 37,623 |
| 差引: 連結の範囲の変更を伴う子会社株式の取得による収入 | 5,623 |

当連結会計年度(自 2024年4月1日 至 2025年3月31日)

該当事項はありません。

(リース取引関係)

オペレーティング・リース取引

オペレーティング・リース取引のうち解約不能のものに係る未経過リース料

(単位：千円)

| | 前連結会計年度 (2024年3月31日) | 当連結会計年度 (2025年3月31日) |
|-----|-------------------------|-------------------------|
| 1年内 | 50,000 | - |
| 1年超 | 737,500 | - |
| 合計 | 787,500 | - |

(金融商品関係)

1. 金融商品の状況に関する事項

(1) 金融商品に対する取組方針

当社グループは、設備投資計画に照らして、必要な資金については原則として固定金利の長期借入金（銀行借入）で調達しております。一時的な余資は主に流動性の高い金融資産で運用し、また、短期的な運転資金については期限が一年以内の短期借入金（銀行借入）で調達しております。

(2) 金融商品の内容及び当該金融商品に係るリスク

営業債権である「受取手形、売掛金及び契約資産」及び「電子記録債権」は、顧客の信用リスクに晒されております。

「投資有価証券」は、主に純投資目的の株式並びに債券であり、市場価格の変動リスクに晒されております。

営業債務である「支払手形及び買掛金」及び「電子記録債務」は、そのほとんどが2か月以内の支払期日であります。

借入金のうち「長期借入金」については、主に設備投資に係る資金調達を目的としたものであります。原則、固定金利で調達しているため、金利の低下によるリスクに晒されております。

(3) 金融商品に係るリスク管理体制

信用リスク（取引先の契約不履行等に係るリスク）の管理

当社は、債権管理規程に従い、営業債権について、各事業部門と管理本部が連携し、主要な取引先の状況を定期的にモニタリングし、取引相手ごとに期日及び残高を管理するとともに、財務状況等の悪化等による回収懸念の早期把握や軽減を図っております。連結子会社についても、当社の債権管理規程に準じて、同様の管理を行っております。

市場リスク（為替や金利等の変動リスク）の管理

「投資有価証券」については、定期的に時価や発行体（取引先企業）の財務状況等を把握し、保有状況を継続的に見直しております。

借入金に係る支払金利の変動リスクを抑制するために、当社は長期借入金の返済期限を平均5年としております。

資金調達に係る流動性リスク（支払期日に支払いを実行できなくなるリスク）の管理

当社は、各部門からの報告に基づき、資金担当部門が適時に資金繰り計画を作成・更新するとともに、手許流動性の維持などにより流動性リスクを管理しております。

連結子会社についても、当社に準じて流動性リスクを管理しております。

(4) 金融商品の時価等に関する事項についての補足説明

金融商品の時価算定においては変動要因を織り込んでいるため、異なる前提条件等を採用することにより、当該価額が変動することがあります。

２．金融商品の時価等に関する事項

連結貸借対照表計上額、時価及びこれらの差額については、次のとおりであります。

前連結会計年度（2024年3月31日）

| | 連結貸借対照表計上額（千円） | 時価（千円） | 差額（千円） |
|------------|----------------|-----------|--------|
| 投資有価証券（*2） | 1,142,297 | 1,142,297 | - |
| 長期借入金 | 757,194 | 755,162 | 2,032 |

（*1）「現金及び預金」、「受取手形、売掛金及び契約資産」、「電子記録債権」、「支払手形及び買掛金」、「電子記録債務」、「短期借入金」、「未払法人税等」については、現金であること、及び短期間で決済されるため時価が帳簿価額に近似するものであることから、記載を省略しております。

（*2）市場価格のない株式等は、「投資有価証券」には含まれておりません。当該金融商品の連結貸借対照表計上額は以下のとおりであります。

| 区分 | 前連結会計年度（千円） |
|-------|-------------|
| 非上場株式 | 0 |

当連結会計年度（2025年3月31日）

| | 連結貸借対照表計上額（千円） | 時価（千円） | 差額（千円） |
|------------|----------------|-----------|--------|
| 投資有価証券（*2） | 1,460,645 | 1,460,645 | - |
| 長期借入金 | 658,920 | 656,269 | 2,651 |

（*1）「現金及び預金」、「受取手形、売掛金及び契約資産」、「電子記録債権」、「支払手形及び買掛金」、「電子記録債務」、「短期借入金」、「未払法人税等」については、現金であること、及び短期間で決済されるため時価が帳簿価額に近似するものであることから、記載を省略しております。

（*2）市場価格のない株式等は、「投資有価証券」には含まれておりません。当該金融商品の連結貸借対照表計上額は以下のとおりであります。

| 区分 | 当連結会計年度（千円） |
|-------|-------------|
| 非上場株式 | 0 |

(注) 1. 金銭債権及び満期のある有価証券の連結決算日後の償還予定額

前連結会計年度(2024年3月31日)

| | 1年以内 (千円) | 1年超 5年以内 (千円) | 5年超 10年以内 (千円) | 10年超 (千円) |
|--|--------------|---------------------|----------------------|--------------|
| 預金 | 1,985,976 | - | - | - |
| 受取手形、売掛金及び契約資産 | 2,017,336 | - | - | - |
| 電子記録債権 | 271,231 | - | - | - |
| 投資有価証券 その他有価証券のうち満期があるもの (債券その他) | - | - | 9,983 | 15,194 |
| 合計 | 4,274,544 | - | 9,983 | 15,194 |

当連結会計年度(2025年3月31日)

| | 1年以内 (千円) | 1年超 5年以内 (千円) | 5年超 10年以内 (千円) | 10年超 (千円) |
|--|--------------|---------------------|----------------------|--------------|
| 預金 | 1,566,266 | - | - | - |
| 受取手形、売掛金及び契約資産 | 1,591,735 | - | - | - |
| 電子記録債権 | 256,284 | - | - | - |
| 投資有価証券 その他有価証券のうち満期があるもの (債券その他) | - | - | 9,424 | 14,688 |
| 合計 | 3,414,285 | - | 9,424 | 14,688 |

(注) 2. 長期借入金の連結決算日後の返済予定額

前連結会計年度(2024年3月31日)

| | 1年超2年 以内(千円) | 2年超3年 以内(千円) | 3年超4年 以内(千円) | 4年超5年 以内(千円) | 5年超 (千円) |
|-------|-----------------|-----------------|-----------------|-----------------|-------------|
| 長期借入金 | 185,967 | 140,220 | 95,536 | 30,076 | 16,560 |

当連結会計年度(2025年3月31日)

| | 1年超2年 以内(千円) | 2年超3年 以内(千円) | 3年超4年 以内(千円) | 4年超5年 以内(千円) | 5年超 (千円) |
|-------|-----------------|-----------------|-----------------|-----------------|-------------|
| 長期借入金 | 182,060 | 139,876 | 74,416 | 33,449 | 8,812 |

３．金融商品の時価のレベルごとの内訳等に関する事項

金融商品の時価を、時価の算定に係るインプットの観察可能性及び重要性に応じて、以下の３つのレベルに分類しております。

レベル１の時価：観察可能な時価の算定に係るインプットのうち、活発な市場において形成される当該時価の算定の対象となる資産又は負債に関する相場価格により算定した時価

レベル２の時価：観察可能な時価の算定に係るインプットのうち、レベル１のインプット以外の時価の算定に係るインプットを用いて算定した時価

レベル３の時価：観察できない時価の算定に係るインプットを使用して算定した時価

時価の算定に重要な影響を与えるインプットを複数使用している場合には、それらのインプットがそれぞれ属するレベルのうち、時価の算定における優先順位が最も低いレベルに時価を分類しております。

(１) 時価で連結貸借対照表に計上している金融商品

前連結会計年度（2024年３月31日）

| 区分 | 時価（千円） | | | |
|--------|-----------|--------|------|-----------|
| | レベル１ | レベル２ | レベル３ | 合計 |
| 投資有価証券 | | | | |
| 株式 | 1,073,578 | - | - | 1,073,578 |
| 債券 | - | 25,177 | - | 25,177 |
| その他 | 18,223 | 25,319 | - | 43,542 |
| 資産計 | 1,091,801 | 50,496 | - | 1,142,297 |

当連結会計年度（2025年３月31日）

| 区分 | 時価（千円） | | | |
|--------|-----------|--------|------|-----------|
| | レベル１ | レベル２ | レベル３ | 合計 |
| 投資有価証券 | | | | |
| 株式 | 1,399,210 | - | - | 1,399,210 |
| 債券 | - | 24,112 | - | 24,112 |
| その他 | 14,279 | 23,045 | - | 37,324 |
| 資産計 | 1,413,488 | 47,157 | - | 1,460,645 |

(２) 時価で連結貸借対照表に計上している金融商品以外の金融商品

前連結会計年度（2024年３月31日）

| 区分 | 時価（千円） | | | |
|-------|--------|---------|------|---------|
| | レベル１ | レベル２ | レベル３ | 合計 |
| 長期借入金 | - | 755,162 | - | 755,162 |

当連結会計年度（2025年３月31日）

| 区分 | 時価（千円） | | | |
|-------|--------|---------|------|---------|
| | レベル１ | レベル２ | レベル３ | 合計 |
| 長期借入金 | - | 656,269 | - | 656,269 |

(注) 時価の算定に用いた評価技法及び時価の算定に係るインプットの説明

投資有価証券

投資有価証券の時価について、上場株式等は取引所の価格によっており、レベル１の時価に分類しております。
債券及び非上場の投資信託等は取引所の価格又は取引金融機関等から提示された価格を参考に、自社で検討したうえで算定しており、レベル２の時価に分類しております。

長期借入金

長期借入金の時価は、元利金の合計額を、同様の新規借入を行った場合に想定される利率で割り引いた現在価値により算定しており、レベル２の時価に分類しております。

(有価証券関係)

1. 売買目的有価証券
該当事項はありません。
2. 満期保有目的の債券
該当事項はありません。
3. その他有価証券
前連結会計年度(2024年3月31日)

| | 種類 | 連結貸借対照表計上額 (千円) | 取得原価 (千円) | 差額(千円) |
|----------------------------|---------|--------------------|--------------|---------|
| 連結貸借対照表計上額が 取得原価を超えるもの | (1) 株式 | 936,397 | 566,381 | 370,016 |
| | (2) 債券 | | | |
| | 国債・地方債等 | - | - | - |
| | 社債 | 5,062 | 5,000 | 62 |
| | その他 | - | - | - |
| | (3) その他 | 9,702 | 6,581 | 3,121 |
| | 小計 | 951,162 | 577,962 | 373,199 |
| 連結貸借対照表計上額が 取得原価を超えないもの | (1) 株式 | 137,181 | 157,125 | 19,945 |
| | (2) 債券 | | | |
| | 国債・地方債等 | 9,983 | 10,000 | 17 |
| | 社債 | - | - | - |
| | その他 | 10,132 | 10,503 | 371 |
| | (3) その他 | 33,839 | 36,143 | 2,304 |
| | 小計 | 191,135 | 213,772 | 22,637 |
| 合計 | | 1,142,297 | 791,734 | 350,563 |

- (注) 1. 非上場株式(連結貸借対照表計上額0千円)については、市場価格のない株式等であることから、上表の「その他有価証券」には含めておりません。
2. 減損処理にあたっては、期末における時価が取得原価に比べ50%以上下落した場合には全て減損処理を行っております。なお、30~50%程度下落した場合には、回復可能性を考慮し必要と認められた額について減損処理を行っております。

当連結会計年度（2025年3月31日）

| | 種類 | 連結貸借対照表計上額 (千円) | 取得原価 (千円) | 差額(千円) |
|----------------------------|---------|--------------------|--------------|---------|
| 連結貸借対照表計上額が 取得原価を超えるもの | (1) 株式 | 1,180,226 | 558,177 | 622,050 |
| | (2) 債券 | | | |
| | 国債・地方債等 | - | - | - |
| | 社債 | 5,101 | 5,000 | 101 |
| | その他 | - | - | - |
| | (3) その他 | 8,951 | 6,581 | 2,369 |
| | 小計 | 1,194,278 | 569,758 | 624,520 |
| 連結貸借対照表計上額が 取得原価を超えないもの | (1) 株式 | 218,983 | 257,741 | 38,758 |
| | (2) 債券 | | | |
| | 国債・地方債等 | 9,424 | 10,000 | 576 |
| | 社債 | - | - | - |
| | その他 | 9,587 | 10,503 | 916 |
| | (3) その他 | 28,373 | 34,611 | 6,238 |
| | 小計 | 266,367 | 312,856 | 46,488 |
| 合計 | | 1,460,645 | 882,614 | 578,031 |

- (注) 1. 非上場株式(連結貸借対照表計上額0千円)については、市場価格のない株式等であることから、上表の「その他有価証券」には含めておりません。
2. 減損処理にあたっては、期末における時価が取得原価に比べ50%以上下落した場合には全て減損処理を行い、当連結会計年度において、株式について18,245千円の減損処理を行っております。なお、30～50%程度下落した場合には、回復可能性を考慮し必要と認められた額について減損処理を行っております。

4. 売却したその他有価証券

前連結会計年度（自 2023年4月1日 至 2024年3月31日）

| 種類 | 売却額(千円) | 売却益の合計額(千円) | 売却損の合計額(千円) |
|---------|---------|-------------|-------------|
| (1) 株式 | 506,553 | 43,536 | 76 |
| (2) その他 | 10,250 | - | - |
| 合計 | 516,803 | 43,536 | 76 |

(注) 上表以外に投資信託の払戻し1,345千円(取得原価)があります。

当連結会計年度（自 2024年4月1日 至 2025年3月31日）

| 種類 | 売却額(千円) | 売却益の合計額(千円) | 売却損の合計額(千円) |
|---------|---------|-------------|-------------|
| (1) 株式 | 231,898 | 58,105 | - |
| (2) その他 | - | - | - |
| 合計 | 231,898 | 58,105 | - |

(注) 上表以外に投資信託の払戻し1,532千円(取得原価)があります。

(退職給付関係)

1. 採用している退職給付制度の概要

従業員の退職給付に充てるため、当社は確定給付企業年金制度および退職一時金制度（非積立制度）を採用しており、国内連結子会社は、退職一時金制度（非積立制度）および確定拠出型年金制度として中小企業退職金共済掛金制度等に参加しております。

2. 確定給付制度（簡便法を適用した制度を含む。）

(1) 退職給付債務の期首残高と期末残高の調整表

| | 前連結会計年度 (自 2023年 4月 1日 至 2024年 3月31日) | 当連結会計年度 (自 2024年 4月 1日 至 2025年 3月31日) |
|--------------|---|---|
| 退職給付債務の期首残高 | 1,229,671千円 | 1,198,415千円 |
| 勤務費用 | 56,295 | 56,027 |
| 利息費用 | 11,544 | 14,551 |
| 数理計算上の差異の発生額 | 29,357 | 62,620 |
| 退職給付の支払額 | 69,738 | 98,357 |
| 退職給付債務の期末残高 | 1,198,415 | 1,108,015 |

(注) 簡便法を採用している連結子会社の退職給付費用は「勤務費用」に計上しております。

(2) 年金資産の期首残高と期末残高の調整表

| | 前連結会計年度 (自 2023年 4月 1日 至 2024年 3月31日) | 当連結会計年度 (自 2024年 4月 1日 至 2025年 3月31日) |
|--------------|---|---|
| 年金資産の期首残高 | 1,221,682千円 | 1,391,231千円 |
| 期待運用収益 | 18,325 | 20,868 |
| 数理計算上の差異の発生額 | 147,756 | 19,648 |
| 事業主からの拠出額 | 49,785 | 48,212 |
| 退職給付の支払額 | 46,318 | 72,664 |
| 年金資産の期末残高 | 1,391,231 | 1,367,999 |

(3) 退職給付債務及び年金資産の期末残高と連結貸借対照表に計上された退職給付に係る負債及び退職給付に係る資産の調整表

| | 前連結会計年度 (2024年 3月31日) | 当連結会計年度 (2025年 3月31日) |
|-----------------------|--------------------------|--------------------------|
| 積立型制度の退職給付債務 | 912,807千円 | 844,689千円 |
| 年金資産 | 1,391,231 | 1,367,999 |
| | 478,424 | 523,310 |
| 非積立型制度の退職給付債務 | 285,608 | 263,326 |
| 連結貸借対照表に計上された負債と資産の純額 | 192,816 | 259,983 |
| 退職給付に係る負債 | 285,608 | 263,326 |
| 退職給付に係る資産 | 478,424 | 523,310 |
| 連結貸借対照表に計上された負債と資産の純額 | 192,816 | 259,983 |

(4) 退職給付費用及びその内訳項目の金額

| | 前連結会計年度 (自 2023年 4月 1日 至 2024年 3月31日) | 当連結会計年度 (自 2024年 4月 1日 至 2025年 3月31日) |
|-----------------|---|---|
| 勤務費用 | 56,295千円 | 56,027千円 |
| 利息費用 | 11,544 | 14,551 |
| 期待運用収益 | 18,325 | 20,868 |
| 数理計算上の差異の損益処理額 | 22,973 | 66,133 |
| 確定給付制度に係る退職給付費用 | 26,541 | 16,423 |

(注) 簡便法を採用している連結子会社の退職給付費用は「勤務費用」に計上しております。

(5) 退職給付に係る調整額

退職給付に係る調整額に計上した項目（法人税等及び税効果控除前）の内訳は次のとおりであります。

| | 前連結会計年度 (自 2023年 4月 1日 至 2024年 3月31日) | 当連結会計年度 (自 2024年 4月 1日 至 2025年 3月31日) |
|----------|---|---|
| 数理計算上の差異 | 154,140千円 | 23,160千円 |
| 合 計 | 154,140 | 23,160 |

(6) 退職給付に係る調整累計額

退職給付に係る調整累計額に計上した項目（法人税等及び税効果控除前）の内訳は次のとおりであります。

| | 前連結会計年度 (2024年 3月31日) | 当連結会計年度 (2025年 3月31日) |
|-------------|--------------------------|--------------------------|
| 未認識数理計算上の差異 | 236,188千円 | 213,028千円 |
| 合 計 | 236,188 | 213,028 |

(7) 年金資産に関する事項

年金資産の主な内訳

年金資産合計に対する主な分類ごとの比率は、次のとおりであります。

| | 前連結会計年度 (2024年 3月31日) | 当連結会計年度 (2025年 3月31日) |
|------|--------------------------|--------------------------|
| 債券 | 27.1% | 26.6% |
| 株式 | 35.8 | 35.3 |
| 一般勘定 | 27.9 | 28.8 |
| その他 | 9.2 | 9.3 |
| 合 計 | 100.0 | 100.0 |

長期期待運用収益率の設定方法

年金資産の長期期待運用収益率を決定するため、現在及び予想される年金資産の配分と、年金資産を構成する多様な資産からの現在及び将来期待される長期の収益率を考慮しております。

(8) 数理計算上の計算基礎に関する事項

| | 前連結会計年度 (2024年 3月31日) | 当連結会計年度 (2025年 3月31日) |
|------------|--------------------------|--------------------------|
| 割引率 | | |
| 確定給付企業年金制度 | 1.3% | 1.9% |
| 一時金制度 | 1.0% | 1.6% |
| 長期期待運用収益率 | 1.5% | 1.5% |
| 予想昇給率 | 1.0～3.8% | 1.0～3.8% |

3. 確定拠出制度

当社及び連結子会社の確定拠出制度への要拠出額は、次のとおりであります。

| | 前連結会計年度 (自 2023年 4月 1日 至 2024年 3月31日) | 当連結会計年度 (自 2024年 4月 1日 至 2025年 3月31日) |
|--|---|---|
| | 14,763千円 | 13,612千円 |

(ストック・オプション等関係)

該当事項はありません。

(税効果会計関係)

１．繰延税金資産及び繰延税金負債の発生の主な原因別の内訳

| | 前連結会計年度 (2024年 3 月31日) | 当連結会計年度 (2025年 3 月31日) |
|--------------------------|-----------------------------|-----------------------------|
| 繰延税金資産 | | |
| 税務上の繰越欠損金 (注) | 158,881千円 | 247,058千円 |
| 賞与引当金 | 29,056 | 30,115 |
| 未払事業税 | 9,269 | 4,324 |
| 棚卸資産評価損 | 30,811 | 36,213 |
| 連結会社間内部利益消去 | 822 | 888 |
| 貸倒引当金 | 4,345 | 4,296 |
| 役員退職慰労引当金 | 50,606 | 57,172 |
| 退職給付に係る負債 | 13,879 | 6,544 |
| 固定資産減損損失 | 225,344 | 281,115 |
| その他 | 62,365 | 65,448 |
| 繰延税金資産小計 | 585,378 | 733,172 |
| 税務上の繰越欠損金に係る評価性引当額 (注) | 150,053 | 247,058 |
| 将来減算一時差異等の合計に係る評価性引当額 | 363,661 | 435,875 |
| 評価性引当額小計 | 513,715 | 682,933 |
| 繰延税金資産合計 | 71,664 | 50,239 |
| 繰延税金負債 | | |
| その他有価証券評価差額金 | 97,919 | 174,069 |
| 退職給付に係る資産 | - | 20,599 |
| 退職給付に係る調整累計額 | 72,037 | 66,891 |
| その他 | 2,962 | 3,157 |
| 繰延税金負債合計 | 172,918 | 264,716 |
| 繰延税金負債の純額 | 101,255 | 214,477 |

(注) 税務上の繰越欠損金及びその繰延税金資産の繰越期限別の金額

前連結会計年度 (2024年 3 月31日)

| | 1 年以内 (千円) | 1 年超 2 年以内 (千円) | 2 年超 3 年以内 (千円) | 3 年超 4 年以内 (千円) | 4 年超 5 年以内 (千円) | 5 年超 (千円) | 合計 (千円) |
|---------------------|-----------------|-------------------------|-------------------------|-------------------------|-------------------------|----------------|--------------|
| 税務上の 繰越欠損金 (1) | 13,660 | 14,322 | 20,947 | 21,950 | 16,743 | 71,258 | 158,881 |
| 評価性引当額 | 13,660 | 14,322 | 20,947 | 21,950 | 16,743 | 62,431 | 150,053 |
| 繰延税金資産 | - | - | - | - | - | 8,827 | 8,827 |

(1) 税務上の繰越欠損金は、法定実効税率を乗じた額であります。

当連結会計年度 (2025年 3 月31日)

| | 1 年以内 (千円) | 1 年超 2 年以内 (千円) | 2 年超 3 年以内 (千円) | 3 年超 4 年以内 (千円) | 4 年超 5 年以内 (千円) | 5 年超 (千円) | 合計 (千円) |
|---------------------|-----------------|-------------------------|-------------------------|-------------------------|-------------------------|----------------|--------------|
| 税務上の 繰越欠損金 (1) | - | 5,422 | 5,781 | 10,803 | 7,023 | 218,029 | 247,058 |
| 評価性引当額 | - | 5,422 | 5,781 | 10,803 | 7,023 | 218,029 | 247,058 |
| 繰延税金資産 | - | - | - | - | - | - | - |

(1) 税務上の繰越欠損金は、法定実効税率を乗じた額であります。

2. 法定実効税率と税効果会計適用後の法人税等の負担率との間に重要な差異があるときの、当該差異の原因となった主要な項目別の内訳

| | 前連結会計年度 (2024年3月31日) | 当連結会計年度 (2025年3月31日) |
|----------------------|-------------------------|-------------------------|
| 法定実効税率 (調整) | 30.5% | 30.5% |
| 交際費等永久に損金に算入されない項目 | 1.8 | 6.2 |
| 受取配当金等永久に益金に算入されない項目 | 0.6 | 1.7 |
| 住民税均等割 | 10.6 | 30.3 |
| 配当等に係る外国源泉税 | 0.5 | 1.4 |
| 連結子会社の税率差異 | 0.6 | 5.3 |
| 評価性引当額に係る項目 | 3.1 | 77.1 |
| 連結調整項目 | 12.0 | 10.5 |
| その他 | 0.0 | 1.4 |
| 税効果会計適用後の法人税等の負担率 | 33.4 | 100.2 |

3. 法人税等の税率の変更による繰延税金負債の金額の修正

「所得税法等の一部を改正する法律」(令和7年法律第13号)が2025年3月31日に国会で成立したことに伴い、2026年4月1日以後開始する連結会計年度より、「防衛特別法人税」の課税が行われることになりました。これに伴い、2026年4月1日に開始する連結会計年度以降に解消が見込まれる一時差異に係る繰延税金負債については、法定実効税率を30.5%から31.4%に変更し計算しております。

この変更により、当連結会計年度の繰延税金負債の金額は7,316千円増加し、法人税等調整額が662千円増加し、その他有価証券評価差額金が4,736千円、退職給付に係る調整累計額が1,917千円、それぞれ減少しております。

(企業結合等関係)

共通支配下の取引等

当社は、連結子会社である株式会社サンライフ(以下、サンライフ)について、保有する株式の売却に向けて株式を追加取得しました。

1. 取引の概要

(1) 子会社の名称及び事業の内容

子会社の名称 株式会社サンライフ

事業の内容 通所介護、訪問介護及び有料老人ホームなどの介護事業

(2) 株式取得日

2024年9月27日

(3) 企業結合の法的形式

非支配株主からの株式取得

(4) 結合後企業の名称

変更ありません。

(5) その他の取引の概要に関する事項

追加取得した株式の議決権比率は16.7%であり、当該取引によりサンライフの議決権比率は100%となりました。

なお、当株式の追加取得は、以下株式会社元気な介護へのサンライフ株式売却に向け、実務上の便宜を考慮して行ったものであります。

2. 実施した会計処理の概要

「企業結合に関する会計基準」及び「企業結合会計基準及び事業分離等会計基準に関する適用指針」に基づき、共通支配下の取引等のうち、非支配株主との取引として処理しております。

3. 子会社株式を追加取得した場合に掲げる事項

被取得企業の取得原価及び対価の種類ごとの内訳

| | | |
|-------|----|-----|
| 取得の対価 | 現金 | 0千円 |
| 取得原価 | | 0 |

4. 非支配株主との取引に係る当社の持分変動に関する事項

(1) 資本剰余金の主な変動要因

子会社株式の追加取得

(2) 非支配株主との取引によって減少した資本剰余金の金額

43,520千円

子会社株式の譲渡

当社は、2024年9月10日開催の取締役会において、連結子会社である株式会社サンライフ（以下、サンライフ）の全保有株式の譲渡を決議し、同日付けで株式譲渡契約を締結、2024年9月30日に譲渡を完了しました。

1．株式譲渡の概要

(1) 子会社の名称及び事業の内容

子会社の名称 株式会社サンライフ

事業の内容 通所介護、訪問介護及び有料老人ホームなどの介護事業

(2) 譲渡先企業の名称

株式会社元気な介護

(3) 株式譲渡を行った主な理由

当社は、2004年7月に子会社サンライフを設立し、通所介護、訪問介護及び有料老人ホームなどの介護事業に新規参入し、企業価値向上に努めてまいりました。しかしながら、近年の新型コロナウイルスの影響により、介護サービス利用者や施設入居者が減少するなど、大変厳しい経営環境が続いておりました。

このような状況において、当社グループにおける経営資源の選択と集中を推進し、経営効率を高め収益性を向上させるとともに、今後におけるサンライフの事業運営の安定化を図ることを検討した結果、介護業界のリーディングカンパニーを目指して、全国規模で介護事業を展開している株式会社元気な介護に、サンライフの株式を譲渡することが最善であるとの結論に至りました。

(4) 株式譲渡実行日

2024年9月30日

(5) 法的形式を含む取引の概要

金銭を対価とする株式譲渡契約

2．実施した会計処理の概要

(1) 売却益の金額

16,974千円

(2) 譲渡した事業に係る資産及び負債の適正な帳簿価額並びにその主な内訳

| | |
|------|----------|
| 流動資産 | 63,787千円 |
| 固定資産 | 60,562 |
| 資産合計 | 124,349 |
| 流動負債 | 41,378 |
| 固定負債 | 99,945 |
| 負債合計 | 141,323 |

(3) 会計処理

サンライフの連結上の帳簿価額と、同社に対する貸付金に対して当社が計上していた貸倒引当金及び回収金額等、並びに株式譲渡価額との差額を特別利益の「関係会社株式売却益」に計上しております。

3．セグメント情報の開示において、当該子会社が含まれていた区分の名称

介護事業

4．当連結会計年度の連結損益計算書に計上されている当該事業に係る損益の概算額

| | |
|------|-----------|
| 売上高 | 173,473千円 |
| 営業損失 | 14,660 |

(賃貸等不動産関係)

前連結会計年度(自 2023年4月1日 至 2024年3月31日)

当社は、広島市その他の地域において、賃貸用の事務所(土地を含む)等を有しております。2024年3月期における当該賃貸等不動産に関する賃貸利益は11,403千円(賃貸収益は営業収益に、これに対応する減価償却費、修繕費、保険料、租税公課等賃貸費用は営業費用に計上)であります。

また、当該賃貸等不動産の連結貸借対照表計上額、当連結会計年度増減額及び時価は、次のとおりであります。

| 連結貸借対照表計上額(千円) | | | 当連結会計年度末の時価 (千円) |
|----------------|------------|------------|---------------------|
| 当連結会計年度期首残高 | 当連結会計年度増減額 | 当連結会計年度末残高 | |
| 1,354,611 | 94,290 | 1,260,321 | 811,956 |

(注) 1. 連結貸借対照表計上額は、取得原価から減価償却累計額を控除した金額であります。

2. 当連結会計年度末の時価は、主として「不動産鑑定評価基準」に基づいて自社で算定した金額(指標等を用いて調整を行ったものを含む。)であります。

3. 当連結会計年度における主な増減額は、売却による70百万円等によるものであります。

当連結会計年度(自 2024年4月1日 至 2025年3月31日)

当社は、広島市その他の地域において、賃貸用の事務所(土地を含む)等を有しております。2025年3月期における当該賃貸等不動産に関する賃貸利益は20,107千円(賃貸収益は営業収益に、これに対応する減価償却費、修繕費、保険料、租税公課等賃貸費用は営業費用に計上)であります。

また、当該賃貸等不動産の連結貸借対照表計上額、当連結会計年度増減額及び時価は、次のとおりであります。

| 連結貸借対照表計上額(千円) | | | 当連結会計年度末の時価 (千円) |
|----------------|------------|------------|---------------------|
| 当連結会計年度期首残高 | 当連結会計年度増減額 | 当連結会計年度末残高 | |
| 1,260,321 | 23,930 | 1,236,391 | 770,671 |

(注) 1. 連結貸借対照表計上額は、取得原価から減価償却累計額を控除した金額であります。

2. 当連結会計年度末の時価は、主として「不動産鑑定評価基準」に基づいて自社で算定した金額(指標等を用いて調整を行ったものを含む。)であります。

(収益認識関係)

１．顧客との契約から生じる収益を分解した情報

前連結会計年度において報告セグメントの「ＩＴ関連事業」に区分されておりました株式会社デンサンの全株式を売却し、連結の範囲から除外したことに伴い、当連結会計年度より「ＩＴ関連事業」の区分を廃止しております。

前連結会計年度（自 2023年4月1日 至 2024年3月31日）

主要な財又はサービスの種類別に分解した顧客との契約から生じる収益は以下のとおりであります。

（単位：千円）

| | 報告セグメント | | | | | | |
|----------------|-----------|-----------|------------|----------|---------|--------|------------|
| | 切削機具事業 | 特殊工事業 | 建設・生活関連品事業 | 工場設備関連事業 | 介護事業 | ＩＴ関連事業 | 合 計 |
| 穿孔・切断機器 | 1,116,625 | - | - | - | - | - | 1,116,625 |
| ダイヤモンド切削消耗品 | 1,039,425 | - | - | - | - | - | 1,039,425 |
| 特注機及び切削関連機具 | 1,698,358 | - | - | - | - | - | 1,698,358 |
| 特殊工事 | - | 1,650,208 | - | - | - | - | 1,650,208 |
| 建設機械・工具 | - | - | 686,573 | - | - | - | 686,573 |
| 建設資材 | - | - | 2,600,741 | - | - | - | 2,600,741 |
| 住宅ＯＡ機器及び生活関連機器 | - | - | 174,967 | - | - | - | 174,967 |
| 工場設備 | - | - | - | 892,431 | - | - | 892,431 |
| 介護サービス | - | - | - | - | 356,027 | - | 356,027 |
| ＩＴ関連サービス | - | - | - | - | - | 99,469 | 99,469 |
| 顧客との契約から生じる収益 | 3,854,407 | 1,650,208 | 3,462,282 | 892,431 | 356,027 | 99,469 | 10,314,824 |

収益認識の時期別に分解した顧客との契約から生じる収益は以下のとおりであります。

（単位：千円）

| | 報告セグメント | | | | | | |
|-----------------------|-----------|-----------|------------|----------|---------|--------|------------|
| | 切削機具事業 | 特殊工事業 | 建設・生活関連品事業 | 工場設備関連事業 | 介護事業 | ＩＴ関連事業 | 合 計 |
| 一時点で移転される財又はサービス | 3,854,407 | - | 3,462,282 | 892,431 | - | 27,696 | 8,236,817 |
| 一定の期間にわたり移転される財又はサービス | - | 1,650,208 | - | - | 356,027 | 71,772 | 2,078,007 |
| 顧客との契約から生じる収益 | 3,854,407 | 1,650,208 | 3,462,282 | 892,431 | 356,027 | 99,469 | 10,314,824 |

各セグメントの分解情報と（セグメント情報等）に記載した「外部顧客への売上高」との関係は以下のとおりであります。

（単位：千円）

| | 切削機具事業 | 特殊工事業 | 建設・生活関連品事業 | 工場設備関連事業 | 介護事業 | ＩＴ関連事業 | 合 計 |
|---------------|-----------|-----------|------------|----------|---------|--------|------------|
| 顧客との契約から生じる収益 | 3,854,407 | 1,650,208 | 3,462,282 | 892,431 | 356,027 | 99,469 | 10,314,824 |
| その他の収益 | - | - | 64,813 | - | - | - | 64,813 |
| 外部顧客への売上高 | 3,854,407 | 1,650,208 | 3,527,095 | 892,431 | 356,027 | 99,469 | 10,379,637 |

（注）その他の収益は、リース取引に関する会計基準に基づく賃貸収入等であります。

当連結会計年度（自 2024年4月1日 至 2025年3月31日）

主要な財又はサービスの種類別に分解した顧客との契約から生じる収益は以下のとおりであります。

（単位：千円）

| | 報告セグメント | | | | | |
|----------------|-----------|-----------|----------------|--------------|---------|------------|
| | 切削機具事業 | 特殊工事業 | 建設・生活 関連品事業 | 工場設備 関連事業 | 介護事業 | 合 計 |
| 穿孔・切断機器 | 1,050,377 | - | - | - | - | 1,050,377 |
| ダイヤモンド切削消耗品 | 905,180 | - | - | - | - | 905,180 |
| 特注機及び切削関連機具 | 1,640,174 | - | - | - | - | 1,640,174 |
| 特殊工事 | - | 1,635,394 | - | - | - | 1,635,394 |
| 建設機械・工具 | - | - | 776,134 | - | - | 776,134 |
| 建設資材 | - | - | 2,811,766 | - | - | 2,811,766 |
| 住宅OA機器及び生活関連機器 | - | - | 185,052 | - | - | 185,052 |
| 工場設備 | - | - | - | 1,054,819 | - | 1,054,819 |
| 介護サービス | - | - | - | - | 173,473 | 173,473 |
| 顧客との契約から生じる収益 | 3,595,731 | 1,635,394 | 3,772,952 | 1,054,819 | 173,473 | 10,232,368 |

収益認識の時期別に分解した顧客との契約から生じる収益は以下のとおりであります。

（単位：千円）

| | 報告セグメント | | | | | |
|---------------------------|-----------|-----------|----------------|--------------|---------|------------|
| | 切削機具事業 | 特殊工事業 | 建設・生活 関連品事業 | 工場設備 関連事業 | 介護事業 | 合 計 |
| 一時点で移転される 財又はサービス | 3,595,731 | - | 3,772,952 | 1,054,819 | - | 8,423,501 |
| 一定の期間にわたり移転される 財又はサービス | - | 1,635,394 | - | - | 173,473 | 1,808,866 |
| 顧客との契約から生じる収益 | 3,595,731 | 1,635,394 | 3,772,952 | 1,054,819 | 173,473 | 10,232,368 |

各セグメントの分解情報と（セグメント情報等）に記載した「外部顧客への売上高」との関係は以下のとおりであります。

（単位：千円）

| | 切削機具事業 | 特殊工事業 | 建設・生活 関連品事業 | 工場設備 関連事業 | 介護事業 | 合 計 |
|---------------|-----------|-----------|----------------|--------------|---------|------------|
| 顧客との契約から生じる収益 | 3,595,731 | 1,635,394 | 3,772,952 | 1,054,819 | 173,473 | 10,232,368 |
| その他の収益 | - | - | 64,935 | - | - | 64,935 |
| 外部顧客への売上高 | 3,595,731 | 1,635,394 | 3,837,887 | 1,054,819 | 173,473 | 10,297,303 |

（注）その他の収益は、リース取引に関する会計基準に基づく賃貸収入等であります。

2. 顧客との契約から生じる収益を理解するための基礎となる情報

「会計方針に関する事項」の「重要な収益及び費用の計上基準」に記載のとおりであります。

3. 顧客との契約に基づく履行義務の充足と当該契約から生じるキャッシュ・フローとの関係並びに当連結会計年度末において存在する顧客との契約から翌連結会計年度以降に認識すると見込まれる収益の金額及び時期に関する情報

(1) 顧客との契約から生じた債権、契約資産及び契約負債の残高は以下のとおりです。

| | 前連結会計年度（千円） | 当連結会計年度（千円） |
|---------------------|-------------|-------------|
| 顧客との契約から生じた債権（期首残高） | 2,285,203 | 2,263,550 |
| 顧客との契約から生じた債権（期末残高） | 2,263,550 | 1,773,558 |
| 契約資産（期首残高） | 34,923 | 25,018 |
| 契約資産（期末残高） | 25,018 | 74,461 |
| 契約負債（期首残高） | - | 11,500 |
| 契約負債（期末残高） | 11,500 | 11,200 |

- (注) 1. 連結貸借対照表において、顧客との契約から生じた債権及び契約資産は「受取手形、売掛金及び契約資産」及び「電子記録債権」に含まれており、契約負債は、流動負債の「その他」に含まれております。また、前連結会計年度及び当連結会計年度において、過去の期間に充足した履行義務から認識した収益の額に重要性はありません。
2. 契約資産は、対価に対する当社及び連結子会社の権利が無条件となった時点で顧客との契約から生じた債権に振り替えられます。契約負債は顧客との契約について契約条件に基づき顧客から受け取った前受金であり、収益の認識に伴い取り崩されます。
3. 当連結会計年度に認識された収益の額のうち、期首現在の契約負債残高に含まれていた金額は、11,500千円であります。

(2) 残存履行義務に配分した取引価格

当社グループにおいては、当初に予想される契約期間が1年を超える重要な取引がないため、実務上の便法を適用し、残存履行義務に関する情報の記載を省略しております。

(セグメント情報等)

【セグメント情報】

1. 報告セグメントの概要

当社グループの報告セグメントは、当社グループの構成単位のうち分離された財務情報が入手可能であり、取締役会が経営資源の配分の決定及び業績を評価するために、定期的に検討を行う対象となっているものであります。

当社は、本社に製品・サービス別の事業部を置き、各事業部は取り扱う製品・サービスについて包括的な戦略を立案し、事業活動を展開しております。海外子会社は当社事業部に附随して事業活動を行っております。

国内子会社は、それぞれ独立した事業を行っており、当社取締役が、各子会社の取締役を兼務して取り扱う製品・サービスについて戦略を立案し、事業活動を行っております。

したがって、当社グループは、事業部及び国内子会社の事業を基礎とした製品・サービス別のセグメントから構成されており、「切削機具事業」、「特殊工事業」、「建設・生活関連品事業」、「工場設備関連事業」及び「介護事業」の5つを報告セグメントとしております。

なお、各報告セグメントに属する製品及びサービスの種類は以下のとおりであります。

| 報告セグメント | 主要製品及びサービス |
|------------|---|
| 切削機具事業 | コアドリル、ウォールカッター、ダイヤモンドコアビット、自動送り装置、消散弁等の製造販売 |
| 特殊工事業 | アンカー工事、ダイヤ穿孔・切断工事、ワイヤーソー工事等の特殊工事 |
| 建設・生活関連品事業 | コンクリートアンカー類、コンプレッサー、グラインダー、物置、カーポート等の仕入販売 |
| 工場設備関連事業 | 自動制御盤・配電盤・製缶・精密板金加工等の製造販売 |
| 介護事業 | デイサービス、ケアプランサービス、介護付有料老人ホーム、高齢者専用賃貸住宅 |

2. 報告セグメントの変更等に関する事項

前連結会計年度において報告セグメントの「IT関連事業」に区分されておりました株式会社デンサンの全株式を売却し、連結の範囲から除外したことに伴い、当連結会計年度より「IT関連事業」の区分を廃止しております。

３．報告セグメントごとの売上高、利益又は損失、資産その他の項目の金額の算定方法

報告されている事業セグメントの会計処理の方法は、「連結財務諸表作成のための基本となる重要な事項」における記載と同一であります。

報告セグメント利益は、営業利益であります。

セグメント間の内部収益及び振替高は市場実勢価格に基づいております。

４．報告セグメントごとの売上高、利益又は損失、資産その他の項目の金額に関する情報

前連結会計年度（自2023年４月１日 至2024年３月31日）

（単位：千円）

| | 報 告 セ グ メ ン ト | | | | | | |
|-------------------------|---------------|-----------|----------------|--------------|---------|----------|------------|
| | 切削機具事業 | 特殊工事業 | 建設・生活 関連品事業 | 工場設備 関連事業 | 介護事業 | I T 関連事業 | 合 計 |
| 売上高 | | | | | | | |
| 外部顧客への売上高 | 3,854,407 | 1,650,208 | 3,527,095 | 892,431 | 356,027 | 99,469 | 10,379,637 |
| セグメント間の内部 売上高又は振替高 | 14,977 | - | 34,166 | 40,689 | - | 3,619 | 93,451 |
| 計 | 3,869,385 | 1,650,208 | 3,561,260 | 933,120 | 356,027 | 103,087 | 10,473,088 |
| セグメント利益又は セグメント損失（ ） | 297,065 | 108,868 | 117,320 | 5,835 | 20,035 | 18,545 | 490,507 |
| セグメント資産 | 4,531,761 | 1,604,961 | 2,969,353 | 738,487 | 134,732 | - | 9,979,294 |
| その他の項目 | | | | | | | |
| 減価償却費 | 50,159 | 23,606 | 37,782 | 9,335 | 1,402 | 468 | 122,750 |
| のれんの償却額 | - | 1,599 | - | 5,304 | - | - | 6,903 |
| 持分法投資利益 | 1,555 | - | - | - | - | - | 1,555 |
| 持分法適用会社への 投資額 | 12,279 | - | - | - | - | - | 12,279 |
| 有形固定資産及び無 形固定資産の増加額 | 29,198 | 16,048 | 6,803 | 27,566 | 443 | - | 80,057 |

当連結会計年度（自2024年４月１日 至2025年３月31日）

（単位：千円）

| | 報 告 セ グ メ ン ト | | | | | |
|-------------------------|---------------|-----------|----------------|--------------|---------|------------|
| | 切削機具事業 | 特殊工事業 | 建設・生活 関連品事業 | 工場設備 関連事業 | 介護事業 | 合 計 |
| 売上高 | | | | | | |
| 外部顧客への売上高 | 3,595,731 | 1,635,394 | 3,837,887 | 1,054,819 | 173,473 | 10,297,303 |
| セグメント間の内部 売上高又は振替高 | 13,468 | - | 29,749 | 30,023 | - | 73,240 |
| 計 | 3,609,199 | 1,635,394 | 3,867,635 | 1,084,842 | 173,473 | 10,370,543 |
| セグメント利益又は セグメント損失（ ） | 207,267 | 42,402 | 137,845 | 86,830 | 14,660 | 459,684 |
| セグメント資産 | 4,513,430 | 1,384,105 | 2,785,137 | 796,726 | - | 9,479,398 |
| その他の項目 | | | | | | |
| 減価償却費 | 55,645 | 29,058 | 40,036 | 9,000 | 460 | 134,199 |
| のれんの償却額 | - | 6,396 | - | 4,228 | - | 10,625 |
| 持分法投資利益 | 1,857 | - | - | - | - | 1,857 |
| 持分法適用会社への 投資額 | 9,289 | - | - | - | - | 9,289 |
| 有形固定資産及び無 形固定資産の増加額 | 65,751 | 19,316 | 58,401 | 24,424 | - | 167,893 |

５．報告セグメント合計額と連結財務諸表計上額との差額及び当該差額の主な内容（差異調整に関する事項）
（単位：千円）

| 売上高 | 前連結会計年度 | 当連結会計年度 |
|------------|------------|------------|
| 報告セグメント計 | 10,473,088 | 10,370,543 |
| セグメント間取引消去 | 93,451 | 73,240 |
| 連結財務諸表の売上高 | 10,379,637 | 10,297,303 |

（単位：千円）

| 利益又は損失 | 前連結会計年度 | 当連結会計年度 |
|-----------------------|---------|---------|
| 報告セグメント計 | 490,507 | 459,684 |
| セグメント間取引消去 | 4,402 | 6,504 |
| 全社費用（注） | 439,804 | 455,719 |
| 連結財務諸表の 営業利益又は営業損失 | 46,301 | 2,540 |

（注）全社費用は、主に報告セグメントに帰属しない一般管理費であります。

（単位：千円）

| 資産 | 前連結会計年度 | 当連結会計年度 |
|-------------|------------|------------|
| 報告セグメント計 | 9,979,294 | 9,479,398 |
| 全社資産（注） | 2,598,231 | 2,483,165 |
| 連結財務諸表の資産合計 | 12,577,525 | 11,962,563 |

（注）全社資産は、主に報告セグメントに帰属しない本社関連資産であります。

（単位：千円）

| その他の項目（減価償却費） | 前連結会計年度 | 当連結会計年度 |
|---------------|---------|---------|
| 報告セグメント計 | 122,750 | 134,199 |
| 全社費用（注） | 10,678 | 4,725 |
| 連結財務諸表の計上額合計 | 133,429 | 138,925 |

（注）全社費用は、主に報告セグメントに帰属しない本社関連償却資産に係る減価償却費であります。

（単位：千円）

| その他の項目（有形固定資産及び 無形固定資産の増加額） | 前連結会計年度 | 当連結会計年度 |
|--------------------------------|---------|---------|
| 報告セグメント計 | 80,057 | 167,893 |
| 全社資産（注） | 36,778 | 50,477 |
| 連結財務諸表の計上額合計 | 116,835 | 218,370 |

（注）全社資産は、主に報告セグメントに帰属しない本社関連資産であります。

【関連情報】

前連結会計年度（自 2023年4月1日 至 2024年3月31日）

1．製品及びサービスごとの情報

（単位：千円）

| | 穿孔切断機器 及び関連機具 | ダイヤモンド 切削消耗品 | 特殊工事 | 建設工具、 資材 | その他 | 合 計 |
|-----------|------------------|-----------------|-----------|-------------|-----------|------------|
| 外部顧客への売上高 | 2,814,983 | 1,039,425 | 1,650,208 | 3,287,315 | 1,587,707 | 10,379,637 |

2．地域ごとの情報

(1) 売上高

本邦の外部顧客への売上高が連結損益計算書の売上高の90%を超えるため、記載を省略しております。

(2) 有形固定資産

本邦に所在している有形固定資産の金額が連結貸借対照表の有形固定資産の金額の90%を超えるため、記載を省略しております。

3．主要な顧客ごとの情報

外部顧客への売上高のうち連結損益計算書の売上高の10%以上を占める相手先がないため、記載を省略しております。

当連結会計年度（自 2024年4月1日 至 2025年3月31日）

1．製品及びサービスごとの情報

（単位：千円）

| | 穿孔切断機器 及び関連機具 | ダイヤモンド 切削消耗品 | 特殊工事 | 建設工具、 資材 | その他 | 合 計 |
|-----------|------------------|-----------------|-----------|-------------|-----------|------------|
| 外部顧客への売上高 | 2,690,551 | 905,180 | 1,635,394 | 3,587,899 | 1,478,279 | 10,297,303 |

2．地域ごとの情報

(1) 売上高

本邦の外部顧客への売上高が連結損益計算書の売上高の90%を超えるため、記載を省略しております。

(2) 有形固定資産

本邦に所在している有形固定資産の金額が連結貸借対照表の有形固定資産の金額の90%を超えるため、記載を省略しております。

3．主要な顧客ごとの情報

外部顧客への売上高のうち連結損益計算書の売上高の10%以上を占める相手先がないため、記載を省略しております。

【報告セグメントごとの固定資産の減損損失に関する情報】

前連結会計年度（自 2023年4月1日 至 2024年3月31日）

（単位：千円）

| | 切削機具事業 | 特殊工事業 | 建設・生活 関連品事業 | 工場設備 関連事業 | 介護事業 | I T関連事業 | 合 計 |
|------|--------|-------|----------------|--------------|--------|---------|--------|
| 減損損失 | - | - | 36,158 | - | 12,040 | - | 48,197 |

当連結会計年度（自 2024年4月1日 至 2025年3月31日）

（単位：千円）

| | 切削機具事業 | 特殊工事業 | 建設・生活 関連品事業 | 工場設備 関連事業 | 介護事業 | 合 計 |
|------|--------|--------|----------------|--------------|------|---------|
| 減損損失 | 59,204 | 59,204 | 81,978 | - | - | 200,386 |

【報告セグメントごとののれんの償却額及び未償却残高に関する情報】

前連結会計年度（自 2023年4月1日 至 2024年3月31日）

（単位：千円）

| | 切削機具事業 | 特殊工事業 | 建設・生活 関連品事業 | 工場設備 関連事業 | 介護事業 | I T関連事業 | 合 計 |
|-------|--------|--------|----------------|--------------|------|---------|--------|
| 当期償却額 | - | 1,599 | - | 5,304 | - | - | 6,903 |
| 当期末残高 | - | 30,382 | - | 6,701 | - | - | 37,083 |

当連結会計年度（自 2024年4月1日 至 2025年3月31日）

（単位：千円）

| | 切削機具事業 | 特殊工事業 | 建設・生活 関連品事業 | 工場設備 関連事業 | 介護事業 | 合 計 |
|-------|--------|--------|----------------|--------------|------|--------|
| 当期償却額 | - | 6,396 | - | 4,228 | - | 10,625 |
| 当期末残高 | - | 23,986 | - | 2,473 | - | 26,459 |

【報告セグメントごとの負ののれん発生益に関する情報】

前連結会計年度（自 2023年4月1日 至 2024年3月31日）

該当事項はありません。

当連結会計年度（自 2024年4月1日 至 2025年3月31日）

該当事項はありません。

【関連当事者情報】

連結財務諸表提出会社の役員及び主要株主（個人の場合に限る。）等

前連結会計年度（自 2023年4月1日 至 2024年3月31日）

該当事項はありません。

当連結会計年度（自 2024年4月1日 至 2025年3月31日）

| 種類 | 会社等の名称 | 所在地 | 資本金 (千円) | 事業の内容 | 議決権等の 所有 (被所有) 割合(%) | 関連当事者 との関係 | 取引の内容 | 取引金額 (千円) | 科目 | 期末残高 (千円) |
|--|----------------------|-------------|-------------|------------|-------------------------------|--|--|----------------------|---------------|-----------------|
| 役員及び その近親 者が議決 権の過半 数を所有 している 会社 | 日本鉱泉 株式会社 (注1) | 広島市 安佐南区 | 20,000 | 食料品 製造業 | 被所有 直接 9.7 | 株主優待品 の購入等 債権放棄 に係る 損失負担 | 株主優待品 の購入等 (注3) 債権放棄 に係る 損失負担 (注4) | 17,661 48,802 | - 未収入金 | - 48,802 |

(注) 1. 日本鉱泉株式会社は、当社取締役佐々木秀隆氏が議決権の100%を保有しております。

2. 取引金額は、消費税等を含んでおりません。

3. 取引条件及び取引条件の決定方針

価格その他の取引条件は、原則として市場価格等を勘案して個別に協議の上、一般取引と同様に決定しております。

4. 株式会社サンライフに対する金銭債権を放棄する際の、従前の合意に基づいた日本鉱泉株式会社に対する損失負担金であり、株式会社サンライフに対する株式持分割合に基づき算定しております。

(1株当たり情報)

| 項目 | 前連結会計年度 (自 2023年4月1日 至 2024年3月31日) | 当連結会計年度 (自 2024年4月1日 至 2025年3月31日) |
|-------------------------------|--|--|
| 1株当たり純資産額 | 4,506円 66銭 | 4,506円 67銭 |
| 1株当たり当期純利益又は 1株当たり当期純損失() | 117円 23銭 | 116円 67銭 |

(注) 1. 潜在株式調整後1株当たり当期純利益については、潜在株式が存在しないため記載しておりません。

2. 1株当たり当期純利益又は1株当たり当期純損失()の算定上の基礎は、以下のとおりであります。

| | 前連結会計年度 (自 2023年4月1日 至 2024年3月31日) | 当連結会計年度 (自 2024年4月1日 至 2025年3月31日) |
|---|--|--|
| 親会社株主に帰属する当期純利益又は 親会社株主に帰属する当期純損失() (千円) | 210,205 | 208,268 |
| 普通株主に帰属しない金額(千円) | - | - |
| 普通株式に係る親会社株主に帰属する 当期純利益又は 普通株式に係る親会社株主に帰属する 当期純損失()(千円) | 210,205 | 208,268 |
| 普通株式の期中平均株式数(千株) | 1,793 | 1,785 |

(重要な後発事象)

該当事項はありません。

【連結附属明細表】

【社債明細表】

該当事項はありません。

【借入金等明細表】

| 区分 | 当期首残高 (千円) | 当期末残高 (千円) | 平均利率 (%) | 返済期限 |
|-------------------------|---------------|---------------|-------------|-------------|
| 短期借入金 | 268,000 | 800,000 | 0.918 | - |
| 1年以内に返済予定の長期借入金 | 288,835 | 220,307 | 0.507 | - |
| 長期借入金(1年以内に返済予定のものを除く。) | 468,359 | 438,613 | 0.585 | 2026年～2031年 |
| その他有利子負債 | - | - | - | - |
| 合計 | 1,025,194 | 1,458,920 | - | - |

(注) 1. 平均利率については、期末借入金残高に対する加重平均利率を記載しております。

2. 長期借入金の連結決算日後5年内の返済予定額は以下のとおりであります。

| | 1年超2年以内 (千円) | 2年超3年以内 (千円) | 3年超4年以内 (千円) | 4年超5年以内 (千円) |
|-------|-----------------|-----------------|-----------------|-----------------|
| 長期借入金 | 182,060 | 139,876 | 74,416 | 33,449 |

【資産除去債務明細表】

当連結会計年度期首及び当連結会計年度末における資産除去債務の金額が、当連結会計年度期首及び当連結会計年度末における負債及び純資産の合計額の100分の1以下であるため、連結財務諸表規則第92条の2の規定により記載を省略しております。

(2) 【その他】

当連結会計年度における半期情報等

| | 中間連結会計期間 | 当連結会計年度 |
|-------------------------------------|-----------|------------|
| 売上高(千円) | 5,115,605 | 10,297,303 |
| 税金等調整前中間純利益又は 税金等調整前当期純損失()(千円) | 31,473 | 104,509 |
| 親会社株主に帰属する 中間(当期)純損失()(千円) | 5,035 | 208,268 |
| 1株当たり中間(当期)純損失()(円) | 2.81 | 116.67 |

2 【財務諸表等】

(1) 【財務諸表】

【貸借対照表】

(単位：千円)

| | 前事業年度 (2024年 3 月31日) | 当事業年度 (2025年 3 月31日) |
|---------------|-------------------------|-------------------------|
| 資産の部 | | |
| 流動資産 | | |
| 現金及び預金 | 975,346 | 447,958 |
| 受取手形 | 4 392,375 | 169,965 |
| 電子記録債権 | 2, 4 223,460 | 2 227,732 |
| 売掛金 | 2 1,128,843 | 2 1,033,791 |
| 完成工事未収入金 | 130,415 | 54,905 |
| 商品及び製品 | 998,283 | 1,028,410 |
| 原材料及び貯蔵品 | 199,853 | 224,134 |
| 前払費用 | 42,631 | 44,379 |
| 関係会社短期貸付金 | 13,800 | 3,600 |
| その他 | 17,527 | 82,457 |
| 貸倒引当金 | 2,333 | 2,019 |
| 流動資産合計 | 4,120,199 | 3,315,314 |
| 固定資産 | | |
| 有形固定資産 | | |
| 建物 | 5 3,094,687 | 5 3,070,676 |
| 減価償却累計額 | 2,362,085 | 2,332,961 |
| 建物（純額） | 1 732,602 | 1 737,716 |
| 構築物 | 165,829 | 191,824 |
| 減価償却累計額 | 152,331 | 154,426 |
| 構築物（純額） | 13,498 | 37,398 |
| 機械及び装置 | 106,368 | 106,368 |
| 減価償却累計額 | 95,131 | 98,137 |
| 機械及び装置（純額） | 11,237 | 8,231 |
| 車両運搬具 | 58,387 | 63,781 |
| 減価償却累計額 | 47,880 | 50,309 |
| 車両運搬具（純額） | 10,506 | 13,472 |
| 工具、器具及び備品 | 731,291 | 747,333 |
| 減価償却累計額 | 673,893 | 691,073 |
| 工具、器具及び備品（純額） | 57,398 | 56,260 |
| 土地 | 1 3,360,420 | 1 3,185,764 |
| 建設仮勘定 | 12,320 | - |
| 有形固定資産合計 | 4,197,980 | 4,038,840 |
| 無形固定資産 | | |
| 電話加入権 | 18,322 | 18,322 |
| ソフトウェア | 4,200 | 11,599 |
| ソフトウェア仮勘定 | 22,358 | 61,108 |
| 無形固定資産合計 | 44,880 | 91,029 |

(単位：千円)

| | 前事業年度 (2024年 3 月31日) | 当事業年度 (2025年 3 月31日) |
|---------------|-------------------------|-------------------------|
| 投資その他の資産 | | |
| 投資有価証券 | 881,664 | 1,172,035 |
| 関係会社株式 | 332,556 | 332,550 |
| 出資金 | 16,370 | 16,370 |
| 関係会社出資金 | 446,302 | 446,302 |
| 従業員に対する長期貸付金 | 1,065 | 805 |
| 関係会社長期貸付金 | 390,413 | 61,900 |
| 保険積立金 | 53,309 | 53,435 |
| 前払年金費用 | 225,035 | 303,160 |
| 長期前払費用 | 5,653 | 9,996 |
| 破産更生債権等 | 11,784 | 12,132 |
| その他 | 30,436 | 27,859 |
| 貸倒引当金 | 296,279 | 11,845 |
| 投資その他の資産合計 | 2,098,308 | 2,424,700 |
| 固定資産合計 | 6,341,168 | 6,554,570 |
| 資産合計 | 10,461,367 | 9,869,884 |
| 負債の部 | | |
| 流動負債 | | |
| 支払手形 | 4 212,801 | 12,854 |
| 電子記録債務 | 4 1,108,857 | 399,775 |
| 買掛金 | 2 585,825 | 2 562,189 |
| 工事未払金 | 37,697 | 12,512 |
| 短期借入金 | 1, 2 110,000 | 1, 2 660,000 |
| 1年内返済予定の長期借入金 | 1, 2 210,303 | 1, 2 171,708 |
| 未払金 | 67,095 | 35,490 |
| 未払法人税等 | 52,363 | 45,526 |
| 未払消費税等 | 50,137 | - |
| 未払費用 | 11,819 | 12,309 |
| 前受金 | 5,581 | 5,601 |
| 預り金 | 36,468 | 24,686 |
| 賞与引当金 | 80,000 | 83,200 |
| 完成工事補償引当金 | 224 | 233 |
| 設備関係支払手形 | 1,538 | 650 |
| その他 | 4,247 | 3,799 |
| 流動負債合計 | 2,574,954 | 2,030,532 |
| 固定負債 | | |
| 長期借入金 | 1 316,570 | 1 326,503 |
| 繰延税金負債 | 30,969 | 145,318 |
| 退職給付引当金 | 251,279 | 237,560 |
| 役員退職慰労引当金 | 93,049 | 102,846 |
| その他 | 23,105 | 22,805 |
| 固定負債合計 | 714,972 | 835,032 |
| 負債合計 | 3,289,926 | 2,865,564 |

(単位：千円)

| | 前事業年度 (2024年 3 月31日) | 当事業年度 (2025年 3 月31日) |
|--------------|-------------------------|-------------------------|
| 純資産の部 | | |
| 株主資本 | | |
| 資本金 | 4,090,270 | 4,090,270 |
| 資本剰余金 | | |
| 資本準備金 | 2,551,970 | 2,551,970 |
| その他資本剰余金 | 61,450 | 58,317 |
| 資本剰余金合計 | 2,613,421 | 2,610,287 |
| 利益剰余金 | | |
| その他利益剰余金 | | |
| 繰越利益剰余金 | 349,063 | 72,031 |
| 利益剰余金合計 | 349,063 | 72,031 |
| 自己株式 | 103,372 | 140,635 |
| 株主資本合計 | 6,949,382 | 6,631,954 |
| 評価・換算差額等 | | |
| その他有価証券評価差額金 | 222,059 | 372,366 |
| 評価・換算差額等合計 | 222,059 | 372,366 |
| 純資産合計 | 7,171,441 | 7,004,320 |
| 負債純資産合計 | 10,461,367 | 9,869,884 |

【損益計算書】

(単位：千円)

| | 前事業年度 (自 2023年4月1日 至 2024年3月31日) | 当事業年度 (自 2024年4月1日 至 2025年3月31日) |
|---------------|--|--|
| 売上高 | | |
| 商品売上高 | 4,919,134 | 5,201,295 |
| 製品売上高 | 2,365,517 | 2,136,560 |
| 完成工事高 | 848,051 | 648,364 |
| 不動産賃貸収入 | 65,192 | 65,125 |
| 売上高合計 | 8,197,895 | 8,051,344 |
| 売上原価 | | |
| 商品売上原価 | | |
| 商品期首棚卸高 | 238,336 | 245,725 |
| 当期商品仕入高 | 4,091,698 | 4,328,852 |
| 合計 | 4,330,034 | 4,574,578 |
| 商品他勘定振替高 | 2 11,161 | 2 13,436 |
| 商品期末棚卸高 | 245,725 | 228,837 |
| 商品売上原価 | 4,073,148 | 4,332,305 |
| 製品売上原価 | | |
| 製品期首棚卸高 | 717,997 | 752,557 |
| 当期製品製造原価 | 896,988 | 638,499 |
| 当期製品仕入高 | 619,455 | 720,145 |
| 合計 | 2,234,440 | 2,111,201 |
| 製品他勘定振替高 | 3 30,482 | 3 23,499 |
| 製品期末棚卸高 | 752,557 | 799,573 |
| 製品売上原価 | 1,451,401 | 1,288,129 |
| 完成工事原価 | 787,674 | 626,446 |
| 売上原価合計 | 6,312,223 | 6,246,879 |
| 売上総利益 | 1,885,672 | 1,804,465 |
| 販売費及び一般管理費 | 4 1,849,631 | 4 1,918,144 |
| 営業利益又は営業損失() | 36,040 | 113,679 |
| 営業外収益 | | |
| 受取利息 | 1 4,433 | 1 2,559 |
| 受取配当金 | 1 31,900 | 1 43,340 |
| 受取手数料 | 5,452 | 5,011 |
| 受取家賃 | 11,902 | 12,093 |
| その他 | 7,967 | 10,736 |
| 営業外収益合計 | 61,655 | 73,740 |
| 営業外費用 | | |
| 支払利息 | 2,081 | 3,396 |
| 貸倒引当金繰入額 | 50 | - |
| その他 | 2,259 | 3,768 |
| 営業外費用合計 | 4,390 | 7,164 |
| 経常利益又は経常損失() | 93,305 | 47,104 |

(単位：千円)

| | 前事業年度 (自 2023年 4 月 1 日 至 2024年 3 月31日) | 当事業年度 (自 2024年 4 月 1 日 至 2025年 3 月31日) |
|------------------------|--|--|
| 特別利益 | | |
| 収用補償金 | 73,477 | - |
| 投資有価証券売却益 | 15,757 | 49,443 |
| 貸倒引当金戻入額 | 30,000 | 41,102 |
| 関係会社事業損失引当金戻入額 | 72,056 | - |
| 特別利益合計 | 191,290 | 90,545 |
| 特別損失 | | |
| 固定資産除売却損 | 5 1,275 | 5 1,820 |
| 投資有価証券評価損 | - | 71 |
| 貸倒引当金繰入額 | 73,949 | - |
| 減損損失 | 36,158 | 200,386 |
| 特別損失合計 | 111,381 | 202,277 |
| 税引前当期純利益又は税引前当期純損失 () | 173,214 | 158,835 |
| 法人税、住民税及び事業税 | 32,390 | 31,983 |
| 法人税等調整額 | 1,865 | 41,388 |
| 法人税等合計 | 34,255 | 73,371 |
| 当期純利益又は当期純損失 () | 138,959 | 232,206 |

【完成工事原価報告書】

| | | 前事業年度 (自 2023年 4 月 1 日 至 2024年 3 月31日) | | 当事業年度 (自 2024年 4 月 1 日 至 2025年 3 月31日) | |
|--------------|----------|--|------------|--|------------|
| 区分 | 注記 番号 | 金額 (千円) | 構成比 (%) | 金額 (千円) | 構成比 (%) |
| 材料費 | | 63,436 | 8.1 | 55,794 | 8.9 |
| 労務費 | | 226,297 | 28.7 | 201,515 | 32.2 |
| (うち賞与引当金繰入額) | | (12,617) | | (12,331) | |
| 外注費 | | 374,025 | 47.5 | 249,215 | 39.8 |
| 経費 | | 123,916 | 15.7 | 119,920 | 19.1 |
| (うち減価償却費) | | (15,349) | | (17,072) | |
| 完成工事原価 | | 787,674 | 100.0 | 626,446 | 100.0 |
| | | | | | |

(原価計算の方法)

個別原価計算を採用しております。

【株主資本等変動計算書】

前事業年度（自2023年4月1日 至2024年3月31日）

(単位：千円)

| | 株主資本 | | | | | |
|-------------------------|-----------|-----------|--------------|-----------|-------------------------|---------|
| | 資本金 | 資本剰余金 | | | 利益剰余金 | |
| | | 資本準備金 | その他 資本剰余金 | 資本剰余金合計 | その他 利益剰余金 繰越利益剰余金 | 利益剰余金合計 |
| 当期首残高 | 4,090,270 | 2,551,970 | 61,450 | 2,613,421 | 254,934 | 254,934 |
| 当期変動額 | | | | | | |
| 剰余金の配当 | | | | | 44,830 | 44,830 |
| 当期純利益 | | | | | 138,959 | 138,959 |
| 自己株式の取得 | | | | | | |
| 株主資本以外の項目の 当期変動額（純額） | | | | | | |
| 当期変動額合計 | - | - | - | - | 94,129 | 94,129 |
| 当期末残高 | 4,090,270 | 2,551,970 | 61,450 | 2,613,421 | 349,063 | 349,063 |

| | 株主資本 | | 評価・換算差額等 | | 純資産合計 |
|-------------------------|---------|-----------|------------------|----------------|-----------|
| | 自己株式 | 株主資本合計 | その他有価証券 評価差額金 | 評価・換算差額 等合計 | |
| 当期首残高 | 103,188 | 6,855,436 | 44,711 | 44,711 | 6,900,147 |
| 当期変動額 | | | | | |
| 剰余金の配当 | | 44,830 | | | 44,830 |
| 当期純利益 | | 138,959 | | | 138,959 |
| 自己株式の取得 | 183 | 183 | | | 183 |
| 株主資本以外の項目の 当期変動額（純額） | | | 177,348 | 177,348 | 177,348 |
| 当期変動額合計 | 183 | 93,946 | 177,348 | 177,348 | 271,293 |
| 当期末残高 | 103,372 | 6,949,382 | 222,059 | 222,059 | 7,171,441 |

当事業年度（自2024年4月1日 至2025年3月31日）

(単位：千円)

| | 株主資本 | | | | | |
|-------------------------|-----------|-----------|--------------|-----------|--------------|---------|
| | 資本金 | 資本剰余金 | | | 利益剰余金 | |
| | | 資本準備金 | その他 資本剰余金 | 資本剰余金合計 | その他 利益剰余金 | 利益剰余金合計 |
| | | | | | 繰越利益剰余金 | |
| 当期首残高 | 4,090,270 | 2,551,970 | 61,450 | 2,613,421 | 349,063 | 349,063 |
| 当期変動額 | | | | | | |
| 剰余金の配当 | | | | | 44,826 | 44,826 |
| 当期純損失（ ） | | | | | 232,206 | 232,206 |
| 自己株式の取得 | | | | | | |
| 自己株式の処分 | | | 3,133 | 3,133 | | |
| 株主資本以外の項目の 当期変動額（純額） | | | | | | |
| 当期変動額合計 | - | - | 3,133 | 3,133 | 277,032 | 277,032 |
| 当期末残高 | 4,090,270 | 2,551,970 | 58,317 | 2,610,287 | 72,031 | 72,031 |

| | 株主資本 | | 評価・換算差額等 | | 純資産合計 |
|-------------------------|---------|-----------|------------------|----------------|-----------|
| | 自己株式 | 株主資本合計 | その他有価証券 評価差額金 | 評価・換算差額 等合計 | |
| 当期首残高 | 103,372 | 6,949,382 | 222,059 | 222,059 | 7,171,441 |
| 当期変動額 | | | | | |
| 剰余金の配当 | | 44,826 | | | 44,826 |
| 当期純損失（ ） | | 232,206 | | | 232,206 |
| 自己株式の取得 | 57,419 | 57,419 | | | 57,419 |
| 自己株式の処分 | 20,156 | 17,023 | | | 17,023 |
| 株主資本以外の項目の 当期変動額（純額） | | | 150,307 | 150,307 | 150,307 |
| 当期変動額合計 | 37,263 | 317,428 | 150,307 | 150,307 | 167,121 |
| 当期末残高 | 140,635 | 6,631,954 | 372,366 | 372,366 | 7,004,320 |

【注記事項】

(重要な会計方針)

1. 有価証券の評価基準及び評価方法

子会社株式

移動平均法による原価法を採用しております。

其他有価証券

市場価格のない株式等以外のもの

時価法（評価差額は全部純資産直入法により処理し、売却原価は移動平均法により算定）を採用しております。

市場価格のない株式等

主として移動平均法による原価法を採用しております。

2. 棚卸資産の評価基準及び評価方法

主として月次総平均法による原価法（貸借対照表価額については収益性の低下に基づく簿価切下げの方法により算定）を採用しております。

3. 固定資産の減価償却の方法

有形固定資産（リース資産を除く）

定額法を採用しております。なお、主な耐用年数は以下のとおりであります。

建物 15～39年

構築物 15～20年

工具、器具及び備品 2～8年

無形固定資産（リース資産を除く）

ソフトウェア

社内における利用可能期間（5年）に基づく定額法

リース資産

リース期間を耐用年数とし、残存価額を零とする定額法を採用しております。

4. 外貨建の資産及び負債の本邦通貨への換算基準

外貨建金銭債権債務は、決算日の直物為替相場により円貨に換算し、換算差額は損益として処理しております。

5. 引当金の計上基準

貸倒引当金

債権の貸倒れによる損失に備えるため、一般債権については貸倒実績率により、貸倒懸念債権等特定の債権については個別に回収可能性を勘案し、回収不能見込額を計上しております。

賞与引当金

従業員に対して支給する賞与の支出に充てるため、支給見込額に基づき計上しております。

完成工事補償引当金

完成工事にかかるかし担保に備えるため、過去の実績に基づき計上しております。

退職給付引当金

従業員の退職給付に備えるため、当事業年度末における退職給付債務及び年金資産の見込額に基づき計上しております。

イ 退職給付見込額の期間帰属方法

退職給付債務の算定にあたり、退職給付見込額を当事業年度末までの期間に帰属させる方法については、給付算定式基準によっております。

ロ 数理計算上の差異及び過去勤務費用の費用処理方法

過去勤務費用については、その発生時における従業員の平均残存勤務期間以内の一定の年数（5年）により均等償却しております。

数理計算上の差異については、各事業年度の発生時における従業員の平均残存勤務期間以内の一定の年数（7年）による定率法により、それぞれ発生翌事業年度から費用処理しております。

役員退職慰労引当金

役員の退職慰労金の支出に備えるため、役員退職慰労金内規に基づく期末要支給額を計上しております。

6. 重要な収益及び費用の計上基準

顧客との契約について、以下の5ステップアプローチに基づき、約束した財又はサービスの支配が顧客に移転した時点で、当該財又はサービスと交換に受け取ると見込まれる金額で収益を認識しております。

- ステップ1 : 顧客との契約を識別する。
- ステップ2 : 契約における履行義務を識別する。
- ステップ3 : 取引価格を算定する。
- ステップ4 : 契約における履行義務に取引価格を配分する。
- ステップ5 : 履行義務を充足した時に又は充足するにつれて収益を認識する。

(切削機具事業)

切削機具事業については、主として穿孔・切断機器、ダイヤモンド切削消耗品、特注機及び切削関連機具等の切削機具の製造販売を国内、海外の法人顧客向けに行っております。

取引に際しては、顧客と受注書類を交わして合意しており、受注した切削機具の引渡しを履行義務として識別しております。受注書類における引渡しの条件を勘案した結果、切削機具に対する支配を顧客に移転して履行義務を充足するのは、国内取引においては顧客検収時点であり、輸出取引においては船積時点と判断しております。なお、国内取引については、出荷時点から顧客検収時点までの期間が通常の期間であるため、出荷時に収益を認識しております。

切削機具事業に係る売上高は、顧客と合意した受注書類において約束された対価から値引きを控除した金額で測定しております。対価は、財の引渡しから短期間のうちに受領することから、金融要素に係る調整は行っておりません。また、顧客との間に重要な返品に係る契約はありません。

(特殊工事業)

特殊工事業については、アンカー工事、ダイヤ穿孔・切断工事などの各種特殊工事を国内の法人顧客から請け負っております。

取引に際しては、顧客と受注書類を交わして合意しており、受注した特殊工事の施工を履行義務として識別しております。受注書類における請負工事の条件を勘案した結果、履行義務は契約期間にわたり充足されると判断しております。

特殊工事業に係る売上高は、顧客と合意した受注書類において約束された対価のうち、顧客に検収を受けた履行完了部分を進捗度として見積り、進捗度に応じて測定し、収益を認識しております。対価は、顧客の検収から短期間のうちに受領することから、金融要素に係る調整は行っておりません。また、顧客との間に重要な返品に係る契約はありません。

(建設・生活関連品事業)

建設・生活関連品事業については、主として建設機械・工具、建設資材、住宅・OA機器及び生活関連機器等の建設・生活関連品の仕入販売を国内の法人顧客向けに行っております。

取引に際しては、顧客と受注書類を交わして合意しており、受注した建設・生活関連品の引渡しを履行義務として識別しております。受注書類における引渡しの条件を勘案した結果、建設・生活関連品に対する支配を顧客に移転して履行義務を充足するのは、顧客検収時点と判断しております。なお、取引については、出荷時点から顧客検収時点までの期間が通常の期間であるため、出荷時に収益を認識しております。

建設・生活関連品事業に係る売上高は、顧客と合意した受注書類において約束された対価から値引きを控除した金額で測定しております。対価は、財の引渡しから短期間のうちに受領することから、金融要素に係る調整は行っておりません。また、顧客との間に重要な返品に係る契約はありません。

7. その他財務諸表作成のための基礎となる重要な事項

退職給付に係る会計処理

退職給付に係る未認識数理計算上の差異及び未認識過去勤務費用の未処理額の会計処理方法は、連結財務諸表におけるこれらの会計処理の方法とは異なっております。

(重要な会計上の見積り)

1.有形固定資産の減損

(1) 当事業年度に係る財務諸表に計上した金額

| | 前事業年度(千円) | 当事業年度(千円) |
|----------|-----------|-----------|
| 有形固定資産 | 4,197,980 | 4,038,840 |
| うち賃貸等不動産 | 1,260,321 | 1,236,391 |
| 減損損失 | 36,158 | 200,386 |

(2) 会計上の見積りの内容に関する情報

業績の落ち込みや市場価格の著しい下落等により、減損の兆候があると認められる場合は、各資産グループから得られる割引前将来キャッシュ・フローの総額と帳簿価額を比較することによって、減損損失の認識の要否を判定しております。判定の結果、割引前将来キャッシュ・フローの総額が帳簿価額を下回る場合は、帳簿価額を回収可能価額まで減額し、当該帳簿価額の減少額を減損損失として認識いたします。この将来キャッシュ・フローの見積りは、過年度の実績や今後の市場予測を基礎とした営業利益の将来予測に基づいて算定しております。当事業年度においては、原材料価格の高騰やエネルギー価格の高騰の影響等により、割引前将来キャッシュ・フローの総額が帳簿価額を下回る資産グループが認められ、200,386千円の減損損失を計上しております。また、当事業年度に係る財務諸表に計上した有形固定資産4,038,840千円(うち賃貸等不動産1,236,391千円)には、時価が帳簿価額を下回っている資産グループが含まれており、減損の兆候が認められるものがあります。

原材料価格の高騰やエネルギー価格の高騰による影響は、経済や企業活動に広範な影響を与える事象であり、当社の市場予測に影響を及ぼす可能性があります。これらの影響につきましては、当事業年度末で入手可能な情報に基づき、2026年3月期を通して継続するものと仮定し、会計上の見積りを行っております。

業績の将来予測には主観的な判断や立証が困難な不確実性を伴う重要な会計上の見積りが含まれることになり、将来の業績予測を下回った場合、翌事業年度において減損損失の計上が必要となる可能性があります。

(会計方針の変更)

(「法人税、住民税及び事業税等に関する会計基準」等の適用)

「法人税、住民税及び事業税等に関する会計基準」(企業会計基準第27号 2022年10月28日。以下「2022年改正会計基準」という。)等を当事業年度の期首から適用しております。

法人税等の計上区分(その他の包括利益に対する課税)に関する改正については、2022年改正会計基準第20 - 3項ただし書きに定める経過的な取扱い及び「税効果会計に係る会計基準の適用指針」(企業会計基準適用指針第28号 2022年10月28日。以下「2022年改正適用指針」という。)第65 - 2項(2)ただし書きに定める経過的な取扱いに従っております。これによる財務諸表に与える影響はありません。

(貸借対照表関係)

1 担保資産及び担保付債務

担保に供している資産は、次のとおりであります。

| | 前事業年度 (2024年3月31日) | 当事業年度 (2025年3月31日) |
|----|-----------------------|-----------------------|
| 建物 | 482,887千円 | 402,625千円 |
| 土地 | 2,184,350 | 2,009,695 |
| 計 | 2,667,237 | 2,412,320 |

担保付債務は、次のとおりであります。

| | 前事業年度 (2024年3月31日) | 当事業年度 (2025年3月31日) |
|---------------|-----------------------|-----------------------|
| 短期借入金 | 70,000千円 | 190,000千円 |
| 1年内返済予定の長期借入金 | 177,103 | 123,324 |
| 長期借入金 | 256,650 | 218,353 |
| 計 | 503,753 | 531,677 |

2 関係会社項目

関係会社に対する資産、負債には区分掲記されたもののほか次のものがあります。

| | 前事業年度 (2024年3月31日) | 当事業年度 (2025年3月31日) |
|--------|-----------------------|-----------------------|
| 流動資産 | | |
| 売掛金 | 57,000千円 | 66,784千円 |
| 電子記録債権 | 15,964 | 12,949 |
| 流動負債 | | |
| 買掛金 | 63,953 | 84,616 |

3 保証債務

次の関係会社について、金融機関からの借入れに対して債務保証を行っております。

| | 前事業年度 (2024年3月31日) | 当事業年度 (2025年3月31日) |
|---|-----------------------|-----------------------|
| - | - 祥建企業股份有限公司 | 140,000千円 |

4 期末日満期手形等

期末日満期手形等の会計処理については、手形交換日又は決済日をもって決済処理しております。なお、前事業年度末日が金融機関の休日であったため、次の期末日満期手形等が期末残高に含まれております。

| | 前事業年度 (2024年3月31日) | 当事業年度 (2025年3月31日) |
|--------|-----------------------|-----------------------|
| 受取手形 | 35,037千円 | - 千円 |
| 電子記録債権 | 15,633 | - |
| 支払手形 | 39,833 | - |
| 電子記録債務 | 243,748 | - |

5 固定資産の圧縮記帳額

固定資産の取得価額から直接減額している国庫補助金等の圧縮記帳額は次のとおりであります。

| | 前事業年度 (2024年3月31日) | 当事業年度 (2025年3月31日) |
|----|-----------------------|-----------------------|
| 建物 | 9,382千円 | 9,382千円 |

(損益計算書関係)

1 関係会社との取引に係るものが次のとおり含まれております。

| | 前事業年度 (自 2023年 4 月 1 日 至 2024年 3 月31日) | 当事業年度 (自 2024年 4 月 1 日 至 2025年 3 月31日) |
|-------|--|--|
| 受取利息 | 3,272千円 | 1,641千円 |
| 受取配当金 | 7,600 | 15,998 |

2 商品他勘定振替高の内容は、固定資産、完成工事原価並びに販売費及び一般管理費への振替高であります。

3 製品他勘定振替高の内容は、固定資産、完成工事原価並びに販売費及び一般管理費への振替高であります。

4 販売費に属する費用のおおよその割合は前事業年度56%、当事業年度55%、一般管理費に属する費用のおおよその割合は前事業年度44%、当事業年度45%であります。

販売費及び一般管理費のうち主要な費目及び金額は次のとおりであります。

| | 前事業年度 (自 2023年 4 月 1 日 至 2024年 3 月31日) | 当事業年度 (自 2024年 4 月 1 日 至 2025年 3 月31日) |
|--------------|--|--|
| 役員報酬 | 87,660千円 | 90,540千円 |
| 給料手当 | 749,666 | 785,075 |
| 従業員賞与 | 65,760 | 61,717 |
| 賞与引当金繰入額 | 64,718 | 67,875 |
| 福利厚生費 | 158,323 | 163,341 |
| 退職給付費用 | 25,163 | 10,207 |
| 役員退職慰労引当金繰入額 | 9,752 | 9,797 |
| 地代家賃 | 81,662 | 83,443 |
| 減価償却費 | 69,730 | 71,749 |

5 固定資産除売却損の内訳は次のとおりであります。

| | 前事業年度 (自 2023年 4 月 1 日 至 2024年 3 月31日) | 当事業年度 (自 2024年 4 月 1 日 至 2025年 3 月31日) |
|------------|--|--|
| 建物（建物附属設備） | 2千円 | 1,594千円 |
| 構築物 | 1,272 | 56 |
| 車両運搬具 | - | 0 |
| 工具、器具及び備品 | 0 | 170 |
| 計 | 1,275 | 1,820 |

(有価証券関係)

前事業年度（2024年3月31日）

子会社株式（貸借対照表計上額 332,556千円）は、市場価格のない株式等であることから、記載しておりません。

当事業年度（2025年3月31日）

子会社株式（貸借対照表計上額 332,550千円）は、市場価格のない株式等であることから、記載しておりません。

(税効果会計関係)

1. 繰延税金資産及び繰延税金負債の発生の主な原因別の内訳

| | 前事業年度 (2024年3月31日) | 当事業年度 (2025年3月31日) |
|--------------|-----------------------|-----------------------|
| 繰延税金資産 | | |
| 賞与引当金 | 24,400千円 | 25,376千円 |
| 未払事業税 | 6,674 | 4,589 |
| 繰越欠損金 | 8,827 | 206,459 |
| 棚卸資産評価損 | 26,146 | 28,792 |
| 貸倒引当金 | 91,077 | 4,353 |
| 固定資産減損損失 | 212,846 | 281,115 |
| 退職給付引当金 | 8,004 | - |
| 役員退職慰労引当金 | 28,380 | 32,294 |
| 関係会社株式評価損 | 91,498 | - |
| その他 | 45,419 | 46,377 |
| 計 | 543,272 | 629,354 |
| 評価性引当額 | 486,458 | 593,329 |
| 計 | 56,814 | 36,025 |
| 繰延税金負債 | | |
| 前払年金費用 | - | 20,599 |
| その他有価証券評価差額金 | 87,783 | 160,745 |
| 計 | 87,783 | 181,344 |
| 繰延税金負債の純額 | 30,969 | 145,318 |

2. 法定実効税率と税効果会計適用後の法人税等の負担率との間に重要な差異があるときの、当該差異の原因となった主要な項目別の内訳

| | 前事業年度 (2024年3月31日) | 当事業年度 (2025年3月31日) |
|----------------------|-----------------------|-----------------------|
| 法定実効税率 | 30.5% | 30.5% |
| (調整) | | |
| 交際費等永久に損金に算入されない項目 | 3.0 | 4.0 |
| 受取配当金等永久に益金に算入されない項目 | 2.0 | 4.1 |
| 住民税均等割 | 17.6 | 19.2 |
| 配当等に係る外国源泉税 | 0.8 | 0.9 |
| 評価性引当額に係る項目 | 29.8 | 56.6 |
| その他 | 0.3 | 0.0 |
| 税効果会計適用後の法人税等の負担率 | 19.8 | 46.2 |

3. 法人税等の税率の変更による繰延税金負債の金額の修正

「所得税法等の一部を改正する法律」(令和7年法律第13号)が2025年3月31日に国会で成立したことに伴い、2026年4月1日以後開始する事業年度より、「防衛特別法人税」の課税が行われることになりました。

これに伴い、2026年4月1日に開始する事業年度以降に解消が見込まれる一時差異に係る繰延税金負債については、法定実効税率を30.5%から31.4%に変更し計算しております。

この変更により、当事業年度の繰延税金負債の金額は5,198千円増加し、法人税等調整額が590千円増加し、その他有価証券評価差額金が4,607千円減少しております。

(企業結合等関係)

連結財務諸表「注記事項(企業結合等関係)」に同一の内容を記載しているため、注記を省略しております。

(収益認識関係)

顧客との契約から生じる収益を理解するための基礎となる情報は、連結財務諸表「注記事項(収益認識関係)」に同一の内容を記載しているため、注記を省略しております。

(重要な後発事象)

該当事項はありません。

【附属明細表】

【有形固定資産等明細表】

| 資産の種類 | 当期首残高 (千円) | 当期増加額 (千円) | 当期減少額 (千円) | 当期末残高 (千円) | 当期末減価 却累計額又は 償却累計額 (千円) | 当期償却額 (千円) | 差引当期末残 高(千円) |
|-----------|---------------|---------------|----------------------|---------------|----------------------------------|---------------|-----------------|
| 有形固定資産 | | | | | | | |
| 建物 | 3,094,687 | 84,355 | 108,365 (25,730) | 3,070,676 | 2,332,961 | 53,345 | 737,716 |
| 構築物 | 165,829 | 26,208 | 213 | 191,824 | 154,426 | 2,308 | 37,398 |
| 機械及び装置 | 106,368 | - | - | 106,368 | 98,137 | 3,006 | 8,231 |
| 車両運搬具 | 58,387 | 7,462 | 2,067 | 63,781 | 50,309 | 4,496 | 13,472 |
| 工具、器具及び備品 | 731,291 | 28,631 | 12,589 | 747,333 | 691,073 | 29,769 | 56,260 |
| 土地 | 3,360,420 | - | 174,655 (174,655) | 3,185,764 | - | - | 3,185,764 |
| 建設仮勘定 | 12,320 | - | 12,320 | - | - | - | - |
| 有形固定資産計 | 7,529,301 | 146,656 | 310,210 (200,386) | 7,365,747 | 3,326,907 | 92,925 | 4,038,840 |
| 無形固定資産 | | | | | | | |
| 電話加入権 | - | - | - | 18,322 | - | - | 18,322 |
| ソフトウェア | - | - | - | 15,546 | 3,947 | 1,847 | 11,599 |
| ソフトウェア仮勘定 | - | - | - | 61,108 | - | - | 61,108 |
| 無形固定資産計 | - | - | - | 94,976 | 3,947 | 1,847 | 91,029 |
| 長期前払費用 | 5,653 | 9,996 | 5,653 | 9,996 | - | - | 9,996 |

(注) 1. 「当期減少額」欄の()内は内書きで、減損損失の計上額であります。

2. 「建物」の「当期減少額」108,365千円及び「土地」の「当期減少額」174,655千円は、減損損失の計上等によるものであります。

3. 無形固定資産の金額が資産の総額の1%以下であるため、「当期首残高」、「当期増加額」及び「当期減少額」の記載を省略しております。

【引当金明細表】

| 区分 | 当期首残高 (千円) | 当期増加額 (千円) | 当期減少額 (目的使用) (千円) | 当期減少額 (その他) (千円) | 当期末残高 (千円) |
|-----------|---------------|---------------|-------------------------|------------------------|---------------|
| 貸倒引当金 | 298,612 | 12,856 | 244,058 | 53,547 | 13,864 |
| 賞与引当金 | 80,000 | 83,200 | 80,000 | - | 83,200 |
| 完成工事補償引当金 | 224 | 233 | - | 224 | 233 |
| 役員退職慰労引当金 | 93,049 | 9,797 | - | - | 102,846 |

(注) 1. 貸倒引当金の「当期減少額(その他)」欄の金額は、洗替による戻入額12,445千円及び債権放棄に基づく貸倒引当金戻入額41,102千円であります。

2. 完成工事補償引当金の「当期減少額(その他)」欄の金額は、洗替による取崩額であります。

(2) 【主な資産及び負債の内容】

連結財務諸表を作成しているため、記載を省略しております。

(3) 【その他】

該当事項はありません。

第 6 【提出会社の株式事務の概要】

| | |
|--|--|
| 事業年度 | 4 月 1 日から 3 月 31 日まで |
| 定時株主総会 | 6 月中 |
| 基準日 | 3 月 31 日 |
| 剰余金の配当の基準日 | 3 月 31 日、9 月 30 日 |
| 1 単元の株式数 | 100 株 |
| 単元未満株式の買取り・売渡し 取扱場所 株主名簿管理人 取次所 買取・売渡手数料 | (注) 1 . (特別口座) 大阪市中央区伏見町三丁目 6 番 3 号 三菱 U F J 信託銀行株式会社 大阪証券代行部 (特別口座) 東京都千代田区丸の内一丁目 4 番 5 号 三菱 U F J 信託銀行株式会社 無料 |
| 公告掲載方法 | 電子公告とし、当社ウェブサイトに掲載いたします。 ただし電子公告によることができない事故その他やむを得ない事由が生じたときは、日本経済新聞に掲載いたします。 公告掲載 URL https://consec.co.jp/ |
| 株主に対する特典 | 株主優待制度を導入しております。(注) 2 . |

(注) 1 . 当社定款において、単元未満株主は、次の権利以外の権利を行使することができない旨を定めております。

- (1) 会社法第 189 条第 2 項各号に掲げる権利
- (2) 会社法第 166 条第 1 項の規定による請求をする権利
- (3) 株主の有する株式数に応じて募集株式の割当ておよび募集新株予約権の割当てを受ける権利
- (4) 単元未満株式の売渡請求をする権利

(注) 2 . 株主優待制度の概要

- (1) 目的

当社企業価値の向上と投資家層の拡大を図ることを目的としております。

- (2) 内容及び贈呈基準

3 月末日及び 9 月末日の株主名簿に記載された株主に対し、健康飲料水ラ・バモントライト及びふりかけ詰合せを贈呈いたします。

| | | | | | |
|-------|--------------|--------------|-----------|--------------|-------|
| 所有株式数 | 100 株以上 | 400 株未満の株主 | ラ・バモントライト | 1 本及びふりかけ詰合せ | 1 セット |
| | 400 株以上 | 1,000 株未満の株主 | ラ・バモントライト | 2 本及びふりかけ詰合せ | 1 セット |
| | 1,000 株以上の株主 | | ラ・バモントライト | 3 本及びふりかけ詰合せ | 1 セット |

第7【提出会社の参考情報】

1【提出会社の親会社等の情報】

当社は、金融商品取引法第24条の7第1項に規定する親会社等はありません。

2【その他の参考情報】

当事業年度の開始日から有価証券報告書提出日までの間に、次の書類を提出しております。

(1) 有価証券報告書及びその添付書類並びに確認書

事業年度（第57期）（自 2023年4月1日 至 2024年3月31日）2024年6月26日中国財務局長に提出。

(2) 内部統制報告書及びその添付書類

2024年6月26日中国財務局長に提出。

(3) 半期報告書及び確認書

（第58期中）（自 2024年4月1日 至 2024年9月30日）2024年11月14日中国財務局長に提出。

(4) 臨時報告書

2024年5月22日中国財務局長に提出。

金融商品取引法第24条の5第4項及び企業内容等の開示に関する内閣府令第19条第2項第4号（主要株主の異動）に基づく臨時報告書であります。

2024年6月28日中国財務局長に提出。

金融商品取引法第24条の5第4項及び企業内容等の開示に関する内閣府令第19条第2項第9号の2（株主総会における議決権行使の結果）に基づく臨時報告書であります。

(5) 有価証券報告書の訂正報告書及び確認書

2024年8月9日中国財務局長に提出。

事業年度（第57期）（自 2023年4月1日 至 2024年3月31日）の有価証券報告書に係る訂正報告書及び確認書であります。

(6) 自己株券買付状況報告書

2025年1月21日中国財務局長に提出。

金融商品取引法第24条の6第1項に基づく自己株式の取得における自己株券買付状況報告書であります。

第二部【提出会社の保証会社等の情報】

該当事項はありません。

独立監査人の監査報告書及び内部統制監査報告書

2025年6月24日

株式会社コンセック

取締役会 御中

有限責任監査法人トーマツ

広島事務所

指定有限責任社員
業務執行社員

公認会計士 吉田 秀敏

< 連結財務諸表監査 >

監査意見

当監査法人は、金融商品取引法第193条の2第1項の規定に基づく監査証明を行うため、「経理の状況」に掲げられている株式会社コンセックの2024年4月1日から2025年3月31日までの連結会計年度の連結財務諸表、すなわち、連結貸借対照表、連結損益計算書、連結包括利益計算書、連結株主資本等変動計算書、連結キャッシュ・フロー計算書、連結財務諸表作成のための基本となる重要な事項、その他の注記及び連結附属明細表について監査を行った。

当監査法人は、上記の連結財務諸表が、我が国において一般に公正妥当と認められる企業会計の基準に準拠して、株式会社コンセック及び連結子会社の2025年3月31日現在の財政状態並びに同日をもって終了する連結会計年度の経営成績及びキャッシュ・フローの状況を、全ての重要な点において適正に表示しているものと認める。

監査意見の根拠

当監査法人は、我が国において一般に公正妥当と認められる監査の基準に準拠して監査を行った。監査の基準における当監査法人の責任は、「連結財務諸表監査における監査人の責任」に記載されている。当監査法人は、我が国における職業倫理に関する規定に従って、会社及び連結子会社から独立しており、また、監査人としてのその他の倫理上の責任を果たしている。当監査法人は、意見表明の基礎となる十分かつ適切な監査証拠を入手したと判断している。

監査上の主要な検討事項

監査上の主要な検討事項とは、当連結会計年度の連結財務諸表の監査において、監査人が職業的専門家として特に重要であると判断した事項である。監査上の主要な検討事項は、連結財務諸表全体に対する監査の実施過程及び監査意見の形成において対応した事項であり、当監査法人は、当該事項に対して個別に意見を表明するものではない。

| 有形固定資産の減損 | |
|--|---|
| 監査上の主要な検討事項の内容及び決定理由 | 監査上の対応 |
| <p>当連結会計年度の連結貸借対照表に計上されている有形固定資産は4,383,797千円（うち、賃貸等不動産1,236,391千円）であり、連結総資産の36.6%に相当する。【注記事項】（セグメント情報等）に記載のとおり、セグメント利益が大きく低下している報告セグメントがあり、収益性が低下している事業が認められる。また、【注記事項】（賃貸等不動産関係）に記載のとおり、賃貸等不動産に係る有形固定資産の時価は770,671千円であり、連結貸借対照表計上額を下回っている。</p> <p>そのような状況において、会社は、当連結会計年度において、200,386千円の減損損失を計上している。</p> <p>【注記事項】（重要な会計上の見積り）に記載のとおり、会社は、業績の落ち込みや市場価格の著しい下落等により、減損の兆候があると認められる場合は、各資産グループ（資金生成単位）から得られる割引前将来キャッシュ・フローの総額と帳簿価額を比較することによって、減損損失の認識の要否を判定している。判定の結果、割引前将来キャッシュ・フローの総額が帳簿価額を下回る場合は、帳簿価額を回収可能価額まで減額し、当該帳簿価額の減少額を減損損失として認識している。</p> <p>当連結会計年度において、資産グループのなかには、市場価格が著しく下落して減損の兆候があると認められるものや、セグメント情報に記載のとおり、収益性の低下により減損の兆候があると認められるものが存在しているため、会社は資産グループごとに割引前将来キャッシュ・フローを算定し、減損損失の認識の要否を判定している。</p> <p>その際に用いられる割引前将来キャッシュ・フローは、事業所（賃貸用不動産を含む）及び子会社ごとの資産グループの営業利益の将来予測に基づいて算定されており、販売予測や経費削減策、また、外部環境の変化等の仮定が用いられ、経営者の主観的な判断を伴う。</p> <p>当監査法人は、有形固定資産に金額的重要性があり、また、減損損失計上の要否判定に不確実性を伴うという質的な重要性もあることから、有形固定資産の減損損失計上の要否が、当連結会計年度の財務諸表監査において特に重要であり、「監査上の主要な検討事項」に該当すると判断した。</p> | <p>当監査法人は、有形固定資産の減損損失計上の要否判定が適切になされているかどうかを検討するため、主に以下の監査手続を実施した。</p> <p>(1) 内部統制の評価</p> <ul style="list-style-type: none"> 減損損失の兆候判定、認識判定に関する内部統制の整備状況及び運用状況の評価手続を実施した。 <p>(2) 減損の要否の検討</p> <ul style="list-style-type: none"> 前連結会計年度の減損会計の検討に利用された将来キャッシュ・フローの見積りと当連結会計年度における実績を比較し、経営者の見積りの信頼性や不確実性の程度を評価した。 各資産グループ（資金生成単位）の損益実績について、推移分析及び関連する資料との突合による検討のほか、本社費の配賦計算が適切かどうかも含めて、会社が作成した兆候判定資料の妥当性を検討した。また、評価対象とすべき資産グループが網羅されているか確かめるとともに、市場価格について、不動産鑑定評価書等の外部証憑と照合した。 減損の兆候が識別された資産グループを対象に、帳簿価額と割引前将来キャッシュ・フローを比較検討した。 割引前将来キャッシュ・フローの算定に用いられた資産グループごとの営業利益の将来予測については、販売予測や経費削減策、外部環境の変化等の仮定を検討するために、経営者が承認した事業計画との整合性の検討、過去実績との趨勢分析、過去の将来予測と実績との比較、利用可能な外部データとの整合性の検討等により、将来予測の精度を検討した。 正味売却価額の見積りの合理性の評価として、会社が利用した鑑定評価等の内容を閲覧するとともに、評価額が妥当性かどうか検討した。 |

その他の記載内容

その他の記載内容は、有価証券報告書に含まれる情報のうち、連結財務諸表及び財務諸表並びにこれらの監査報告書以外の情報である。経営者の責任は、その他の記載内容を作成し開示することにある。また、監査役及び監査役会の責任は、その他の記載内容の報告プロセスの整備及び運用における取締役の職務の執行を監視することにある。

当監査法人の連結財務諸表に対する監査意見の対象にはその他の記載内容は含まれておらず、当監査法人はその他の記載内容に対して意見を表明するものではない。

連結財務諸表監査における当監査法人の責任は、その他の記載内容を通読し、通読の過程において、その他の記載内容と連結財務諸表又は当監査法人が監査の過程で得た知識との間に重要な相違があるかどうか検討すること、また、そのような重要な相違以外にその他の記載内容に重要な誤りの兆候があるかどうか注意を払うことにある。

当監査法人は、実施した作業に基づき、その他の記載内容に重要な誤りがあると判断した場合には、その事実を報告することが求められている。

その他の記載内容に関して、当監査法人が報告すべき事項はない。

連結財務諸表に対する経営者並びに監査役及び監査役会の責任

経営者の責任は、我が国において一般に公正妥当と認められる企業会計の基準に準拠して連結財務諸表を作成し適正に表示することにある。これには、不正又は誤謬による重要な虚偽表示のない連結財務諸表を作成し適正に表示するために経営者が必要と判断した内部統制を整備及び運用することが含まれる。

連結財務諸表を作成するに当たり、経営者は、継続企業の前提に基づき連結財務諸表を作成することが適切であるかどうかを評価し、我が国において一般に公正妥当と認められる企業会計の基準に基づいて継続企業に関する事項を開示する必要がある場合には当該事項を開示する責任がある。

監査役及び監査役会の責任は、財務報告プロセスの整備及び運用における取締役の職務の執行を監視することにある。

連結財務諸表監査における監査人の責任

監査人の責任は、監査人が実施した監査に基づいて、全体としての連結財務諸表に不正又は誤謬による重要な虚偽表示がないかどうかについて合理的な保証を得て、監査報告書において独立の立場から連結財務諸表に対する意見を表明することにある。虚偽表示は、不正又は誤謬により発生する可能性があり、個別に又は集計すると、連結財務諸表の利用者の意思決定に影響を与えると合理的に見込まれる場合に、重要性があると判断される。

監査人は、我が国において一般に公正妥当と認められる監査の基準に従って、監査の過程を通じて、職業的専門家としての判断を行い、職業的懐疑心を保持して以下を実施する。

- ・ 不正又は誤謬による重要な虚偽表示リスクを識別し、評価する。また、重要な虚偽表示リスクに対応した監査手続を立案し、実施する。監査手続の選択及び適用は監査人の判断による。さらに、意見表明の基礎となる十分かつ適切な監査証拠を入手する。
- ・ 連結財務諸表監査の目的は、内部統制の有効性について意見表明するためのものではないが、監査人は、リスク評価の実施に際して、状況に応じた適切な監査手続を立案するために、監査に関連する内部統制を検討する。
- ・ 経営者が採用した会計方針及びその適用方法の適切性、並びに経営者によって行われた会計上の見積りの合理性及び関連する注記事項の妥当性を評価する。
- ・ 経営者が継続企業を前提として連結財務諸表を作成することが適切であるかどうか、また、入手した監査証拠に基づき、継続企業の前提に重要な疑義を生じさせるような事象又は状況に関して重要な不確実性が認められるかどうか結論付ける。継続企業の前提に関する重要な不確実性が認められる場合は、監査報告書において連結財務諸表の注記事項に注意を喚起すること、又は重要な不確実性に関する連結財務諸表の注記事項が適切でない場合は、連結財務諸表に対して除外事項付意見を表明することが求められている。監査人の結論は、監査報告書日までに入手した監査証拠に基づいているが、将来の事象や状況により、企業は継続企業として存続できなくなる可能性がある。
- ・ 連結財務諸表の表示及び注記事項が、我が国において一般に公正妥当と認められる企業会計の基準に準拠しているかどうかとともに、関連する注記事項を含めた連結財務諸表の表示、構成及び内容、並びに連結財務諸表が基礎となる取引や会計事象を適正に表示しているかどうかを評価する。
- ・ 連結財務諸表に対する意見表明の基礎となる、会社及び連結子会社の財務情報に関する十分かつ適切な監査証拠を入手するために、連結財務諸表の監査を計画し実施する。監査人は、連結財務諸表の監査に関する指揮、監督及び査閲に関して責任がある。監査人は、単独で監査意見に対して責任を負う。

監査人は、監査役及び監査役会に対して、計画した監査の範囲とその実施時期、監査の実施過程で識別した内部統制の重要な不備を含む監査上の重要な発見事項、及び監査の基準で求められているその他の事項について報告を行う。

監査人は、監査役及び監査役会に対して、独立性についての我が国における職業倫理に関する規定を遵守したこと、並びに監査人の独立性に影響を与えると合理的に考えられる事項、及び阻害要因を除去するための対応策を講じている場合又は阻害要因を許容可能な水準にまで軽減するためのセーフガードを適用している場合はその内容について報告を行う。

監査人は、監査役及び監査役会と協議した事項のうち、当連結会計年度の連結財務諸表の監査で特に重要であると判断した事項を監査上の主要な検討事項と決定し、監査報告書において記載する。ただし、法令等により当該事項の公表が禁止されている場合や、極めて限定的ではあるが、監査報告書において報告することにより生じる不利益が公共の利益を上回ると合理的に見込まれるため、監査人が報告すべきでないと判断した場合は、当該事項を記載しない。

< 内部統制監査 >

監査意見

当監査法人は、金融商品取引法第193条の2第2項の規定に基づく監査証明を行うため、株式会社コンセックの2025年3月31日現在の内部統制報告書について監査を行った。

当監査法人は、株式会社コンセックが2025年3月31日現在の財務報告に係る内部統制は有効であると表示した上記の内部統制報告書が、我が国において一般に公正妥当と認められる財務報告に係る内部統制の評価の基準に準拠して、財務報告に係る内部統制の評価結果について、全ての重要な点において適正に表示しているものと認める。

監査意見の根拠

当監査法人は、我が国において一般に公正妥当と認められる財務報告に係る内部統制の監査の基準に準拠して内部統制監査を行った。財務報告に係る内部統制の監査の基準における当監査法人の責任は、「内部統制監査における監査人の責任」に記載されている。当監査法人は、我が国における職業倫理に関する規定に従って、会社及び連結子会社から独立しており、また、監査人としてのその他の倫理上の責任を果たしている。当監査法人は、意見表明の基礎となる十分かつ適切な監査証拠を入手したと判断している。

内部統制報告書に対する経営者並びに監査役及び監査役会の責任

経営者の責任は、財務報告に係る内部統制を整備及び運用し、我が国において一般に公正妥当と認められる財務報告に係る内部統制の評価の基準に準拠して内部統制報告書を作成し適正に表示することにある。

監査役及び監査役会の責任は、財務報告に係る内部統制の整備及び運用状況を監視、検証することにある。

なお、財務報告に係る内部統制により財務報告の虚偽の記載を完全には防止又は発見することができない可能性がある。

内部統制監査における監査人の責任

監査人の責任は、監査人が実施した内部統制監査に基づいて、内部統制報告書に重要な虚偽表示がないかどうかについて合理的な保証を得て、内部統制監査報告書において独立の立場から内部統制報告書に対する意見を表明することにある。

監査人は、我が国において一般に公正妥当と認められる財務報告に係る内部統制の監査の基準に従って、監査の過程を通じて、職業的専門家としての判断を行い、職業的懐疑心を保持して以下を実施する。

- ・ 内部統制報告書における財務報告に係る内部統制の評価結果について監査証拠を入手するための監査手続を実施する。内部統制監査の監査手続は、監査人の判断により、財務報告の信頼性に及ぼす影響の重要性に基づいて選択及び適用される。
- ・ 財務報告に係る内部統制の評価範囲、評価手続及び評価結果について経営者が行った記載を含め、全体としての内部統制報告書の表示を検討する。
- ・ 内部統制報告書における財務報告に係る内部統制の評価結果に関する十分かつ適切な監査証拠を入手するために、内部統制の監査を計画し実施する。監査人は、内部統制報告書の監査に関する指揮、監督及び査閲に関して責任がある。監査人は、単独で監査意見に対して責任を負う。

監査人は、監査役及び監査役会に対して、計画した内部統制監査の範囲とその実施時期、内部統制監査の実施結果、識別した内部統制の開示すべき重要な不備、その是正結果、及び内部統制の監査の基準で求められているその他の事項について報告を行う。

監査人は、監査役及び監査役会に対して、独立性についての我が国における職業倫理に関する規定を遵守したこと、並びに監査人の独立性に影響を与えると合理的に考えられる事項、及び阻害要因を除去するための対応策を講じている場合又は阻害要因を許容可能な水準にまで軽減するためのセーフガードを適用している場合はその内容について報告を行う。

< 報酬関連情報 >

当監査法人及び当監査法人と同一のネットワークに属する者に対する、会社及び子会社の監査証明業務に基づく報酬及び非監査業務に基づく報酬の額は、「提出会社の状況」に含まれるコーポレート・ガバナンスの状況等(3)【監査の状況】に記載されている。

利害関係

会社及び連結子会社と当監査法人又は業務執行社員との間には、公認会計士法の規定により記載すべき利害関係はない。

以 上

-
- (注) 1. 上記の監査報告書の原本は当社(有価証券報告書提出会社)が別途保管しております。
2. X B R L データは監査の対象には含まれていません。

独立監査人の監査報告書

2025年6月24日

株式会社コンセック

取締役会 御中

有限責任監査法人トーマツ

広島事務所

指定有限責任社員
業務執行社員 公認会計士 吉 田 秀 敏

<財務諸表監査>

監査意見

当監査法人は、金融商品取引法第193条の2第1項の規定に基づく監査証明を行うため、「経理の状況」に掲げられている株式会社コンセックの2024年4月1日から2025年3月31日までの第58期事業年度の財務諸表、すなわち、貸借対照表、損益計算書、株主資本等変動計算書、重要な会計方針、その他の注記及び附属明細表について監査を行った。

当監査法人は、上記の財務諸表が、我が国において一般に公正妥当と認められる企業会計の基準に準拠して、株式会社コンセックの2025年3月31日現在の財政状態及び同日をもって終了する事業年度の経営成績を、全ての重要な点において適正に表示しているものと認める。

監査意見の根拠

当監査法人は、我が国において一般に公正妥当と認められる監査の基準に準拠して監査を行った。監査の基準における当監査法人の責任は、「財務諸表監査における監査人の責任」に記載されている。当監査法人は、我が国における職業倫理に関する規定に従って、会社から独立しており、また、監査人としてのその他の倫理上の責任を果たしている。当監査法人は、意見表明の基礎となる十分かつ適切な監査証拠を入手したと判断している。

監査上の主要な検討事項

監査上の主要な検討事項とは、当事業年度の財務諸表の監査において、監査人が職業的専門家として特に重要であると判断した事項である。監査上の主要な検討事項は、財務諸表全体に対する監査の実施過程及び監査意見の形成において対応した事項であり、当監査法人は、当該事項に対して個別に意見を表明するものではない。

有形固定資産の減損

当事業年度の貸借対照表に計上されている有形固定資産は4,038,840千円（うち、賃貸等不動産1,236,391千円）であり、総資産の40.9%に相当する。

監査上の主要な検討事項の内容及び監査上の対応については、連結財務諸表の監査報告書に記載されている監査上の主要な検討事項（有形固定資産の減損）と実質的に同一内容であるため、記載を省略している。

その他の記載内容

その他の記載内容は、有価証券報告書に含まれる情報のうち、連結財務諸表及び財務諸表並びにこれらの監査報告書以外の情報である。経営者の責任は、その他の記載内容を作成し開示することにある。また、監査役及び監査役会の責任は、その他の記載内容の報告プロセスの整備及び運用における取締役の職務の執行を監視することにある。

当監査法人の財務諸表に対する監査意見の対象にはその他の記載内容は含まれておらず、当監査法人はその他の記載内容に対して意見を表明するものではない。

財務諸表監査における当監査法人の責任は、その他の記載内容を通読し、通読の過程において、その他の記載内容と財務諸表又は当監査法人が監査の過程で得た知識との間に重要な相違があるかどうか検討すること、また、そのような重要な相違以外にその他の記載内容に重要な誤りの兆候があるかどうか注意を払うことにある。

当監査法人は、実施した作業に基づき、その他の記載内容に重要な誤りがあると判断した場合には、その事実を報告することが求められている。

その他の記載内容に関して、当監査法人が報告すべき事項はない。

財務諸表に対する経営者並びに監査役及び監査役会の責任

経営者の責任は、我が国において一般に公正妥当と認められる企業会計の基準に準拠して財務諸表を作成し適正に表示することにある。これには、不正又は誤謬による重要な虚偽表示のない財務諸表を作成し適正に表示するために経営者が必要と判断した内部統制を整備及び運用することが含まれる。

財務諸表を作成するに当たり、経営者は、継続企業の前提に基づき財務諸表を作成することが適切であるかどうかを評価し、我が国において一般に公正妥当と認められる企業会計の基準に基づいて継続企業に関する事項を開示する必要がある場合には当該事項を開示する責任がある。

監査役及び監査役会の責任は、財務報告プロセスの整備及び運用における取締役の職務の執行を監視することにある。

財務諸表監査における監査人の責任

監査人の責任は、監査人が実施した監査に基づいて、全体としての財務諸表に不正又は誤謬による重要な虚偽表示がないかどうかについて合理的な保証を得て、監査報告書において独立の立場から財務諸表に対する意見を表明することにある。虚偽表示は、不正又は誤謬により発生する可能性があり、個別に又は集計すると、財務諸表の利用者の意思決定に影響を与えると合理的に見込まれる場合に、重要性があると判断される。

監査人は、我が国において一般に公正妥当と認められる監査の基準に従って、監査の過程を通じて、職業的専門家としての判断を行い、職業的懐疑心を保持して以下を実施する。

- ・ 不正又は誤謬による重要な虚偽表示リスクを識別し、評価する。また、重要な虚偽表示リスクに対応した監査手続を立案し、実施する。監査手続の選択及び適用は監査人の判断による。さらに、意見表明の基礎となる十分かつ適切な監査証拠を入手する。
- ・ 財務諸表監査の目的は、内部統制の有効性について意見表明するためのものではないが、監査人は、リスク評価の実施に際して、状況に応じた適切な監査手続を立案するために、監査に関連する内部統制を検討する。
- ・ 経営者が採用した会計方針及びその適用方法の適切性、並びに経営者によって行われた会計上の見積りの合理性及び関連する注記事項の妥当性を評価する。
- ・ 経営者が継続企業を前提として財務諸表を作成することが適切であるかどうか、また、入手した監査証拠に基づき、継続企業の前提に重要な疑義を生じさせるような事象又は状況に関して重要な不確実性が認められるかどうか結論付ける。継続企業の前提に関する重要な不確実性が認められる場合は、監査報告書において財務諸表の注記事項に注意を喚起すること、又は重要な不確実性に関する財務諸表の注記事項が適切でない場合は、財務諸表に対して除外事項付意見を表明することが求められている。監査人の結論は、監査報告書日までに入手した監査証拠に基づいているが、将来の事象や状況により、企業は継続企業として存続できなくなる可能性がある。
- ・ 財務諸表の表示及び注記事項が、我が国において一般に公正妥当と認められる企業会計の基準に準拠しているかどうかとともに、関連する注記事項を含めた財務諸表の表示、構成及び内容、並びに財務諸表が基礎となる取引や会計事象を適正に表示しているかどうかを評価する。

監査人は、監査役及び監査役会に対して、計画した監査の範囲とその実施時期、監査の実施過程で識別した内部統制の重要な不備を含む監査上の重要な発見事項、及び監査の基準で求められているその他の事項について報告を行う。

監査人は、監査役及び監査役会に対して、独立性についての我が国における職業倫理に関する規定を遵守したこと、並びに監査人の独立性に影響を与えると合理的に考えられる事項、及び阻害要因を除去するための対応策を講じている場合又は阻害要因を許容可能な水準にまで軽減するためのセーフガードを適用している場合はその内容について報告を行う。

監査人は、監査役及び監査役会と協議した事項のうち、当事業年度の財務諸表の監査で特に重要であると判断した事項を監査上の主要な検討事項と決定し、監査報告書において記載する。ただし、法令等により当該事項の公表が禁止されている場合や、極めて限定的ではあるが、監査報告書において報告することにより生じる不利益が公共の利益を上回ると合理的に見込まれるため、監査人が報告すべきでないと判断した場合は、当該事項を記載しない。

< 報酬関連情報 >

報酬関連情報は、連結財務諸表の監査報告書に記載されている。

利害関係

会社と当監査法人又は業務執行社員との間には、公認会計士法の規定により記載すべき利害関係はない。

以 上

(注) 1. 上記の監査報告書の原本は当社(有価証券報告書提出会社)が別途保管しております。

2. X B R L データは監査の対象には含まれていません。