

【表紙】

【提出書類】	有価証券報告書
【根拠条文】	金融商品取引法第24条第 1 項
【提出先】	関東財務局長
【提出日】	2025年 6 月26日
【事業年度】	第81期（自 2024年 4 月 1 日 至 2025年 3 月31日）
【会社名】	黒田精工株式会社
【英訳名】	KURODA PRECISION INDUSTRIES LTD.
【代表者の役職氏名】	取締役社長 黒田 浩史
【本店の所在の場所】	神奈川県川崎市幸区堀川町580番地16
【電話番号】	044 - 555 - 3800
【事務連絡者氏名】	取締役管理本部長 荻窪 康裕
【最寄りの連絡場所】	神奈川県川崎市幸区堀川町580番地16
【電話番号】	044 - 555 - 3800
【事務連絡者氏名】	取締役管理本部長 荻窪 康裕
【縦覧に供する場所】	株式会社東京証券取引所 （東京都中央区日本橋兜町 2 番 1 号） 黒田精工株式会社 名古屋支店 （愛知県名古屋市名東区上社二丁目243番地） 黒田精工株式会社 大阪支店 （大阪府大阪市淀川区木川東三丁目 4 番 9 号）

## 第一部【企業情報】

## 第1【企業の概況】

## 1【主要な経営指標等の推移】

## (1) 連結経営指標等

回次	第77期	第78期	第79期	第80期	第81期
決算年月	2021年 3 月	2022年 3 月	2023年 3 月	2024年 3 月	2025年 3 月
売上高 (千円)	13,289,499	18,042,958	22,746,564	18,504,199	17,284,135
経常利益 (千円)	357,823	1,437,628	1,533,209	844,701	419,377
親会社株主に帰属する当期純利益 (千円)	126,694	563,753	906,708	498,444	172,589
包括利益 (千円)	566,504	546,423	1,048,353	1,176,178	43,907
純資産額 (千円)	9,306,758	9,806,297	10,730,296	11,697,374	11,582,289
総資産額 (千円)	19,659,244	22,047,781	25,402,889	25,884,519	26,159,580
1株当たり純資産額 (円)	1,610.98	1,693.66	1,849.56	2,019.39	1,993.22
1株当たり当期純利益金額 (円)	22.37	99.36	159.54	87.51	30.23
潜在株式調整後 1株当たり当期純利益金額 (円)	-	-	-	-	-
自己資本比率 (%)	46.4	43.6	41.4	44.5	43.5
自己資本利益率 (%)	1.4	6.0	9.0	4.5	1.5
株価収益率 (倍)	85.78	20.96	10.02	15.74	32.78
営業活動による キャッシュ・フロー (千円)	531,226	2,150,479	1,349,202	427,824	1,226,505
投資活動による キャッシュ・フロー (千円)	887,362	716,430	1,429,794	1,311,097	1,643,468
財務活動による キャッシュ・フロー (千円)	315,037	748,141	1,149,104	214,678	468,153
現金及び現金同等物 の期末残高 (千円)	2,136,480	2,846,395	3,960,393	3,233,400	3,290,414
従業員数 (名)	617	611	614	645	641
〔外、平均臨時雇用者数〕	〔340〕	〔371〕	〔374〕	〔327〕	〔342〕

(注) 1 潜在株式が存在しないので、潜在株式調整後1株当たり当期純利益金額は記載しておりません。

2 従業員数は、就業人員数を記載しております。

3 「収益認識に関する会計基準」(企業会計基準第29号 2020年3月31日)等を第78期の期首から適用しております。第78期以降に係る主要な経営指標等については当該会計基準等を適用した後の指標等となっております。

4 「法人税、住民税及び事業税等に関する会計基準」(企業会計基準第27号 2022年10月28日。以下「2022年改正会計基準」という。)等を当連結会計年度の期首から適用しており、前連結会計年度に係る主要な経営指標等については、当該会計基準等を遡って適用した後の指標等となっております。なお、2022年改正会計基準については第20 - 3項ただし書きに定める経過的な取扱いを適用し、「税効果会計に係る会計基準の適用指針」(企業会計基準適用指針第28号 2022年10月28日)については第65 - 2項(2)ただし書きに定める経過的な取扱いを適用しております。この結果、当連結会計年度に係る主要な経営指標等については、当該会計基準等を適用した後の指標等となっております。

## (2) 提出会社の経営指標等

回次	第77期	第78期	第79期	第80期	第81期
決算年月	2021年 3 月	2022年 3 月	2023年 3 月	2024年 3 月	2025年 3 月
売上高 (千円)	11,375,143	15,975,342	20,529,080	16,538,107	15,256,015
経常利益 (千円)	303,421	1,427,666	1,903,333	1,269,372	539,858
当期純利益又は当期純損失 (千円)	258,893	19,566	1,324,104	354,183	421,023
資本金 (千円)	1,902,996	1,911,680	1,920,737	1,930,940	1,941,619
発行済株式総数 (株)	5,675,702	5,683,150	5,693,135	5,706,942	5,719,934
純資産額 (千円)	9,147,199	9,012,858	10,180,458	10,948,384	10,985,078
総資産額 (千円)	19,020,283	20,755,669	23,969,888	24,644,101	25,132,490
1株当たり純資産額 (円)	1,613.78	1,588.01	1,790.61	1,921.02	1,923.09
1株当たり配当額 (円)	10.00	25.00	40.00	35.00	20.00
(内、1株当たり中間配当額) (円)	( - )	( - )	( - )	( - )	( - )
1株当たり当期純利益金額又は1株当たり当期純損失金額 (円)	45.72	3.44	232.99	62.18	73.74
潜在株式調整後1株当たり当期純利益金額 (円)	-	-	-	-	-
自己資本比率 (%)	48.1	43.4	42.5	44.4	43.7
自己資本利益率 (%)	2.9	-	13.8	3.4	3.8
株価収益率 (倍)	41.97	-	6.86	22.15	13.44
配当性向 (%)	21.9	-	17.2	56.3	27.1
従業員数 (名)	422	421	429	433	434
〔外、平均臨時雇用者数〕	〔170〕	〔190〕	〔204〕	〔197〕	〔193〕
株主総利回り (%)	146.7	161.0	127.4	113.4	166.8
(比較指標: TOPIX (東証株価指数)) (%)	(142.1)	(145.0)	(153.4)	(216.8)	(213.4)
最高株価 (円)	2,973	3,165	2,348	1,648	1,822
最低株価 (円)	627	1,751	1,510	1,177	951

- (注) 1 潜在株式が存在しないので、潜在株式調整後1株当たり当期純利益金額は記載しておりません。
- 2 従業員数は、就業人員数を記載しております。
- 3 第78期の自己資本利益率、株価収益率及び配当性向については、当期純損失を計上しているため記載しておりません。
- 4 「収益認識に関する会計基準」(企業会計基準第29号 2020年3月31日)等を第78期の期首から適用しております。第78期以降に係る主要な経営指標等については当該会計基準等を適用した後の指標等となっております。
- 5 「法人税、住民税及び事業税等に関する会計基準」(企業会計基準第27号 2022年10月28日。以下「2022年改正会計基準」という。)等を当事業年度の期首から適用しており、前事業年度に係る主要な経営指標等については、当該会計基準等を遡って適用した後の指標等となっております。なお、2022年改正会計基準については第20-3項ただし書きに定める経過的な取扱いを適用しております。この結果、当事業年度に係る主要な経営指標等については、当該会計基準等を適用した後の指標等となっております。
- 6 最高株価及び最低株価は、2022年4月4日より東京証券取引所スタンダード市場におけるものであり、それ以前については東京証券取引所市場第二部におけるものであります。
- 7 第81期の1株当たり配当額20円は、2025年6月27日開催予定の定時株主総会で決議予定のものであります。

## 2【沿革】

1925年 1 月 黒田三郎の個人企業として各種ゲージの製造販売のため黒田挾範製作所を創立

1935年11月 合資会社に改組（資本金20万円）

1943年 1 月 株式会社に改組（資本金98万円）

1949年 4 月 旧会社の現物出資により現会社設立（資本金460万円）

1961年10月 東京証券取引所市場第二部に上場、資本金 2 億5,000万円に増資

1961年12月 ㈱クロダを設立（後に㈱プレジジョンクロダに商号変更）

1965年 6 月 黒田精工株式会社に商号変更

1970年10月 大阪証券取引所市場第二部に上場、資本金 7 億5,000万円に増資

1973年 3 月 黒田興産㈱を設立（後に㈱ファインクロダに商号変更）

1973年 5 月 クロダインターナショナル㈱をエアコンプレッサー、周辺機器製造販売のため設立

1984年 9 月 永昇電子㈱に資本参加（連結子会社）

1987年 5 月 ゲージ事業を富津工場に集約し、川崎工場を廃止

1993年 7 月 ゲージ事業を㈱プレジジョンクロダに移管

1995年 4 月 ㈱ファインクロダに工作機械の生産を移管

1996年12月 マレーシアにおいてクロダプレジジョンインダストリーズマレーシア（現連結子会社）を設立。

1999年 5 月 パーカー・ハネフィン・コーポレーション（米国）と業務・資本提携

1999年 7 月 資本金を18億7,500万円に増資

1999年10月 ツーリングの生産部門を㈱プレジジョンクロダに移管

2001年11月 中国・浙江省平湖市において平湖黒田精工有限公司を設立（現連結子会社）

2003年10月 クロダニューマティクス㈱を設立し、空気圧機器事業を移管  
3 事業部制へ移行（駆動システム事業部、精機システム事業部、金型事業部）

2004年 1 月 大阪証券取引所市場第二部上場廃止

2004年 4 月 ㈱プレジジョンクロダを吸収合併  
4 事業部制へ移行（駆動システム事業部、機器事業部、精機システム事業部、金型事業部）

2006年 3 月 クロダニューマティクス㈱の保有株式の70%をパーカーハネフィングループへ売却

2007年 3 月 ㈱ファインクロダを吸収合併  
5 事業部制へ移行（駆動システム事業部、機器事業部、精機システム事業部、金型事業部、工作機械事業部）

2008年 8 月 かずさアカデミア工場竣工

2010年 6 月 韓国黒田精工株式会社（現連結子会社）を設立し営業開始

2010年 7 月 3 事業部制へ移行（駆動システム事業部、金型事業部、機工・計測システム事業部）

2012年11月 Avingtrans Industrial Products Ltd（買収後にKURODA JENA TEC HOLDINGS LTD.に商号変更）(英国)  
の株式を100%取得（現連結子会社）

2012年12月 クロダニューマティクス㈱の保有株式全てをパーカーハネフィングループへ売却

2013年 8 月 本店を川崎市幸区堀川町に移転

2013年11月 汎用ツーリング事業を世紀貿易グループ(台湾)に譲渡

2014年 4 月 平湖黒田捷納泰克商貿有限公司を設立

2014年 9 月 Euro Group S.p.AとGlue FASTEC ライセンス契約締結

2017年 9 月 ㈱ゲーシング（持分法適用関連会社）の株式を追加取得し連結子会社化する

2018年 3 月 KURODA JENA TEC HOLDINGS LTD.が保有するKuroda Jena Tec UK Ltdの株式全てを売却

2019年 6 月 平湖黒田捷納泰克商貿有限公司（連結子会社）を清算終了し、平湖黒田精工有限公司に事業を統合

2021年 1 月 永昇電子㈱を吸収合併

2022年 2 月 無錫隆盛新能源科技有限公司とGlue FASTEC ライセンス契約締結

2022年 4 月 東京証券取引所の市場区分の見直しにより、東京証券取引所スタンダード市場に移行

2022年 8 月 ㈱日本共創プラットフォーム(その他の関係会社)と資本業務提携契約締結

2023年 1 月 合併会社紅忠黒田ラミネーション㈱（持分法適用関連会社）を設立

2024年10月 クロダインターナショナル㈱を吸収合併

2024年11月 KURODA JENA TEC HOLDINGS LTD.のグループ会社の資本を再編

### 3【事業の内容】

当社グループは、当社、連結子会社7社、関連会社2社で構成されており、当社グループにおけるセグメントの事業内容及び各事業に携わっている関係会社は下記のとおりであります。KURODA JENA TEC HOLDINGS LTD.は2024年9月26日に解散及び清算を決定し、本書提出日時点において清算手続き中であります。

なお、次の3部門は「第5 経理の状況 1 連結財務諸表等 (1)連結財務諸表 注記事項」に掲げセグメントの区分と同一であります。

- (1) 駆動システム・・・主要な製品は精密研削ボールねじ、転造ボールねじ、ボールねじアクチュエータ、X Yステージ、ガイド、ギア等であります。駆動システム製品は当社及びJenaer Gewindetechnik GmbH(ドイツ)が製造販売する他、韓国黒田精工(株)、KURODA JENA TEC, INC.(米国)及び平湖黒田精工有限公司が販売を担っております。また、平湖黒田精工有限公司においては、ボールねじやボールねじアクチュエータの組立や加工の一部を行っております。
- (2) 金型システム・・・主要な製品は積層精密プレス型、精密金属プレス商品、モーターコア等であります。金型システム製品は当社及びクロダプレジジョンインダストリーズ(M)が製造販売する他、Jenaer Gewindetechnik GmbHにおいてはプレス商品の販売を、平湖黒田精工有限公司においては金型のメンテナンス及び金型の販売を行っております。また、一部の製品をグループ会社間でも販売・仕入を行っております。持分法適用関連会社である日本金型産業(株)は製造工具を、紅忠黒田ラミネーション(株)はプレス製品を当社へ納入しております。
- (3) 機工・計測システム・・・主要な製品は保持工具、ゲージ、平面研削盤、超精密鏡面研磨装置、超精密表面形状測定装置等であります。機工・計測システム製品は当社が製造・販売・コンプレッサーのメンテナンスを行う他、一部を平湖黒田精工有限公司において販売、(株)ゲーシングにおいて製造・販売を行っております。

事業の系統図は次のとおりであります。

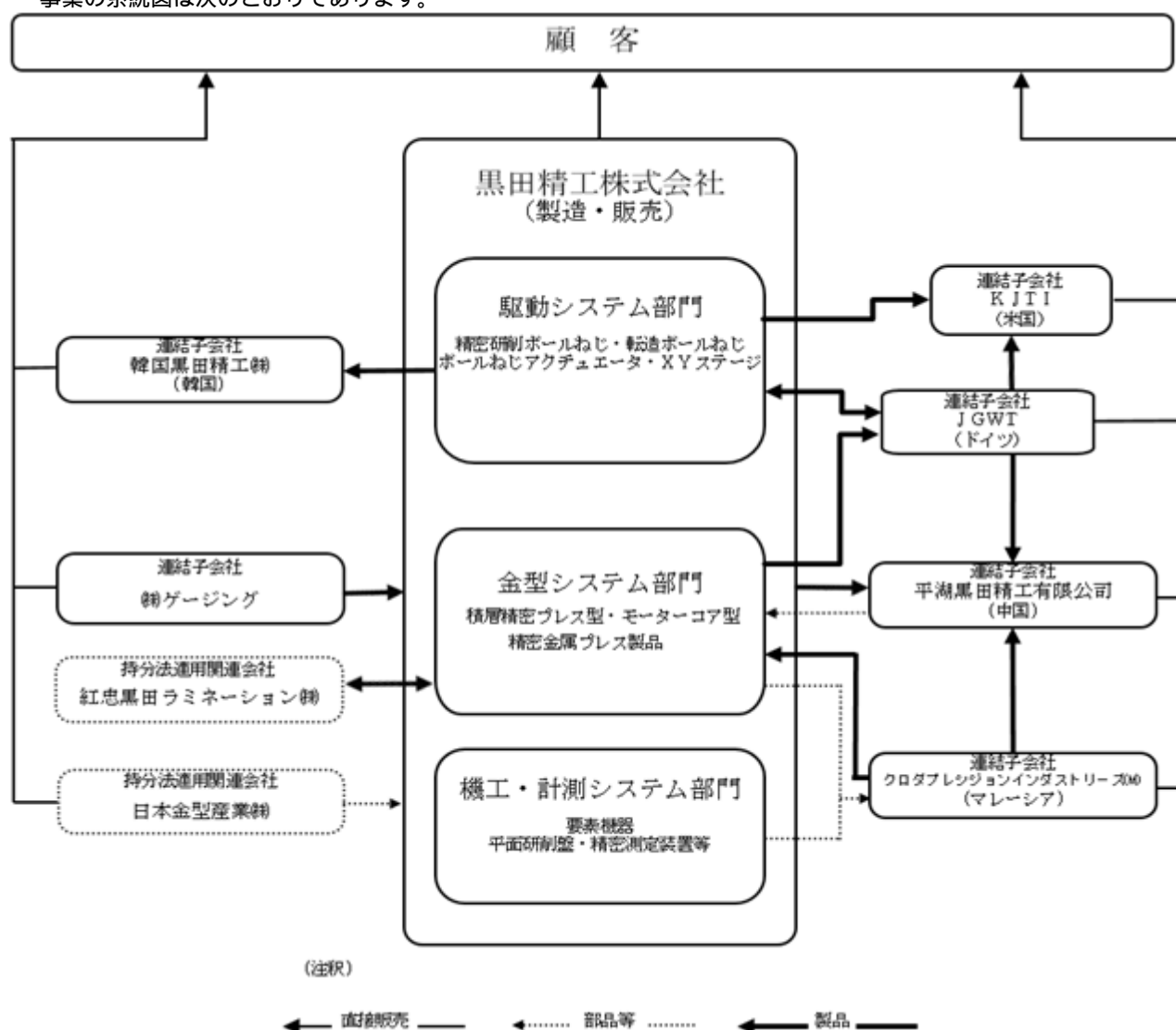

1. 系統図内では下記のとおり企業名を略して記載しております。

JGWT Jenaer Gewindetechnik GmbH(ドイツ)

KJTI KURODA JENA TEC, INC. (米国)

2. 2024年10月1日付で当社を吸収合併存続会社、クロダイインターナショナル株式会社を吸収合併消滅会社とする吸収合併を行っております。

3. KURODA JENA TEC HOLDINGS LTD.は清算手続き中のため記載しておりません。

#### 4【関係会社の状況】

名称	住所	資本金又は出資金 (千円)	主要な事業の内容	議決権の所有 (被所有)割合		関係内容			
				所有 割合 (%)	被所有 割合 (%)	役員の 兼任	資金援助	営業上の取引等	設備の 賃貸
(連結子会社)									
クロダプレシジョン インダストリーズ(株) (注)2	マレーシア セランゴール州	9,200千 リングギット	金型システム	70.0	-	2名	資金の貸付	・プレス製品を 当社へ納入 ・金型部品を当 社が納入 ・ロイヤリティ 契約	-
平湖黒田精工有限公司 (注)2、7	中国浙江省 平湖市	2,695千 米ドル	金型システム 駆動システム 機工・計測 システム	95.6	-	4名	無	・金型部品を当 社が納入 ・ボールねじ他 の販売 ・平面研削盤の 販売	-
韓国黒田精工(株)	韓国安養市	625,000千 ウォン	駆動システム	100.0	-	3名	無	ボールねじの 販売	-
KURODA JENA TEC HOLDINGS LTD. (注)2、3	英国 ノッティンガム	5,968千 ポンド	持株会社	100.0	-	3名	無	-	-
Jenaer Gewindetechnik GmbH	ドイツ テューリンゲン 州	1,022千 ユーロ	駆動システム	100.0	-	無	無	・ボールねじ他 の販売・仕入 ・プレス製品を 当社が納入	-
KURODA JENA TEC, INC.	米国 ジョージア州	60千 米ドル	駆動システム	100.0	-	3名	無	ボールねじ他 の販売・仕入	-
(株)ゲージング	神奈川県 横浜市都筑区	22,000	機工・計測 システム	60.2	-	1名	無	ゲージ製品等 を当社に納入	-
(持分法適用関連会社)									
日本金型産業(株)	東京都品川区	18,000	金型システム	31.1	-	1名	無	製造工具を当 社へ納入	-
紅忠黒田ラミネーション(株)	茨城県那珂市	450,000	金型システム	20.0	-	1名	無	・金型部品を当 社が納入 ・プレス製品を 当社へ納入	-
(その他の関係会社)									
(株)日本共創プラットフォーム (注)5	東京都千代田区	18,672,500	投資及び 事業経営	-	19.9	1名	無	-	-

- (注) 1 主要な事業の内容欄には、セグメントの名称を記載しております。  
2 特定子会社であります。  
3 KURODA JENA TEC HOLDINGS LTD.は2024年9月26日に解散及び清算を決定し、本書提出日時点において清算  
手続き中であります。  
4 有価証券届出書又は有価証券報告書を提出している会社はありません。  
5 その他の関係会社は、有価証券届出書又は有価証券報告書を提出している会社ではありません。  
6 2024年10月1日付で当社を吸収合併存続会社、クロダイインターナショナル株式会社を吸収合併消滅会社とす  
る吸収合併を行っております。  
7 平湖黒田精工有限公司は2025年6月に当社が株式を追加取得しており、有価証券報告書提出日現在の議決権  
の所有割合は100.0%であります。

## 5 【従業員の状況】

### (1) 連結会社の状況

2025年3月31日現在

セグメントの名称	従業員数（名）
駆動システム	263 [ 109 ]
金型システム	219 [ 180 ]
機工・計測システム	109 [ 32 ]
全社（共通）	50 [ 21 ]
合計	641 [ 342 ]

（注）1 従業員数は、当社グループから当社グループ外への出向者を除き、当社グループ外から当社グループへの出向者を含む就業人員であります。

2 従業員数は就業人員であり、臨時従業員数は[ ]に年間の平均人員を外書で記載しております。

### (2) 提出会社の状況

2025年3月31日現在

従業員数（名）	平均年齢（歳）	平均勤続年数（年）	平均年間給与（千円）
434 [ 193 ]	42.5	16.3	5,904

セグメントの名称	従業員数（名）
駆動システム	154 [ 102 ]
金型システム	137 [ 41 ]
機工・計測システム	93 [ 29 ]
全社（共通）	50 [ 21 ]
合計	434 [ 193 ]

（注）1 従業員数は、当社から他社への出向者を除き、他社から当社への出向者を含む就業人員であります。

2 従業員は就業人員であり、臨時従業員数は[ ]に平均人員を外書で記載しております。

3 平均年間給与は、賞与及び基準外賃金を含んでおります。

### (3) 労働組合の状況

2025年3月31日現在

名称	結成年月日	組合員数（名）	所属
黒田精工労働組合	1973年7月22日	355	無所属

当グループの労働組合である黒田精工労働組合はユニオンショップ制であり、労使関係は相互の信頼を基調とし良好な関係にあります。

(4) 管理職に占める女性労働者の割合、男性労働者の育児休業取得率及び労働者の男女の賃金の差異  
提出会社

当事業年度							補足説明
管理職に占める女性労働者の割合（％） （注）１．	男性労働者の育児休業取得率（％） （注）１．			労働者の男女の賃金の差異（％） （注）１．			
	全労働者	正社員	パート 有期社員	全労働者	正社員	パート 有期社員	
3.1	100.0	100.0	-	62.3	83.0	63.0	職務内容、能力、役職等が同じ男女労働者間での賃金差異はありません。  ＜正社員＞ 管理職の比率が圧倒的に男性の方が多い為、格差が生じていると考えられる。  ＜パート・有期社員＞ 女性よりも男性に相対的に賃金が高い嘱託社員が多い為、格差が生じていると考えられる。

(注)1. 「女性の職業生活における活躍の推進に関する法律」(平成27年法律第64号)の規定に基づき算出したものです。

連結子会社

連結子会社はいずれも「女性の職業生活における活躍の推進に関する法律」(平成27年法律第64号)及び「育児休業、介護休業等育児又は家族介護を行う労働者の福祉に関する法律」(平成3年法律第76号)の規定による公表義務の対象ではないため、記載を省略しております。



## 第2【事業の状況】

### 1【経営方針、経営環境及び対処すべき課題等】

当社グループの経営方針、経営環境及び対処すべき課題等は以下のとおりであります。

なお、文中の将来に関する事項は、当連結会計年度末現在において当社グループが判断したものであります。

#### (1) 経営方針

当社は、“精密化（PRECISION）”と“生産性の向上（PRODUCTIVITY）”を意味する「P&P」の経営理念の下、「精密技術を通じて、世界の産業の高度化をサポートする」ことを使命として、広く産業社会の進歩に貢献し、お客様・株主・地域社会・社員等の関係者各位との相互の発展に寄与することを目標に活動しております。

また行動理念としてChallenge & Create（C&C）の精神を掲げ、常に新しい技術と商品・サービスを開発し挑戦し続けること、そして「精密のクロダ」を品質と信頼のブランドとして世界中で確立することを目標としています。

#### (2) 経営戦略及び目標とする経営指標

当社グループでは2021年度～2025年度の5年間を対象とする中期経営計画 Vision 2025を策定し、3つの事業分野においてそれぞれ世界的にニッチ・トップとなることを目指すとともに、成長戦略の実行と収益力の強化、人材育成により企業価値の向上を図ることを掲げ、中期的に営業利益率4%超～8%を安定的に確保する体制の確立を図ることを目指しております。

##### 各事業分野の事業ビジョン

駆動システム事業：誰よりも早くお客様のニーズにこたえられる小型直動システムメーカーを目指す。

金型システム事業：高効率モーターコアのスペシャリストを目指す。

機工・計測システム事業：確かな計測と加工技術で Smart Solution プロバイダーを目指す。

#### (3) 経営環境及び対処すべき課題

長引くウクライナにおける戦闘や、不安定な中東情勢、激化する米中対立や米国による相互関税の導入等、世界経済を取り巻く環境は著しく不透明となっています。こうした情勢の中、当社としては事業環境の変化に機敏に対応できるような体制を整えつつ、以下のような諸課題に対処していく所存です。

駆動システム事業では、直動システム商品の拡販、より生産性の高い自動化製造ラインの拡充と、生産管理強化による納期短縮に取り組みます。同時に、半導体以外の市場開拓を通して、半導体市況の谷でも利益を出すことができる顧客基盤の整備にも重点的に取り組みます。また業績低迷が続くドイツ子会社につきましても、優先課題として経営改善および生産性向上に努めます。金型システム事業では、電動車向けを中心に中期計画を上回るペースで需要が拡大しており、市場に対応したスピードで高効率モーターコア量産技術の向上とコアおよび金型の生産能力増強を行いながら、モーターコア量産プロジェクトの確実な推進に努めます。並行して、勢力を拡大しつつある中国OEMメーカーからの受注獲得に向けて更なるリードタイムの短縮、中国子会社での試作体制整備を進めます。機工・計測システム事業では、昨秋上市した新製品の拡販、当社独自の技術による高精度油圧治具や高効率研削装置等の新商品・ソリューション開発の加速、海外販売・サービス提供網の強化等を通じて業績向上への取り組みを引き続き進めます。

また、DX化推進を3事業共通の基盤としながら、収益力強化、技術力強化、顧客関係強化を図ることにより、それぞれの事業に於いて世界的に「ニッチ・トップ」となることを目指します。3事業が相互に補完し合い、全社ベースで安定的に収益とキャッシュ・フローを拡大し、成長分野への再投資と利益還元を適切な水準で実施することにより、成長戦略の実現と企業価値の向上を目指しています。

ESG経営への取り組みも更に強化して行きます。環境面では、2050年度に実質的「カーボンニュートラル」の達成を目指すロードマップを作成しました。各種省エネ施策の実施、全社用車の電動化、工場への太陽光パネルの設置、バイオマス発電の導入等に加え、経済合理性のある調達価格であることを前提とした再エネ由来等のカーボンフリー電力への切り替え、更に削減が困難な部分の排出量については、植林（J-クレジット制度）等によるカーボンオフセットの施策を展開することにより、最終的なカーボンニュートラル達成を目指します。これらの計画を社内できちんと実行するとともに、低炭素社会の実現に貢献できる高効率モーターコア等の技術開発を継続して実行します。

人的資源の活用面では、オフィスや工場に於いてDX化の推進を図りながら、女性管理職比率の引き上げを含むダイバーシティの一層の推進に取り組みます。また高齢者雇用制度の拡充や、子育て支援を含めた働き方改革や人事制度の見直し・人材育成を推進し、全社員がより働き易く、より働き甲斐がある制度・職場環境を作り上げていく所存です。

また、グループ全体のガバナンス向上に向けた取り組みを行うとともに、PBR 1倍割れの状況の改善を含め企業価値の向上を図ることを重要な課題と捉えてIR活動の内容を更に充実させ、積極的に情報発信をしながら株主の皆様との対話を緊密にしていまいります。

## 2【サステナビリティに関する考え方及び取組】

### (1) サステナビリティに関する考え方

当社および当社の子会社（以下、当社グループという）は、株主・顧客・従業員および社会からの信用が当社グループの長期的繁栄の基礎であることを認識し、当社グループの経営理念と行動理念に基づき、企業価値の継続的な向上、顧客満足度の向上、社内環境の改善および、より良い社会の構築に貢献することを目指して業務を推進しております。当社グループは、これらの実現には、持続可能な社会であることが根源的な前提となることを認識し、環境・社会・ガバナンスを重視したESG経営の取り組みを行っております。

### (2) 具体的な取組み

当社グループでは現在の中期経営計画「Vision2025」に於いてESG経営への取り組みを強化しております。

環境（Environment）では、

- ・環境方針の順守、環境マネジメントの継続的な改善
- ・2030年度のCO2排出量を40%削減、2050年度の実質的CO2排出量ゼロという目標の達成に向けたアクション
- ・環境負荷の低減に貢献する分野での事業展開 等の推進に取り組んでおります。

社会（Society）では、

- ・品質・健康・安全第一への継続的取り組み
- ・ワークライフバランスと多様性、超高齢社会に配慮した人事制度の拡充
- ・人材育成
- ・働き方改革の更なる推進
- ・スマートワーク構想の具体化 等の推進に取り組んでおります。

ガバナンス（Governance）では、

- ・グループ全社でのコンプライアンス、内部統制制度の徹底
- ・情報セキュリティ管理の強化 等の推進に取り組んでおります。

ガバナンス

当社グループの環境保全活動に係る実施体制とガバナンスは以下のとおりであります。

- |             |  |
|-------------|--|
| ・基本方針       | 全社的な環境保全活動の指針となる「基本方針」を定めて一般に公開するとともに、全従業員に対して環境教育、社内広報活動等を行い「基本方針」ならびに地球環境保全の大切さを周知し、啓発活動を実施しております。 |
| ・ISO14001認証 | 当社グループの国内外の工場では「基本方針」のもと、ISO14001認証を取得し、同規格に適合した環境マネジメントシステムを構築し実践しております。                            |
| ・グリーン調達基準   | 当社グループでは環境負荷の少ない製品をお客様に提供することを目的として「グリーン調達基準」を定め、基準に従った調達活動を通して地球環境を保全し、循環型社会を構築する一助となることを目指しております。  |
| ・CO2排出量削減目標 | 「基本方針」のもと「CO2排出量削減」の具体的な目標値・期限を定めて計画的に活動するとともに活動内容を定期的に見直し、継続的に改善を進めております。                           |

これら活動の実施内容と進捗状況は、代表取締役社長を委員長として本社に設置した「中央環境安全衛生委員会（EHS委員会）」で四半期毎にモニタリングし課題を審議するとともに、少なくとも年1回、経営会議および取締役会に報告され、トップマネジメントによる評価を受ける体制としております。

## 戦略

### (イ) 環境保全活動

当社グループでは、「CO2排出量削減」の具体的な目標値・期限を定めて計画的に活動を行っていることに加え、製造業としての企業活動において、

第一に商品での貢献として、

- ・BSアクチュエーターによる、従来の油圧・空気圧方式からの電動化への転換促進、
- ・高効率モーターコアによる省電力、エコカーの普及促進
- ・工作機械付帯システム「エコセーバー」による加工現場での環境負荷の低減
- ・平面研削盤のテーブル駆動の電動化 を行っております。

第二に工場における貢献として、

- ・工場屋上等への太陽光発電パネルの設置、
- ・国産木質バイオマス発電による再生可能エネルギー電力の導入
- ・省エネルギー仕様の空調設備への更新、照明のLED化などの省エネルギー対策投資
- ・コンプレッサのインバータ化
- ・廃棄物の削減などを行っております。

第三に「グリーン調達基準」に基づく調達活動により、お客様に提供させていただく製品についても、環境負荷の少ない原材料・部品を調達・使用することによって、環境負荷を低減すべく努めております。当社グループのグリーン調達基準の詳細については、以下の当社ウェブサイトにて開示しております。

<https://www.kuroda-precision.co.jp/company/csr/green.html>

(ロ) 人材育成ならびに社内環境整備

当社は、女性、外国人、経験者を積極的に採用し、性別や国籍、採用ルートによらず能力や実績、適性を総合的に評価・判断することにより、多様な才能や価値観を持つ人材を確保しております。また、当社を退職した元社員を再度採用する「ジョブリターン制度」を新設するとともに、2025年4月からは奨学金返還支援制度の導入を決定しました。人手不足が深刻化する中で、当社が働き甲斐と働きやすさを両立し、自身の能力を高めながら長く活躍できる、魅力ある会社として評価されるように取り組みを進めてまいります。人材育成に関する取り組みや方針については、以下の通りです。

- ・ 「社員一人ひとりの成長が会社の発展につながる」という考えのもと、人材育成の環境作りを重視し、社員が有する能力や資質を最大限に引き出す多彩な施策やプログラムを用意しています。また、精密なもののづくりを次世代へとつなげ、発展させていくための取り組みを大切にしています。
- ・ 「チャレンジ60」と銘打った全社員参加型の資格取得制度を通じて個々のスキルアップと多能工化を図っております。1級以上の技能士60名を育成するという所期の目的は達成致しましたが、更なる高みを目指し引き続き継続してまいります。
- ・ 代表取締役社長直轄の組織である研修センターを設置し、「精密のDNA」を次世代に伝承していく実践の場として「クロダものづくり道場」を開設し、機械加工や測定を実地に体験する場としてのみならず、開発商品の試作や新たな工法へのチャレンジ等、多様なアイデアを創造することができる場として活用しております。
- ・ 女性社員に対しては、キャリアビジョン研修を通して生涯にわたるキャリアを考える機会を与えており、管理職候補となる女性社員を増やすべく取り組んでおります。
- ・ 人材データベースを整備の上、各自の経歴や得意分野、キャリアビジョンを体系的に可視化することで、現部署の枠にとどまらず、全社的視点での最適配置と育成を目指しております。

また、社内環境整備については、テレワークの実施、フレックスタイム制度、時間単位での年次有給休暇制度の導入、高齢者の能力や資質を最大限に引き出すことを目的に人事制度の改定を行いました。加えて、社員が育児や介護等にも安心して個人の時間を充てることができるよう、以下の制度改定を行いました。

- ・ 育児短時間勤務制度の適用期間を子供が小学校を卒業するまでに延長
- ・ 失効する年次有給休暇を一定期間積み立て、妊娠や子育て、家族の介護、ボランティアへの参加、自己啓発のための通学等に活用できる積立休暇制度の新設

当社は2015年に「子育てサポート企業」として厚生労働大臣の認定（いわゆる「くるみん認定」）を受けていますが、上記の制度を整えることで、より高い水準の取り組みを行っていることを示す「プラチナくるみん認定」取得を目指します。これらの活動を通して、属性や価値観によらず多様な人材が活躍でき、ワークライフバランスを保ちながら安心して働き続けられる働きがいのある職場環境を整備してまいります。

リスク管理

当社グループでは、事業推進上の課題、EHS委員会での審議・報告内容、ステークホルダーからの要望・期待などを総合的に勘案してリスクと機会を特定し、うち当社グループへの影響度が大きいリスクと機会は「全社的な取り組み課題」として、所管組織を指定して対応を促進し、四半期毎に開催されるリスク・コンプライアンス委員会（以下、RC委員会）に於いて進捗状況をモニタリングする体制としております。また、RC委員会の活動内容は、少なくとも年1回、経営会議と取締役会に報告され、トップマネジメントによる評価を受ける体制としております。

## 指標及び目標

当社は、2050年度にカーボンニュートラルを達成することを目指し、2018年度を基準年(CO2排出量8,600[ton])として2030年度のエネルギー起源CO2排出量（Scope1+Scope2）を40%削減する目標を策定しております。

具体的には、各種省エネ施策の実施、社用車のEV化、工場への太陽光発電パネルの設置等に加え、国産木質バイオマス発電による再生可能エネルギー電力の導入、さらに削減が困難な部分の排出量については植林（J-クレジット制度）等によるカーボンオフセットを含めた施策により、2050年度の実質的CO2排出量ゼロを目指してまいります。

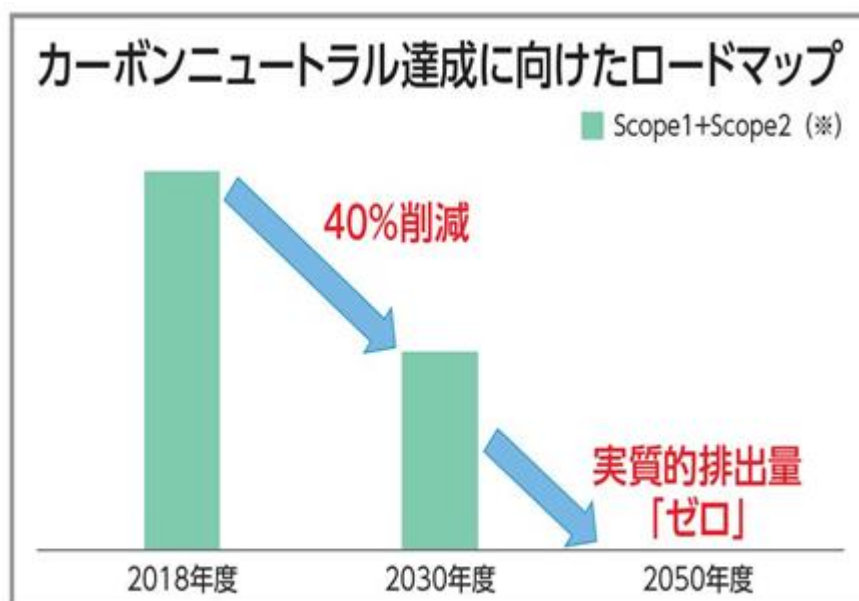

(※) Scope1：自社での燃料の使用による温室効果ガスの直接排出

Scope2：自社が購入した電力の使用による温室効果ガスの間接排出（発電所での排出）

また当社では、上記「戦略（ロ）人材育成ならびに社内環境整備」において記載した、人材の多様性の確保を含む人材の育成に関する方針及び社内環境整備に関する方針について、次の指標を用いております。当該指標に関する目標及び実績は、次のとおりであります。

指標	目標	2023年3月期 実績	2024年3月期 実績	2025年3月期 実績
正社員に占める女性比率	2028年3月までに20%以上	10.2%	9.6%	11.1%
管理職に占める女性労働者の割合	2028年3月までに5%以上	2.2%	2.2%	3.1%

なお、当該指標及び「戦略（ロ）人材育成ならびに社内環境整備」において記載した人材育成に関する取り組みや方針については、当社においては関連する指標のデータ管理とともに取り組みが行われているものの、当社グループに属する全ての会社では行われていないため、連結グループにおける記載が困難であります。このため、上記の戦略及び指標に関する目標と実績は、連結グループにおいて主要な事業を営む提出会社単体のものを記載しております。

### 3【事業等のリスク】

有価証券報告書に記載した事業の状況、経理の状況等に関する事項のうち、投資家の判断に重要な影響を及ぼす可能性のある主な事項には、以下のようなものがあります。以下の項目は当社グループの事業展開上リスクとなる可能性があると考えられる主な要因を記載しております。

なお、文中における将来に関する事項に関しては、有価証券報告書提出日現在において当社グループが判断したものであります。

#### (1)販売市場について

当社グループ主力商品の販売先は、特定業種への依存度が高いものが多いとあります。ボールねじおよび精密測定装置については当社の精密技術を評価頂いている半導体製造装置・各種分析関連装置分野および電子・デバイス分野、金型システムと要素機器については自動車業界、工作機械においては金型関連業界等であります。当社グループとしては販売先市場の多様化に努めてまいりますが、このような特定業種への依存は、当該業種の景気変動や、大きな技術革新等の動向によって、当社グループの経営成績・財務状況に大きな影響を及ぼす可能性があります。

また、顧客の海外生産への移行や新興国メーカーの市場占有率増加に対応して、当社グループは海外販売体制の強化等によって市場の海外移転に対応する努力を重ねておりますが、その動きが予想を超えて加速した場合は、当社グループの経営成績・財務状況に影響を及ぼす可能性があります。

#### (2)生産体制について

当社グループ製品の多くは、顧客からの個別仕様による受注請負型製品であります。そのため、在庫の陳腐化による不良在庫のリスクは少ない反面、急速に進みつつある短納期化の流れに対し、顧客動向の把握と短納期生産体制の確保ができない場合には受注が低下し、経営成績・財務状況に悪影響を及ぼす可能性があります。

#### (3)技術力、製品開発力、研究開発力について

アジア諸国の技術力の急速な進化により、日本全体の製造業の技術力は急速にその差を縮められつつあり、当社グループもこの例外ではありません。また、製品寿命も極端に短くなる傾向にあり、開発期間の短縮が必須となっています。今後、当社グループがこのような業界と市場の変化を十分に予測できず、魅力ある新製品をタイムリーに市場に提供できない場合には将来の成長と収益性を低下させ、経営成績・財務状況に悪影響を及ぼす可能性があります。

#### (4)関係会社について

当社は、収益基盤の多様化を進めるため複数の関係会社を有しております。これらの関係会社は、経済環境の変化や予測できない費用の発生等の影響により、当社グループが計画したとおりの成果が得られる保証はなく、その結果、当社グループの業績及び財政状態に影響を及ぼす可能性があります。また、連結財務諸表において各関係会社の業績は反映されておりますが、関係会社各社の業績によっては、個別財務諸表において関係会社に対する債権の貸倒れ及び関係会社株式の評価損が認識される可能性があります。

#### (5)固定資産の減損について

当社グループは、有形固定資産等を保有しておりますが、これらの資産については減損会計を適用し、当該資産から得られる将来キャッシュ・フローによって資産の帳簿価額を回収できるかどうかを検証しており、減損処理が必要な資産については適切に処理を行っております。しかし、将来の経営環境の変化等により将来キャッシュ・フロー見込額が減少した場合には、追加の減損処理により、当社グループの財政状態及び経営成績に影響を及ぼす可能性があります。

#### (6)災害による影響について

当社グループは、設備機械及び人材の有効活用を図り、生産性を向上させることを目的とし、一品種一工場生産または一業種一工場生産を行っていますが、ひとつの工場が存在する地域で、大規模な地震、風水害等操業を中断せざるを得ない事象が発生した場合、当該工場で製造する品種または業種の生産能力が著しく低下する可能性があります。

#### (7)国際活動および海外進出について

当社グループは、アジアにおいては、大韓民国、中華人民共和国及びマレーシアに、欧米においては英国、ドイツ及び米国に海外事業拠点を有しております。これらの地域における事業は、以下に挙げるようないくつかのリスクが存在します。

予期しない法律または規制の変更

不利な政治または経済要因

税制変更の可能性による影響

テロ、戦争、その他の要因による社会的混乱

為替レートの変動

これらの事象が発生した場合は、当社グループの経営成績、財務状況に悪影響を及ぼす可能性があります。

( 8 )人材について

当社グループ製品の製造は、高精度な加工・計測技術が基本となっており、それを支えるのは永年の経験を有する優秀な技術者・技能者群であります。この技術・技能の継承は会社にとっての重要課題であり、当社グループにおいても継承の努力を重ねてまいりますが、近年の優秀新卒者の製造業への就職者数の減少や、社員の高齢化・退職により、当社グループにおける技術・技能の継承がスムーズに行われない場合には、将来の成長、経営成績・財務状況に悪影響を及ぼす可能性があります。

( 9 )保有有価証券について

当社グループは長期保有を目的とした市場性のある株式を保有しておりますが、今後全般的に大幅な株価下落が続く場合には、当該株式に減損または評価損が発生し、当社グループの経営成績に悪影響を及ぼすとともに自己資本比率の低下を招く恐れがあります。

(10)繰延税金資産について

当社グループは、将来の課税所得を見積り、繰延税金資産の回収可能性を判断して貸借対照表上に計上しております。将来の課税所得が、当初の計画どおり得られない場合には、評価性引当額を計上することにより、繰延税金資産を減額することになり、その結果、当社グループの当期純利益に影響を与える可能性があります。

( 11 ) 財務制限条項について

当社が、金融機関と締結しているコミットライン契約において、財務制限条項が定められており、当社業績が低迷し、純資産の減少額が定められた限度を超えた場合に、財務制限条項に抵触する場合があります。この場合、借入金の期限の利益喪失事由にあたり、借入金の即時返済を求められる等、当社グループの業績及び財政状態に影響を及ぼす可能性があります。

( 12 ) 製品の品質にかかるリスクについて

当社グループは製品の品質には細心の注意を払っています。しかしながら、当該製品の不具合等による販売停止及び製品回収あるいは損害賠償等が当社グループの経営成績及び財政状態に影響を与える可能性があります。

( 13 ) 関税や輸出規制等の貿易に関わるルールの変更のリスク

米国追加関税や中国のレアアース（希土類）の輸出規制等の貿易ルールの変更は、当社グループの経営成績に影響を及ぼす可能性があります。

#### 4【経営者による財政状態、経営成績及びキャッシュ・フローの状況の分析】

##### (1) 経営成績等の状況の概要

当連結会計年度における当社グループ（当社、連結子会社及び持分法適用会社）の財政状態、経営成績及びキャッシュ・フロー（以下「経営成績等」という。）の状況の概要は次のとおりであります。

##### 経営成績の概要

当連結会計年度におけるわが国経済は、雇用・所得環境の改善やインバウンド需要の拡大により緩やかな回復基調で推移しました。一方で、米国の政策動向や中国経済の先行き懸念、継続的な物価上昇、地政学リスクの高まりなど、先行き不透明な状況で推移しました。

こうした状況下、当社グループの受注高は、世界的EVシフトの減速の影響を受けた一方で、駆動システム製品及び家電用モーターコア等の需要の増加があったことから18,239百万円（前期比974百万円、5.6%増）と微増となりましたが、期待していたほどの回復とはなりません。売上高については、駆動システム製品及び車載向け金型やモーターコアの売上の減少等により17,284百万円（前期比1,220百万円、6.6%減）となりました。

利益面に関しては、売上高の減少を受け、経費削減に取り組みましたが連結営業利益は311百万円（前期比271百万円、46.6%減）となりました。経常利益は前期から為替差益が大きく縮小したことから、車載用モーターコアの顧客からの発注減少に伴う受取補償金及び新工場建設に伴う補助金等の営業外収益があったものの419百万円（前期比425百万円、50.4%減）と大きく減少、親会社株主に帰属する当期純利益につきましては、172百万円（前期比325百万円、65.4%減）となりました。

セグメントの業績は以下のとおりです。

なお、下記セグメントの売上高は、セグメント間の内部売上高を含めて表示しております。

##### 駆動システム

当セグメントでは、当連結会計年度後半から本格的な回復を予想していた半導体・液晶関連装置市場向け商品の受注回復ペースは予想よりも緩やかで受注高は6,339百万円（前期比689百万円、12.2%増）に留まりました。売上高については、前期に比べ期初の受注残が少なかった影響を受けた当社単体及び経済の減速の影響を受けた中国子会社が減収となり、6,371百万円（前期比340百万円、5.1%減）となりました。

利益面では、ドイツ子会社が前期よりは縮小したとは言え赤字が残ってしまったことに加え、利益率が高い研削ボールねじの売上高減少が影響し、営業損失125百万円（前期は営業損失91百万円）となりました。

##### 金型システム

当セグメントでは、家電用モーターコア等が堅調に推移したものの、EVシフトの減速に伴い車載用モーターコア金型のリピート受注が減少したことに加え車載用モーターコアの主要ユーザーの生産調整が継続しており、受注高は8,459百万円（前期比280百万円、3.4%増）に留まりました。売上高は、受注高と同様、家電用モーターコアの売上が増加した一方、車載用モーターコアの減少等により7,567百万円（前期比732百万円、8.8%減）となりました。利益面においては、売上高の減少及び固定費の増加により、営業利益は580百万円（前期比184百万円、24.1%減）となりました。

##### 機工・計測システム

当セグメントでは、測定システムの受注増があった一方で要素機器製品の受注減少及びコンプレッサー輸入販売事業からの撤退の影響を受け、受注高は3,457百万円（前期比22百万円、0.7%増）となりました。売上高については、工作機械において当年度の売上に寄与する案件が少なかったことやコンプレッサー輸入販売事業からの撤退等の影響により、売上高は3,361百万円（前期比165百万円、4.7%減）、営業損失は103百万円（前期は営業損失54百万円）となりました。

##### 財政状態の状況

当連結会計年度末における総資産は26,159百万円となり、前連結会計年度末と比較して275百万円増加しました。これは主に棚卸資産の減少等により流動資産が529百万円減少した一方、有形固定資産の増加等により固定資産が804百万円増加したことによるものです。

負債合計額は14,577百万円となり、前連結会計年度末と比較して390百万円増加しました。これは主に短期借入金の増加等により流動負債が285百万円、長期借入金の増加等により固定負債が104百万円増加したことによるものです。

また、当連結会計年度末の純資産は11,582百万円となり、前連結会計年度末と比較して115百万円減少しました。これは主に資本剰余金の増加等により株主資本合計が4百万円増加した一方、その他有価証券評価差額金の減少等によりその他の包括利益累計額合計が128百万円減少したことによるものです。



## キャッシュ・フローの状況

当連結会計年度末における現金及び現金同等物（以下「資金」という。）は前連結会計年度末に対し57百万円増の3,290百万円となりました。各キャッシュ・フローの状況は次のとおりであります。

## （営業活動によるキャッシュ・フロー）

営業活動の結果、増加した資金は1,226百万円（前年同期は427百万円の増加）となりました。これは仕入債務の減少860百万円、法人税等の支払380百万円等により資金が減少した一方、減価償却費1,009百万円、棚卸資産の減少411百万円等により資金が増加したことによるものであります。

## （投資活動によるキャッシュ・フロー）

投資活動の結果、減少した資金は1,643百万円（前年同期は1,311百万円の減少）となりました。これは主に有形固定資産等の取得1,655百万円によるものであります。

## （財務活動によるキャッシュ・フロー）

財務活動の結果、増加した資金は468百万円（前年同期は214百万円の増加）となりました。これは主に長期借入れによる収入1,430百万円等により資金が増加した一方、長期借入金の返済1,149百万円等により資金が減少したことによるものであります。

## 生産、受注及び販売の実績

## a. 生産実績

当連結会計年度における生産実績をセグメントごとに示すと、次のとおりであります。

セグメントの名称	当連結会計年度 (自 2024年4月1日 至 2025年3月31日)	前年同期比(%)
駆動システム(千円)	6,417,002	0.6
金型システム(千円)	7,931,119	8.1
機工・計測システム(千円)	3,445,523	2.2
合計(千円)	17,793,646	4.4

（注）金額は販売価格によっております。

## b. 受注実績

当連結会計年度における受注実績をセグメントごとに示すと、次のとおりであります。

セグメントの名称	受注高(千円)	前年同期比(%)	受注残高(千円)	前年同期比(%)
駆動システム	6,339,802	12.2	1,125,353	2.8
金型システム	8,459,466	3.4	3,347,751	36.3
機工・計測システム	3,457,176	0.7	1,156,873	9.0
調整額	16,975	-	-	-
合計	18,239,470	5.6	5,629,978	20.4

（注）金額は販売価格によっております。

## c. 販売実績

当連結会計年度における販売実績をセグメントごとに示すと、次のとおりであります。

セグメントの名称	当連結会計年度 (自 2024年4月1日 至 2025年3月31日)	前年同期比(%)
駆動システム(千円)	6,371,939	5.1
金型システム(千円)	7,567,300	8.8
機工・計測システム(千円)	3,361,870	4.7
調整額(千円)	16,975	-
合計(千円)	17,284,135	6.6

（注）主な相手先別の販売実績及び当該販売実績の総販売実績に対する割合

相手先	前連結会計年度 (自 2023年4月1日 至 2024年3月31日)		当連結会計年度 (自 2024年4月1日 至 2025年3月31日)	
	金額(千円)	割合(%)	金額(千円)	割合(%)
EUROTRANCIATURA MEXICO S.A.	3,540,553	19.1	1,626,667	9.4

(2) 経営者の視点による経営成績等の状況に関する分析・検討内容

経営者の視点による当社グループの経営成績等の状況に関する認識及び分析・検討内容は次のとおりであります。  
なお、文中の将来に関する事項は、当連結会計年度末現在において判断したものであります。

財政状態及び経営成績等の状況に関する分析・検討内容

当社グループの当連結会計年度の経営成績は、以下のとおりであります。

・売上高

駆動システム事業については、主要顧客である半導体・液晶関連装置向け市場は、回復傾向が見られたものの、そのペースは緩やかであり受注高は増加に転じた一方、期初の受注残高が少なく売上高は減少しました。

金型システム事業については、家電用電動車駆動モーターコア等が堅調に推移したものの、EVシフトの減速に伴い、車載用モーターコア金型が減少、また車載用モーターコアの主要ユーザーの生産調整も継続し売上高は減少しました。

機工・計測システム事業については、受注高は微増となったものの工作機械において当連結会計年度の売上に寄与する案件が少なく、コンプレッサー輸入販売事業からの撤退等もあり売上高は減少しました。

以上の結果、売上高は17,284百万円となり、前連結会計年度に比べ6.6%の減収となりました。

各セグメント別においては下記のとおりとなりました。

駆動システム6,371百万円(5.1%減)、金型システム7,567百万円(8.8%減)、機工・計測システム3,361百万円(4.7%減)と全事業において減収となりました。

・売上原価、販売費及び一般管理費

売上原価については、全社を挙げて生産性向上と収益改善活動に取り組んだものの、製品のプロダクトミックス等の影響により当連結会計年度の原価率は76.3%と前連結会計年度に比べ0.3ポイント増加しました。

販売費及び一般管理費については、前連結会計年度にのれんの全額の減損をおこなったことにより「のれん償却額」が発生しなかったことを主要因として3,785百万円と前連結会計年度に比べ68百万円減少いたしました。

・営業損益

以上の結果、営業利益は311百万円と前連結会計年度に比べ46.6%の減少となりました。

・営業外損益及び経常損益

営業外収益は「補助金収入」「受取補償金」等があったものの「為替差益」が前期比177百万円減と大きく縮小したことから445百万円(前期比74百万円減)、営業外費用は「支払利息」「補償金原価」等により337百万円(前期比79百万円増)の結果、経常利益は419百万円となり、前連結会計年度に比べ50.4%の減少となりました。

・特別損益

特別利益として投資有価証券売却益等を106百万円(前期比51百万円増)、特別損失として固定資産除却損等123百万円(前期比657百万円減)を計上しております。その結果、税金等調整前当期純利益は402百万円となり、前期においてはのれん減損損失721百万円を計上していたことから前連結会計年度に比べ238.8%の増加となりました。

・親会社株主に帰属する当期純損益

税金等調整前当期純利益から法人税等合計242百万円(前期においてのれんの減損損失に伴い法人税等調整額726百万円(益)を計上したことを主要因として前期比595百万円増)と非支配株主に帰属する当期純損失12百万円を控除した親会社株主に帰属する当期純利益は172百万円となり、前連結会計年度に比べ65.4%の減少となりました。

キャッシュ・フローの状況の分析・検討内容並びに財源及び資金の流動性についての分析

・キャッシュ・フローの状況

当連結会計年度の営業活動によるキャッシュ・フローにより増加した資金は1,226百万円（前年同期は427百万円の増加）、投資活動によるキャッシュ・フローにより減少した資金は1,643百万円（前年同期は1,311百万円の減少）、財務活動によるキャッシュ・フローにより増加した資金は468百万円（前年同期は214百万円の増加）となり、当連結会計年度末における現金及び現金同等物の残高は3,290百万円となり前連結会計年度末に比較し57百万円の増加となりました。

・資金需要

当社グループの運転資金需要のうち主なものは、原材料・外注加工費の仕入れのほか、製造費、販売費及び一般管理費等の営業費用であります。投資を目的とした資金需要は、主に設備投資によるものであります。

・資金の調達と流動性

当社グループは、事業運営上必要な資金の流動性と資金の源泉を安定的に確保することを基本方針としております。

短期運転資金は、金融機関からの短期借入を基本としており、設備投資や長期運転資金の調達につきましては、自己資金及び金融機関からの長期借入を基本としております。当連結会計年度末における借入及びリース債務を含む有利子負債の残高は7,552百万円となり前連結会計年度末に比較し、970百万円の増加となりました。

重要な会計方針及び見積り

当社グループの連結財務諸表は、わが国において一般に公正妥当と認められている会計基準に基づき作成されております。

当社グループの連結財務諸表の作成にあたっては、当連結会計年度末における資産、負債の報告金額及び収益、費用の報告金額に影響を与える見積り、判断及び仮定を使用することが必要となります。当社グループの経営陣は連結財務諸表の基礎となる見積り、判断及び仮定を過去の経験や状況に応じ合理的と判断される入手可能な情報により継続的に検証し、意思決定を行っております。しかしながら、これらの見積り、判断及び仮定は不確実性を伴うため、実際の結果と異なる場合があります。連結財務諸表の作成に当たって用いた会計上の見積り及び当該見積りに用いた仮定のうち重要なものについては「第5 経理の状況 1 連結財務諸表等 (1) 連結財務諸表 注記事項 (重要な会計上の見積り)」に記載しております。

なお、連結財務諸表の作成のための重要な会計基準等は「第5 経理の状況 1 連結財務諸表等 (1) 連結財務諸表 注記事項 (連結財務諸表作成のための基本となる重要な事項)」に記載されているとおりであります。

## 5【重要な契約等】

### 当社事業、業務に係る契約

契約会社名	相手方の名称	契約締結日	契約内容	契約期間
黒田精工(株)	Euro Group S.p.A	2022.10.1	ライセンス契約	2022年10月～2030年9月 (期間の延長あり)
黒田精工(株)	無錫隆盛新能源科技有限公司	2022.2.15	ライセンス契約	2022年2月～2030年1月 (期間の延長あり)
黒田精工(株)	株式会社日本共創プラットフォーム	2022.8.10	資本、業務提携(1)	2022年8月～ (期限の定めなし)
黒田精工(株)	伊藤忠丸紅鉄鋼株式会社 紅忠コイルセンター 関東株式会社	2022.10.28	合併契約	2022年10月～ (期限の定めなし)
黒田精工(株)	株式会社みずほ銀行 他5行	2018.9.21	シンジケート方式 コミットメントライン契約 (2)	2018.9.21～2021.9.30 (2026.3.31まで延長)
黒田精工(株)	株式会社みずほ銀行 他5行	2025.3.26	シンジケート方式 限度貸付契約(2)	2025.3.26～2033.9.30

1 当社が株式会社日本共創プラットフォームと締結している資本業務提携契約には、当社の社外取締役候補者1名を指名する権利を有する旨の合意、契約によって定められた株式保有割合を超えて当社の株式を保有することを制限する旨の合意、事前承諾事項等に関する合意が含まれております。

なお、令和6年4月1日施行の「企業内容等の開示に関する内閣府令及び特定有価証券の内容等の開示に関する内閣府令の一部を改正する内閣府令」（令和5年12月22日 令和5年内閣府令第81号）第3条第4項の経過措置により、この府令に規定された記載すべき事項のうち、府令の施行前に締結された契約に係るものについては、記載を省略しております。

- 2 2018年9月21日付コミットメントライン契約、及び2025年3月26日付限度貸付契約には、財務上の特約等が付されております。契約及び財務上の特約等に関する内容等は次のとおりであります。

( 1 ) 2018年9月21日付コミットメントライン契約  
契約の相手方の属性

アレンジャー	株式会社みずほ銀行
エーгент	株式会社みずほ銀行
参加金融機関	株式会社横浜銀行、三井住友信託銀行株式会社、株式会社三井住友銀行、株式会社千葉銀行、株式会社三菱UFJ銀行

契約を締結した日

コミットメントライン契約書 : 2018年9月21日  
2018年9月21日付コミットメントライン契約書に係る変更契約書 : 2020年10月30日  
2018年9月21日付コミットメントライン契約書に係る変更契約書 : 2023年3月28日

契約に係る債務の期末残高及び弁済期限並びに当該債務に付された担保の内容

組成金額 : 3,600百万円  
債務の期末残高 : 2,100百万円  
コミットメント期限 : 2026年3月31日  
担保の内容 : 工場財団に根抵当権を設定

特約の内容

財務制限条項：当社の各事業年度の決算期の末日における単体の貸借対照表上の純資産の部の金額から繰延ヘッジ損益および新株予約権の合計金額を控除した金額を、直前の決算期末日における貸借対照表上の純資産の部の金額から繰延ヘッジ損益および新株予約権の合計金額の70%以上を維持する

( 2 ) 2025年3月26日付限度貸付契約  
契約の相手方の属性

アレンジャー	株式会社みずほ銀行
エーгент	株式会社みずほ銀行
参加金融機関	株式会社横浜銀行、三井住友信託銀行株式会社、株式会社三井住友銀行、株式会社千葉銀行、株式会社三菱UFJ銀行

契約を締結した日

限度貸付契約書：2025年3月26日

契約に係る債務の期末残高及び弁済期限並びに当該債務に付された担保の内容

組成金額 : 2,000百万円  
債務の期末残高 : -  
弁済期限 : 2033年9月30日  
担保の内容 : 工場財団に抵当権を設定

特約の内容

財務制限条項：当社の各事業年度の決算期の末日における単体の貸借対照表上の純資産の部の金額から繰延ヘッジ損益および新株予約権の合計金額を控除した金額を、直前の決算期末日における貸借対照表上の純資産の部の金額から繰延ヘッジ損益および新株予約権の合計金額の70%以上を維持する

## 6【研究開発活動】

当社グループでは、新たな市場・領域に向けて、また顧客満足度を高めるべく、新商品の企画、研究開発に邁進しております。

技術関連業務を統括する技術本部に設置されているプロセス開発推進室ならびに生産技術センターでは、当社グループ製品のより一層の高性能化や生産性の抜本的改善を目指した新工法・新プロセスの開発、生産設備における測定自動化を推進しております。

当連結会計年度におけるグループ全体の研究開発費は255百万円であり、各セグメント別の研究目的、主要課題、研究成果は下記のとおりであります。

### 〔駆動システム〕

ボールねじ関連では、アクチュエータのシリーズ展開や転造ボールねじの改良開発を行なっています。直動システム関連では、お客様やニッチ市場のご要望に応えるべく、多様なセミオーダーアクチュエータの設計・試作・評価・製品化を展開し、品揃えの拡大や横展開を進めております。

当セグメントに係る研究開発費は83百万円であります。

### 〔金型システム〕

プレス型関連では、当社グループが開発した型内接着積層システム「Glue FASTEC®」および永久磁石同期モータのロータに装着する磁石を特殊な樹脂で固定する樹脂固着システム「MAGPREX®」に関し、複数の新規プロジェクトに取り組み、さらなるプロセスの改良と生産性の改善に注力しております。日系自動車メーカーのハイブリッド車（HV）向けモーターコアの2026年の量産開始に向けて生産ラインで使用する治具や設備仕様検討および製作を進めております。またプレス金型の大型化/多列化といった市場のご要望に応えるべく開発を進めるとともに、空飛ぶモビリティの要求に応えるため、パーメンジュール材を使用した小型軽量かつ高出力という特徴を備えたモーターコアの開発に取り組んでおります。

当セグメントに係る研究開発費は72百万円であります。

### 〔機工・計測システム〕

本事業においては、工作機械、計測システム、特殊治具を有機的に連携させたソリューションの開発に注力するとともに、それらのシステムのIoT化や自動化に向けた取り組みを行っております。

工作機械関連では、当社初となるロータリー研削盤GSR-600を開発し、上市いたしました。独自設計の油動圧ロータリーテーブルによる高い減衰性があり、高剛性・高精度・高効率加工を実現しました。また、左右送りに自社製精密ボールねじを採用し省エネ性能を大幅に向上させるとともに操作性に優れた精密平面研削盤GS-64/65CVを開発いたしました。

要素機器関連では、多様な産業において自動化を推進する動きに対応すべく、自動着脱に適したハイドロリックツールを開発しております。

当セグメントに係る研究開発費は99百万円であります。

第3【設備の状況】

1【設備投資等の概要】

当連結会計年度の設備投資については、増産・合理化及び更新を目的として1,915百万円の設備投資を実施いたしました。なお、有形固定資産の他、無形固定資産への投資を含めて記載しております。

駆動システムにつきましては、増産及び合理化を目的として452百万円の設備投資を実施いたしました。主要な設備といたしましては、当社かずさアカデミア工場及びJenaer Gewindetechnik GmbH（ドイツ）のボールねじ機械装置などがあげられます。

金型システムにつきましては、金型大型多列化やMAGPREX生産体制および金型の増産体制の整備等を目的として1,310百万円の設備投資を実施いたしました。主要な設備といたしましては、当社長野工場の工場建屋や機械設備、及びクロダプレジジョンインダストリーズ（M）（マレーシア）の機械設備などがあげられます。

機工・計測システムにつきましては、生産改善等を目的として、127百万円の設備投資を実施いたしました。主要な設備といたしましては、当社富津工場の機械装置などがあげられます。

また、複数セグメントに共通する設備投資については、各セグメントに配賦しております。

2【主要な設備の状況】

当社グループ（当社及び連結子会社）における主要な設備は、以下のとおりであります。

(1)提出会社

2025年3月31日現在

事業所名 （所在地）	セグメント の名称	設備の内容	帳簿価額（千円）						従業員数 （名）
			建物及び 構築物	機械装置 及び運搬具	土地 （面積千㎡）	リース資産	その他	合計	
富津工場 （千葉県富津市）	機工・計測 システム 駆動システム	工作機械 等生産設備	537,125	308,639	173,821 (6) [37]	11,912	117,962	1,149,461	70 [31]
かずさアカデミア工場 （千葉県君津市）	駆動システム	ボールねじ 等生産設備	787,355	568,663	125,928 (78)	-	156,024	1,637,971	90 [69]
長野工場 （長野県北安曇郡池田町）	金型システム	プレス型 等生産設備	1,400,251	188,383	528,637 (30) [3]	1,047,114	990,123	4,154,509	124 [36]
旭工場 （千葉県旭市）	駆動システム	ボールねじ 等生産設備	254,305	154,893	764,021 (53)	3,315	21,183	1,197,719	27 [19]
本社 （神奈川県川崎市幸区）	本社業務	その他設備	19,427	-	- (-)	7,216	6,136	32,780	39 [15]

(2)国内子会社

2025年3月31日現在

会社名	所在地	セグメント の名称	設備の内容	帳簿価額（千円）						従業員数 （名）
				建物及び 構築物	機械装置 及び運搬具	土地 （面積千㎡）	リース資産	その他	合計	
(株)ゲージング	神奈川県 横浜市都筑区	機工・計測 システム	ゲージ 生産設備	28,447	1,545	79,350 (0)	-	922	110,264	15 [3]

(3)在外子会社

2025年3月31日現在

会社名	所在地	セグメント の名称	設備の内容	帳簿価額（千円）						従業員数 （名）
				建物及び 構築物	機械装置 及び運搬具	土地 （面積千㎡）	リース資産	その他	合計	
クロダプレジジョン インダストリーズ （M）	マレーシア セランゴール州	金型 システム	プレス製品 生産設備	10,007	306,309	- (-)	66,734	106,992	490,044	69 [139]
Jenaer Gewindetechnik GmbH	ドイツ チューリンゲン 州	駆動 システム	ボールねじ 等生産設備	-	73,868	- (-)	-	110,843	184,711	71 [6]

(注) 1 帳簿価額のうち「その他」は、工具、器具備品及び建設仮勘定の合計であります。

2 帳簿価額は減損損失計上後の金額であります。

3 土地及び建物（主に工場・支店・営業所）の一部を賃借しており、年間賃借料は92,631千円であり、賃借している土地の面積については、[ ]で外書しております。

4 提出会社の旭工場の設備のうち建物及び構築物82,682千円、土地568,245千円をモアーズフロンティア㈱等に賃貸しております。

5 従業員数の[ ]は、平均臨時従業員数を外書しております。

3【設備の新設、除却等の計画】

該当事項はありません。

## 第4【提出会社の状況】

### 1【株式等の状況】

#### (1)【株式の総数等】

##### 【株式の総数】

種類	発行可能株式総数(株)
普通株式	14,960,000
計	14,960,000

##### 【発行済株式】

種類	事業年度末現在発行数(株) (2025年3月31日)	提出日現在発行数(株) (2025年6月26日)	上場金融商品取引所名 又は登録認可金融商品 取引業協会名	内容
普通株式	5,719,934	5,719,934	東京証券取引所 スタンダード市場	完全議決権株式 であり、権利内 容に何ら限定の ない当社におけ る標準となる株 式であり、単元 株式数は100株 であります。
計	5,719,934	5,719,934	-	-

#### (2)【新株予約権等の状況】

##### 【ストックオプション制度の内容】

該当事項はありません。

##### 【ライツプランの内容】

該当事項はありません。

##### 【その他の新株予約権等の状況】

該当事項はありません。

( 3 ) 【行使価額修正条項付新株予約権付社債券等の行使状況等】

該当事項はありません。

( 4 ) 【発行済株式総数、資本金等の推移】

年月日	発行済株式総数 増減数 (株)	発行済株式総 数残高 (株)	資本金増減額 (千円)	資本金残高 (千円)	資本準備金 増減額 (千円)	資本準備金 残高 (千円)
2020年 7月22日 (注) 1	26,998	5,675,702	10,880	1,902,996	10,853	496,719
2021年 7月27日 (注) 2	7,448	5,683,150	8,684	1,911,680	8,676	505,396
2022年 7月27日 (注) 3	9,985	5,693,135	9,056	1,920,737	9,056	514,452
2023年 7月27日 (注) 4	13,807	5,706,942	10,203	1,930,940	10,189	524,642
2024年 7月25日 (注) 5	12,992	5,719,934	10,679	1,941,619	10,666	535,308

(注) 1. 特定譲渡制限付株式報酬としての新株発行

発行価格 805円

資本組入額 403円

割当先 当社の取締役 5 名

2. 特定譲渡制限付株式報酬としての新株発行

発行価格 2,331円

資本組入額 1,166円

割当先 当社の取締役 5 名

3. 特定譲渡制限付株式報酬としての新株発行

発行価格 1,814円

資本組入額 907円

割当先 当社の取締役 5 名

4. 特定譲渡制限付株式報酬としての新株発行

発行価格 1,477円

資本組入額 739円

割当先 当社の取締役 5 名

5. 特定譲渡制限付株式報酬としての新株発行

発行価格 1,643円

資本組入額 822円

割当先 当社の取締役 5 名

( 5 ) 【所有者別状況】

2025年 3月31日現在

区分	株式の状況（１単元の株式数100株）								単元未満株 式の状況 （株）
	政府及び地方公共団体	金融機関	金融商品取引業者	その他の法人	外国法人等		個人その他	計	
					個人以外	個人			
株主数（人）	-	9	18	82	27	19	2,742	2,897	-
所有株式数 （単元）	-	10,536	1,077	21,231	2,833	68	21,361	57,106	9,334
所有株式数の 割合（％）	-	18.45	1.88	37.18	4.96	0.12	37.41	100.00	-

(注) 自己株式7,750株は、「個人その他」に77単元、「単元未満株式の状況」に50株含まれております。

議決権行使基準日の実質的な所有株式数7,750株であります。



( 6 ) 【大株主の状況】

2025年3月31日現在

氏名又は名称	住所	所有株式数 (千株)	発行済株式(自己 株式を除く。)の 総数に対する所有 株式数の割合 (%)
株式会社日本共創プラットフォーム	東京都千代田区丸の内1丁目9番2号 グラントウキョウサウスタワー8階	1,135	19.88
黒田 浩史	神奈川県鎌倉市	295	5.17
株式会社みずほ銀行	東京都千代田区大手町1丁目5番5号	276	4.84
ファナック株式会社	山梨県南都留郡忍野村忍草字古馬場3580	196	3.45
伊藤忠丸紅鉄鋼株式会社	東京都中央区日本橋1丁目4番1号	196	3.44
株式会社日本政策投資銀行	東京都千代田区大手町1丁目9番6号	171	3.00
ユーログループ ラミネーションズ エスピーエー (常任代理人 みずほ証券株式会社)	ピア ステラ ローザ 48 バランザー テ ミラノ イタリア 20021 (東京都千代田区大手町1丁目5番1号 大手町ファーストスクエア)	168	2.95
株式会社横浜銀行	神奈川県横浜市西区みなとみらい3丁目 1番1号	149	2.62
三井住友信託銀行株式会社	東京都千代田区丸の内1丁目4番1号	123	2.16
黒田精工取引先持株会	神奈川県川崎市幸区堀川町580番16 号	123	2.16
計	-	2,836	49.66

( 7 ) 【議決権の状況】

【発行済株式】

2025年3月31日現在

区分	株式数(株)	議決権の数(個)	内容
無議決権株式	-	-	-
議決権制限株式(自己株式等)	-	-	-
議決権制限株式(その他)	-	-	-
完全議決権株式(自己株式等)	(自己保有株式) 普通株式 7,700	-	権利内容に何ら限定のない当社における標準となる株式であり、単元株式数100株であります。
完全議決権株式(その他)	普通株式 5,702,900	57,029	同上
単元未満株式	普通株式 9,334	-	-
発行済株式総数	5,719,934	-	-
総株主の議決権	-	57,029	-

(注) 「単元未満株式」欄の普通株式には、当社所有の自己株式50株が含まれております。

【自己株式等】

2025年3月31日現在

所有者の氏名又は名称	所有者の住所	自己名義所有株式数(株)	他人名義所有株式数(株)	所有株式数の合計(株)	発行済株式総数に対する所有株式数の割合(%)
(自己保有株式) 黒田精工株式会社	神奈川県川崎市幸区堀川町580番地16	7,700	-	7,700	0.13
計	-	7,700	-	7,700	0.13

2【自己株式の取得等の状況】

【株式の種類等】 会社法第155条第7号に該当する普通株式の取得

(1)【株主総会決議による取得の状況】

該当事項はありません。

(2)【取締役会決議による取得の状況】

該当事項はありません。

(3)【株主総会決議又は取締役会決議に基づかないものの内容】

区分	株式数(株)	価額の総額(千円)
当事業年度における取得自己株式	40	48
当期間における取得自己株式	-	-

(注) 当期間における取得自己株式には、2025年6月1日からこの有価証券報告書提出日までの単元未満株式の買取りによる株式は含まれておりません。

(4)【取得自己株式の処理状況及び保有状況】

区分	当事業年度		当期間	
	株式数(株)	処分価額の総額(千円)	株式数(株)	処分価額の総額(千円)
引き受ける者の募集を行った取得自己株式	-	-	-	-
消却の処分を行った取得自己株式	-	-	-	-
合併、株式交換、株式交付、会社分割に係る移転を行った取得自己株式	-	-	-	-
その他	-	-	-	-
保有自己株式数	7,750	-	7,750	-

(注) 当期間における取得自己株式には、2025年6月1日からこの有価証券報告書提出日までの単元未満株式の買取りによる株式は含まれておりません。

### 3【配当政策】

当社の配当政策は、企業体質の維持・強化のための内部留保の充実を勘案しつつ、業績に裏付けられた安定的な配当を継続して行うことを基本方針としており、収益状況、経営環境を勘案し、都度適切な配当額を決定したいと考えております。

当社は、期末日を基準とした年1回の配当を基本方針としております。

剰余金の配当の決定機関は株主総会であります。

内部留保資金につきましては、今後の事業展開を踏まえて、研究開発、生産設備への投資等に有効に活用し、業績の一層の向上に努めてまいります。

なお、当事業年度に係る剰余金の配当は以下のとおりであります。

決議年月日	配当金の総額 (千円)	1株当たり配当額 (円)
2025年6月27日 定時株主総会決議(予定)	114,243	20.00

また、当社は中間配当を行うことができる旨の定款変更に関する議案を、2025年6月27日開催予定の第81期定時株主総会に付議することが、2025年5月13日開催の取締役会において決議しております。当該議案が承認可決されますと、株主の皆様への利益還元をより機動的に実施可能とする体制を整備するため、取締役会決議により一事業年度の途中において一回に限り剰余金の配当を行うことができる中間配当制度を導入するものであります。なお、中間配当基準日は毎年9月30日であります。

## 4【コーポレート・ガバナンスの状況等】

### (1)【コーポレート・ガバナンスの概要】

コーポレート・ガバナンスに関する基本的な考え方

当社は企業価値の継続的な向上を実現させていくため、経営の効率化・意思決定の迅速化、危機管理の徹底及び経営の透明性の確保に向けた取組みを行っております。

また、社会に貢献する企業としての責任を明確にするために、コンプライアンスをはじめとするビジネス倫理観の維持を図り、株主の皆様をはじめとする全てのステークホルダーの方々の支持と信頼の確立を目指してまいります。

企業統治の体制の概要及び当該体制を採用する理由

#### イ．企業統治の体制の概要

当社は監査役制度を採用しており、社外監査役を含む監査役が取締役の職務執行の監査に努めております。

また、取締役会の機能をより強化し経営効率を向上させるため、経営会議を設置し、経営判断の適切性と迅速性を確保しております。

経営会議は、常勤取締役、常勤監査役、事業部長及び社長が指名した部長で構成されております。原則月2回以上開催し、取締役会で定めた基本方針や経営会議規程に基づき、全般的な事項及び経営上の重要な執行方針の審議や意思決定機関としての役割を担っております。

取締役会は、原則月1回開催し、経営に関する重要事項や業務執行の決定を行うほか、取締役が業務執行状況（経営会議決定事項を含む）や各種委員会の報告を定期的に行っております。また、監査役が出席し、必要に応じて意見を述べております。

監査役会は、各監査役が監査方針に基づき、監査に関する重要な事項の報告、協議、決議を行っております。

社長直属の内部監査室を設置して内部監査を実施していることに加え、社内各部門に内部統制責任者を任命し、内部監査室の指導の下に内部統制を整備する体制を設けております。

#### ロ．企業統治の体制を採用する理由

上記に述べた体制に加え、監査役、会計監査人、内部監査室の連携体制により、十分な経営監視機能が確保されると考え、この体制を採用しております。

コーポレート・ガバナンス体制図

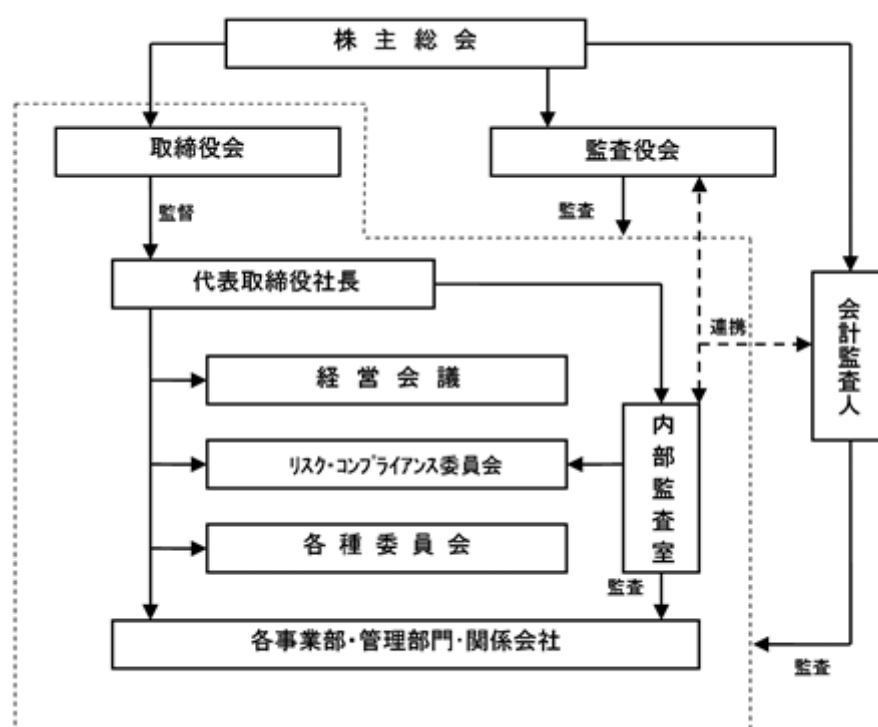

企業統治に関するその他の事項

イ. 内部統制システム整備の状況

a 基本方針

当社および当社の子会社（以下、当社グループという）は、株主・顧客・従業員および社会からの信用が当社の長期的繁栄の基礎であることを認識し、当社の経営理念に基づいて、顧客満足度の向上とより良い社会の構築に貢献することを目指して業務を推進します。

当社グループは、全ての業務が法令・定款・社内規程等の諸ルールに適合し、かつ効率的に行われるよう体制の整備を行い、その体制の不断の維持発展に努めます。

内部統制システムのさらなる充実を図るため、原則として毎年、基本方針の見直しの要否を検討します。

b 当社の取締役および使用人の職務の執行が法令および定款に適合することを確保するための体制

当社は、リスク・コンプライアンス委員会をコンプライアンス全体を統括する組織として設置するとともに、社長直轄の内部監査室が内部監査を行います。

当社は、取締役および社員がコンプライアンス規程に従い、法令を遵守することを徹底します。

当社は、相談・通報体制を設け、コンプライアンス違反に関するリスクを未然に管理します。

c 当社の取締役の職務の執行に係る情報の保存および管理に関する体制

当社は、法令・社内規程に基づき、重要な会議の議事録を保管するとともにその他文書および情報の保存・管理を行います。

d 当社の損失の危険の管理に関する規程その他の体制

当社は、社長を委員長とする「リスク・コンプライアンス委員会」を設置し、損失の危険につき包括的に管理しています。同委員会の全社の方針設定および監督の下に、各種専門委員会においてそれぞれの分野に係るリスクとコンプライアンスの管理を行います。

有事の場合には、緊急事態対策規程に則り、社長を本部長とする緊急対策本部を設置し、危機管理マニュアルに従って危機管理に当たります。

e 当社の取締役の職務の執行が効率的に行われることを確保するための体制

当社は、取締役会規程に基づき、定例の取締役会を原則月1回開催し、重要事項の決定ならびに取締役の業務執行状況の監督を行います。

また取締役会の機能をより強化し経営効率を向上させるため、常勤の取締役を中心とする経営会議を原則月2回以上開催し、業務執行に関する機動的な意思決定を図ります。

当社は、予算管理制度・人事管理制度・会社規程等を適宜見直すとともに内部統制制度を整備し、職務の執行が法令および定款に適合し、かつ効率的に行われることを確保します。

f 当社および子会社からなる企業グループにおける業務の適正を確保するための体制

イ. 子会社の取締役等の職務の執行に係る事項の当社への報告に関する体制

当社は、関係会社管理規程に従い、子会社の事業が適正に行われているか定期的に報告を求め、子会社の経営内容を把握します。

子会社の経営に関する重要事項は当社の経営会議および取締役会に付議します。

子会社における業務執行状況および決算などの財務状況に関する定期的な報告を受け、子会社の取締役等の職務の執行が効率的に行われているか確認します。

ロ. 子会社の損失の危険の管理に関する規程その他の体制

当社の子会社にはコンプライアンス担当者を設置します。

当社のリスク・コンプライアンス委員会は当社の子会社も対象範囲としてグループ全体の管理を行います。

当社のコンプライアンス規程は当社の子会社にも適用します。

ハ. 子会社の取締役等の職務の執行が効率的に行われることを確保するための体制

当社は、関係会社管理規程に従い、子会社の重要事項の決定ならびに取締役の業務執行状況の監督を行います。また子会社の経営効率を向上させるため、事業および経営内容を的確に把握します。

ニ. 子会社の取締役等および使用人の職務の執行が法令および定款に適合することを確保するための体制

当社は、リスク・コンプライアンス委員会を当社グループのコンプライアンス全体を統括する組織として設置するとともに、社長直轄の内部監査室が内部監査を行います。

当社は、当社グループの取締役および社員がコンプライアンス規程に従い、法令を遵守することを徹底します。

当社は、相談・通報体制を設け、当社グループのコンプライアンス違反に関するリスクを未然に管理します。

当社の監査役は子会社の監査役を兼ね、必要な監査を定期的の実施します。

- g 当社の監査役がその職務を補助すべき使用人を置くことを求めた場合における当該使用人に関する事項  
当社は、監査役がその職務を補助する使用人を監査役会事務局に配置しています。当社は、監査役の求めに応じ監査役が外部弁護士およびコンサルタント等に必要の場合相談できるよう便宜を図ります。
- h 当社の取締役および使用人が監査役会または監査役に対して報告するための体制  
その他の監査役への報告に関する体制  
当社は、監査役が当社の取締役会および経営会議を含む重要会議に出席し、参加者より業務執行状況に関する説明を受けることができるよう体制を整備します。  
また監査役が主要な稟議書その他業務執行に関する重要な文書を閲覧し、必要に応じて当社グループの取締役または使用人にその説明を求めることができるよう体制を整備します。  
当社および当社グループの役職員は、当社グループに著しい損害を及ぼすおそれのある事実があることを発見した場合には、法令に従い直ちに監査役に報告します。  
監査役が当社内の関係委員会、関係部門および会計監査人と連携して業務執行状況を十分かつ効率的に監督監視できる体制を整備します。
- i 子会社の取締役および監査役ならびに使用人等、報告した者が当該報告をしたことを理由として不利な取扱いを受けないことを確保するための体制  
監査役へ報告を行った当社グループの役職員に対し、当該報告をしたことを理由として不利益な取扱いを行うことを禁止します。
- j 当社の監査役がその職務の執行について生ずる費用または債務の処理に係わる方針に関する事項  
当社は、監査役からの求めに応じ、社内規程に基づき監査役の職務の執行について生ずる費用の前払または償還ならびに費用の処理を行います。
- k 反社会的勢力排除に向けた基本的な考え方とその整備状況  
当社は、市民社会の秩序や安全に脅威を与える反社会的勢力および団体とは一切の関係を遮断し、不当要求には毅然とした対応をします。  
反社会的勢力排除に向けた行動指針をコンプライアンス規程に定め、社員に周知徹底します。  
情報収集に努め、トラブル発生時には、関係機関や専門家と緊密に連絡を取り迅速に対応できる体制を整備します。

#### ロ. 業務の適正を確保するための体制の運用状況の概要

当事業年度における業務の適正を確保するための体制の運用状況の概要は以下のとおりであります。

##### ・取締役の職務の執行が効率的に行われていることの確保に対する取組みの状況

当社は、当事業年度において取締役会を計17回開催し、重要な意思決定および取締役の職務執行状況の監督を行っております。また、当事業年度において経営会議を計24回開催し、業務執行に関する機動的な意思決定を行っております。

##### ・リスク管理に対する取組み

当社は、リスク管理規程を制定し、リスク・コンプライアンス委員会が年1回主要な全社的なリスクを洗い出し、管理方針を審議決定し、対策の進捗状況を年4回のリスク・コンプライアンス委員会で審議するとともに、年1回経営会議、取締役会に報告しております。

##### ・コンプライアンスに対する取組み

当社は、以前より業務を是正する機会を充実させる仕組みとして「ヘルプライン窓口」（社内窓口）を設置し、法令違反や不正行為等に関する情報を円滑に取得できる体制を整備しております。2015年度において、新たに社外の法律事務所にも連絡・相談窓口を設置し、コンプライアンスに関する一層の強化に努めております。

##### ・監査役監査の実効性の確保のための取組み

当社の監査役は、取締役会・経営会議に出席して提言を行うほか、必要に応じて取締役や役職員に対して報告を求めております。監査役会は、当事業年度において7回開催され、各監査役から監査に関する重要事項について報告を受け、協議・決議を行っております。また、代表取締役社長と定期的に意見交換を行うほか、社外取締役、会計監査人および内部監査室との会合を実施することで情報交換および相互の意思疎通を図っております。

#### ハ. 責任限定契約の内容の概要

当社は、2015年6月26日開催の定時株主総会で定款を変更し、業務執行取締役等でない取締役および監査役との間で賠償責任を法令の定める限度額の範囲内に限定する契約を締結する事ができる旨の規定を設け、社外取締役富山和彦氏、稲川文雄氏および水品朱美氏、ならびに、社外監査役米田隆氏および井口泰広氏との間で当該契約を締結しております。なお、当該責任限定が認められるのは、当該社外取締役および社外監査役が責任の原因となった職務の遂行について善意でかつ重大な過失がない場合に限られます。

## 二．役員等賠償責任保険契約の内容の概要

当社は、会社法第430条の3第1項に規定する役員等賠償責任保険契約を保険会社との間で締結し、被保険者が負担することになる訴訟費用及び損害賠償金の損害を当該保険契約により補填することとしております。当該役員等賠償責任保険の被保険者は、当社及び当社の子会社の取締役、監査役であり、すべての被保険者について、その保険料を全額当社が負担しております。なお、被保険者の職務執行に関して悪意又は重大な過失があったことに起因する場合、若しくは当該契約において保険会社が免責されるべき事由として規定されている事由のある場合には保険が適用されないこととするなど、会社役員の職務の執行の適正性が損なわれないようにするための措置を講じております。

## ホ．取締役の定数及び任期

当社は、取締役の定数は12名以内、任期は選任後2年以内に終了する事業年度のうち最終のものに関する定時株主総会の終結の時まで、増員または補欠として選任された取締役の任期は、在任取締役の任期の満了する時までとする旨を定款に定めております。

## ヘ．取締役の選任及び解任の決議要件

当社は、取締役の選任決議について、議決権を行使することができる株主の議決権の3分の1以上を有する株主が出席し、その議決権の過半数をもって行う旨および累積投票によらない旨、また解任については、議決権を行使することができる株主の議決権の3分の1以上を有する株主が出席し、その議決権の3分の2以上をもって行う旨を定款に定めております。

## ト．株主総会決議事項を取締役会で決議することができる事項

### 取締役及び監査役の責任免除

当会社は、取締役（取締役であった者を含む。）及び監査役（監査役であった者を含む。）の会社法第423条第1項の責任につき、善意でかつ重大な過失がない場合は、取締役会の決議によって、法令の定める限度額の範囲内で、その責任を免除することができる旨を定款に定めております。

### 取締役会の活動状況

当事業年度において当社は取締役会を月1回以上開催しており、個々の取締役の出席状況については次のとおりであります。

役職	氏名	出席回数
代表取締役社長	黒田 浩史	17回/17回（出席率100％）
専務取締役金型事業部長	石井 克則	17回/17回（出席率100％）
常務取締役駆動システム事業部長	紫波 文彦	17回/17回（出席率100％）
取締役技術本部長	米川 泉	17回/17回（出席率100％）
取締役管理本部長	荻窪 康裕	17回/17回（出席率100％）
社外取締役	富山 和彦	12回/17回（出席率71％）
社外取締役	稲川 文雄	16回/17回（出席率94％）
社外取締役	水品 朱美	9回/13回（出席率69％）

取締役会においては、取締役会規程及び職務権限規程に基づき、法令等に定める重要事項の決定、当事業年度における予算を含む経営計画等の決定及び進捗状況の確認、中期経営計画の策定に向けた検討及び進捗状況の確認、当社のガバナンスに関する事項の審議、CO2排出量削減目標の達成に向けたアクションの進捗状況の確認等、中長期的な企業価値向上に向けた協議・検討を行っております。

( 2 ) 【役員の状況】

役員一覧

1 . 2025年 6 月26日 ( 有価証券報告書提出日 ) 現在の当社の役員の状況は、以下のとおりです。

男性 10名 女性 1名 ( 役員のうち女性の比率 9.1% )

役職名	氏名	生年月日	略歴	任期	所有株式数 ( 株 )
代表取締役社長	黒田 浩史	1958年9月18日生	1981年 4 月 新日本製鐵(株) ( 現 日本製鉄(株) ) 入社 1999年 4 月 日本ゼネラル・エレクトリック(株) 事業開発部長 2003年 8 月 GEキャピタルリーシング(株)取締役 シニアバイスプレジデント 2005年 6 月 当社取締役 2006年 3 月 取締役社長室長 2007年 6 月 代表取締役専務、総括、管理部門 担当、経営企画部長 2009年 6 月 代表取締役社長 ( 現 ) 2009年 7 月 平湖黒田精工有限公司 董事長 ( 現 ) 2012年11月 KURODA JENA TEC HOLDINGS LTD. 取締役会長 ( 現 )	2023年6月 ~ 2025年6月	295,444
専務取締役 金型事業部長	石井 克則	1955年1月29日生	2000年 4 月 ソニーグループ(株)生産システムビ ジネスセンター精密機器事業部長 2003年 3 月 ソニーマニュファクチャリング システムズ(株)光学パーツ事業部長 2007年 7 月 同社デバイス事業部長 2008年 7 月 同社実装機器事業部長 2013年 4 月 当社入社、金型事業部長 2015年10月 金型事業部長、長野工場長 2017年 6 月 取締役金型事業部長、長野工場長 2021年 6 月 常務取締役金型事業部長、 長野工場長 2023年 6 月 専務取締役金型事業部長、 長野工場長 ( 現 )	2023年6月 ~ 2025年6月	16,479
常務取締役 駆動システム 事業部長	紫波 文彦	1960年2月4日生	1982年 4 月 当社入社 2009年 6 月 経営企画部長 2013年 4 月 管理本部副本部長、経営企画部長 2014年 4 月 韓国黒田精工(株)取締役社長 駆動システム事業部長 2017年 6 月 取締役駆動システム事業部長 2021年 4 月 取締役駆動システム事業部長、 同営業部長 2023年 6 月 常務取締役駆動システム事業部長 2025年 4 月 常務取締役駆動システム事業部長 同企画部長 ( 現 )	2023年6月 ~ 2025年6月	12,956
取締役技術本部長	米川 泉	1959年8月10日生	1983年 4 月 当社入社 2013年 4 月 駆動システム事業部技術部長 2015年 4 月 技術本部長付部長 2017年 7 月 技術本部長 2017年10月 技術本部長、研修センター長 2021年 6 月 取締役技術本部長、 研修センター長 ( 現 )	2023年6月 ~ 2025年6月	5,038



役職名	氏名	生年月日	略歴	任期	所有株式数 (株)
取締役管理本部長	荻窪 康裕	1963年6月11日生	1986年4月 当社入社 2011年6月 経理部長 2017年4月 管理本部副本部長、経理部長 2020年4月 管理本部副本部長、経理部長 情報システム部長 2021年6月 取締役管理本部長、経理部長、 情報システム部長 2023年6月 取締役管理本部長、 営業業務部長、経理部長 2024年7月 取締役管理本部長、 営業業務部長(現)	2023年6月～ 2025年6月	5,238
取締役	富山 和彦	1960年4月15日生	1985年4月 (株)ボストンコンサルティンググ ループ入社 1986年4月 (株)コーポレートディレクション設 立に参画 1993年3月 同社取締役 2000年4月 同社常務取締役 2001年4月 同社代表取締役社長 2003年4月 (株)産業再生機構代表取締役専務 兼 業務執行最高責任者 2007年4月 (株)経営共創基盤代表取締役CEO 2016年6月 パナソニックホールディングス(株) 社外取締役 2020年10月 (株)IGPIグループ会長(現) 2020年12月 (株)日本共創プラットフォーム代表 取締役社長 2023年6月 当社社外取締役(現) 2023年9月 (株)メルカリ社外取締役(現) 2024年12月 (株)日本共創プラットフォーム代表 取締役会長(現)	2023年6月～ 2025年6月	-
取締役	稲川 文雄	1961年6月6日生	1985年4月 (株)富士銀行(現(株)みずほ銀行) 入行 2014年4月 (株)みずほ銀行グローバルプロジェ クトファイナンス営業部長 2014年10月 (株)海外交通・都市開発事業支援機 構取締役(非常勤) 2018年6月 同社常務取締役 2020年6月 同社専務取締役 2022年6月 (株)紀文食品社外取締役(現) 2023年6月 当社社外取締役(現)	2023年6月～ 2025年6月	600
取締役	水品 朱美	1957年11月28日生	1985年4月 アルプス電気(株)(現アルプスアルバ イン(株))入社 特許部法務課 1999年9月 フィリップモリスジャパン(株)(現 フィリップモリスジャパン合同会 社) Counsel 2008年10月 (株)西友 VP General Counsel 2010年9月 (株)QVCジャパン VP General Counsel 2023年3月 (株)バン・パシフィック・インターナ ショナルホールディングス 海外法 務部責任者 2023年11月 工機ホールディングス(株)法務部長 (現) 2024年6月 当社社外取締役(現)	2024年6月～ 2025年6月	400

役職名	氏名	生年月日	略歴	任期	所有株式数 (株)
常勤監査役	富山 勝年	1965年9月29日生	1988年4月 (株)第一勧業銀行(現(株)みずほ銀行)入行 2003年7月 (株)みずほコーポレート銀行(現(株)みずほ銀行)与信企画部参事役 2015年4月 (株)みずほフィナンシャルグループ総合リスク管理部副部長 2019年6月 当社入社、経営企画室長 兼 内部監査室長 2020年10月 経営企画室長 2023年6月 当社常勤監査役(現)	2023年6月～ 2027年6月	400
監査役	米田 隆	1956年9月18日生	1991年12月 (株)グローバル・リンク・アソシエイツ代表取締役(現) 1996年6月 (株)グローバル・ベンチャー・キャピタル取締役 1999年11月 エル・ビー・エル日本証券(株)(現PWM日本証券(株))代表取締役社長 2006年6月 PWM日本証券(株)代表取締役会長 2012年4月 (公財)日本証券アナリスト協会 プライベートバンキング教育委員会 委員長(現) 2013年12月 早稲田大学商学部・ビジネススクール 商学研究科客員教授 2014年9月 (株)ビューティ花壇(現 (株)ビューティカダンホールディングス)社外取締役 2015年6月 当社社外監査役(現) 2017年12月 早稲田大学商学大学院ビジネス・ファイナンス研究センター 上席研究員(研究員教授) 2021年1月 (株)青山ファミリーオフィスサービス取締役(現) 2023年9月 早稲田大学総合研究機構国際ファミリービジネス総合研究所 招聘研究員(現) 2024年6月 (株)ミツハン社外取締役(現)	2023年6月～ 2027年6月	14,400

役職名	氏名	生年月日	略歴	任期	所有株式数 (株)
監査役	井口 泰広	1962年3月15日生	2011年4月 朝日生命保険相互会社 総務人事統括部門 人事ユニット ゼネラルマネージャー 2012年4月 同社執行役員事務・システム統括部門 契約事務専管部門長 2013年4月 同社執行役員事務・システム統括部門長 2014年4月 同社執行役員代理店事業本部長 2015年6月 当社社外監査役(現) 2016年7月 同社取締役執行役員 代理店事業本部長 2017年4月 同社取締役常務執行役員 経営企画部 主計部 担当 2017年6月 (株)セーフティ 社外監査役 2018年3月 (株)白洋舎 社外取締役(現) 生命保険経営学会 常務理事 2018年4月 同社取締役常務執行役員 リスク管理統括部 コンプライアンス統括部 担当 2020年4月 同社取締役常務執行役員 総務部 人事部 人事総務部担当 2021年1月 NHSインシュアランスグループ(株) 社外取締役 2021年4月 同社代表取締役常務執行役員 総務部 人事部 人事総務部担当 2022年4月 同社代表取締役専務執行役員 総務部 人事部 人事総務部担当 (公財)ユナイテッド・ワールド・カレッジ日本協会公益理事 2024年4月 同社取締役 (株)インフォテクノ朝日顧問 2024年6月 (株)インフォテクノ朝日 代表取締役社長(現)	2023年6月～ 2027年6月	3,100
計					354,055

(注) 1. 取締役 富山和彦氏、稲川文雄氏および水品朱美氏は社外取締役であります。

(注) 2. 監査役 米田隆氏および井口泰広氏は社外監査役であります。

2. 2025年6月27日開催予定の定時株主総会の議案（決議事項）として「取締役8名選任の件」を提案しており、当該議案が承認可決されると、当社の役員の状況は、以下のとおりとなる予定です。なお、当該定時株主総会の直後に開催が予定されている取締役会及び監査役会の決議事項の内容（役職等）も含めて記載しています。

男性 10名 女性 1名 （役員のうち女性の比率 9.1%）

役職名	氏名	生年月日	略歴	任期	所有株式数 （株）
代表取締役社長	黒田 浩史	1958年9月18日生	1981年4月 新日本製鐵㈱（現 日本製鐵㈱）入社 1999年4月 日本ゼネラル・エレクトリック㈱事業開発部長 2003年8月 GEキャピタルリーシング㈱取締役シニアバイスプレジデント 2005年6月 当社取締役 2006年3月 取締役社長室長 2007年6月 代表取締役専務、総括、管理部門担当、経営企画部長 2009年6月 代表取締役社長（現） 2009年7月 平湖黒田精工有限公司 董事長（現） 2012年11月 KURODA JENA TEC HOLDINGS LTD. 取締役会長（現）	2025年6月～ 2027年6月	295,444
専務取締役 金型事業及び 機工・計測システム事業 管掌	石井 克則	1955年1月29日生	2000年4月 ソニーグループ㈱生産システムビジネスセンター精密機器事業部長 2003年3月 ソニーマニュファクチャリングシステムズ㈱光学パーツ事業部長 2007年7月 同社デバイス事業部長 2008年7月 同社実装機器事業部長 2013年4月 当社入社、金型事業部長 2015年10月 金型事業部長、長野工場長 2017年6月 取締役金型事業部長、長野工場長 2021年6月 常務取締役金型事業部長、長野工場長 2023年6月 専務取締役金型事業部長、長野工場長 2025年6月 専務取締役金型事業及び機工・計測システム事業管掌（現）	2025年6月～ 2027年6月	16,479
常務取締役 全社営業担当	紫波 文彦	1960年2月4日生	1982年4月 当社入社 2009年6月 経営企画部長 2013年4月 管理本部副本部長、経営企画部長 2014年4月 韓国黒田精工㈱取締役社長 駆動システム事業部長 2017年6月 取締役駆動システム事業部長 2021年4月 取締役駆動システム事業部長、同営業部長 2023年6月 常務取締役駆動システム事業部長 2025年4月 常務取締役駆動システム事業部長 同企画部長 2025年6月 常務取締役全社営業担当（現）	2025年6月～ 2027年6月	12,956

役職名	氏名	生年月日	略歴	任期	所有株式数 (株)
取締役管理本部長	荻窪 康裕	1963年6月11日生	1986年4月 当社入社 2011年6月 経理部長 2017年4月 管理本部副本部長、経理部長 2020年4月 管理本部副本部長、経理部長 情報システム部長 2021年6月 取締役管理本部長、経理部長、 情報システム部長 2023年6月 取締役管理本部長、 営業業務部長、経理部長 2024年7月 取締役管理本部長、営業業務部長 2025年6月 取締役管理本部長、 経営企画部長(現)	2025年6月～ 2027年6月	5,238
取締役 駆動システム事業部長	沢尾 貴志	1972年11月13日生	1997年9月 ソニー(株)入社 2013年3月 ベンキュージャパン(株) 取締役代表執行役社長 2016年3月 (株)タムロン経営企画室長 2017年1月 同社映像事業本部長 2018年4月 同社映像事業本部長、執行役員 2022年1月 エナックス(株)代表取締役社長 2024年1月 (株)日本共創プラットフォーム入社 同時に当社出向、経営企画部長、CMO 2025年6月 当社へ転籍 駆動システム事業部長、 同企画部長(現)	2025年6月～ 2027年6月	-
取締役	富山 和彦	1960年4月15日生	1985年4月 (株)ボストンコンサルティンググ ループ入社 1986年4月 (株)コーポレートディレクション設 立に参画 1993年3月 同社取締役 2000年4月 同社常務取締役 2001年4月 同社代表取締役社長 2003年4月 (株)産業再生機構代表取締役専務 兼 業務執行最高責任者 2007年4月 (株)経営共創基盤代表取締役CEO 2016年6月 パナソニックホールディングス(株) 社外取締役 2020年10月 (株)IGPIグループ会長(現) 2020年12月 (株)日本共創プラットフォーム代表 取締役社長 2023年6月 当社社外取締役(現) 2023年9月 (株)メルカリ社外取締役(現) 2024年12月 (株)日本共創プラットフォーム代表 取締役会長(現)	2025年6月～ 2027年6月	-
取締役	稲川 文雄	1961年6月6日生	1985年4月 (株)富士銀行(現(株)みずほ銀行) 入行 2014年4月 (株)みずほ銀行グローバルプロジェ クトファイナンス営業部長 2014年10月 (株)海外交通・都市開発事業支援機 構取締役(非常勤) 2018年6月 同社常務取締役 2020年6月 同社専務取締役 2022年6月 (株)紀文食品社外取締役(現) 2023年6月 当社社外取締役(現)	2025年6月～ 2027年6月	600

役職名	氏名	生年月日	略歴	任期	所有株式数 (株)
取締役	水品 朱美	1957年11月28日生	1985年4月 アルプス電気(株) (現アルプスアルパイン(株)) 入社 特許部法務課 1999年9月 フィリップモリスジャパン(株) (現フィリップモリスジャパン合同会社) Counsel 2008年10月 (株)西友 VP General Counsel 2010年9月 (株)QVCジャパン VP General Counsel 2023年3月 (株)バン・パシフィック・インターナショナルホールディングス 海外法務部責任者 2023年11月 工機ホールディングス(株)法務部長 (現) 2024年6月 当社社外取締役 (現)	2025年6月～ 2027年6月	400
常勤監査役	富山 勝年	1965年9月29日生	1988年4月 (株)第一勧業銀行 (現(株)みずほ銀行) 入行 2003年7月 (株)みずほコーポレート銀行 (現(株)みずほ銀行) 与信企画部参事役 2015年4月 (株)みずほフィナンシャルグループ 総合リスク管理部副部長 2019年6月 当社入社、経営企画室長 兼 内部監査室長 2020年10月 経営企画室長 2023年6月 当社常勤監査役 (現)	2023年6月～ 2027年6月	400
監査役	米田 隆	1956年9月18日生	1991年12月 (株)グローバル・リンク・アソシエイツ代表取締役 (現) 1996年6月 (株)グローバル・ベンチャー・キャピタル取締役 1999年11月 エル・ピー・エル日本証券(株) (現PWM日本証券(株)) 代表取締役社長 2006年6月 PWM日本証券(株)代表取締役会長 2012年4月 (公財)日本証券アナリスト協会 プライベートバンキング教育委員会 委員長(現) 2013年12月 早稲田大学商学部・ビジネススクール 商学研究科客員教授 2014年9月 (株)ビューティ花壇 (現 (株)ビューティカダンホールディングス) 社外取締役 2015年6月 当社社外監査役(現) 2017年12月 早稲田大学商学大学院ビジネス・ファイナンス研究センター 上席研究員 (研究員教授) 2021年1月 (株)青山ファミリーオフィスサービス取締役(現) 2023年9月 早稲田大学総合研究機構国際ファミリービジネス総合研究所 招聘研究員(現) 2024年6月 (株)ミツハシ社外取締役 (現)	2023年6月～ 2027年6月	14,400

役職名	氏名	生年月日	略歴	任期	所有株式数 (株)
監査役	井口 泰広	1962年3月15日生	2011年4月 朝日生命保険相互会社 総務人事統括部門 人事ユニット ゼネラルマネージャー 2012年4月 同社執行役員事務・システム統括部門 契約事務専管部門長 2013年4月 同社執行役員事務・システム統括部門長 2014年4月 同社執行役員代理店事業本部長 2015年6月 当社社外監査役(現) 2016年7月 同社取締役執行役員 代理店事業本部長 2017年4月 同社取締役常務執行役員 経営企画部 主計部 担当 2017年6月 (株)セーフティ 社外監査役 2018年3月 (株)白洋舎 社外取締役(現) 生命保険経営学会 常務理事 2018年4月 同社取締役常務執行役員 リスク管理統括部 コンプライアンス統括部 担当 2020年4月 同社取締役常務執行役員 総務部 人事部 人事総務部担当 2021年1月 NHSインシュアランスグループ(株) 社外取締役 2021年4月 同社代表取締役常務執行役員 総務部 人事部 人事総務部担当 2022年4月 同社代表取締役専務執行役員 総務部 人事部 人事総務部担当 (公財)ユナイテッド・ワールド・カレッジ日本協会公益理事 2024年4月 同社取締役 (株)インフォテクノ 朝日顧問 2024年6月 (株)インフォテクノ 朝日 代表取締役社長(現)	2023年6月～ 2027年6月	3,100
計					349,017

(注) 1 .取締役 富山和彦氏、稲川文雄氏および水品朱美氏は社外取締役であります。  
 (注) 2 .監査役 米田隆氏および井口泰広氏は社外監査役であります。

#### 社外役員の状況

当社は、取締役8名のうち3名が社外取締役であります。社外取締役富山和彦氏は、経営者としての豊富なキャリアを有し、当社の社外取締役として適任と判断しております。同氏は、㈱日本共創プラットフォームの代表取締役会長を兼務しており、当社は同社との間で当社の中長期的な成長と当社および同社の企業価値の向上を実現することを目的として資本業務提携契約を締結しており、同社が保有する当社の株式は、発行済株式総数（自己株式を除く）の19.88％であります。社外取締役稲川文雄氏と当社との間に特別な利害関係はありません。同氏は、長年にわたり大手金融機関において要職を歴任し、金融や企業経営に関する豊富な経験と幅広い知識を有し、当社の取締役として適任と判断しております。なお、同氏は、当社の主要取引先の㈱みずほ銀行の出身者ではありますが、現在は同社との雇用関係はありません。同社が保有する当社の株式は、発行済株式総数（自己株式を除く）の4.84％であり、同社からの借入金額は、借入総額の36.1％であります。社外取締役水品朱美氏と当社との間に特別な利害関係はありません。同氏は、米国ニューヨーク州、カリフォルニア州、ワシントンD.C.の弁護士資格を有しており、長年にわたり、日本のメーカーおよび大手外資系企業において、法務、リスク管理、コンプライアンス等の業務を経験しており、当社の社外取締役として適任と判断しております。

当社は、監査役3名のうち2名が社外監査役であります。社外監査役と当社との間に特別な利害関係はありません。社外監査役米田隆氏は、金融業界において多岐にわたる豊富な経験があり、企業経営およびグローバル経営全般に関する識見を有し、当社の社外監査役として適任と判断しております。社外監査役の井口泰広氏は、朝日生命保険相互会社において人事、経営企画、リスク管理などの管理部門における幅広い経験を積み、最終的には代表取締役を務められました。現在は、同社の子会社である株式会社インフォテックノ朝日の代表取締役社長として経営に携わっております。管理部門および経営全般に関する深い識見を有し、当社の社外監査役として適任と判断しております。

また、当社は、社外取締役稲川文雄氏および水品朱美氏、ならびに、社外監査役米田隆氏および井口泰広氏を東京証券取引所の定めに基づく独立役員として指定し、同取引所に届け出ております。

社外取締役又は社外監査役による監督又は監査と内部監査、監査役監査及び会計監査との相互連携並びに内部統制部門との関係

当社においては、社外取締役および社外監査役を選任するための明文化された基準または方針はありませんが、一般株主との利益相反を生じるおそれのない独立性および中立性が確保できることを判断基準としております。

社外取締役は、取締役会に出席し積極的に意見を述べております。社外監査役は、監査役会に出席し、常勤監査役との間で積極的に情報及び意見交換を行っております。また、社外監査役は、取締役会に出席し、積極的に意見を述べております。さらに、適宜監査法人、内部監査室との協議、取締役との情報交換を行っております。



## ( 3 ) 【監査の状況】

## 監査役監査の状況

## 1. 組織・人員・手続

当社は監査役会設置会社であり、有価証券報告書提出日現在、監査役会は社内常勤監査役1名と社外非常勤監査役2名の3名で構成されております。監査役監査は、職務の分担に従って、取締役会及び経営会議を含む重要な会議への出席、重要書類の閲覧、本社、工場、営業拠点、子会社の監査、代表取締役及び各取締役との意見交換などを行っています。本社、子会社の監査は主に常勤監査役が行っています。また、会計監査人が実施する期中・期末監査、実査及び拠点監査に立会い、監査の実施経過ならびに指摘事項に関する報告を求めるとともに、積極的な意見交換及び情報交換を行うことにより会計監査人と密接に連携して監査精度の向上を図っております。

内部監査については内部監査室から適宜報告を求め意見交換を行い、相互に連携して監査を遂行しています。

なお、常勤監査役富山勝年氏は、金融機関における勤務及び当社内部監査室長・経営企画室長としての経験があり、財務及び会計全般に亘る識見を有しております。社外監査役米田隆氏は、日本証券アナリスト協会プライベートバンキング教育委員会委員長であり、財務及び会計に関する相当程度の知見を有しております。社外監査役井口泰広氏は、金融機関での長年の業務経験があり、財務及び会計に関する相当程度の知見を有しております。

## 2. 監査役会の開催頻度・個々の監査役の出席状況

監査役会は、決算取締役会開催に先立ち四半期に1回開催されるほか、必要に応じて随時開催されます。当事業年度は合計7回開催し、1回あたりの所要時間は約40分でした。各監査役の出席回数及び出席率は以下のとおりです。

役職	氏名	出席回数
常勤監査役	富山 勝年	7回/7回（出席率100％）
社外監査役	米田 隆	7回/7回（出席率100％）
社外監査役	井口 泰広	7回/7回（出席率100％）

## 3. 監査役会の具体的な検討内容

監査役会の主な審議事項は、内部統制システム等についての改善要望事項、会計監査人の評価及び再任、会計監査人の報酬、補欠監査役選任に係る同意、監査報告書の作成、常勤監査役の選定、監査実施計画等であります。

また主な報告事項は、会計監査人の監査及び期中レビュー結果報告、取締役ヒアリング、本社各部、営業・製造拠点監査及び子会社監査実績報告、当社及び子会社月次予算実績推移、貸借対照表推移、財務報告内部統制評価、不備指摘・改善状況及び残存不備等であります。

当事業年度の監査重点項目は、国内営業、製造拠点、本社各部監査の継続、国内/海外子会社の監査深度向上、重要項目に関するテーマ監査の継続、本社会計監査の内容充実に向けた継続的取り組み、法令等改正対応状況の点検であります。

## 4. 常勤及び非常勤監査役の活動状況

常勤監査役は、代表取締役及び各取締役との意見交換、本社各部、営業・製造拠点及び国内外の子会社に対する監査を行っております。当事業年度に於いて、海外はマレーシア子会社への往査を行いました。マレーシア子会社では会計監査人の現地会計監査人に対するヒアリングにも同席しました。また、重要なリスクに対応したテーマ監査を実施しており、当事業年度は、情報セキュリティ・サイバーセキュリティ管理、下請法等法令順守の状況について監査を実施しました。さらに取締役会、経営会議、リスク・コンプライアンス委員会、中央環境安全衛生管理委員会、中央品質管理委員会、輸出管理委員会等の重要会議へのオンライン形式も交えた出席、重要な決裁書類の閲覧、内部監査部門及び会計監査人の営業・製造拠点監査への同行を実施しています。

社外監査役は、取締役会に出席して積極的に意見を述べ、経営指標、リスク管理等について提言を行うとともに、取締役及び使用人等からその職務の執行状況について報告を受けております。監査役会では会計監査人の監査・期中レビュー結果、常勤監査役の活動状況、子会社の業況、財務状況について報告を受け、積極的に意見を述べております。また、年1回程度、監査役会と代表取締役との懇談会等を実施し、当社グループの経営課題、リスク管理の状況について意見交換を行っております。

#### 内部監査の状況

当社の内部監査は、内部監査室（1名）が、事業年度ごとに監査計画を作成し、その計画を基にリスク管理、業務の効率性と有効性、法令諸規則、社内規程の順守状況等を評価しております。また監査結果により被監査部門に対する具体的な助言・勧告を行い、改善状況を確認する等、実効性の高い内部監査を実施しております。

内部監査室では監査役および会計監査人との連携を密にして監査実施状況および結果の確認等必要に応じて情報交換を行い、相互に連携を図り内部監査機能の強化を図っております。

監査結果については代表取締役、常勤監査役に報告するとともに毎年1回取締役会および監査役会に出席し監査方針、監査結果等についての報告を行っております。

#### 会計監査の状況

##### a. 監査法人の名称

太陽有限責任監査法人

##### b. 継続監査期間

2014年以降 11年間

##### c. 業務を執行した公認会計士

和田 磨紀郎

櫻井 純一

##### d. 監査業務に係る補助者の構成

当社の会計監査業務に係る補助者は、公認会計士5名、その他26名であります。

##### e. 監査法人の選定方針と理由

当社は、会計監査人の選定に際しては、当社の業務内容に対応して効率的な監査業務を実施できる一定の規模と世界的なネットワークを持ち、審査体制が整備されていること、監査日数、監査期間及び監査報酬が合理的かつ妥当であること、さらに監査実績などにより総合的に判断し選定しております。

監査役会は、会計監査人の職務の執行に支障がある場合等、その必要があると判断した場合は、株主総会に提出する会計監査人の解任又は不再任に関する議案の内容を決定し、取締役会は当該決定に基づき、当該議案を株主総会に提出します。

また、監査役会は、会計監査人が会社法第340条第1項各号に定める項目に該当すると認められる場合は、監査役全員の合意に基づき会計監査人を解任いたします。この場合、監査役会が選定した監査役は、解任後最初に招集される株主総会において会計監査人を解任した旨と解任理由を報告いたします。

## f. 監査役及び監査役会による監査法人の評価

当社の監査役及び監査役会は、会計監査人に対して評価を行っております。この評価については、会計監査人が独立の立場を保持し、かつ適正な監査を実施しているかを監視及び検証するとともに、会計監査人からその職務の執行状況についての報告、「職務の遂行が適正に行われることを確保するための体制」（会社計算規則第131号に掲げる事項）を「監査に関する品質管理基準」（2005年10月28日企業会計審議会）等に従って整備している旨の通知を受け、必要に応じて説明を求めました。その結果、会計監査人の職務執行に問題ないと評価し、太陽有限責任監査法人の再任を決議いたしました。

## 監査公認会計士等に対する報酬の内容

## a. 監査公認会計士等に関する報酬

区分	前連結会計年度		当連結会計年度	
	監査証明業務に基づく報酬（千円）	非監査業務に基づく報酬（千円）	監査証明業務に基づく報酬（千円）	非監査業務に基づく報酬（千円）
提出会社	30,600	-	30,400	-
連結子会社	-	-	-	-
計	30,600	-	30,400	-

## b. 監査公認会計士等と同一のネットワーク（Grant Thornton International Ltd.）に属する組織に対する報酬（a.を除く）

区分	前連結会計年度		当連結会計年度	
	監査証明業務に基づく報酬（千円）	非監査業務に基づく報酬（千円）	監査証明業務に基づく報酬（千円）	非監査業務に基づく報酬（千円）
提出会社	-	3,800	-	7,600
連結子会社	5,335	1,069	5,898	829
計	5,335	4,869	5,898	8,429

当社における非監査業務の内容は、税務サービス業務です。

また、連結子会社における非監査業務の内容は、移転価格文書化支援業務です。

## c. その他の重要な監査証明業務に基づく報酬の内容

該当事項はありません。

## d. 監査報酬の決定方針

該当事項はありませんが、監査日数等を勘案して決定しております。

## e. 監査役会が会計監査人の報酬等に同意した理由

監査役会は、会計監査人の監査計画の内容、会計監査の職務執行状況および報酬見積りの算定根拠などが適切であるかどうかについて必要な検証を行ったうえで、会計監査人の報酬等の額について同意の判断をいたしました。

( 4 ) 【役員の報酬等】

役員区分ごとの報酬等の総額、報酬等の種類別の総額及び対象となる役員の員数

役員区分	報酬等の総額 (千円)	報酬等の種類別の総額(千円)				対象となる 役員の員数 (名)
		固定報酬	業績連動報酬	退職慰労金	譲渡制限付 株式報酬	
取締役 ( 社外取締役を除く。 )	97,290	76,183	-	-	21,107	5
監査役 ( 社外監査役を除く。 )	16,548	16,548	-	-	-	1
社外役員	13,602	13,602	-	-	-	4

(注) 1. 取締役の支給額には、使用人兼務取締役の使用人分給与は含まれておりません。

2. 役員ごとの報酬等の総額につきましては、1億円以上を支給している役員はおりませんので記載を省略しております。

非金銭報酬等の内容

業務執行取締役に対して、当社の企業価値の持続的な向上を図るインセンティブを与えるとともに、対象取締役と株主との一層の価値共有を進めることを目的として株式報酬を交付しております。

当株式報酬の内容は、譲渡制限付株式報酬であり、「第4 提出会社の状況 1 株式等の状況 ( 4 ) 発行済株式総数、資本金等の推移」、及び下記「 取締役の個人別の報酬等の内容に係る決定方針」に記載のとおりです。

取締役及び監査役の報酬等についての株主総会の決議に関する事項

取締役の報酬限度額は、2006年6月29日開催の第62期定時株主総会で決議された年額240百万円以内(ただし、使用人分給与は含まない。)、監査役の報酬限度額は、2006年6月29日開催の第62期定時株主総会において年額60百万円以内と決議いただいております。当該定時株主総会終結時点の取締役の員数は9名、監査役の員数は3名です。また、これとは別枠で譲渡制限付株式報酬のための報酬限度額は、2018年6月28日開催の第74期定時株主総会で決議された年額30百万円(社外取締役は除く)以内と決議いただいております。当該定時株主総会終結時点の取締役(社外取締役は除く)の員数は5名です。

取締役の個人別の報酬等の内容に係る決定方針

a. 取締役の個人別の報酬等の内容に係る決定方針の決定方法

当社は、2021年2月26日開催の取締役会において、取締役の個人別の報酬等の内容の決定に係る決定方針(以下「決定方針」といいます。)を決議しております。

b. 決定方針の内容の概要

( a ) . 基本方針

当社の取締役の報酬は、企業理念を實踐できる優秀な経営人材を確保し、上場企業として持続的な成長に不可欠な人材を登用できる報酬とします。個々の取締役の報酬の決定に際しては各職責等を踏まえた適正な水準とすることを基本方針とし、企業価値の持続的な向上を図るインセンティブとして十分に機能するよう株主利益と連動した報酬体系とします。

具体的には、業務執行取締役の報酬は、固定報酬としての基本報酬と非金銭報酬である株式報酬(譲渡制限付株式報酬)により構成し、監督機能を担う社外取締役については、その役割と独立性の観点に鑑み、基本報酬のみを支払うこととします。

( b ) . 基本報酬(金銭報酬)の個人別の報酬等の額の決定に関する方針(報酬等を与える時期または条件の決定に関する方針を含む。)

当社の取締役の基本報酬は、月例の固定報酬とし、役位、職責、在任年数に応じて他社水準、当社の業績、従業員給与の水準をも考慮しながら、総合的に勘案して決定するものとします。

(c)．非金銭報酬等の内容および額または数の算定方法の決定に関する方針(報酬等を与える時期または条件の決定に関する方針を含む。)

当社の取締役の非金銭報酬は、業務執行取締役に対して、金銭報酬債権を付与して譲渡制限付株式を取得させるものであり、当社は、対象取締役に対して、当社の企業価値の持続的な向上を図るインセンティブを与えるとともに、対象取締役と株主との一層の価値共有を進めることを目的として、原則として毎事業年度一定の時期に、対象取締役に、当社の取締役会決議に基づき金銭報酬債権を付与し、当該金銭報酬債権の全部を現物出資財産として会社に現物出資させることで、当社の普通株式を発行又は処分し、譲渡制限の合意等を含んだ割当契約を締結して、これを保有させます。

各対象取締役に対して付与される譲渡制限付株式を取得させるための金銭報酬債権の金額及び交付される譲渡制限付株式の数は、譲渡制限付株式報酬規程等において規定されている算定方法に従い、役位、在任年数、株価等に基づき、決定します。

譲渡制限期間は、譲渡制限付株式の払込期日から30年間とします。譲渡制限期間中、継続して、当社の取締役の地位にあったことを条件とし、譲渡制限が解除されます。また、譲渡制限期間が満了する前に当該割当契約に定める理由により当社の取締役の地位を退任した場合には、譲渡制限が解除されます。

(d)．金銭報酬の額または非金銭報酬等の額の取締役の個人別の報酬等の額に対する割合の決定に関する方針

取締役の種類別の報酬割合については、当社と同程度の事業規模や関連する業種・業態に属する企業をベンチマークとする報酬水準等を踏まえ、決定するものとします。

(e)．取締役の個人別の報酬等の内容についての決定に係る委任に関する事項

個人別の基本報酬額については取締役会決議に基づき代表取締役社長がその具体的内容の決定について委任を受けるものとし、代表取締役社長は、株主総会で承認された取締役の報酬限度額の範囲内で、各取締役の基本報酬額を決定する権限を有します。なお、株式報酬は譲渡制限付株式報酬規程において割当株式数に関する算定方法を規定しており、改訂する場合は取締役会の決議によります。取締役会は、当該権限が代表取締役社長によって適切に行使されるよう、監査役と意見交換をするものとし、上記の委任を受けた代表取締役社長は、当該意見交換の内容に沿って決定をしなければならないこととします。

c.当該事業年度に係る取締役の個人別の報酬等の内容が決定方針に沿うものであると取締役会が判断した理由

取締役の個人別の報酬等の内容の決定に当たっては、取締役会が監査役との意見交換において基本報酬について他社水準、当社の業績、従業員給与の水準等を踏まえた多角的な検討を行っており、代表取締役社長も当該意見交換の内容に沿って決定していること、株式報酬について譲渡制限付株式報酬規程に定める割当株式数に関する算定方法に基づき決定していること等決定方針との整合性を含めて総合的に審議決定しており、取締役の個人別の報酬等の内容は、決定方針に沿うものであると判断しております。

取締役の個人別の報酬等の内容の決定等

当事業年度においては、取締役会から各取締役の基本報酬の額の決定の委任を受けた代表取締役社長黒田浩史が、監査役との意見交換の内容に沿い、各取締役の基本報酬の額を決定しております。代表取締役社長に対して委任した理由は、当社全体の業績等を俯瞰しつつ各取締役の報酬水準の決定を行うためです。

( 5 ) 【株式の保有状況】

投資株式の区分の基準及び考え方

当社は、株式投資について、もっぱら株式の価値の変動または配当の受領によって利益を得ることを目的として保有する株式を純投資目的である株式、それ以外を純投資目的以外の目的である株式（政策保有株式）に区分しております。

保有目的が純投資目的以外の目的である投資株式

a . 保有方針及び保有の合理性を検証する方法並びに個別銘柄の保有の適否に関する取締役会等における検証の内容

当社は、事業戦略、取引関係等を勘案し、当社の中長期的な企業価値の向上に資すると判断される場合、上場株式を取得し保有するものとします。

当社は、毎年、取締役会において、個別の政策保有株式について、政策保有に伴う配当金・関連取引利益等の関連収益が当社の資本コストを上回っているかどうか等を検証するとともに、保有の意義について確認します。検証の結果、保有の経済合理性・意義が薄れたと判断した株式は、当該企業の状況を勘案したうえで縮減を進めることを基本方針とします。

b . 保有目的が純投資目的以外の目的の投資株式

	銘柄数 (銘柄)	貸借対照表計上額の 合計額(千円)
非上場株式	7	16,245
非上場株式以外の株式	19	2,121,788

( 当事業年度において株式数が増加した銘柄 )

	銘柄数 (銘柄)	株式数の増加に係る取得 価額の合計額(千円)	株式数の増加の理由
非上場株式	-	-	-
非上場株式以外の株式	3	895	取引先持株会を通じた株式の取得

( 当事業年度において株式数が減少した銘柄 )

	銘柄数 (銘柄)	株式数の減少に係る売却 価額の合計額(千円)
非上場株式	-	-
非上場株式以外の株式	3	120,749

c. 特定投資株式の銘柄ごとの株式数、貸借対照表計上額等に関する情報

特定投資株式

銘柄	当事業年度	前事業年度	保有目的、業務提携等の概要、 定量的な保有効果 及び株式数が増加した理由	当社の株式の 保有の有無
	株式数（株）	株式数（株）		
	貸借対照表計上額 （千円）	貸借対照表計上額 （千円）		
(株)コンコルディア・ フィナンシャルグ ループ	340,357	340,357	資金調達等の金融関係で取引があり、財 務活動の円滑化及び関係強化を目的とし て保有しております。保有意義及び経済 合理性を検証し、取締役会において保有 継続の妥当性を確認しております。	有
	333,958	262,006		
(株)東京精密	39,760	39,760	駆動システム事業において販売関係で取 引があり、取引の維持・円滑化及び関係 強化を目的に保有しております。保有意 義及び経済合理性を検証し、取締役会に おいて保有継続の妥当性を確認しており ます。	有
	316,529	484,078		
(株)みずほフィナン シャルグループ	70,227	70,227	資金調達等の金融関係で取引があり、財 務活動の円滑化及び関係強化を目的とし て保有しております。保有意義及び経済 合理性を検証し、取締役会において保有 継続の妥当性を確認しております。	有
	284,489	213,911		
(株)牧野フライス製作 所	20,459	20,459	機工・計測システム事業において販売関 係で取引があり、取引の維持・円滑化及 び関係強化を目的に保有しております。 保有意義及び経済合理性を検証し、取締 役会において保有継続の妥当性を確認し ております。	有
	238,756	128,073		
東京エレクトロン(株)	9,900	9,900	駆動システム事業において販売関係で取 引があり、取引の維持・円滑化及び関係 強化を目的に保有しております。保有意 義及び経済合理性を検証し、取締役会に おいて保有継続の妥当性を確認しており ます。	無
	199,089	391,743		
(株)マキタ	33,820	33,820	金型システム事業において販売関係で取 引があり、取引の維持・円滑化及び関係 強化を目的に保有しております。保有意 義及び経済合理性を検証し、取締役会に おいて保有継続の妥当性を確認しており ます。	有
	166,563	144,411		
アイダエンジニアリ ング(株)	121,000	121,000	金型システム事業において機械設備導入 で取引があり、取引の維持・円滑化及び 関係強化を目的に保有しております。保 有意義及び経済合理性を検証し、取締役 会において保有継続の妥当性を確認して おります。	有
	108,295	107,569		
日本トムソン(株)	217,000	217,000	駆動システム事業において販売関係で取 引があり、取引の維持・円滑化及び関係 強化を目的に保有しております。保有意 義及び経済合理性を検証し、取締役会に おいて保有継続の妥当性を確認しており ます。	有
	105,462	139,314		

銘柄	当事業年度	前事業年度	保有目的、業務提携等の概要、 定量的な保有効果 及び株式数が増加した理由	当社の株式の 保有の有無
	株式数（株）	株式数（株）		
	貸借対照表計上額 （千円）	貸借対照表計上額 （千円）		
三井住友トラスト・ ホールディングス(株)	16,920	16,920	資金調達等の金融関係で取引があり、財務活動の円滑化及び関係強化を目的として保有しております。保有意義及び経済合理性を検証し、取締役会において保有継続の妥当性を確認しております。	有
	62,942	55,971		
新東工業(株)	72,100	72,100	駆動システム事業において販売関係で取引があり、取引の維持・円滑化及び関係強化を目的に保有しております。保有意義及び経済合理性を検証し、取締役会において保有継続の妥当性を確認しております。	有
	59,987	89,764		
(株)トミタ	41,917	41,328	駆動システム事業及び機工・計測システム事業において販売関係で取引があり、取引の維持・円滑化及び関係強化を目的に保有しております。保有意義及び経済合理性を検証し、取締役会において保有継続の妥当性を確認しております。取引先持株会を通じた株式の取得により株式数が増加しております。	有
	56,882	62,984		
第一生命ホールディングス(株)	10,800	10,800	保険関係で取引があり、財務活動の円滑化及び関係強化を目的として保有しております。保有意義及び経済合理性を検証し、取締役会において保有継続の妥当性を確認しております。	有
	48,945	41,612		
ユアサ商事(株)	9,744	9,744	駆動システム事業及び機工・計測システム事業において販売関係で取引があり、取引の維持・円滑化及び関係強化を目的に保有しております。保有意義及び経済合理性を検証し、取締役会において保有継続の妥当性を確認しております。	有
	44,140	52,130		
(株)和井田製作所	47,300	47,300	駆動システム事業において販売関係で、金型システム事業において機械設備導入でそれぞれ取引があり、取引の維持・円滑化及び関係強化を目的に保有しております。保有意義及び経済合理性を検証し、取締役会において保有継続の妥当性を確認しております。	有
	43,799	53,449		
(株)F U J I	10,000	10,000	駆動システム事業において販売関係で取引があり、取引の維持・円滑化及び関係強化を目的に保有しております。保有意義及び経済合理性を検証し、取締役会において保有継続の妥当性を確認しております。	無
	20,925	26,690		



銘柄	当事業年度	前事業年度	保有目的、業務提携等の概要、 定量的な保有効果 及び株式数が増加した理由	当社の株式の 保有の有無
	株式数（株）	株式数（株）		
	貸借対照表計上額 （千円）	貸借対照表計上額 （千円）		
兼松(株)	6,366	6,366	機工・計測システム事業において販売関係で、駆動システム事業において機械設備導入でそれぞれ取引があり、取引の維持・円滑化及び関係強化を目的に保有しております。保有意義及び経済合理性を検証し、取締役会において保有継続の妥当性を確認しております。	有
	16,029	16,500		
N I T T O K U(株)	6,452	6,444	駆動システム事業において販売関係で取引があり、取引の維持・円滑化及び関係強化を目的に保有しております。保有意義及び経済合理性を検証し、取締役会において保有継続の妥当性を確認しております。取引先持株会を通じた株式の取得により株式数が増加しております。	無
	13,633	12,715		
(株)N a I T O	6,600	6,600	駆動システム事業及び機工・計測システム事業において販売関係で取引があり、取引の維持・円滑化及び関係強化を目的に保有しております。保有意義及び経済合理性を検証し、取締役会において保有継続の妥当性を確認しております。	無
	825	990		
双葉電子工業(株)	1,000	1,000	金型システム事業において部材購入で取引があり、取引の維持・円滑化及び関係強化を目的に保有しております。保有意義及び経済合理性を検証し、取締役会において保有継続の妥当性を確認しております。	有
	535	514		
山洋電気(株)	-	13,501	当事業年度において全株式を売却	無
	-	95,188		
ニデック(株)	-	2,020	当事業年度において全株式を売却	無
	-	12,382		
オークマ(株)	-	1,071	当事業年度において全株式を売却	無
	-	7,624		

- （注）１．定量的な保有効果については、記載が困難であります。保有の合理性は、毎年、取締役会で、個別の政策保有株式について、保有目的が適切か、保有に伴う便益やリスクが資本コストに見合っているか等を精査し、保有の適否を検証しております。
- ２．オークマ(株)は、当事業年度において株式分割（１株を２株へ分割）を実施しております。
- ３．ニデック(株)は、当事業年度において株式分割（１株を２株へ分割）を実施しております。

## 第5【経理の状況】

### 1 連結財務諸表及び財務諸表の作成方法について

(1) 当社の連結財務諸表は、「連結財務諸表の用語、様式及び作成方法に関する規則」(昭和51年大蔵省令第28号)に基づいて作成しております。

(2) 当社の財務諸表は、「財務諸表等の用語、様式及び作成方法に関する規則」(昭和38年大蔵省令第59号。以下「財務諸表等規則」という。)に基づいて作成しております。

また、当社は、特例財務諸表提出会社に該当し、財務諸表等規則第127条の規定により財務諸表を作成していません。

### 2 監査証明について

当社は、金融商品取引法第193条の2第1項の規定に基づき、連結会計年度(2024年4月1日から2025年3月31日まで)の連結財務諸表及び事業年度(2024年4月1日から2025年3月31日まで)の財務諸表について、太陽有限責任監査法人により監査を受けております。

### 3 連結財務諸表等の適正性を確保するための特段の取組について

当社は、連結財務諸表等の適正性を確保するための特段の取組を行っております。具体的には、会計基準等の内容を適切に把握し、的確に対応することができる体制を整備するために、公益財団法人財務会計基準機構へ加入しております。

## 1 【連結財務諸表等】

## ( 1 ) 【連結財務諸表】

## 【連結貸借対照表】

(単位：千円)

	前連結会計年度 (2024年 3 月31日)	当連結会計年度 (2025年 3 月31日)
資産の部		
流動資産		
現金及び預金	3,256,400	3,290,414
受取手形	7 113,744	72,158
電子記録債権	7 245,855	317,636
売掛金	4,353,991	4,094,350
商品及び製品	1,291,178	1,351,777
仕掛品	2,369,161	2,294,925
原材料及び貯蔵品	1,300,008	930,906
その他	658,637	707,682
貸倒引当金	5,115	5,622
流動資産合計	13,583,862	13,054,229
固定資産		
有形固定資産		
建物及び構築物（純額）	2 3,106,735	2 3,054,778
機械装置及び運搬具（純額）	2 1,772,777	2 1,673,666
土地	2, 4 1,869,755	2, 4 1,869,755
リース資産（純額）	1,125,115	1,218,341
建設仮勘定	286,195	1,222,700
その他（純額）	2 232,756	2 295,952
有形固定資産合計	5 8,393,336	5 9,335,195
無形固定資産		
その他	170,911	167,828
無形固定資産合計	170,911	167,828
投資その他の資産		
投資有価証券	1, 2 2,639,394	1, 2 2,367,790
繰延税金資産	921,726	981,358
その他	177,036	254,956
貸倒引当金	1,750	1,778
投資その他の資産合計	3,736,407	3,602,326
固定資産合計	12,300,656	13,105,350
資産合計	25,884,519	26,159,580

(単位：千円)

	前連結会計年度 (2024年 3 月31日)	当連結会計年度 (2025年 3 月31日)
<b>負債の部</b>		
流動負債		
支払手形及び買掛金	1,011,275	1,103,929
電子記録債務	2,423,054	1,466,784
短期借入金	2, 3 2,665,928	2, 3 3,418,107
リース債務	214,917	269,483
未払法人税等	180,499	47,744
賞与引当金	313,102	305,487
受注損失引当金	545	6,742
資産除去債務	42,324	42,324
その他	6 1,332,361	6 1,809,349
流動負債合計	8,184,010	8,469,953
固定負債		
長期借入金	2,747,016	2 2,868,909
リース債務	953,752	995,822
再評価に係る繰延税金負債	4 358,749	4 369,190
役員退職慰労引当金	27,353	29,817
退職給付に係る負債	1,438,453	1,421,866
その他	477,808	421,730
固定負債合計	6,003,134	6,107,337
負債合計	14,187,144	14,577,290
純資産の部		
株主資本		
資本金	1,930,940	1,941,619
資本剰余金	1,535,753	1,556,729
利益剰余金	5,324,872	5,297,988
自己株式	9,275	9,324
株主資本合計	8,782,290	8,787,013
その他の包括利益累計額		
その他有価証券評価差額金	1,285,737	1,090,025
土地再評価差額金	4 814,401	4 803,960
為替換算調整勘定	571,460	648,626
退職給付に係る調整累計額	55,092	56,031
その他の包括利益累計額合計	2,726,691	2,598,643
非支配株主持分	188,392	196,632
純資産合計	11,697,374	11,582,289
負債純資産合計	25,884,519	26,159,580

## 【連結損益計算書及び連結包括利益計算書】

## 【連結損益計算書】

(単位：千円)

	前連結会計年度 (自 2023年 4 月 1 日 至 2024年 3 月31日)	当連結会計年度 (自 2024年 4 月 1 日 至 2025年 3 月31日)
売上高	1 18,504,199	1 17,284,135
売上原価	4 14,066,958	4 13,187,051
売上総利益	4,437,241	4,097,083
販売費及び一般管理費	2, 3 3,854,006	2, 3 3,785,488
営業利益	583,235	311,595
営業外収益		
受取配当金	55,777	69,979
為替差益	204,494	26,732
持分法による投資利益	242	-
設備賃貸料	38,303	36,546
スクラップ売却益	30,258	35,180
受取補償金	101,244	140,100
補助金収入	11,682	68,511
その他	77,510	68,133
営業外収益合計	519,512	445,185
営業外費用		
支払利息	84,935	112,299
持分法による投資損失	-	15,190
クレーム対策関連費用	44,993	14,466
シンジケートローン手数料	2,579	34,593
賃貸設備原価	16,896	15,930
補償金原価	53,940	76,217
その他	54,702	68,704
営業外費用合計	258,047	337,402
経常利益	844,701	419,377
特別利益		
固定資産売却益	5 3,897	5 15
投資有価証券売却益	6 50,827	6 106,253
特別利益合計	54,725	106,269
特別損失		
固定資産売却損	-	7 13
固定資産除却損	8 36,200	8 103,771
減損損失	9 3,912	-
投資有価証券評価損	-	10 4,678
のれん減損損失	721,942	-
事業撤退損	11 18,663	11 15,000
特別損失合計	780,719	123,464
税金等調整前当期純利益	118,707	402,182
法人税、住民税及び事業税	318,647	245,696
法人税等調整額	671,435	3,385
法人税等合計	352,787	242,311
当期純利益	471,494	159,870
非支配株主に帰属する当期純損失 ( )	26,950	12,718
親会社株主に帰属する当期純利益	498,444	172,589

【連結包括利益計算書】

(単位：千円)

	前連結会計年度 (自 2023年 4 月 1 日 至 2024年 3 月31日)	当連結会計年度 (自 2024年 4 月 1 日 至 2025年 3 月31日)
当期純利益	471,494	159,870
その他の包括利益		
その他有価証券評価差額金	620,818	195,712
土地再評価差額金	-	10,441
為替換算調整勘定	39,426	89,250
退職給付に係る調整額	44,439	939
その他の包括利益合計	1,704,684	1,115,963
包括利益	1,176,178	43,907
(内訳)		
親会社株主に係る包括利益	1,200,433	44,540
非支配株主に係る包括利益	24,254	633

【連結株主資本等変動計算書】

前連結会計年度（自 2023年4月1日 至 2024年3月31日）

（単位：千円）

	株主資本				
	資本金	資本剰余金	利益剰余金	自己株式	株主資本合計
当期首残高	1,920,737	1,525,563	5,053,846	9,225	8,490,921
当期変動額					
新株の発行	10,203	10,189			20,392
剰余金の配当			227,418		227,418
親会社株主に帰属する 当期純利益			498,444		498,444
自己株式の取得				50	50
非支配株主との取引に 係る親会社の持分変動					-
株主資本以外の項目の 当期変動額（純額）					
当期変動額合計	10,203	10,189	271,026	50	291,368
当期末残高	1,930,940	1,535,753	5,324,872	9,275	8,782,290

	その他の包括利益累計額					非支配株 主持分	純資産合計
	その他有価証券 評価差額金	土地再評価 差額金	為替換算 調整勘定	退職給付に係る 調整累計額	その他の包括 利益累計額合計		
当期首残高	664,919	814,401	534,730	10,652	2,024,703	214,671	10,730,296
当期変動額							
新株の発行							20,392
剰余金の配当							227,418
親会社株主に帰属する 当期純利益							498,444
自己株式の取得							50
非支配株主との取引に 係る親会社の持分変動							-
株主資本以外の項目の 当期変動額（純額）	620,818	-	36,730	44,439	701,988	26,279	675,709
当期変動額合計	620,818	-	36,730	44,439	701,988	26,279	967,077
当期末残高	1,285,737	814,401	571,460	55,092	2,726,691	188,392	11,697,374

当連結会計年度（自 2024年 4 月 1 日 至 2025年 3 月31日）

（単位：千円）

	株主資本				
	資本金	資本剰余金	利益剰余金	自己株式	株主資本合計
当期首残高	1,930,940	1,535,753	5,324,872	9,275	8,782,290
当期変動額					
新株の発行	10,679	10,666			21,345
剰余金の配当			199,473		199,473
親会社株主に帰属する 当期純利益			172,589		172,589
自己株式の取得				48	48
非支配株主との取引に 係る親会社の持分変動		10,310			10,310
株主資本以外の項目の 当期変動額（純額）					
当期変動額合計	10,679	20,976	26,884	48	4,723
当期末残高	1,941,619	1,556,729	5,297,988	9,324	8,787,013

	その他の包括利益累計額					非支配株 主持分	純資産合計
	その他有価証券 評価差額金	土地再評価 差額金	為替換算 調整勘定	退職給付に係る 調整累計額	その他の包括 利益累計額合計		
当期首残高	1,285,737	814,401	571,460	55,092	2,726,691	188,392	11,697,374
当期変動額							
新株の発行							21,345
剰余金の配当							199,473
親会社株主に帰属する 当期純利益							172,589
自己株式の取得							48
非支配株主との取引に 係る親会社の持分変動							10,310
株主資本以外の項目の 当期変動額（純額）	195,712	10,441	77,165	939	128,048	8,240	119,808
当期変動額合計	195,712	10,441	77,165	939	128,048	8,240	115,084
当期末残高	1,090,025	803,960	648,626	56,031	2,598,643	196,632	11,582,289



## 【連結キャッシュ・フロー計算書】

(単位：千円)

	前連結会計年度 (自 2023年 4 月 1 日 至 2024年 3 月31日)	当連結会計年度 (自 2024年 4 月 1 日 至 2025年 3 月31日)
営業活動によるキャッシュ・フロー		
税金等調整前当期純利益	118,707	402,182
減価償却費	922,032	1,009,444
のれん償却額	82,507	-
貸倒引当金の増減額（ は減少）	1,029	567
賞与引当金の増減額（ は減少）	19,934	7,572
役員退職慰労引当金の増減額（ は減少）	371	2,464
退職給付に係る負債の増減額（ は減少）	37,886	15,215
受注損失引当金の増減額（ は減少）	160	6,196
受取利息及び受取配当金	76,254	72,182
支払利息	84,935	112,299
持分法による投資損益（ は益）	242	15,190
固定資産売却損益（ は益）	3,897	2
固定資産除却損	36,200	103,771
投資有価証券売却損益（ は益）	50,827	106,253
投資有価証券評価損益（ は益）	-	4,678
減損損失	3,912	-
のれん減損損失	721,942	-
売上債権の増減額（ は増加）	50,599	209,884
棚卸資産の増減額（ は増加）	152,664	411,911
仕入債務の増減額（ は減少）	1,512,499	860,037
その他の流動資産の増減額（ は増加）	395,967	36,567
その他の流動負債の増減額（ は減少）	106,848	457,677
その他	35,606	49,055
小計	1,013,382	1,662,517
利息及び配当金の受取額	76,823	62,713
利息の支払額	76,208	117,859
法人税等の支払額又は還付額（ は支払）	586,172	380,866
営業活動によるキャッシュ・フロー	427,824	1,226,505
投資活動によるキャッシュ・フロー		
定期預金の預入による支出	23,000	4,000
定期預金の払戻による収入	53,000	27,000
投資有価証券の取得による支出	872	895
投資有価証券の売却による収入	63,627	120,749
有形及び無形固定資産の取得による支出	1,396,180	1,655,601
有形及び無形固定資産の売却による収入	3,985	16
持分法適用関連会社株式の取得による支出	-	80,000
その他	11,658	50,737
投資活動によるキャッシュ・フロー	1,311,097	1,643,468
財務活動によるキャッシュ・フロー		
短期借入金の増減額（ は減少）	-	600,000
長期借入れによる収入	1,815,624	1,430,000
長期借入金の返済による支出	1,202,478	1,149,664
リース債務の返済による支出	198,172	245,790
セール・アンド・リースバックによる収入	29,200	13,945
配当金の支払額	227,418	199,473
連結の範囲の変更を伴わない子会社株式の取得による支出	-	4,647
非支配株主からの払込みによる収入	-	23,831
その他	2,075	48
財務活動によるキャッシュ・フロー	214,678	468,153
現金及び現金同等物に係る換算差額	58,398	5,824
現金及び現金同等物の増減額（ は減少）	726,993	57,014
現金及び現金同等物の期首残高	3,960,393	3,233,400
現金及び現金同等物の期末残高	1 3,233,400	1 3,290,414

【注記事項】

( 連結財務諸表作成のための基本となる重要な事項 )

1 . 連結の範囲に関する事項

( 1 ) 連結子会社の数 7社

連結子会社の名称

クロダプレジジョンインダストリーズ(M)

平湖黒田精工有限公司

韓国黒田精工(株)

KURODA JENA TEC HOLDINGS LTD. ( 英国 )

Jenaer Gewindetechnik GmbH(ドイツ)

KURODA JENA TEC, INC. ( 米国 )

(株)ゲージング

前連結会計年度において連結子会社であったクロダインターナショナル(株)は、2024年10月に当社を存続会社とする吸収合併を行ったため、連結の範囲から除いております。

( 2 ) 非連結子会社の数 0社

2 . 持分法の適用に関する事項

( 1 ) 持分法適用の関連会社数 2社

・ 会社等の名称 日本金型産業(株)  
紅忠黒田ラミネーション(株)

( 2 ) 持分法を適用していない非連結子会社の状況

非連結子会社の数0社

( 3 ) 持分法適用会社のうち、決算日が連結決算日と異なる会社については、各社の事業年度に係る財務諸表を使用しております。

3 . 連結子会社の事業年度等に関する事項

連結子会社のうち、クロダプレジジョンインダストリーズ( M )、平湖黒田精工有限公司および韓国黒田精工(株)の決算日は、12月末日であります。(株)ゲージング、KURODA JENA TEC HOLDINGS LTD.、Jenaer Gewindetechnik GmbH、KURODA JENA TEC, INC.の決算日は、2月末日であります。連結財務諸表の作成にあたっては、同日現在の財務諸表を使用し、連結決算日との間に生じた重要な取引については、連結上必要な調整を行っております。

#### 4. 会計方針に関する事項

##### (1) 重要な資産の評価基準及び評価方法

有価証券

    其他有価証券

        市場価格のない株式等以外のもの

        時価法（評価差額は全部純資産直入法により処理し、売却原価は移動平均法により算定）

        市場価格のない株式等

        移動平均法による原価法

棚卸資産

    (イ) 製品・仕掛品

        見込み生産品は移動平均法による原価法、受注生産品は個別法による原価法（収益性の低下に基づく簿価切下げの方法により算定）

    (ロ) 商品・原材料・貯蔵品

        移動平均法による原価法（収益性の低下に基づく簿価切下げの方法により算定）

デリバティブ

    時価法

##### (2) 重要な減価償却資産の減価償却方法

有形固定資産（リース資産を除く）

    親会社及び国内連結子会社は定率法（ただし、1998年4月1日以降に取得した建物（附属設備を除く）並びに2016年4月1日以降に取得した建物附属設備及び構築物については定額法）を採用しております。海外子会社は定額法によっております。

    なお、主な耐用年数は次のとおりであります。

        建物                    10～50年

        機械及び装置          2～13年

無形固定資産及び投資その他の資産（リース資産を除く）

    定額法を採用しております。ただし、自社利用のソフトウェアについては、社内における利用可能期間（5年）に基づく定額法によっております。

リース資産

    所有権移転外ファイナンス・リース取引に係るリース資産

        リース期間を耐用年数とし、残存価額を零（残価保証の取り決めがあるものは当該保証額）とする定額法を採用しております。

##### (3) 重要な引当金の計上基準

貸倒引当金

    債権の貸倒れによる損失に備えるため一般債権については貸倒実績率に基づき、貸倒懸念債権等、特定の債権については個別の回収可能性を検討し、回収不能見込額を計上しております。

賞与引当金

    従業員の賞与支給に充てるため支給見込額基準により計上しております。

受注損失引当金

    受注契約に係る将来の損失に備えるため、当連結会計年度における受注契約に係る損失見込額を計上しております。

役員退職慰労引当金

    役員退職慰労金の支払いに備えるため、内規に基づき算出した期末要支給額の100%を計上しております。

##### (4) 退職給付に係る会計処理の方法

    退職給付に係る負債は、従業員の退職給付に備えるため、当連結会計年度末における見込み額に基づき計上しております。なお、退職給付債務の算定にあたり、退職給付見込額を当連結会計年度までの期間に帰属させる方法については、給付算定式基準によっております。数理計算上の差異は、各連結会計年度の発生時の従業員の平均残存勤務期間以内の一定年数（12年）による定額法により、それぞれ発生の日連結会計年度より費用処理しております。過去勤務費用は、その発生時の従業員の平均残存期間以内の一定年数（12年）による定額法により、発生年度より費用処理しております。未認識数理計算上の差異及び未認識過去勤務費用については、税効果を調整の上、純資産の部におけるその他の包括利益累計額の退職給付に係る調整累計額に計上しております。

( 5 ) 重要な収益及び費用の計上基準

当社グループは、以下の5ステップアプローチに基づき、収益を認識しております。

- ステップ1：顧客との契約を識別する
- ステップ2：契約における履行義務を識別する
- ステップ3：取引価格を算定する
- ステップ4：取引価格を契約における履行義務に配分する
- ステップ5：企業が履行義務を充足時に収益を認識する

当社グループの顧客との契約から生じる収益に関する主要な事業における主な履行義務の内容、及び収益を認識する通常の時点は以下のとおりであります。

駆動システム事業

駆動システム事業においては、主に精密研削ボールねじ、及び転造ボールねじの製造及び販売を行っております。商品又は製品の国内販売については、出荷時から当該商品又は製品の支配が顧客に移転される時までの期間が通常の期間であるため出荷日基準にて収益を認識しており、輸出販売については、船積が完了して所有権が移転した時点にて収益を認識しております。

金型システム事業

金型システム事業においては、主に積層精密プレス型、及びモーターコアの製造及び販売を行っております。積層精密プレス型については個々の売買契約に準拠した基準にて収益を認識しております。モーターコアの国内販売については、出荷時から当該商品又は製品の支配が顧客に移転される時までの期間が通常の期間であるため出荷日基準にて収益を認識しており、輸出販売については、船積が完了して所有権が移転した時点にて収益を認識しております。

機工・計測システム事業

機工・計測システム事業においては、主に平面研削盤、及び要素機器の製造及び販売を行っております。平面研削盤等については個々の売買契約に準拠した基準にて収益を認識しております。要素機器の国内販売については、出荷時から当該商品又は製品の支配が顧客に移転される時までの期間が通常の期間であるため出荷日基準にて収益を認識しており、輸出販売については、船積が完了して所有権が移転した時点にて収益を認識しております。

( 6 ) 重要なヘッジ会計の方法

ヘッジ会計の方法

繰延ヘッジ処理を採用しております。なお、特例処理の要件を満たしている金利スワップについては特例処理によっております。

ヘッジ手段とヘッジ対象

ヘッジ手段...金利スワップ取引

ヘッジ対象...借入金の金利変動リスク

ヘッジ方針

当社は堅実経営の観点から、金利変動リスクの低減のため、対象債務の範囲内でヘッジを行っております。

ヘッジの有効性評価の方法

金利スワップについては、特例処理によっているため、有効性の評価を省略しております。

( 7 ) 連結キャッシュ・フロー計算書における資金の範囲

連結キャッシュ・フロー計算書における資金（現金及び現金同等物）は、手許現金、随時引き出し可能な預金及び容易に換金可能であり、かつ、価値の変動について僅少なりリスクしか負わない取得日から3カ月以内に償還期限の到来する短期投資からなっております。

(重要な会計上の見積り)

固定資産の評価

(1) 当連結会計年度の連結財務諸表に計上した金額

減損損失の検討を行った固定資産の当連結会計年度末における帳簿価額

勘定科目	前連結会計年度	当連結会計年度
Jenaer Gewindetechnik GmbH (以下「JGWT」) 有形固定資産及び無形固定資産	209,276千円	185,746千円
株ゲーシング (以下「ゲーシング」)の 有形固定資産及び無形固定資産	88,970千円	83,941千円
工作機械部門の 有形固定資産及び無形固定資産	105,303千円	132,544千円

(2) 会計上の見積りの内容について財務諸表利用者の理解に資するその他の情報

(JGWTの固定資産)

金額の算出方法

当社の連結子会社であるJGWTは、2020年以降コロナ禍での離職および高齢化による退職に伴う人員減少を新規採用で補うことができず、生産工数が確保できない状況が続きました。加えて、当初から予定されていた2023年4月の工場移転による生産設備の再立ち上げが思うように進まず、売上高の低迷を招き、営業損失が継続してしまいました。これに伴い減損の兆候を識別し、JGWTにおける個別事業の資産グループから得られる割引前将来キャッシュ・フローの総額と有形固定資産及び無形固定資産の帳簿価額を比較した結果、割引前将来キャッシュ・フローが有形固定資産及び無形固定資産の帳簿価額を上回るため、減損損失の認識不要と判断しました。

主要な仮定

固定資産の評価に利用している経営計画における主要な仮定は、翌連結会計年度以降の売上高成長率及び営業利益率の予測であります。これらの主要な仮定は、当該会社の過年度の実績及び市場環境等を勘案して策定しております。

翌連結会計年度に係る連結財務諸表に及ぼす影響

当社ではJGWTの業績悪化等の影響は一時的現象と捉えておりますが、今後、事業環境の変化等により期待する成果が得られないと判断された場合、固定資産の減損損失が発生し、当社グループの業績に影響を及ぼす可能性があります。

(ゲーシングの固定資産)

金額の算出方法

当社の連結子会社であるゲーシングは、主力ユーザー向け製品の需要が減少したことから売上高の低迷を招き、営業損失が継続してしまいました。これに伴い減損の兆候を識別し、ゲーシングにおける個別事業の資産グループから得られる割引前将来キャッシュ・フローの総額と有形固定資産及び無形固定資産の帳簿価額を比較した結果、割引前将来キャッシュ・フローが有形固定資産及び無形固定資産の帳簿価額を上回るため、減損損失の認識不要と判断しました。

主要な仮定

固定資産の評価に利用している経営計画における主要な仮定は、翌連結会計年度以降の売上高成長率及び営業利益率の予測であります。これらの主要な仮定は、当該会社の過年度の実績及び市場環境等を勘案して策定しております。

翌連結会計年度に係る連結財務諸表に及ぼす影響

当社ではゲーシングの業績悪化等の影響は一時的現象と捉えておりますが、今後、事業環境の変化等により期待する成果が得られないと判断された場合、固定資産の減損損失が発生し、当社グループの業績に影響を及ぼす可能性があります。

( 工作機械部門の固定資産 )

金額の算出方法

当社の機工・計測システム事業の工作機械部門は、受注高が前年度に比べ微増となったものの当連結会計年度の売上に寄与する案件が少なく売上高の低迷を招き、当連結会計年度において営業損失を計上いたしました。これに伴い減損の兆候を識別し、工作機械部門における個別事業の資産グループから得られる割引前将来キャッシュ・フローの総額と有形固定資産及び無形固定資産の帳簿価額を比較した結果、割引前将来キャッシュ・フローが有形固定資産及び無形固定資産の帳簿価額を上回るため、減損損失の認識不要と判断しました。

主要な仮定

固定資産の評価に利用している経営計画における主要な仮定は、翌連結会計年度以降の売上高成長率及び営業利益率の予測であります。これらの主要な仮定は、当該部門の過年度の実績及び市場環境等を勘案して策定しております。

翌連結会計年度に係る連結財務諸表に及ぼす影響

当社では工作機械部門の業績悪化等の影響は一時的現象と捉えておりますが、今後、事業環境の変化等により期待する成果が得られないと判断された場合、固定資産の減損損失が発生し、当社グループの業績に影響を及ぼす可能性があります。

( 会計方針の変更 )

( 「法人税、住民税及び事業税等に関する会計基準」等の適用 )

「法人税、住民税及び事業税等に関する会計基準」( 企業会計基準第27号 2022年10月28日。以下「2022年改正会計基準」という。 ) 等を当連結会計年度の期首から適用しております。

法人税等の計上区分( その他の包括利益に対する課税 ) に関する改正については、2022年改正会計基準第20 - 3 項ただし書きに定める経過的な取扱い及び「税効果会計に係る会計基準の適用指針」( 企業会計基準適用指針第28号 2022年10月28日。以下「2022年改正適用指針」という。 ) 第65 - 2 項(2) ただし書きに定める経過的な取扱いに従っております。なお、当該会計方針の変更による連結財務諸表への影響はありません。

また、連結会社間における子会社株式等の売却に伴い生じた売却損益を税務上繰り延べる場合の連結財務諸表における取扱いの見直しに関連する改正については、2022年改正適用指針を当連結会計年度の期首から適用しております。当該会計方針の変更は、遡及適用され、前連結会計年度については遡及適用後の連結財務諸表となっております。なお、当該会計方針の変更による前連結会計年度の連結財務諸表への影響はありません。

(リースに関する会計基準等)

- ・「リースに関する会計基準」（企業会計基準第34号 2024年9月13日 企業会計基準委員会）
- ・「リースに関する会計基準の適用指針」（企業会計基準適用指針第33号 2024年9月13日 企業会計基準委員会）等

### (1) 概要

企業会計基準委員会において、日本基準を国際的に整合性のあるものとする取組みの一環として、借手の全てのリースについて資産及び負債を認識するリースに関する会計基準の開発に向けて、国際的な会計基準を踏まえた検討が行われ、基本的な方針として、IFRS第16号の単一の会計処理モデルを基礎とするものの、IFRS第16号の全ての定めを採り入れるのではなく、主要な定めのみを採り入れることにより、簡素で利便性が高く、かつ、IFRS第16号の定めを個別財務諸表に用いても、基本的に修正が不要となることを目指したリース会計基準等が公表されました。

借手の会計処理として、借手のリースの費用配分の方法については、IFRS第16号と同様に、リースがファイナンス・リースであるかオペレーティング・リースであるかにかかわらず、全てのリースについて使用権資産に係る減価償却費及びリース負債に係る利息相当額を計上する単一の会計処理モデルが適用されます。

(2) 適用予定日

2028年3月期の期首から適用します。

(3) 当該会計基準等の適用による影響

「リースに関する会計基準」等の適用による連結財務諸表に与える影響額については、現時点で評価中であり、

(表示方法の変更)

(連結損益計算書)

前連結会計年度まで営業外収益の「その他」に含めて表示しておりました「補助金収入」は、重要性の観点から、当連結会計年度より独立掲記しております。

また、金額の重要性が乏しくなったため前連結会計年度まで独立掲記して表示しておりました、「受取ロイヤリティー」、「保険解約返戻金」は、当連結会計年度より営業外収益の「その他」に、「生命保険料」は、当連結会計年度より営業外費用の「その他」含めて表示しております。

これらの表示方法の変更を反映させるため、前連結会計年度の連結財務諸表の組替えを行っております。

この結果、前連結会計年度の連結損益計算書において、「営業外収益」の「受取ロイヤリティー」に表示していた1,456千円、「保険解約返戻金」に表示していた38,889千円、「その他」に表示していた48,846千円は、「補助金収入」11,682千円、「その他」77,510千円として、「営業外費用」の「生命保険料」に表示していた18,190千円、「その他」に表示していた36,511千円は、「その他」54,702千円として組み替えております。

( 会計上の見積りの変更 )

(退職給付に係る会計処理の数理計算上の差異の費用処理年数の変更)

退職給付に係る会計処理の数理計算上の差異の費用処理年数について、従来、従業員の平均残存勤務期間以内の一定の年数として13年で費用処理しておりましたが、平均残存勤務期間がこれを下回ったため、当連結会計年度より、費用処理年数を12年に変更しております。

これにより、従来の方法と比べて、当連結会計年度の営業利益、経常利益及び税金等調整前当期純利益はそれぞれ2,908千円減少しております。

(連結貸借対照表関係)

## 1 関連会社に対するものは、次のとおりであります。

	前連結会計年度 (2024年3月31日)	当連結会計年度 (2025年3月31日)
投資有価証券(株式)	165,367千円	229,757千円

## 2 担保資産及び担保付債務

担保に供している資産は、次のとおりであります。

	前連結会計年度 (2024年3月31日)	当連結会計年度 (2025年3月31日)
建物及び構築物	1,835,460 千円 (1,825,244千円)	1,722,539 千円 (1,684,551千円)
機械装置及び運搬具	937,158 (937,158)	705,650 (705,650)
その他	7,894 (7,894)	4,585 (4,585)
土地	946,617 (781,361)	993,125 (781,361)
投資有価証券	85,991 (-)	101,225 (-)
計	3,813,122 (3,551,659)	3,527,125 (3,176,148)

担保付債務は、次のとおりであります。

	前連結会計年度 (2024年3月31日)	当連結会計年度 (2025年3月31日)
短期借入金	1,265,991千円 (930,000千円)	1,286,937千円 (930,000千円)
長期借入金	- (-)	9,060 (-)
計	1,265,991 (930,000)	1,295,997 (930,000)

上記のうち、( )内書は工場財団抵当並びに当該債務を示しております。

## 3 当社は、運転資金の効率的な調達を行うため取引銀行6行とコミットメントライン契約を締結しております。

連結会計年度末におけるコミットメントライン契約に係る借入金未実行残高等は次のとおりであります。

	前連結会計年度 (2024年3月31日)	当連結会計年度 (2025年3月31日)
コミットメントラインの総額	3,600,000千円	3,600,000千円
借入実行残高	1,500,000	2,100,000
差引額	2,100,000	1,500,000



4 土地の再評価

「土地の再評価に関する法律」（平成10年3月31日公布法律第34号）に基づき、事業用土地の再評価を行い、「土地再評価差額金」を純資産の部に、税効果相当額を「再評価に係る繰延税金負債」として負債の部にそれぞれ計上しております。

再評価の方法...「土地の再評価に関する法律施行令」（平成10年3月31日公布政令第119号）第2条第4項に定める「当該事業用土地について地価税法（平成3年法律第69号）第16条に規定する地価税の課税価格の計算の基礎となる土地の価額を算定するために国税庁長官が定めて公表した方法により算定した価額に合理的な調整を行って算定する方法」により算出しております。

再評価を行った年月日...2002年3月31日

	前連結会計年度 (2024年3月31日)	当連結会計年度 (2025年3月31日)
再評価を行った土地の期末における 時価と再評価後の帳簿価額との差額	827,850千円	821,165千円

5 減価償却累計額

減価償却累計額には減損損失累計額が含まれております。

	前連結会計年度 (2024年3月31日)	当連結会計年度 (2025年3月31日)
有形固定資産の減価償却累計額	18,604,801千円	19,249,900千円

6 契約負債

契約負債の金額は、連結財務諸表「注記事項（収益認識関係）3．当連結会計年度及び翌連結会計年度以降の収益の金額を理解するための情報（1）契約資産及び契約負債の残高等」に記載しております。

- 7 期末日満期手形及び電子記録債権の会計処理については、手形交換日又は決済日をもって決済処理をしております。なお、前連結会計年度の末日が金融機関の休日であったため、次の連結会計年度末日満期手形及び電子記録債権が前連結会計年度末残高に含まれております。

	前連結会計年度 (2024年3月31日)	当連結会計年度 (2025年3月31日)
受取手形	2,447千円	- 千円
電子記録債権	4,950	-

## (連結損益計算書関係)

## 1 顧客との契約から生じる収益

売上高については、顧客との契約から生じる収益及びそれ以外の収益を区分して記載しておりません。顧客との契約から生じる収益の金額は、連結財務諸表「注記事項（収益認識関係）（1）顧客との契約から生じる収益を分解した情報」に記載しております。

## 2 販売費及び一般管理費のうち主要な費目及び金額は次のとおりであります。

	前連結会計年度 (自 2023年 4月 1日 至 2024年 3月31日)	当連結会計年度 (自 2024年 4月 1日 至 2025年 3月31日)
運賃荷造費・輸出諸掛	349,138千円	362,513千円
広告宣伝費	94,277	107,367
人件費	1,609,884	1,590,318
貸倒引当金繰入額	751	735
賞与引当金繰入額	289,614	259,720
退職給付費用	62,053	56,977
役員退職慰労引当金繰入額	-	7,674
賃借料	132,488	126,191
研究開発費	278,988	255,506

## 3 一般管理費及び当期製造費用に含まれる研究開発費の総額

	前連結会計年度 (自 2023年 4月 1日 至 2024年 3月31日)	当連結会計年度 (自 2024年 4月 1日 至 2025年 3月31日)
一般管理費及び当期製造費用に含まれる研究開発費	278,988千円	255,506千円

## 4 期末棚卸高は収益性の低下に伴う簿価切下後の金額であり、次の棚卸資産評価損(は戻入益)が売上原価に含まれております。

	前連結会計年度 (自 2023年 4月 1日 至 2024年 3月31日)	当連結会計年度 (自 2024年 4月 1日 至 2025年 3月31日)
	2,765千円	34,400千円

## 5 固定資産売却益

	前連結会計年度 (自 2023年 4月 1日 至 2024年 3月31日)	当連結会計年度 (自 2024年 4月 1日 至 2025年 3月31日)
機械装置及び運搬具(純額)	3,871千円	- 千円
その他(純額)	26	15
計	3,897	15

## 6 投資有価証券売却益

前連結会計年度(自 2023年 4月 1日 至 2024年 3月31日)

当社グループが保有する投資有価証券の一部(上場株式 1 銘柄)を売却したことにより発生したものであります。

当連結会計年度(自 2024年 4月 1日 至 2025年 3月31日)

当社グループが保有する投資有価証券の一部(上場株式 3 銘柄)を売却したことにより発生したものであります。

## 7 固定資産売却損

	前連結会計年度 (自 2023年4月1日 至 2024年3月31日)	当連結会計年度 (自 2024年4月1日 至 2025年3月31日)
その他(純額)	-	13千円
計	-	13

## 8 固定資産除却損

前連結会計年度(自 2023年4月1日 至 2024年3月31日)

建物及び構築物、機械装置及び運搬具、工具器具備品の除却並びに、当社の富津工場社員寮の取壊し費用であります。

当連結会計年度(自 2024年4月1日 至 2025年3月31日)

建物及び構築物、機械装置及び運搬具、工具器具備品の除却並びに、当社の長野工場第4工場の取壊し費用であります。

## 9 減損損失

前連結会計年度(自 2023年4月1日 至 2024年3月31日)

## (1)減損損失の金額

当社グループは以下の資産グループについて減損損失を計上しております。

場所	用途	種類	減損損失
KURODA JENA TEC HOLDINGS LTD. (英国、以下「KJTH社」)	-	のれん	721,942千円
黒田精工株式会社 富津工場	事業用資産	建物及び構築物	3,912千円

## (2)資産のグルーピング方法

資産のグルーピングは継続的に損益の把握を行っている管理会計上の区分に基づき決定しております。

## (3)減損損失を認識するに至った経緯

のれんの減損損失については、当社の連結子会社であるKJTH社の子会社である Jenaer Gewindetechnik GmbH(ドイツ)が、2020年以降コロナ禍での離職および高齢化による退職に伴う人員減少を新規採用で補うことができず、生産工数が確保できない状況が続きました。加えて、当初から予定されていた2023年4月の工場移転による生産設備の再立ち上げが思うように進まず、売上高の低迷を招き、営業損失が継続してしまいました。このため当連結会計年度において、KJTH社買収時に計上したのれんを含む資産グループの固定資産について将来の回収可能性を再検証した結果、同社に係るのれんの減損損失を計上することといたしました。

当社の富津工場の建物及び構築物については、当連結会計年度において、当社の富津工場社員寮の取壊しの意思決定を行ったため、帳簿価額の全額を減損損失として計上することとしました。

当連結会計年度(自 2024年4月1日 至 2025年3月31日)

該当事項はありません。

## 10 投資有価証券評価損

前連結会計年度(自 2023年4月1日 至 2024年3月31日)

該当事項はありません。

当連結会計年度(自 2024年4月1日 至 2025年3月31日)

当社が保有する非上場株式を回収可能額まで減額したことに伴い発生したものであります。

## 11 事業撤退損

前連結会計年度（自 2023年4月1日 至 2024年3月31日）

連結子会社で取り組んできたコンプレッサー事業に関しては、一部の事業譲渡に加え、ロータリーコンプレッサー及び周辺機器の販売も終了したことに伴い、不要な棚卸資産を事業撤退損として計上しました。

当連結会計年度（自 2024年4月1日 至 2025年3月31日）

前連結会計年度にコンプレッサー事業の一部事業譲渡、並びにロータリーコンプレッサー及び周辺機器の販売も終了したクロダイインターナショナル株式会社を当連結会計年度に当社が吸収合併するにあたり、不要な棚卸資産を事業撤退損として計上しました。

（連結包括利益計算書関係）

## 1 その他の包括利益に係る組替調整額並びに法人税等及び税効果額

	前連結会計年度 (自 2023年4月1日 至 2024年3月31日)	当連結会計年度 (自 2024年4月1日 至 2025年3月31日)
その他有価証券評価差額金：		
当期発生額	913,406千円	157,982千円
組替調整額	50,827	106,253
法人税等及び税効果調整前	862,579	264,236
法人税等及び税効果額	241,761	68,523
その他有価証券評価差額金	620,818	195,712
土地再評価差額金：		
当期発生額	-	-
組替調整額	-	-
法人税等及び税効果調整前	-	-
法人税等及び税効果額	-	10,441
土地再評価差額金	-	10,441
為替換算調整勘定：		
当期発生額	39,426	89,250
組替調整額	-	-
法人税等及び税効果調整前	39,426	89,250
法人税等及び税効果額	-	-
為替調整換算勘定	39,426	89,250
退職給付に係る調整額：		
当期発生額	65,610	627
組替調整額	1,594	744
法人税等及び税効果調整前	64,016	1,371
法人税等及び税効果額	19,576	431
退職給付に係る調整額	44,439	939
その他の包括利益合計	704,684	115,963

(連結株主資本等変動計算書関係)

前連結会計年度(自 2023年4月1日 至 2024年3月31日)

1. 発行済株式の種類及び総数並びに自己株式の種類及び株式数に関する事項

	当連結会計年度 期首株式数(株)	当連結会計年度 増加株式数(株)	当連結会計年度 減少株式数(株)	当連結会計年度末 株式数(株)
発行済株式				
普通株式(注)1	5,693,135	13,807	-	5,706,942
合計	5,693,135	13,807	-	5,706,942
自己株式				
普通株式(注)2	7,670	40	-	7,710
合計	7,670	40	-	7,710

(注)1 普通株式の発行済株式の増加13,807株は、2023年7月27日を払込期限とする特定譲渡制限付株式発行による増加13,807株であります。

2 普通株式の自己株式の株式数の増加40株は、単元未満株式の買取りによる増加40株であります。

2. 新株予約権及び自己新株予約権に関する事項

該当事項はありません。

3. 配当に関する事項

(1) 配当金支払額

決議	株式の種類	配当金の総額 (千円)	1株当たり 配当額 (円)	基準日	効力発生日
2023年6月29日 定時株主総会	普通株式	227,418	40.00	2023年3月31日	2023年6月30日

(2) 基準日が当連結会計年度に属する配当のうち、配当の効力発生日が翌連結会計年度となるもの

決議	株式の種類	配当金の総額 (千円)	配当の原資	1株当たり 配当額 (円)	基準日	効力発生日
2024年6月27日 定時株主総会	普通株式	199,473	利益剰余金	35.00	2024年3月31日	2024年6月28日

当連結会計年度（自 2024年 4 月 1 日 至 2025年 3 月31日）

1．発行済株式の種類及び総数並びに自己株式の種類及び株式数に関する事項

	当連結会計年度 期首株式数（株）	当連結会計年度 増加株式数（株）	当連結会計年度 減少株式数（株）	当連結会計年度末 株式数（株）
発行済株式				
普通株式（注）1	5,706,942	12,992	-	5,719,934
合計	5,706,942	12,992	-	5,719,934
自己株式				
普通株式（注）2	7,710	40	-	7,750
合計	7,710	40	-	7,750

（注）1 普通株式の発行済株式の増加12,992株は、2024年 7 月25日を払込期限とする特定譲渡制限付株式発行による増加12,992株であります。

2 普通株式の自己株式の株式数の増加40株は、単元未満株式の買取りによる増加40株であります。

2．新株予約権及び自己新株予約権に関する事項

該当事項はありません。

3．配当に関する事項

（1）配当金支払額

決議	株式の種類	配当金の総額 （千円）	1株当たり 配当額 （円）	基準日	効力発生日
2024年 6 月27日 定時株主総会	普通株式	199,473	35.00	2024年 3 月31日	2024年 6 月28日

（2）基準日が当連結会計年度に属する配当のうち、配当の効力発生日が翌連結会計年度となるもの

2025年 6 月27日開催の定時株主総会の議案として、次のとおり付議する予定です。

決議	株式の種類	配当金の総額 （千円）	配当の原資	1株当たり 配当額 （円）	基準日	効力発生日
2025年 6 月27日 定時株主総会	普通株式	114,243	利益剰余金	20.00	2025年 3 月31日	2025年 6 月30日

(連結キャッシュ・フロー計算書関係)

1 現金及び現金同等物の期末残高と連結貸借対照表に掲記されている科目の金額との関係

	前連結会計年度 (自 2023年4月1日 至 2024年3月31日)	当連結会計年度 (自 2024年4月1日 至 2025年3月31日)
現金及び預金勘定	3,256,400千円	3,290,414千円
預入期間が3か月を 超える定期預金	23,000	-
現金及び現金同等物	3,233,400	3,290,414

2 重要な非資金取引の内容

新たに計上したファイナンス・リース取引に係る資産及び債務の額

	前連結会計年度 (自 2023年4月1日 至 2024年3月31日)	当連結会計年度 (自 2024年4月1日 至 2025年3月31日)
ファイナンス・リース取引に係る資産及び債務	626,955千円	337,540千円

(リース取引関係)

1. ファイナンス・リース取引

所有権移転ファイナンス・リース取引

リース資産の内容

無形固定資産 ソフトウェアであります。

リース資産の減価償却の方法

リース期間を耐用年数とし、残存価額を零とする定額法によっております。

所有権移転外ファイナンス・リース取引

リース資産の内容

有形固定資産 主として機械装置及び運搬具であります。

無形固定資産 ソフトウェアであります。

リース資産の減価償却の方法

連結財務諸表作成のための基本となる重要な事項4.会計方針に関する事項(2)重要な減価償却資産の減価償却方法に記載のとおりであります。

2. オペレーティング・リース取引

オペレーティング・リース取引のうち解約不能のものに係る未経過リース料

(単位：千円)

	前連結会計年度 (2024年3月31日)	当連結会計年度 (2025年3月31日)
1年内	109,866	109,356
1年超	1,362,126	1,255,080
合計	1,471,993	1,364,436

(金融商品関係)

1. 金融商品の状況に関する事項

(1) 金融商品に対する取組方針

当社グループは、設備投資計画等に照らして、必要な資金（主に銀行借入）を調達しております。一時的な余資は主に安全性・流動性の高い金融資産で運用し、また、短期的な運転資金を銀行借入により調達しております。デリバティブは、後述するリスクを回避するために利用しており、投機的な取引は行わない方針であります。

(2) 金融商品の内容及びそのリスク

営業債権である受取手形、電子記録債権並びに売掛金は、顧客の信用リスクに晒されております。投資有価証券は、業務上の関係を有する企業の株式であり、市場価格の変動リスクに晒されております。

営業債務である支払手形及び買掛金並びに電子記録債務は、そのほとんどが6ヶ月以内の支払期日であります。また、ファイナンス・リース取引に係るリース債務は、主に設備投資に係る資金調達を目的としたものであります。

借入金は、主に運転資金、設備投資に係る資金調達を目的としたものであり、償還日は最長で決算日後6年であります。このうち一部は、金利の変動リスクに晒されておりますが、デリバティブ取引（金利スワップ取引）を利用してヘッジしております。

デリバティブ取引は、通貨関連では外貨建債務及び外貨建ての予定取引に係る為替の変動リスクに対するヘッジを目的とした為替予約取引及び通貨オプション取引、金利関連では借入金に係る支払金利の変動リスクに対するヘッジを目的とした金利スワップ取引であります。なお、ヘッジ会計に関するヘッジ手段とヘッジ対象、ヘッジ方針、ヘッジの有効性の評価方法等については、前述の連結財務諸表作成のための基本となる重要な事項「4. 会計方針に関する事項（6）重要なヘッジ会計の方法」をご参照下さい。

(3) 金融商品に係るリスク管理体制

信用リスク（取引先の契約不履行等に係るリスク）の管理

当社は、与信管理規程に従い、営業債権について、担当部署が主要な取引先の状況を定期的にモニタリングし、取引相手ごとに期日及び残高を管理するとともに、財務状況等の悪化等による回収懸念の早期把握や軽減を図っております。

デリバティブ取引については、取引相手先に高格付を有する金融機関に限定しているため信用リスクはほとんどないと認識しております。

市場リスク（為替や金利等の変動リスク）の管理

当社は、外貨建て債務及び外貨建ての予定取引については、為替の変動リスクに対して、原則として為替予約取引及び通貨オプション取引を利用してヘッジしております。また、借入金に係る支払金利の変動リスクを抑制するために、金利スワップ取引を利用しております。

投資有価証券については、定期的に時価や発行体（取引先企業）の財務状況等を把握し、市況や取引先企業との関係を勘案して保有状況を継続的に見直しております。

デリバティブ取引の執行・管理については、取引権限及び取引限度額等を定めた管理規程に従い、担当部署が決裁担当者の承認を得て行なっております。

資金調達に係る流動性リスク（支払期日に支払いを実行できなくなるリスク）の管理

当社は、各部署からの報告に基づき担当部署が適時に資金繰り計画を作成・更新するとともに、手許流動性の維持などにより流動性リスクを管理しております。

(4) 金融商品の時価等に関する事項についての補足説明

金融商品の時価の算定においては変動要因を織り込んでいるため、異なる前提条件等を採用することにより、当該価額が変動することがあります。また、注記事項「デリバティブ取引関係」におけるデリバティブ取引に関する契約額等については、その金額自体がデリバティブ取引に係る市場リスクを示すものではありません。



## 2. 金融商品の時価等に関する事項

連結貸借対照表計上額、時価及びこれらの差額については、次のとおりであります。なお現金は注記を省略しており、預金、受取手形、電子記録債権、売掛金、支払手形及び買掛金、電子記録債務、短期借入金、リース債務（流動）は短期間で決済されるため時価が帳簿価額に近似することから、注記を省略しております。

前連結会計年度（2024年3月31日）

	連結貸借対照表計上額 (千円)	時価 (千円)	差額 (千円)
投資有価証券( 1)	2,399,624	2,399,624	-
資産計	2,399,624	2,399,624	-
長期借入金	2,747,016	2,736,730	10,286
リース債務（固定負債）	953,752	949,727	4,024
負債計	3,700,769	3,686,457	14,311
デリバティブ取引( 2)	(41)	(41)	-

当連結会計年度（2025年3月31日）

	連結貸借対照表計上額 (千円)	時価 (千円)	差額 (千円)
投資有価証券( 1)	2,121,788	2,121,788	-
資産計	2,121,788	2,121,788	-
長期借入金	2,868,909	2,850,505	18,403
リース債務（固定負債）	995,822	982,658	13,163
負債計	3,864,731	3,833,163	31,567
デリバティブ取引( 2)	356	356	-

( 1) 市場価格のない株式等は、「投資有価証券」には含まれておりません。当該金融商品の連結貸借対照表計上額は以下のとおりであります。

区分	前連結会計年度 (2024年3月31日) (千円)	当連結会計年度 (2025年3月31日) (千円)
非上場株式	74,401	16,245
関係会社株式	165,367	229,757

( 2) デリバティブ取引によって生じた正味の債権・債務は純額で表示しており、合計で正味の債務となる項目については( )で示しております。

(表示方法の変更)

「リース債務」は、金額的重要性が増したため、当連結会計年度より注記しております。この表示方法の変更を反映させるため、前連結会計年度についても記載しております。

(注) 1. 金銭債権の連結決算日後の償還予定額

前連結会計年度（2024年3月31日）

	1年以内 (千円)	1年超 5年以内 (千円)	5年超 10年以内 (千円)	10年超 (千円)
現金及び預金	3,256,400	-	-	-
受取手形	113,744	-	-	-
電子記録債権	245,855	-	-	-
売掛金	4,353,991	-	-	-
合計	7,969,992	-	-	-

当連結会計年度（2025年3月31日）

	1年以内 (千円)	1年超 5年以内 (千円)	5年超 10年以内 (千円)	10年超 (千円)
現金及び預金	3,290,414	-	-	-
受取手形	72,158	-	-	-
電子記録債権	317,636	-	-	-
売掛金	4,094,350	-	-	-
合計	7,774,559	-	-	-

（注）2.長期借入金、リース債務及びその他の有利子負債の連結決算日後の返済予定額

前連結会計年度（2024年3月31日）

	1年以内 (千円)	1年超 2年以内 (千円)	2年超 3年以内 (千円)	3年超 4年以内 (千円)	4年超 5年以内 (千円)	5年超 (千円)
短期借入金	1,500,000	-	-	-	-	-
長期借入金	1,165,928	1,017,308	782,976	573,051	301,017	72,664
リース債務	214,917	202,562	186,490	182,033	161,053	221,611
合計	2,880,845	1,219,871	969,466	755,084	462,071	294,275

当連結会計年度（2025年3月31日）

	1年以内 (千円)	1年超 2年以内 (千円)	2年超 3年以内 (千円)	3年超 4年以内 (千円)	4年超 5年以内 (千円)	5年超 (千円)
短期借入金	2,115,549	-	-	-	-	-
長期借入金	1,302,558	1,067,740	857,749	586,321	339,821	17,276
リース債務	269,483	255,977	241,303	204,593	175,058	118,889
合計	3,687,590	1,323,718	1,099,052	790,914	514,879	136,165

## 3. 金融商品の時価のレベルごとの内訳等に関する事項

金融商品の時価を、時価の算定に用いたインプットの観察可能性及び重要性に応じて、以下の3つのレベルに分類しております。なお、時価の算定に重要な影響を与えるインプットを複数使用している場合には、それらのインプットがそれぞれ属するレベルのうち、時価算定における優先順位が最も低いレベルに時価を分類しております。

レベル1の時価：観察可能な時価の算定に係るインプットのうち、活発な市場において形成される当該時価の算定の対象となる資産又は負債に関する相場価格により算定した時価

レベル2の時価：観察可能な時価の算定に係るインプットのうち、レベル1のインプット以外の時価の算定に係るインプットを用いて算定した時価

レベル3の時価：観察できない時価の算定に係るインプットを使用して算定した時価

(1) 時価で連結貸借対照表に計上している金融商品

前連結会計年度（2024年3月31日）

区分	時価（千円）			
	レベル1	レベル2	レベル3	合計
投資有価証券	2,399,624	-	-	2,399,624
資産計	2,399,624	-	-	2,399,624
デリバティブ取引	-	(41)	-	(41)

当連結会計年度（2025年3月31日）

区分	時価（千円）			
	レベル1	レベル2	レベル3	合計
投資有価証券	2,121,788	-	-	2,121,788
資産計	2,121,788	-	-	2,121,788
デリバティブ取引	-	356	-	356

(2) 時価で連結貸借対照表に計上している金融商品以外の金融商品

前連結会計年度（2024年3月31日）

区分	時価（千円）			
	レベル1	レベル2	レベル3	合計
長期借入金	-	2,736,730	-	2,736,730
リース債務（固定負債）	-	949,727	-	949,727
負債計	-	3,686,457	-	3,686,457

当連結会計年度（2025年3月31日）

区分	時価（千円）			
	レベル1	レベル2	レベル3	合計
長期借入金	-	2,850,505	-	2,850,505
リース債務（固定負債）	-	982,658	-	982,658
負債計	-	3,833,163	-	3,833,163

(注) 時価の算定に用いた評価技法及び時価の算定に係るインプットの説明

投資有価証券

上場株式は相場価格を用いて評価しております。上場株式は活発な市場で取引されているため、その時価をレベル1の時価に分類しております。

デリバティブ取引

デリバティブ取引の時価については、取引先金融機関から提示された価格等に基づき算定しております。為替予約の時価は為替レート等の観察可能なインプットを用いて算定しており、レベル2の時価に分類しております。なお、金利スワップの特例処理によるものは、ヘッジ対象とされている長期借入金と一体として処理されているため、その時価は当該長期借入金の時価に含めて記載しております（下記「長期借入金」参照）。

長期借入金

長期借入金の時価は、元利金の合計額を同様の新規借入を行った場合に想定される利率で割り引いて算定する方法によっており、レベル2の時価に分類しております。変動金利による長期借入金は金利スワップの特例処理の対象とされており（上記「デリバティブ取引」参照）、当該金利スワップと一体として処理された元利金の合計額を用いて算定しております。

リース債務（固定負債）

リース債務（固定負債）の時価は、元利金の合計額を同様の新規借入を行った場合に想定される利率で割り引いて算定する方法によっており、レベル2の時価に分類しております。

(有価証券関係)

(1) 売買目的有価証券  
該当事項はありません。

(2) 満期保有目的の債券  
該当事項はありません。

(3) その他有価証券

前連結会計年度(2024年3月31日)

区分	連結貸借対照表計上額 (千円)	取得原価 (千円)	差額 (千円)
連結貸借対照表計上額が 取得原価を超えるもの			
株式	2,399,110	610,267	1,788,843
債券	-	-	-
その他	-	-	-
小計	2,399,110	610,267	1,788,843
連結貸借対照表計上額が 取得原価を超えないもの			
株式	514	659	145
債券	-	-	-
その他	-	-	-
小計	514	659	145
合計	2,399,624	610,926	1,788,698

当連結会計年度(2025年3月31日)

区分	連結貸借対照表計上額 (千円)	取得原価 (千円)	差額 (千円)
連結貸借対照表計上額が 取得原価を超えるもの			
株式	1,955,804	426,052	1,529,752
債券	-	-	-
その他	-	-	-
小計	1,955,804	426,052	1,529,752
連結貸借対照表計上額が 取得原価を超えないもの			
株式	165,984	171,273	5,289
債券	-	-	-
その他	-	-	-
小計	165,984	171,273	5,289
合計	2,121,788	597,325	1,524,462

(注) 以下のその他有価証券は、市場価格がない株式等のため、株式には含まれておりません。連結貸借対照表計上額は以下のとおりであります。

区分	前連結会計年度 (2024年3月31日) (千円)	当連結会計年度 (2025年3月31日) (千円)
非上場株式	74,401	16,245
関係会社株式	165,367	229,757

(4) 連結会計年度中に売却したその他有価証券  
前連結会計年度(自 2023年4月1日 至 2024年3月31日)

種類	売却額(千円)	売却益の合計額(千円)	売却損の合計額(千円)
株式	63,627	50,827	-
計	63,627	50,827	-

当連結会計年度(自 2024年4月1日 至 2025年3月31日)

種類	売却額(千円)	売却益の合計額(千円)	売却損の合計額(千円)
株式	120,749	106,253	-
計	120,749	106,253	-

(5) 減損処理を行った有価証券

前連結会計年度において、該当事項はありません。  
当連結会計年度において、有価証券について4,678千円(その他有価証券の株式4,678千円)の減損処理を行っております。

(デリバティブ取引関係)

1 ヘッジ会計が適用されていないデリバティブ取引

(1)通貨関連

前連結会計年度(2024年3月31日)

区分	取引の種類	契約額等 (千円)	契約額等のうち 1年超 (千円)	時価 (千円)	評価損益 (千円)
市場取引以外の取引	為替予約取引 売建 人民元	20,840	-	41	41

当連結会計年度(2025年3月31日)

区分	取引の種類	契約額等 (千円)	契約額等のうち 1年超 (千円)	時価 (千円)	評価損益 (千円)
市場取引以外の取引	為替予約取引 売建 米ドル 人民元	15,476 58,681	- -	114 241	114 241

(2)金利関連

前連結会計年度(2024年3月31日)

該当事項はありません。

当連結会計年度(2025年3月31日)

該当事項はありません。

2 ヘッジ会計が適用されているデリバティブ取引

(1)通貨関連

前連結会計年度(2024年3月31日)

該当事項はありません。

当連結会計年度(2025年3月31日)

該当事項はありません。

(2)金利関連

前連結会計年度(2024年3月31日)

ヘッジ会計の方法	取引の種類	主なヘッジ対象	契約額等 (千円)	契約額等のうち 1年超 (千円)	時価 (千円)
金利スワップの特例処理	金利スワップ取引 受取変動・支払固定	長期借入金	1,306,250	890,000	(注)

(注) 金利スワップの特例処理によるものは、ヘッジ対象とされている長期借入金と一体として処理されているため、その時価は、当該長期借入金の時価に含めて記載しております。

当連結会計年度(2025年3月31日)

ヘッジ会計の方法	取引の種類	主なヘッジ対象	契約額等 (千円)	契約額等のうち 1年超 (千円)	時価 (千円)
金利スワップの特例処理	金利スワップ取引 受取変動・支払固定	長期借入金	1,730,000	1,222,000	(注)

(注) 金利スワップの特例処理によるものは、ヘッジ対象とされている長期借入金と一体として処理されているため、その時価は、当該長期借入金の時価に含めて記載しております。

## (退職給付関係)

## 1.採用している退職給付制度の概要

当社及び連結子会社は、退職一時金制度及び確定拠出企業年金制度を設けております。なお、一部の連結子会社は簡便法により退職給付に係る負債及び退職給付費用を計上しております。

## 2.確定給付制度

## (1)退職給付債務の期首残高と期末残高の調整表

	前連結会計年度 (自 2023年 4月 1日 至 2024年 3月31日)	当連結会計年度 (自 2024年 4月 1日 至 2025年 3月31日)
退職給付債務の期首残高	1,464,583千円	1,438,453千円
勤務費用	109,816	109,305
利息費用	14,510	14,232
数理計算上の差異の発生額	65,610	627
退職給付の支払額	84,846	139,497
退職給付債務の期末残高	1,438,453	1,421,866

(注) 一部の子会社は退職給付債務の算定にあたり、簡便法を採用しております。

## (2)年金資産の期首残高と期末残高の調整表

該当事項はありません。

## (3)退職給付債務の期末残高と連結貸借対照表に計上された退職給付に係る負債及び退職給付に係る資産の調整表

	前連結会計年度 (2024年 3月31日)	当連結会計年度 (2025年 3月31日)
非積立型制度の退職給付債務	1,438,453千円	1,421,866千円
連結貸借対照表に計上された負債と資産の純額	1,438,453	1,421,866
退職給付に係る負債	1,438,453	1,421,866
連結貸借対照表に計上された負債と資産の純額	1,438,453	1,421,866

## (4)退職給付費用及びその内訳項目の金額

	前連結会計年度 (自 2023年 4月 1日 至 2024年 3月31日)	当連結会計年度 (自 2024年 4月 1日 至 2025年 3月31日)
勤務費用	109,816千円	109,305千円
利息費用	14,510	14,232
数理計算上の差異の費用処理額	14,056	20,568
過去勤務費用の費用処理額	15,650	19,824
確定給付制度に係る退職給付費用	122,732	124,281

## (5)退職給付に係る調整額

退職給付に係る調整額に計上した項目(法人税等及び税効果控除前)の内訳は次のとおりであります。

	前連結会計年度 (自 2023年 4月 1日 至 2024年 3月31日)	当連結会計年度 (自 2024年 4月 1日 至 2025年 3月31日)
数理計算上の差異	79,666千円	21,195千円
過去勤務債務	15,650	19,824
合 計	64,016	1,371

## (6)退職給付に係る調整累計額

退職給付に係る調整累計額に計上した項目（法人税等及び税効果控除前）の内訳は次のとおりであります。

	前連結会計年度 (2024年3月31日)	当連結会計年度 (2025年3月31日)
未認識数理計算上の差異	2,992千円	24,187千円
未認識過去勤務債務	74,341	54,517
合 計	77,333	78,704

## (7)数理計算上の計算基礎に関する事項

主要な数理計算上の計算基礎（加重平均で表しております。）

	前連結会計年度 (2024年3月31日)	当連結会計年度 (2025年3月31日)
割引率	1.0%	1.0%

（ストック・オプション等関係）

該当事項はありません。

（税効果会計関係）

## 1.繰延税金資産及び繰延税金負債の発生の主な原因別の内訳

	前連結会計年度 (2024年3月31日)	当連結会計年度 (2025年3月31日)
繰延税金資産		
賞与引当金	93,521千円	92,522千円
棚卸資産評価否認額	31,182	46,067
減損損失	120,746	91,025
繰越欠損金	692	692
株式評価損否認額	47,040	46,930
子会社への投資に係る税効果	815,889	842,641
長期未払金	41,415	42,620
退職給付に係る負債	451,026	443,484
未払費用	16,563	16,523
未実現利益	61,241	35,978
その他	44,091	51,804
繰延税金資産小計	1,723,412	1,710,294
評価性引当額	259,525	233,335
繰延税金資産合計	1,463,886	1,476,958
繰延税金負債		
その他有価証券評価差額金	502,960	434,437
買換特例圧縮記帳積立金	1,951	1,547
その他	37,248	59,615
繰延税金負債合計	542,160	495,600
繰延税金資産の純額	921,726	981,358



2. 法定実効税率と税効果会計適用後の法人税等の負担率との間に重要な差異があるときの、当該差異の原因となった主要な項目別の内訳

	前連結会計年度 (2024年3月31日)	当連結会計年度 (2025年3月31日)
法定実効税率	30.6%	30.6%
(調整)		
持分法投資損益	0.1	1.2
海外子会社税率差異	3.4	0.7
海外子会社留保利益	10.7	1.5
子会社欠損金税効果未認識	147.5	7.1
のれんの償却額	21.3	-
のれんの減損額	186.0	-
資産除去債務償却額	8.5	-
評価性引当額の増減	2.9	0.6
受取配当金等永久に益金に算入されない項目	7.5	1.0
住民税均等割	14.6	4.5
試験研究費等の法人税額特別控除	13.4	1.1
子会社への投資に係る税効果	609.6	15.6
過年度法人税等	82.9	17.4
税率変更による期末繰延税金資産の修正	-	9.0
その他	3.4	2.2
税効果会計適用後の法人税等の負担率	297.2	60.3

3. 法人税等の税率の変更による繰延税金資産及び繰延税金負債の金額の修正

「所得税法等の一部を改正する法律」(令和7年法律第13号)が2025年3月31日に国会で成立したことに伴い、2026年4月1日以後開始する連結会計年度より、「防衛特別法人税」の課税が行われることになりました。

これに伴い、2026年4月1日に開始する連結会計年度以降に解消が見込まれる一時差異に係る繰延税金資産及び繰延税金負債については、法定実効税率を30.58%から31.47%に変更し計算しております。

この変更により、当連結会計年度の繰延税金資産の金額(繰延税金負債の金額を控除した金額)は23,870千円増加し、法人税等調整額(借方)が36,168千円、その他有価証券評価差額金(貸方)が12,286千円、退職給付に係る調整累計額(貸方)が12千円、それぞれ減少しております。

また、再評価に係る繰延税金負債は10,441千円増加し、土地再評価差額金が同額減少しております。

（企業結合等関係）

共通支配下の取引等

当社は、2024年7月30日開催の取締役会において、当社を吸収合併存続会社、当社の完全子会社であるクロダイインターナショナル株式会社を吸収合併消滅会社とする吸収合併を行うことを決議し、2024年10月1日付で吸収合併を行いました。

1．企業結合の概要

結合当事会社の名称及び事業の内容  
名称：クロダイインターナショナル株式会社  
事業の内容：空気圧機器のメンテナンス

企業結合日  
2024年10月1日

企業結合の法的形式  
当社を存続会社とする吸収合併方式で、クロダイインターナショナル株式会社は解散いたしました。

結合後企業の名称  
変更はありません。

その他取引の概要に関する事項

クロダイインターナショナル株式会社は1973年の創業以来各種コンプレッサーの販売をしてまいりましたが、2022年3月31日をもってロータリーコンプレッサーの販売を終了し、JUN-Airコンプレッサーについては2022年4月をもってジャパンマシナリー株式会社に事業譲渡しております。またメンテナンスについても2027年3月31日をもって終了することとしております。

このような背景の中、当社グループとしての業務効率化を図るため、同社を吸収合併することいたしました。

2．実施した会計処理の概要

「企業結合に関する会計基準」（企業会計基準第21号 2019年1月16日）及び「企業結合会計基準及び事業分離等会計基準に関する適用指針」（企業会計基準適用指針第10号 2019年1月16日）に基づき、共通支配下の取引として会計処理を行っております。

（資産除去債務関係）

(1)資産除去債務のうち連結貸借対照表に計上しているもの

当該資産除去債務の概要

Jenaer Gewindetechnik GmbH（ドイツ）の工場移転に伴い、土地建物の不動産賃借契約に基づく原状回復義務、及び製造設備の移設費用であります。

当該資産除去債務の金額の算定方法

使用見込期間は原状回復履行予定の1年後までと見積り、割引計算による金額の重要性が乏しいことから、割引前の見積り額を使用して資産除去債務の金額を計上しております。

当該資産除去債務の総額の増減

	前連結会計年度 (自 2023年4月1日 至 2024年3月31日)	当連結会計年度 (自 2024年4月1日 至 2025年3月31日)
期首残高	42,324千円	42,324千円
為替換算差額	-	-
期末残高	42,324	42,324

(2)資産除去債務のうち連結貸借対照表に計上していないもの

当社グループは、一部の工場用土地および事務所について、不動産賃借契約により、退去時における原状回復に係る債務を有しておりますが、当該債務に関連する賃借資産の使用期限が明確でなく、現時点において移転等の予定もないことから、資産除去債務を合理的に見積ることができません。そのため当該資産に見合う資産除去債務を計上しておりません。

（賃貸等不動産関係）

当社は賃貸収益を得ている不動産を有しておりますが、重要性が乏しいため、記載を省略しております。

## (収益認識関係)

## 1. 顧客との契約から生じる収益を分解した情報

当社グループは「駆動システム」、「金型システム」及び「機工・計測システム」の3つの報告セグメントに区分しており、当該報告セグメントは、最高経営意思決定機関が経営資源の配分の決定及び業績の評価をするために、定期的に検討を行う対象としていることから、これらの3事業で計上する収益を売上高として表示しております。また、地域別の収益は顧客の所在地に基づき分解しております。これらの分解した収益とセグメント売上高との関係は、以下のとおりであります。

前連結会計年度(自 2023年4月1日 至 2024年3月31日)

(単位: 千円)

	駆動 システム	金型 システム	機工・計測 システム	合計
日本	3,244,453	1,372,116	3,101,441	7,718,010
中国(香港を含む)	1,567,379	449,508	212,071	2,228,958
シンガポール	53,748	1,107,165	-	1,160,914
その他アジア	326,164	87,111	152,541	565,817
アメリカ合衆国	868,004	1,283,144	18,670	2,169,819
メキシコ	33	3,540,553	4,029	3,544,615
ヨーロッパ	637,402	460,590	9,383	1,107,376
その他	8,687	-	-	8,687
顧客との契約から 生じる収益	6,705,873	8,300,189	3,498,136	18,504,199
その他の収益	-	-	-	-
外部顧客への売上高	6,705,873	8,300,189	3,498,136	18,504,199

(注) 従来「その他アジア」に含めていた「シンガポール」の売上高は、重要性が増したため独立掲記しております。

当連結会計年度(自 2024年4月1日 至 2025年3月31日)

(単位: 千円)

	駆動 システム	金型 システム	機工・計測 システム	合計
日本	3,105,827	1,096,608	2,956,573	7,159,008
中国(香港を含む)	957,959	911,977	200,470	2,070,407
シンガポール	15,724	1,753,266	-	1,768,990
その他アジア	411,460	252,982	156,810	821,252
アメリカ合衆国	1,178,530	676,228	20,735	1,875,494
メキシコ	-	1,626,667	8,731	1,635,399
ヨーロッパ	658,128	1,249,569	7,985	1,915,683
その他	30,732	-	7,166	37,898
顧客との契約から 生じる収益	6,358,361	7,567,300	3,358,473	17,284,135
その他の収益	-	-	-	-
外部顧客への売上高	6,358,361	7,567,300	3,358,473	17,284,135

2. 顧客との契約から生じる収益を理解するための基礎となる情報

「注記事項（連結財務諸表作成のための基本となる重要な事項）の4. 会計方針に関する事項（5）重要な収益及び費用の計上基準」に記載のとおりであります。

3. 当連結会計年度及び翌連結会計年度以降の収益の金額を理解するための情報

(1) 契約資産及び契約負債の残高等

(単位：千円)

	前連結会計年度 (2024年3月31日)	当連結会計年度 (2025年3月31日)
顧客との契約から生じた債務 契約負債	261,816	246,312

(注) 連結貸借対照表において、契約負債は流動負債の「その他」に含まれております。契約負債は主として、顧客との契約に基づき、履行義務を充足する前に受け取った前受金に関するものであります。契約負債は、収益の認識に伴い取り崩されます。

(2) 残存履行義務に配分した取引価格

当社グループにおいて、個別の予想契約期間が1年を超える重要な取引がないため、実務上の便法を使用し、残存履行義務に関する情報の記載を省略しております。また、顧客との契約から生じる対価の中に、取引価格に含まれていない重要な金額はありません。

## (セグメント情報等)

## 【セグメント情報】

## 1. 報告セグメントの概要

当社グループの報告セグメントは、当社の構成単位のうち分離された財務情報が入手可能であり、最高経営意思決定機関が経営資源の配分の決定及び業績評価をするために、定期的に検討を行う対象となっているものであります。

当社グループは、主に市場、製品及びサービスの性質を総合的に勘案し事業セグメントを決定しており、「駆動システム」、「金型システム」、「機工・計測システム」の3つを報告セグメントとしております。

各セグメントの主な製品・サービスは次のとおりであります。

## 「駆動システム」

精密研削ボールねじ、転造ボールねじ、ボールねじアクチュエータ、XYステージ、ガイド、ギア等

## 「金型システム」

積層精密プレス型、精密金属プレス商品、モーターコア等

## 「機工・計測システム」

保持工具、ゲージ、平面研削盤、超精密鏡面研磨装置、超精密表面形状測定装置等

## 2. 報告セグメントごとの売上高、利益又は損失、資産、負債その他の項目の金額の算定方法

報告されている事業セグメントの会計処理の方法は、「連結財務諸表作成のための基本となる重要な事項」における記載と概ね同一であります。

報告セグメントの利益又は損失は、営業利益又は営業損失ベースでの数値であります。

## 3. 報告セグメントごとの売上高、利益又は損失、資産、負債その他の項目の金額に関する情報

前連結会計年度（自 2023年4月1日 至 2024年3月31日）

（単位：千円）

	報告セグメント				調整額(注)1	連結財務諸表 計上額(注)2
	駆動 システム	金型 システム	機工・計測 システム	計		
売上高						
外部顧客への売上高	6,705,873	8,300,189	3,498,136	18,504,199	-	18,504,199
セグメント間の内部売上高 又は振替高	6,088	-	29,222	35,311	35,311	-
計	6,711,962	8,300,189	3,527,359	18,539,511	35,311	18,504,199
セグメント利益又は損失( )	91,461	765,335	54,367	619,506	36,270	583,235
セグメント資産	6,983,495	8,608,624	2,712,091	18,304,211	7,580,307	25,884,519
その他の項目						
減価償却費	443,259	381,512	88,199	912,971	9,060	922,032
のれん償却額	82,507	-	-	82,507	-	82,507
有形固定資産及び無形固定 資産の増加額	465,850	1,434,923	32,583	1,933,357	23,974	1,957,332

(注) 1. 調整額は以下のとおりであります。

- (1) セグメント利益の調整額 36,270千円は、セグメント間取引消去 1,582千円と報告セグメントに帰属しない一般管理費 34,688千円であります。
- (2) セグメント資産の調整額7,580,307千円は、報告セグメントに帰属しない全社資産であります。その主なものは、親会社の現金及び預金、長期投資資金（投資有価証券）及び管理部門に係る資産等であります。
- (3) その他の項目の調整額である減価償却費9,060千円は、報告セグメントに帰属しない親会社の管理部門に係る金額であります。

2. セグメント利益は、連結財務諸表の営業利益と調整を行っております。

当連結会計年度（自 2024年 4月 1日 至 2025年 3月31日）

（単位：千円）

	報告セグメント				調整額(注)1	連結財務諸表 計上額(注) 2
	駆動 システム	金型 システム	機工・計測 システム	計		
売上高						
外部顧客への売上高	6,358,361	7,567,300	3,358,473	17,284,135	-	17,284,135
セグメント間の内部売上高 又は振替高	13,577	-	3,397	16,975	16,975	-
計	6,371,939	7,567,300	3,361,870	17,301,110	16,975	17,284,135
セグメント利益又は損失( )	125,477	580,971	103,008	352,486	40,891	311,595
セグメント資産	6,924,786	9,238,816	2,707,768	18,871,370	7,288,209	26,159,580
その他の項目						
減価償却費	474,643	456,013	70,784	1,001,441	8,003	1,009,444
のれん償却額	-	-	-	-	-	-
有形固定資産及び無形固定 資産の増加額	452,642	1,310,400	127,324	1,890,367	24,964	1,915,332

（注）1. 調整額は以下のとおりであります。

- （1）セグメント利益の調整額 40,891千円は、セグメント間取引消去 3,192千円と報告セグメントに帰属しない一般管理費 37,698千円であります。
- （2）セグメント資産の調整額7,288,209千円は、報告セグメントに帰属しない全社資産であります。その主なものは、親会社の現金及び預金、長期投資資金（投資有価証券）及び管理部門に係る資産等であります。
- （3）その他の項目の調整額である減価償却費8,003千円は、報告セグメントに帰属しない親会社の管理部門に係る金額であります。

2. セグメント利益は、連結財務諸表の営業利益と調整を行っております。

【関連情報】

１．製品及びサービスごとの情報

セグメント情報の中で同様の情報が開示されているため、記載を省略しております。

２．地域ごとの情報

(１) 売上高

前連結会計年度（自 2023年 4 月 1 日 至 2024年 3 月31日）

日本	中国 (香港含む)	シンガ ポール	その他 アジア	アメリカ 合衆国	メキシコ	ヨーロッパ	その他	合計
7,718,010	2,228,958	1,160,914	565,817	2,169,819	3,544,615	1,107,376	8,687	18,504,199

当連結会計年度（自 2024年 4 月 1 日 至 2025年 3 月31日）

日本	中国 (香港含む)	シンガ ポール	その他 アジア	アメリカ 合衆国	メキシコ	ヨーロッパ	その他	合計
7,159,008	2,070,407	1,768,990	821,252	1,875,494	1,635,399	1,915,683	37,898	17,284,135

(注) １ 売上高は顧客の所在地を基礎とし、国又は地域に分類しております。

２ 国又は地域の区分の方法は、地理的近接度によっております。

３ 各区分に属する主な国又は地域

その他アジア .....韓国・台湾・マレーシア・フィリピン

ヨーロッパ .....英国・ドイツ・イタリア・オランダ

その他の地域 .....カナダ・ブラジル・イスラエル

(表示方法の変更)

前連結会計年度において「その他アジア」に含めておりました「シンガポール」における売上高は、金額的重要性が増したため独立掲記しております。この表示方法の変更を反映させるため、前連結会計年度の「２．地域ごとの情報 (１) 売上高」の組替えを行っております。

この結果、前連結会計年度において、「その他アジア」に表示していた1,726,731千円は、「シンガポール」1,160,914千円、「その他アジア」565,817千円として組み替えております。

(２) 有形固定資産

前連結会計年度（自 2023年 4 月 1 日 至 2024年 3 月31日）

(単位：千円)

日本	アジア	欧米	合計
7,731,610	400,852	260,873	8,393,336

当連結会計年度（自 2024年 4 月 1 日 至 2025年 3 月31日）

(単位：千円)

日本	アジア	欧米	合計
8,497,590	538,328	299,276	9,335,195

３．主要な顧客ごとの情報

前連結会計年度（自 2023年 4 月 1 日 至 2024年 3 月31日）

(単位：千円)

顧客の名称又は氏名	売上高	関連するセグメント名
EUROTRANCIA TURA MEXICO S.A.	3,540,553	金型システム

当連結会計年度（自 2024年 4 月 1 日 至 2025年 3 月31日）

外部顧客への売上高のうち、連結損益計算書の売上高の10%以上を占める相手先がないため、記載を省略しております。

【報告セグメントごとの固定資産の減損損失に関する情報】

前連結会計年度（自 2023年4月1日 至 2024年3月31日）

（単位：千円）

	駆動システム	金型システム	機工・計測システム	全社・消去	合計
減損損失	-	-	-	3,912	3,912
のれん減損損失	721,942	-	-	-	721,942

当連結会計年度（自 2024年4月1日 至 2025年3月31日）

（単位：千円）

	駆動システム	金型システム	機工・計測システム	全社・消去	合計
減損損失	-	-	-	-	-
のれん減損損失	-	-	-	-	-

【報告セグメントごとののれんの償却額及び未償却残高に関する情報】

前連結会計年度（自 2023年4月1日 至 2024年3月31日）

（単位：千円）

	駆動システム	金型システム	機工・計測システム	全社・消去	合計
当期償却額	82,507	-	-	-	82,507
当期末残高	-	-	-	-	-

（注）駆動システムにおいて、のれん減損損失721,942千円を計上しております。

当連結会計年度（自 2024年4月1日 至 2025年3月31日）

（単位：千円）

	駆動システム	金型システム	機工・計測システム	全社・消去	合計
当期償却額	-	-	-	-	-
当期末残高	-	-	-	-	-

【報告セグメントごとの負ののれん発生益に関する情報】

前連結会計年度（自 2023年4月1日 至 2024年3月31日）

該当事項はありません。

当連結会計年度（自 2024年4月1日 至 2025年3月31日）

該当事項はありません。

【関連当事者情報】

関連当事者との取引

連結財務諸表提出会社と関連当事者との取引

前連結会計年度（自 2023年4月1日 至 2024年3月31日）

該当事項はありません。

当連結会計年度（自 2024年4月1日 至 2025年3月31日）

該当事項はありません。



( 1 株当たり情報 )

	前連結会計年度 ( 自 2023年 4 月 1 日 至 2024年 3 月31日 )	当連結会計年度 ( 自 2024年 4 月 1 日 至 2025年 3 月31日 )
1 株当たり純資産額	2,019.39円	1,993.22円
1 株当たり当期純利益金額	87.51円	30.23円

( 注 ) 1 . 潜在株式調整後 1 株当たり当期純利益金額については、潜在株式が存在しないため記載しておりません。

2 . 1 株当たり純資産額の算定上の基礎は、以下のとおりであります。

	前連結会計年度 ( 2024年 3 月31日 )	当連結会計年度 ( 2025年 3 月31日 )
純資産の部の合計額 ( 千円 )	11,697,374	11,582,289
純資産の部の合計額から控除する金額 ( 千円 )	188,392	196,632
( うち非支配株主持分 ( 千円 ) )	(188,392)	(196,632)
普通株式に係る期末の純資産額 ( 千円 )	11,508,982	11,385,657
1 株当たり純資産額の算定に用いられた期末の 普通株式の数 ( 株 )	5,699,232	5,712,184

3 . 1 株当たり当期純利益金額の算定上の基礎は、以下のとおりであります。

	前連結会計年度 ( 自 2023年 4 月 1 日 至 2024年 3 月31日 )	当連結会計年度 ( 自 2024年 4 月 1 日 至 2025年 3 月31日 )
1 株当たり当期純利益金額		
親会社株主に帰属する当期純利益 ( 千円 )	498,444	172,589
普通株主に帰属しない金額 ( 千円 )	-	-
普通株式に係る親会社株主に帰属する当期 純利益 ( 千円 )	498,444	172,589
期中平均株式数 ( 株 )	5,695,800	5,708,954

( 重要な後発事象 )

該当事項はありません。

【連結附属明細表】

【社債明細表】

該当事項はありません。

【借入金等明細表】

区分	当期首残高 (千円)	当期末残高 (千円)	平均利率 (%)	返済期限
短期借入金	1,500,000	2,115,549	1.68	-
1年以内に返済予定の長期借入金	1,165,928	1,302,558	1.44	-
1年以内に返済予定のリース債務	214,917	269,483	2.10	-
長期借入金(1年以内に返済予定のものを除く)	2,747,016	2,868,909	1.63	2026年～ 2031年
リース債務(1年以内に返済予定のものを除く)	953,752	995,822	1.62	2026年～ 2034年
合計	6,581,614	7,552,322	-	-

(注) 1 平均利率については、借入金等の期末残高に対する加重平均利率を記載しております。

2 長期借入金及びリース債務(1年以内に返済予定のものを除く)の連結決算日後5年内における1年ごとの返済予定額は以下のとおりであります。

(単位:千円)

区分	1年超2年以内	2年超3年以内	3年超4年以内	4年超5年以内
長期借入金	1,067,740	857,749	586,321	339,821
リース債務	255,977	241,303	204,593	175,058

【資産除去債務明細表】

当連結会計年度期首及び当連結会計年度末における資産除去債務の金額が、当連結会計年度期首及び当連結会計年度末における負債及び純資産の合計額の100分の1以下であるため、連結財務諸表規則第92条の2の規定により記載を省略しております。

(2) 【その他】

当連結会計年度における半期情報等

(累計期間)	第1四半期	中間連結会計期間	第3四半期	当連結会計年度
売上高(千円)	4,117,975	8,783,461	12,672,265	17,284,135
税金等調整前中間(四半期) (当期)純利益金額(千円)	362,645	397,536	423,903	402,182
親会社株主に帰属する中間 (四半期)(当期)純利益金額(千円)	199,309	209,189	201,376	172,589
1株当たり中間(四半期) (当期)純利益金額(円)	34.97	36.66	35.28	30.23

(会計期間)	第1四半期	第2四半期	第3四半期	第4四半期
1株当たり四半期純利益又は 1株当たり四半期純損失金額(円)	34.97	1.72	1.36	5.03

(注) 当社は、第1四半期及び第3四半期について金融商品取引所の定める規則により四半期に係る財務情報を作成しておりますが、当該四半期に係る財務情報に対する期中レビューは受けておりません。

## 2 【財務諸表等】

## ( 1 ) 【財務諸表】

## 【貸借対照表】

(単位：千円)

	前事業年度 (2024年 3 月31日)	当事業年度 (2025年 3 月31日)
資産の部		
流動資産		
現金及び預金	2,536,053	2,718,799
受取手形	5 73,549	68,665
電子記録債権	4, 5 243,806	4 317,886
売掛金	4 4,775,806	4 4,589,968
商品及び製品	241,094	427,068
仕掛品	2,122,085	2,082,831
原材料及び貯蔵品	957,721	565,774
未収消費税等	402,218	189,645
その他	4 235,838	4 411,893
貸倒引当金	3,565	4,477
流動資産合計	11,584,609	11,368,055
固定資産		
有形固定資産		
建物	1 2,943,484	1 2,901,093
構築物	1 118,222	1 112,857
機械及び装置	1 1,301,426	1 1,207,406
車両運搬具	1 9,955	1 13,173
工具、器具及び備品	1 102,653	1 103,250
土地	1 1,823,248	1 1,823,248
リース資産	1,096,847	1,069,558
建設仮勘定	251,408	1,189,581
有形固定資産合計	7,647,246	8,420,168
無形固定資産		
借地権	79,530	79,530
ソフトウェア	29,729	28,043
リース資産	17,467	15,069
その他	33,190	36,163
無形固定資産合計	159,917	158,806
投資その他の資産		
投資有価証券	1 2,474,026	1 2,138,033
関係会社株式	357,905	1,679,289
関係会社長期貸付金	1,442,517	255,472
長期前払費用	26,337	14,762
繰延税金資産	885,971	988,838
その他	68,313	111,025
貸倒引当金	2,745	1,962
投資その他の資産合計	5,252,327	5,185,459
固定資産合計	13,059,492	13,764,434
資産合計	24,644,101	25,132,490

(単位：千円)

	前事業年度 (2024年 3 月31日)	当事業年度 (2025年 3 月31日)
<b>負債の部</b>		
流動負債		
支払手形	28,542	20,490
電子記録債務	4 2,423,331	4 1,466,784
買掛金	4 1,040,481	4 1,189,035
短期借入金	1, 3 1,500,000	1, 3 2,100,000
1年内返済予定の長期借入金	1 1,118,500	1 1,272,500
リース債務	193,711	221,025
未払金	4 176,262	832,361
未払費用	4 270,514	4 303,225
未払法人税等	169,077	28,856
前受金	167,820	204,606
賞与引当金	298,907	298,717
受注損失引当金	545	6,742
その他	4 435,853	288,165
流動負債合計	7,823,548	8,232,510
固定負債		
長期借入金	2,616,500	2,774,000
リース債務	935,931	881,458
再評価に係る繰延税金負債	358,749	369,190
退職給付引当金	1,500,538	1,481,446
その他	460,450	408,806
固定負債合計	5,872,169	5,914,901
負債合計	13,695,717	14,147,412
<b>純資産の部</b>		
株主資本		
資本金	1,930,940	1,941,619
資本剰余金		
資本準備金	524,642	535,308
その他資本剰余金	982,645	982,645
資本剰余金合計	1,507,287	1,517,954
利益剰余金		
利益準備金	36	36
その他利益剰余金		
別途積立金	1,400,000	1,400,000
圧縮記帳積立金	4,429	3,410
繰越利益剰余金	4,014,826	4,237,396
利益剰余金合計	5,419,292	5,640,842
自己株式	9,275	9,324
株主資本合計	8,848,244	9,091,092
評価・換算差額等		
その他有価証券評価差額金	1,285,737	1,090,025
土地再評価差額金	814,401	803,960
評価・換算差額等合計	2,100,139	1,893,985
純資産合計	10,948,384	10,985,078
負債純資産合計	24,644,101	25,132,490

## 【損益計算書】

(単位：千円)

	前事業年度 (自 2023年4月1日 至 2024年3月31日)	当事業年度 (自 2024年4月1日 至 2025年3月31日)
売上高	2 16,538,107	2 15,256,015
売上原価	2 12,823,437	2 12,052,624
売上総利益	3,714,669	3,203,391
販売費及び一般管理費	1, 2 2,737,289	1, 2 2,777,928
営業利益	977,379	425,463
営業外収益		
受取配当金	2 74,452	2 70,399
為替差益	199,264	23,658
設備賃貸料	2 42,263	2 38,102
スクラップ売却益	19,573	32,555
受取補償金	94,349	140,100
補助金収入	11,583	66,314
その他	2 68,252	2 43,190
営業外収益合計	509,738	414,320
営業外費用		
支払利息	75,246	94,249
クレーム対策関連費用	17,388	12,326
シンジケートローン手数料	2,579	34,593
賃貸設備原価	16,896	15,930
補償金原価	2 50,838	2 76,217
その他	54,796	66,607
営業外費用合計	217,745	299,924
経常利益	1,269,372	539,858
特別利益		
固定資産売却益	3 56	2, 3 37
投資有価証券売却益	4 50,827	4 106,253
抱合せ株式消滅差益	-	5 66,455
特別利益合計	50,883	172,745
特別損失		
固定資産除却損	6 36,200	6 103,479
減損損失	7 3,912	-
投資有価証券評価損	-	8 4,678
関係会社株式評価損	9 1,361,162	-
特別損失合計	1,401,275	108,157
税引前当期純利益又は税引前当期純損失( )	81,018	604,446
法人税、住民税及び事業税	282,937	217,766
法人税等調整額	718,140	34,343
法人税等合計	435,202	183,423
当期純利益	354,183	421,023

【株主資本等変動計算書】

前事業年度（自 2023年4月1日 至 2024年3月31日）

（単位：千円）

	株主資本							
	資本金	資本剰余金			利益剰余金			
		資本準備金	その他資本剰余金	資本剰余金合計	利益準備金	その他利益剰余金		
						別途積立金	圧縮記帳積立金	繰越利益剰余金
当期首残高	1,920,737	514,452	982,645	1,497,098	36	1,400,000	6,484	3,886,006
当期変動額								
新株の発行	10,203	10,189		10,189				
剰余金の配当								227,418
当期純利益								354,183
圧縮記帳積立金の取崩							2,055	2,055
税率変更による積立金の調整額								
自己株式の取得								
株主資本以外の項目の当期変動額（純額）								
当期変動額合計	10,203	10,189	-	10,189	-	-	2,055	128,820
当期末残高	1,930,940	524,642	982,645	1,507,287	36	1,400,000	4,429	4,014,826

	株主資本			評価・換算差額等			純資産合計
	利益剰余金	自己株式	株主資本 合計	その他有価証券 評価差額金	土地再評価 差額金	評価・換算 差額等合計	
	利益剰余金 合計						
当期首残高	5,292,527	9,225	8,701,137	664,919	814,401	1,479,321	10,180,458
当期変動額							
新株の発行			20,392				20,392
剰余金の配当	227,418		227,418				227,418
当期純利益	354,183		354,183				354,183
圧縮記帳積立金の取崩	-		-				-
税率変更による積立金の調整額	-		-				-
自己株式の取得		50	50				50
株主資本以外の項目の 当期変動額（純額）				620,818	-	620,818	620,818
当期変動額合計	126,765	50	147,107	620,818	-	620,818	767,925
当期末残高	5,419,292	9,275	8,848,244	1,285,737	814,401	2,100,139	10,948,384

当事業年度（自 2024年4月1日 至 2025年3月31日）

（単位：千円）

	株主資本							
	資本金	資本剰余金			利益剰余金			
		資本準備金	その他資本剰余金	資本剰余金合計	利益準備金	その他利益剰余金		
						別途積立金	圧縮記帳積立金	繰越利益剰余金
当期首残高	1,930,940	524,642	982,645	1,507,287	36	1,400,000	4,429	4,014,826
当期変動額								
新株の発行	10,679	10,666		10,666				
剰余金の配当								199,473
当期純利益								421,023
圧縮記帳積立金の取崩							987	987
税率変更による積立金の調整額							31	31
自己株式の取得								
株主資本以外の項目の当期変動額（純額）								
当期変動額合計	10,679	10,666	-	10,666	-	-	1,018	222,569
当期末残高	1,941,619	535,308	982,645	1,517,954	36	1,400,000	3,410	4,237,396

	株主資本			評価・換算差額等			純資産合計
	利益剰余金	自己株式	株主資本 合計	その他有価証券 評価差額金	土地再評価 差額金	評価・換算 差額等合計	
	利益剰余金 合計						
当期首残高	5,419,292	9,275	8,848,244	1,285,737	814,401	2,100,139	10,948,384
当期変動額							
新株の発行			21,345				21,345
剰余金の配当	199,473		199,473				199,473
当期純利益	421,023		421,023				421,023
圧縮記帳積立金の取崩	-		-				-
税率変更による積立金 の調整額	-		-				-
自己株式の取得		48	48				48
株主資本以外の項目の 当期変動額（純額）				195,712	10,441	206,153	206,153
当期変動額合計	221,550	48	242,847	195,712	10,441	206,153	36,694
当期末残高	5,640,842	9,324	9,091,092	1,090,025	803,960	1,893,985	10,985,078

【注記事項】

(重要な会計方針)

1. 資産の評価基準及び評価方法

(1) 有価証券の評価基準及び評価方法

子会社及び関連会社株式

移動平均法による原価法

その他有価証券

市場価格のない株式等以外のもの

時価法(評価差額は全部純資産直入法により処理し、売却原価は移動平均法により算定)

市場価格のない株式等

移動平均法による原価法

(2) 棚卸資産の評価基準及び評価方法

製品・仕掛品

見込み生産品は移動平均法による原価法、受注生産品は個別法による原価法(収益性の低下に基づく簿価切下げの方法により算定)

商品・原材料・貯蔵品

移動平均法による原価法(収益性の低下に基づく簿価切下げの方法により算定)

(3) デリバティブの評価基準及び評価方法

時価法

2. 固定資産の減価償却方法

(1) 有形固定資産(リース資産を除く)

定率法(ただし1998年4月1日以降に取得した建物(附属設備を除く)並びに2016年4月1日以降に取得した建物附属設備及び構築物については定額法)を採用しております。

なお、主な耐用年数は次のとおりであります。

建物 10～50年

機械及び装置 2～13年

(2) 無形固定資産及び投資その他の資産(リース資産を除く)

定額法を採用しております。ただし、自社利用のソフトウェアについては、社内における利用可能期間(5年)に基づく定額法によっております。

(3) リース資産

所有権移転外ファイナンス・リース取引に係るリース資産

リース期間を耐用年数とし、残存価額を零(残価保証の取決めがあるものは当該保証額)とする定額法によっております。

3. 引当金の計上基準

(1) 貸倒引当金

債権の貸倒れによる損失に備えるため、一般債権については貸倒実績率に基づき、貸倒懸念債権等特定の債権については個別の回収可能性を検討し、回収不能見込額を計上しております。

(2) 賞与引当金

従業員の賞与支給に充てるため、支給見込額基準により計上しております。

(3) 受注損失引当金

受注契約に係る将来の損失に備えるため、当事業年度における受注契約に係る損失見込額を計上しております。

(4) 退職給付引当金

従業員の退職給付に備えるため、当事業年度末における退職給付債務に基づき、当事業年度末において発生していると認められる額を計上しております。数理計算上の差異は、各期の発生時の従業員の平均残存勤務期間以内の一定年数(12年)による定額法により、それぞれ発生の翌期より費用処理しております。過去勤務費用は、その発生時の従業員の平均残存期間以内の一定年数(12年)による定額法により、発生年度より費用処理しております。



#### 4. 収益及び費用の計上基準

当社は、以下の5ステップアプローチに基づき、収益を認識しております。

- ステップ1：顧客との契約を識別する
- ステップ2：契約における履行義務を識別する
- ステップ3：取引価格を算定する
- ステップ4：取引価格を契約における履行義務に配分する
- ステップ5：企業が履行義務を充足時に収益を認識する

当社の顧客との契約から生じる収益に関する主要な事業における主な履行義務の内容、及び収益を認識する通常の時点は以下のとおりであります。

##### (1) 駆動システム事業

駆動システム事業においては、主に精密研削ボールねじ、及び転造ボールねじの製造及び販売を行っております。商品又は製品の国内販売については、出荷時から当該商品又は製品の支配が顧客に移転される時までの期間が通常の期間であるため出荷日基準にて収益を認識しており、輸出版売については、船積が完了して所有権が移転した時点にて収益を認識しております。

##### (2) 金型システム事業

金型システム事業においては、主に積層精密プレス型、及びモーターコアの製造及び販売を行っております。積層精密プレス型については個々の売買契約に準拠した基準にて収益を認識しております。モーターコアの国内販売については、出荷時から当該商品又は製品の支配が顧客に移転される時までの期間が通常の期間であるため出荷日基準にて収益を認識しており、輸出版売については、船積が完了して所有権が移転した時点にて収益を認識しております。

##### (3) 機工・計測システム事業

機工・計測システム事業においては、主に平面研削盤、及び要素機器の製造及び販売を行っております。平面研削盤等については個々の売買契約に準拠した基準にて収益を認識しております。要素機器の国内販売については、出荷時から当該商品又は製品の支配が顧客に移転される時までの期間が通常の期間であるため出荷日基準にて収益を認識しており、輸出版売については、船積が完了して所有権が移転した時点にて収益を認識しております。

#### 5. ヘッジ会計の方法

##### (1) ヘッジ会計の方法

繰延ヘッジ処理を採用しております。なお、特例処理の要件を満たしている金利スワップについては特例処理によっております。

##### (2) ヘッジ手段とヘッジ対象

ヘッジ手段.....金利スワップ取引  
ヘッジ対象.....借入金の金利変動リスク

##### (3) ヘッジ方針

当社は堅実経営の観点から、金利変動リスクの低減のため、対象債務の範囲内でヘッジを行っております。

##### (4) ヘッジの有効性評価の方法

金利スワップについては、特例処理によっているため、有効性の評価を省略しております。

#### 6. その他の財務諸表作成のための重要な事項

##### (1) 退職給付に係る会計処理

退職給付に係る未認識数理計算上の差異及び未認識過去勤務費用の会計処理の方法は、連結財務諸表におけるこれらの会計処理の方法と異なっております。

(重要な会計上の見積り)

1. 関係会社株式

(1) 当事業年度の財務諸表に計上した金額

勘定科目	前事業年度	当事業年度
関係会社株式	357,905千円	1,679,289千円

(2) 会計上の見積りの内容について財務諸表利用者の理解に資するその他の情報

金額の算出方法

当社は、国内外の連結子会社7社及び持分法適用関連会社2社に対する関係会社株式を保有しており、いずれも市場価格のない株式であります。

これらの関係会社においては、経済環境の変化や予測できない費用の発生等の影響により当社グループが計画したとおりの成果が得られる保証はなく、関係会社各社の業績の悪化により関係会社株式の実質価額が著しく低下した場合には、翌事業年度に評価損が認識される可能性があります。

主要な仮定

関係会社株式については、中期経営計画をもとに見積りを行っており、中期経営計画における主要な仮定は翌事業年度以降の売上成長率及び営業利益率の予測であります。これらの主要な仮定は、同社グループの過年度の実績及び市場環境等を勘案して策定しております。

翌事業年度に係る財務諸表に及ぼす影響

これらの関係会社は、経済環境の変化や予測できない費用の発生等の影響により、当社グループが計画したとおりの成果が得られる保証はなく、その結果、当社グループの業績及び財政状態に影響を及ぼす可能性があります。また、連結財務諸表において各関係会社の業績は反映されておりますが、関係会社各社の業績によっては、翌事業年度の財務諸表において評価損が認識される可能性があります。

2. 工作機械部門の固定資産の評価

工作機械部門の固定資産に関する情報は、連結財務諸表「注記事項（重要な会計上の見積り） 固定資産の評価（2）会計上の見積りの内容について財務諸表利用者の理解に資するその他の情報（工作機械部門の固定資産）」に同一の内容を記載しておりますので注記を省略しております。

( 会計方針の変更 )

( 「法人税、住民税及び事業税等に関する会計基準」等の適用 )

「法人税、住民税及び事業税等に関する会計基準」( 企業会計基準第27号 2022年10月28日。以下「2022年改正会計基準」という。 ) 等を当事業年度の期首から適用しております。

法人税等の計上区分に関する改正については、2022年改正会計基準第20 - 3 項ただし書きに定める経過的な取扱いに従っております。なお、当該会計方針の変更による財務諸表への影響はありません。

( 表示方法の変更 )

( 損益計算書 )

前事業年度まで営業外収益の「その他」に含めて表示しておりました「補助金収入」は、重要性の観点から、当事業年度より独立掲記しております。

また、金額的重要性が乏しくなったため前事業年度まで独立掲記して表示しておりました、「受取ロイヤリティー」、「保険解約返戻金」は、当事業年度より営業外収益の「その他」に、「生命保険料」は、当事業年度より営業外費用の「その他」含めて表示しております。

これらの表示方法の変更を反映させるため、前事業年度の財務諸表の組替えを行っております。

この結果、前事業年度の損益計算書において、「営業外収益」の「受取ロイヤリティー」に表示していた1,770千円、「保険解約返戻金」に表示していた12,661千円、「その他」に表示していた65,403千円は、「補助金収入」11,583千円、「その他」68,252千円として、「営業外費用」の「生命保険料」に表示していた18,190千円、「その他」に表示していた36,606千円は、「その他」54,796千円として組み替えております。

( 会計上の見積りの変更 )

(退職給付に係る会計処理の数理計算上の差異の費用処理年数の変更 )

退職給付に係る会計処理の数理計算上の差異の費用処理年数について、従来、従業員の平均残存勤務期間以内の一定の年数として13年で費用処理しておりましたが、平均残存勤務期間がこれを下回ったため、当事業年度より、費用処理年数を12年に変更しております。

これにより、従来の方と比べて、当事業年度の営業利益、経常利益及び税引前当期純利益はそれぞれ2,908千円減少しております。

(貸借対照表関係)

## 1 担保資産及び担保付債務

担保に供している資産は、次のとおりであります。

	前事業年度 (2024年3月31日)		当事業年度 (2025年3月31日)	
建物	1,823,327千円	(1,813,111千円)	1,684,844千円	(1,675,303千円)
構築物	12,132	(12,132)	9,247	(9,247)
機械及び装置	937,158	(937,158)	705,650	(705,650)
車両運搬具	0	(0)	0	(0)
工具、器具及び備品	7,894	(7,894)	4,585	(4,585)
土地	946,617	(781,361)	946,617	(781,361)
投資有価証券	85,991	(-)	101,225	(-)
計	3,813,122	(3,551,659)	3,452,170	(3,176,148)

担保付債務は、次のとおりであります。

	前事業年度 (2024年3月31日)		当事業年度 (2025年3月31日)	
短期借入金	899,895千円	(801,250千円)	1,119,783千円	(930,000千円)
1年内返済予定の長期借入金	366,095	(128,749)	161,442	(0)
計	1,265,991	(930,000)	1,281,225	(930,000)

上記のうち、( )内書は工場財団抵当並びに当該債務を示しております。

## 2 保証債務

下記の関係会社等に対して、次のとおり債務保証を行っております。

被保証会社名	内容	前事業年度 (2024年3月31日)	当事業年度 (2025年3月31日)
Jenaer Gewindetechnik GmbH	金融機関からの借入金	16,332千円	16,203千円
KURODA JENA TEC, INC.	不動産賃貸借契約	-	80,125

## 3 当社は、運転資金の効率的な調達を行うため取引銀行6行とコミットメントライン契約を締結しております。事業年度末におけるコミットメントライン契約に係る借入未実行残高等は次のとおりであります。

	前事業年度 (2024年3月31日)	当事業年度 (2025年3月31日)
コミットメントラインの総額	3,600,000千円	3,600,000千円
借入実行残高	1,500,000	2,100,000
差引額	2,100,000	1,500,000

## 4 関係会社項目

関係会社に対する資産及び負債には区分掲記されたもののほか次のものがあります。

	前事業年度 (2024年3月31日)	当事業年度 (2025年3月31日)
短期金銭債権	728,285千円	1,159,402千円
短期金銭債務	121,145	133,943

## 5 期末日満期手形及び電子記録債権の会計処理については、手形交換日又は決済日をもって決済処理をしております。なお、前事業年度の末日が金融機関の休日であったため、次の事業年度末日満期手形及び電子記録債権が前事業年度末残高に含まれております。

	前事業年度 (2024年3月31日)	当事業年度 (2025年3月31日)
受取手形	2,447千円	- 千円
電子記録債権	4,950	-

(損益計算書関係)

1 販売費及び一般管理費のうち主要な費目及び金額並びにおおよその割合は、次のとおりであります。

	前事業年度 (自 2023年4月1日 至 2024年3月31日)	当事業年度 (自 2024年4月1日 至 2025年3月31日)
人件費	1,017,860千円	1,052,754千円
研究開発費	278,998	255,506
賞与引当金繰入額	262,339	246,255
退職給付費用	59,023	53,850
減価償却費	30,923	28,629
おおよその割合		
販売費	55%	55%
一般管理費	45%	45%

2 関係会社との取引高

	前事業年度 (自 2023年4月1日 至 2024年3月31日)	当事業年度 (自 2024年4月1日 至 2025年3月31日)
売上高	1,981,410千円	1,851,600千円
仕入高	615,140	1,009,651
販売費及び一般管理費	11,853	38,076
営業取引以外の取引高	89,026	80,360

3 固定資産売却益

	前事業年度 (自 2023年4月1日 至 2024年3月31日)	当事業年度 (自 2024年4月1日 至 2025年3月31日)
機械及び装置	56千円	37千円
計	56	37

4 投資有価証券売却益

前事業年度(自 2023年4月1日 至 2024年3月31日)

当社が保有する投資有価証券の一部(上場株式1銘柄)を売却したことにより発生したものであります。

当事業年度(自 2024年4月1日 至 2025年3月31日)

当社が保有する投資有価証券の一部(上場株式3銘柄)を売却したことにより発生したものであります。

5 抱合せ株式消滅差益

前事業年度(自 2023年4月1日 至 2024年3月31日)

該当事項はありません。

当事業年度(自 2024年4月1日 至 2025年3月31日)

連結子会社であったクロダイインターナショナル(株)を、当社を存続会社とする吸収合併を行ったことに伴い、当社の子会社株式の帳簿価額とクロダイインターナショナル(株)の純資産等の帳簿価額との差額を、特別利益に計上しております。

## 6 固定資産除却損

前事業年度（自 2023年4月1日 至 2024年3月31日）

建物、構築物、機械及び装置、工具、器具及び備品の除却並びに、当社の富津工場社員寮の取壊し費用であります。

当事業年度（自 2024年4月1日 至 2025年3月31日）

建物、構築物、機械及び装置、工具、器具及び備品の除却並びに、当社の長野工場第4工場の取壊し費用であります。

## 7 減損損失

前事業年度（自 2023年4月1日 至 2024年3月31日）

### (1)減損損失の金額

当社は以下の資産グループについて減損損失を計上しております。

場所	用途	種類	減損損失
黒田精工株式会社 富津工場	事業用資産	建物及び構築物	3,912千円

### (2)資産のグルーピング方法

資産のグルーピングは継続的に損益の把握を行っている管理会計上の区分に基づき決定しております。

### (3)減損損失を認識するに至った経緯

当社の富津工場の建物及び構築物については、当社の富津工場社員寮の取壊しの意思決定を行ったため、帳簿価額の全額を減損損失として計上することとしました。

当事業年度（自 2024年4月1日 至 2025年3月31日）

該当事項はありません。

## 8 投資有価証券評価損

前事業年度（自 2023年4月1日 至 2024年3月31日）

該当事項はありません。

当事業年度（自 2024年4月1日 至 2025年3月31日）

当社が保有する非上場株式を回収可能額まで減額したことに伴い発生したものであります。

## 9 関係会社株式評価損

前事業年度（自 2023年4月1日 至 2024年3月31日）

当社の連結子会社であるKURODA JENA TEC HOLDINGS LTD.(英国)の株式の実質価額が低下したため、関係会社株式評価損1,361,162千円を計上しております。

当事業年度（自 2024年4月1日 至 2025年3月31日）

該当事項はありません。

### (有価証券関係)

子会社株式及び関連会社株式（当事業年度の貸借対照表計上額は子会社株式1,503,732千円、関連会社株式175,557千円、前事業年度の貸借対照表計上額は子会社株式262,348千円、関連会社株式95,557千円）は、市場価格のない株式等であるため、時価および時価と貸借対照表価額の差額については記載しておりません。

(税効果会計関係)

1. 繰延税金資産及び繰延税金負債の発生の主な原因別の内訳

	前事業年度 (2024年3月31日)	当事業年度 (2025年3月31日)
繰延税金資産		
賞与引当金	91,405千円	91,347千円
棚卸資産評価否認額	29,902	43,867
減損損失	26,461	26,126
株式評価損否認額	862,929	886,572
退職給付引当金	458,864	466,211
長期未払金	41,415	34,040
未払費用	15,874	16,219
その他	47,413	49,470
繰延税金資産小計	1,574,268	1,613,854
評価性引当額	165,240	167,586
繰延税金資産合計	1,409,027	1,446,267
繰延税金負債		
その他有価証券評価差額金	502,960	434,437
買換特例圧縮記帳積立金	1,951	1,547
その他	18,144	21,444
繰延税金負債合計	523,055	457,429
繰延税金資産の純額	885,971	988,838

2. 法定実効税率と税効果会計適用後の法人税等の負担率との間に重要な差異があるときの、当該差異の原因となった主要な項目別の内訳

前事業年度(自 2023年4月1日 至 2024年3月31日)

税引前当期純損失を計上しているため、記載を省略しております。

当事業年度(自 2024年4月1日 至 2025年3月31日)

法定実効税率と税効果会計適用後の法人税等の負担率との間の差異が法定実効税率の100分の5以下であるため注記を省略しております。

3. 法人税等の税率の変更による繰延税金資産及び繰延税金負債の金額の修正

「所得税法等の一部を改正する法律」(令和7年法律第13号)が2025年3月31日に国会で成立したことに伴い、2026年4月1日以後開始する事業年度より、「防衛特別法人税」の課税が行われることになりました。

これに伴い、2026年4月1日に開始する事業年度以降に解消が見込まれる一時差異に係る繰延税金資産及び繰延税金負債については、法定実効税率を30.58%から31.47%に変更し計算しております。

この変更により、当事業年度の繰延税金資産の金額(繰延税金負債の金額を控除した金額)は23,882千円増加し、法人税等調整額(借方)が36,168千円、その他有価証券評価差額金(貸方)が12,286千円、それぞれ減少しております。

また、再評価に係る繰延税金負債は10,441千円増加し、土地再評価差額金が同額減少しております。

(収益認識関係)

顧客との契約から生じる収益を理解するための基礎となる情報は、連結財務諸表「注記事項(収益認識関係)」に同一の内容を記載しているため、注記を省略しております。

(企業結合等関係)

共通支配下の取引等

当社は、2024年7月30日開催の取締役会において、当社を吸収合併存続会社、当社の完全子会社であるクロダイインターナショナル株式会社を吸収合併消滅会社とする吸収合併を行うことを決議し、2024年10月1日付で吸収合併を行いました。詳細は、連結財務諸表「注記事項(企業結合等関係)」に記載している内容と同一のため、記載を省略しております。

なお、当該取引により抱合せ株式消滅差益66,455千円を特別利益に計上しております。

(重要な後発事象)

該当事項はありません。

【附属明細表】

【有形固定資産等明細表】

(単位：千円)

区 分	資産の 種 類	当期首 残 高	当 期 増加額	当 期 減少額	当 期 償却額	当期末 残 高	当期末 減価償却累計 額、及び減損 損失累計額
有形固定資産	建物	9,040,857	162,337	163,130	169,925	9,040,064	6,138,971
	構築物	474,480	7,350	1,779	11,811	480,050	367,193
	機械及び装置	8,512,386	273,212	20,276	362,994	8,765,322	7,557,915
	車両運搬具	31,162	7,876	-	4,658	39,039	25,865
	工具、器具及び備品	2,101,978	83,523	4,852	71,138	2,180,650	2,077,399
	土地	1,823,248 〔1,173,151〕	-	-	-	1,823,248 〔1,173,151〕	-
	リース資産	1,483,436	171,827	55,900	199,116	1,599,364	529,805
	建設仮勘定	251,408	1,221,249	283,077	-	1,189,581	-
	計	23,718,960	1,927,376	529,017	819,643	25,117,320	16,697,151
無形固定資産	借地権	79,530	-	-	-	79,530	-
	ソフトウェア	193,553	9,621	-	11,306	203,174	175,130
	リース資産	24,078	2,900	-	5,298	26,978	11,908
	その他	39,151	5,900	2,180	746	42,871	6,707
	計	336,312	18,421	2,180	17,352	352,554	193,747

(注) 1. (1) 当期増加額のうち主なものは次のとおりであります。

建物	旭工場	71,006千円
機械及び装置	富津工場	56,159
	かずさアカデミア工場	114,376
	旭工場	71,263
リース資産	長野工場	167,927

(2) 当期減少額のうち主なものは次のとおりであります。

建物	長野工場	153,910千円
機械及び装置	長野工場	12,903
リース資産	長野工場	55,900

2. 当期首残高及び当期末残高は取得価額により記載しております。

3. 「当期首残高」、「当期減少額」及び「当期末残高」欄の〔 〕内は内書で、土地再評価に関する法律(平成10年法律第34号)により行った土地の再評価実施前の帳簿価額との差額であります。



【引当金明細表】

(単位:千円)

科目	当期首残高	当期増加額	当期減少額	当期末残高
貸倒引当金	6,310	6,440	6,310	6,440
賞与引当金	298,907	298,717	298,907	298,717
受注損失引当金	545	6,742	545	6,742
退職給付引当金	1,500,583	120,965	140,057	1,481,446

( 2 ) 【主な資産及び負債の内容】

連結財務諸表を作成しているため、記載を省略しております。

( 3 ) 【その他】

該当事項はありません。

## 第 6 【提出会社の株式事務の概要】

事業年度	4 月 1 日から 3 月31日まで
定時株主総会	6 月中
基準日	3 月31日
剰余金の配当の基準日	3 月31日
1 単元の株式数	100株
単元未満株式の買取り	
取扱場所	( 特別口座 ) 東京都千代田区丸の内一丁目 4 番 1 号 三井住友信託銀行株式会社 証券代行部
株主名簿管理人	( 特別口座 ) 東京都千代田区丸の内一丁目 4 番 1 号 三井住友信託銀行株式会社
取次所	
買取手数料	株式の売買の委託に係る手数料相当額として別途定める金額
公告掲載方法	当社の公告方法は、電子公告とする。ただし、事故その他やむを得ない事由によって電子公告による公告をすることができない場合は、日本経済新聞に掲載して行う。 なお、電子公告は当会社のホームページに掲載しており、そのアドレスは次のとおりであります。 <a href="http://www.kuroda-precision.co.jp">http://www.kuroda-precision.co.jp</a>
株主に対する特典	なし

( 注 ) 当社定款の定めにより、単元未満株主は、会社法第189条第2項各号に掲げる権利、会社法第166条第1項の規定による請求をする権利、株主の有する株式数に応じて募集株式の割当ておよび募集新株予約権の割当てを受ける権利以外の権利を有しておりません。

## 第7【提出会社の参考情報】

### 1【提出会社の親会社等の情報】

当社は、金融商品取引法第24条の7第1項に規定する親会社等はありません。

### 2【その他の参考情報】

当事業年度の開始日から有価証券報告書提出日までの間に、次の書類を提出しております。

(1) 有価証券報告書及びその添付書類並びに確認書

事業年度（第80期）（自 2023年4月1日 至 2024年3月31日）2024年6月27日関東財務局長に提出

(2) 内部統制報告書及びその添付書類

2024年6月27日関東財務局長に提出

(3) 半期報告書及び確認書

（第81期中）（自 2024年4月1日 至 2024年9月30日）2024年11月14日関東財務局長に提出

(4) 臨時報告書

2024年4月26日関東財務局長に提出

企業内容等の開示に関する内閣府令第19条第2項第12号、及び19条第2項第19号（財政状態、経営成績及びキャッシュ・フローの状況に著しい影響を与える事象）に基づく臨時報告書であります。

2024年7月2日関東財務局長に提出

企業内容等の開示に関する内閣府令第19条第2項第9号の2（株主総会における議決権行使の結果）に基づく臨時報告書であります。

2024年9月26日関東財務局長に提出

企業内容等の開示に関する内閣府令第19条第2項第3号（特定子会社の異動）に基づく臨時報告書であります。

## 第二部【提出会社の保証会社等の情報】

該当事項はありません。

## 独立監査人の監査報告書及び内部統制監査報告書

2025年 6 月26日

黒田精工株式会社  
取締役会 御中

太陽有限責任監査法人  
東京事務所

指定有限責任社員 公認会計士 和田 磨紀郎  
業 務 執 行 社 員

指定有限責任社員 公認会計士 櫻井 純一  
業 務 執 行 社 員

### < 連結財務諸表監査 >

#### 監査意見

当監査法人は、金融商品取引法第193条の2第1項の規定に基づく監査証明を行うため、「経理の状況」に掲げられている黒田精工株式会社の2024年4月1日から2025年3月31日までの連結会計年度の連結財務諸表、すなわち、連結貸借対照表、連結損益計算書、連結包括利益計算書、連結株主資本等変動計算書、連結キャッシュ・フロー計算書、連結財務諸表作成のための基本となる重要な事項、その他の注記及び連結附属明細表について監査を行った。

当監査法人は、上記の連結財務諸表が、我が国において一般に公正妥当と認められる企業会計の基準に準拠して、黒田精工株式会社及び連結子会社の2025年3月31日現在の財政状態並びに同日をもって終了する連結会計年度の経営成績及びキャッシュ・フローの状況を、全ての重要な点において適正に表示しているものと認める。

#### 監査意見の根拠

当監査法人は、我が国において一般に公正妥当と認められる監査の基準に準拠して監査を行った。監査の基準における当監査法人の責任は、「連結財務諸表監査における監査人の責任」に記載されている。当監査法人は、我が国における職業倫理に関する規定に従って、会社及び連結子会社から独立しており、また、監査人としてのその他の倫理上の責任を果たしている。当監査法人は、意見表明の基礎となる十分かつ適切な監査証拠を入手したと判断している。

#### 監査上の主要な検討事項

監査上の主要な検討事項とは、当連結会計年度の連結財務諸表の監査において、監査人が職業的専門家として特に重要であると判断した事項である。監査上の主要な検討事項は、連結財務諸表全体に対する監査の実施過程及び監査意見の形成において対応した事項であり、当監査法人は、当該事項に対して個別に意見を表明するものではない。

駆動システム事業及び機工・計測システム事業の一部の資産グループの固定資産の減損損失の認識の判定	
監査上の主要な検討事項の内容及び決定理由	監査上の対応
<p>会社は、【注記事項】「（重要な会計上の見積り）固定資産の評価」に記載されているとおり、当連結会計年度の連結貸借対照表において、会社の工作機械部門の有形及び無形固定資産132,544千円、Jenaer Gewindetechnik GmbHの有形及び無形固定資産185,746千円及び(株)ゲーシングの有形及び無形固定資産83,941千円を計上しており、有形及び無形固定資産総額の4.2%を占めている。</p> <p>会社は、固定資産の減損に係るグルーピングを、継続的に損益の把握を行っている管理会計上の区分に基づき決定したうえで、各資産又は資産グループについて、減損の兆候の有無の判定を行っている。</p> <p>このうち、上記の単位については、国内及び海外市場の受注環境が前期に引き続き停滞しており、当連結会計年度において営業損失を計上しているため、会社は減損の兆候があると判断している。</p> <p>減損の兆候がある場合には、減損損失を認識するかどうかの判定を行うが、その判定に際しては、経営計画を基礎として一定の不確実性を考慮して算定された各資産グループの割引前将来キャッシュ・フローの総額の見積りが用いられている。</p> <p>会社は、当該割引前将来キャッシュ・フローの総額と各資産グループの固定資産の帳簿価額を比較することによって、減損損失の認識の判定を行っており、当連結会計年度は減損損失を計上していない。</p> <p>今後の事業環境の変化等により、見積りの前提や条件に変更が生じた場合、減損処理が必要となる可能性がある。</p> <p>経営計画を基礎として算定した割引前将来キャッシュ・フローの総額の見積りは、売上高成長率及び営業利益率等の主要な仮定が含まれており、これらは経営者の主観的な判断を伴い、かつ、不確実性を伴うものである。そのため、当監査法人は駆動システム事業及び機工・計測システム事業の一部の資産グループの固定資産の減損損失の認識の判定を監査上の主要な検討事項に該当すると判断した。</p>	<p>当監査法人は、駆動システム事業及び機工・計測システム事業の一部の資産グループの固定資産の減損損失の認識の判定を検討するに当たり、主として以下の監査手続を実施した。</p> <ul style="list-style-type: none"> <li>・ 固定資産の減損に関連する内部統制の整備状況の有効性を評価するため、会社の検討資料を入手し、会社の評価方法の適切性を検討した。</li> <li>・ 会社の損益管理の関連資料を閲覧し、それらと会社のグルーピング方法とが整合していることを確かめた。</li> <li>・ 過年度の経営計画の達成状況及び将来の経営計画等に基づき、減損の兆候の把握が適切に行われているかを検討した。</li> <li>・ 工作機械部門、Jenaer Gewindetechnik GmbH及び(株)ゲーシングにおける、割引前将来キャッシュ・フローの総額の見積りの基礎となる経営計画の実行可能性を検討するため、経営者等と協議し、その内容を理解するとともに、主に以下の監査手続を実施した。 <ul style="list-style-type: none"> <li>- 過年度における経営計画と実績を比較し、見積りの不確実性を評価するとともに、乖離の要因となった事象の影響が将来の計画に反映されているか確かめた。</li> <li>- 売上高成長率について、外部の統計指標及び過年度の実績資料等を入手し、顧客別の受注方針を担当者に質問し、その合理性を検討した。</li> <li>- 工作機械の受注動向や事業環境の変化に伴う経営戦略等について、直近までの受注実績推移及び工作機械受注動向指数等の入手可能な外部情報と経営計画との整合性を確かめた。</li> <li>- 経営計画の売上計画について、一定の不確実性を考慮して実行可能性を批判的に検討した。</li> <li>- 営業利益率について、過年度の実績資料等を入手して、売上計画、人員計画及び設備投資計画等の前提条件を担当者に質問し、当該施策の合理性を検討した。</li> </ul> </li> </ul>

#### その他の記載内容

その他の記載内容は、有価証券報告書に含まれる情報のうち、連結財務諸表及び財務諸表並びにこれらの監査報告書以外の情報である。経営者の責任は、その他の記載内容を作成し開示することにある。また、監査役及び監査役会の責任は、その他の記載内容の報告プロセスの整備及び運用における取締役の職務の執行を監視することにある。

当監査法人の連結財務諸表に対する監査意見の対象にはその他の記載内容は含まれておらず、当監査法人はその他の記載内容に対して意見を表明するものではない。

連結財務諸表監査における当監査法人の責任は、その他の記載内容を通読し、通読の過程において、その他の記載内容と連結財務諸表又は当監査法人が監査の過程で得た知識との間に重要な相違があるかどうかを検討すること、また、そのような重要な相違以外にその他の記載内容に重要な誤りの兆候があるかどうかを注意を払うことにある。

当監査法人は、実施した作業に基づき、その他の記載内容に重要な誤りがあると判断した場合には、その事実を報告することが求められている。

その他の記載内容に関して、当監査法人が報告すべき事項はない。

## 連結財務諸表に対する経営者並びに監査役及び監査役会の責任

経営者の責任は、我が国において一般に公正妥当と認められる企業会計の基準に準拠して連結財務諸表を作成し適正に表示することにある。これには、不正又は誤謬による重要な虚偽表示のない連結財務諸表を作成し適正に表示するために経営者が必要と判断した内部統制を整備及び運用することが含まれる。

連結財務諸表を作成するに当たり、経営者は、継続企業の前提に基づき連結財務諸表を作成することが適切であるかどうかを評価し、我が国において一般に公正妥当と認められる企業会計の基準に基づいて継続企業に関する事項を開示する必要がある場合には当該事項を開示する責任がある。

監査役及び監査役会の責任は、財務報告プロセスの整備及び運用における取締役の職務の執行を監視することにある。

## 連結財務諸表監査における監査人の責任

監査人の責任は、監査人が実施した監査に基づいて、全体としての連結財務諸表に不正又は誤謬による重要な虚偽表示がないかどうかについて合理的な保証を得て、監査報告書において独立の立場から連結財務諸表に対する意見を表明することにある。虚偽表示は、不正又は誤謬により発生する可能性があり、個別に又は集計すると、連結財務諸表の利用者の意思決定に影響を与えると合理的に見込まれる場合に、重要性があると判断される。

監査人は、我が国において一般に公正妥当と認められる監査の基準に従って、監査の過程を通じて、職業的専門家としての判断を行い、職業的懐疑心を保持して以下を実施する。

- ・ 不正又は誤謬による重要な虚偽表示リスクを識別し、評価する。また、重要な虚偽表示リスクに対応した監査手続を立案し、実施する。監査手続の選択及び適用は監査人の判断による。さらに、意見表明の基礎となる十分かつ適切な監査証拠を入手する。
- ・ 連結財務諸表監査の目的は、内部統制の有効性について意見表明するためのものではないが、監査人は、リスク評価の実施に際して、状況に応じた適切な監査手続を立案するために、監査に関連する内部統制を検討する。
- ・ 経営者が採用した会計方針及びその適用方法の適切性、並びに経営者によって行われた会計上の見積りの合理性及び関連する注記事項の妥当性を評価する。
- ・ 経営者が継続企業を前提として連結財務諸表を作成することが適切であるかどうか、また、入手した監査証拠に基づき、継続企業の前提に重要な疑義を生じさせるような事象又は状況に関して重要な不確実性が認められるかどうか結論付ける。継続企業の前提に関する重要な不確実性が認められる場合は、監査報告書において連結財務諸表の注記事項に注意を喚起すること、又は重要な不確実性に関する連結財務諸表の注記事項が適切でない場合は、連結財務諸表に対して除外事項付意見を表明することが求められている。監査人の結論は、監査報告書日までに入手した監査証拠に基づいているが、将来の事象や状況により、企業は継続企業として存続できなくなる可能性がある。
- ・ 連結財務諸表の表示及び注記事項が、我が国において一般に公正妥当と認められる企業会計の基準に準拠しているかどうかとともに、関連する注記事項を含めた連結財務諸表の表示、構成及び内容、並びに連結財務諸表が基礎となる取引や会計事象を適正に表示しているかどうかを評価する。
- ・ 連結財務諸表に対する意見表明の基礎となる、会社及び連結子会社の財務情報に関する十分かつ適切な監査証拠を入手するために、連結財務諸表の監査を計画し実施する。監査人は、連結財務諸表の監査に関する指揮、監督及び査閲に関して責任がある。監査人は、単独で監査意見に対して責任を負う。

監査人は、監査役及び監査役会に対して、計画した監査の範囲とその実施時期、監査の実施過程で識別した内部統制の重要な不備を含む監査上の重要な発見事項、及び監査の基準で求められているその他の事項について報告を行う。

監査人は、監査役及び監査役会に対して、独立性についての我が国における職業倫理に関する規定を遵守したこと、並びに監査人の独立性に影響を与えると合理的に考えられる事項、及び阻害要因を除去するための対応策を講じている場合又は阻害要因を許容可能な水準にまで軽減するためのセーフガードを適用している場合はその内容について報告を行う。

監査人は、監査役及び監査役会と協議した事項のうち、当連結会計年度の連結財務諸表の監査で特に重要であると判断した事項を監査上の主要な検討事項と決定し、監査報告書において記載する。ただし、法令等により当該事項の公表が禁止されている場合や、極めて限定的ではあるが、監査報告書において報告することにより生じる不利益が公共の利益を上回ると合理的に見込まれるため、監査人が報告すべきでないと判断した場合は、当該事項を記載しない。

## < 内部統制監査 >

### 監査意見

当監査法人は、金融商品取引法第193条の2第2項の規定に基づく監査証明を行うため、黒田精工株式会社の2025年3月31日現在の内部統制報告書について監査を行った。

当監査法人は、黒田精工株式会社が2025年3月31日現在の財務報告に係る内部統制は有効であると表示した上記の内部統制報告書が、我が国において一般に公正妥当と認められる財務報告に係る内部統制の評価の基準に準拠して、財務報告に係る内部統制の評価結果について、全ての重要な点において適正に表示しているものと認める。

## 監査意見の根拠

当監査法人は、我が国において一般に公正妥当と認められる財務報告に係る内部統制の監査の基準に準拠して内部統制監査を行った。財務報告に係る内部統制の監査の基準における当監査法人の責任は、「内部統制監査における監査人の責任」に記載されている。当監査法人は、我が国における職業倫理に関する規定に従って、会社及び連結子会社から独立しており、また、監査人としてのその他の倫理上の責任を果たしている。当監査法人は、意見表明の基礎となる十分かつ適切な監査証拠を入手したと判断している。

## 内部統制報告書に対する経営者並びに監査役及び監査役会の責任

経営者の責任は、財務報告に係る内部統制を整備及び運用し、我が国において一般に公正妥当と認められる財務報告に係る内部統制の評価の基準に準拠して内部統制報告書を作成し適正に表示することにある。

監査役及び監査役会の責任は、財務報告に係る内部統制の整備及び運用状況を監視、検証することにある。

なお、財務報告に係る内部統制により財務報告の虚偽の記載を完全には防止又は発見することができない可能性がある。

## 内部統制監査における監査人の責任

監査人の責任は、監査人が実施した内部統制監査に基づいて、内部統制報告書に重要な虚偽表示がないかどうかについて合理的な保証を得て、内部統制監査報告書において独立の立場から内部統制報告書に対する意見を表明することにある。

監査人は、我が国において一般に公正妥当と認められる財務報告に係る内部統制の監査の基準に従って、監査の過程を通じて、職業的専門家としての判断を行い、職業的懐疑心を保持して以下を実施する。

- ・ 内部統制報告書における財務報告に係る内部統制の評価結果について監査証拠を入手するための監査手続を実施する。内部統制監査の監査手続は、監査人の判断により、財務報告の信頼性に及ぼす影響の重要性に基づいて選択及び適用される。
- ・ 財務報告に係る内部統制の評価範囲、評価手続及び評価結果について経営者が行った記載を含め、全体としての内部統制報告書の表示を検討する。
- ・ 内部統制報告書における財務報告に係る内部統制の評価結果に関する十分かつ適切な監査証拠を入手するために、内部統制の監査を計画し実施する。監査人は、内部統制報告書の監査に関する指揮、監督及び査閲に関して責任がある。監査人は、単独で監査意見に対して責任を負う。

監査人は、監査役及び監査役会に対して、計画した内部統制監査の範囲とその実施時期、内部統制監査の実施結果、識別した内部統制の開示すべき重要な不備、その是正結果、及び内部統制の監査の基準で求められているその他の事項について報告を行う。

監査人は、監査役及び監査役会に対して、独立性についての我が国における職業倫理に関する規定を遵守したこと、並びに監査人の独立性に影響を与えると合理的に考えられる事項、及び阻害要因を除去するための対応策を講じている場合又は阻害要因を許容可能な水準にまで軽減するためのセーフガードを適用している場合はその内容について報告を行う。

## <報酬関連情報>

当監査法人及び当監査法人と同一のネットワークに属する者に対する、会社及び子会社の監査証明業務に基づく報酬及び非監査業務に基づく報酬の額は、「提出会社の状況」に含まれるコーポレート・ガバナンスの状況等(3)【監査の状況】に記載されている。

## 利害関係

会社及び連結子会社と当監査法人又は業務執行社員との間には、公認会計士法の規定により記載すべき利害関係はない。

以 上

(注) 1. 上記の監査報告書の原本は当社(有価証券報告書提出会社)が別途保管しております。

2. X B R L データは監査の対象には含まれていません。



## 独立監査人の監査報告書

2025年 6 月26日

黒田精工株式会社  
取締役会 御中

太陽有限責任監査法人  
東京事務所

指定有限責任社員 公認会計士 和田 磨紀郎  
業 務 執 行 社 員

指定有限責任社員 公認会計士 櫻井 純一  
業 務 執 行 社 員

### <財務諸表監査>

#### 監査意見

当監査法人は、金融商品取引法第193条の2第1項の規定に基づく監査証明を行うため、「経理の状況」に掲げられている黒田精工株式会社の2024年4月1日から2025年3月31日までの第81期事業年度の財務諸表、すなわち、貸借対照表、損益計算書、株主資本等変動計算書、重要な会計方針、その他の注記及び附属明細表について監査を行った。

当監査法人は、上記の財務諸表が、我が国において一般に公正妥当と認められる企業会計の基準に準拠して、黒田精工株式会社の2025年3月31日現在の財政状態及び同日をもって終了する事業年度の経営成績を、全ての重要な点において適正に表示しているものと認める。

#### 監査意見の根拠

当監査法人は、我が国において一般に公正妥当と認められる監査の基準に準拠して監査を行った。監査の基準における当監査法人の責任は、「財務諸表監査における監査人の責任」に記載されている。当監査法人は、我が国における職業倫理に関する規定に従って、会社から独立しており、また、監査人としてのその他の倫理上の責任を果たしている。当監査法人は、意見表明の基礎となる十分かつ適切な監査証拠を入手したと判断している。

#### 監査上の主要な検討事項

監査上の主要な検討事項とは、当事業年度の財務諸表の監査において、監査人が職業的専門家として特に重要であると判断した事項である。監査上の主要な検討事項は、財務諸表全体に対する監査の実施過程及び監査意見の形成において対応した事項であり、当監査法人は、当該事項に対して個別に意見を表明するものではない。

機工・計測システム事業における工作機械部門の固定資産の減損損失の認識の判定

【注記事項】「（重要な会計上の見積り）２．工作機械部門の固定資産の評価」に記載されているとおり、会社は当事業年度において、工作機械部門の有形及び無形固定資産を132,544千円計上しており、当該金額は有形及び無形固定資産総額の1.5%を占めている。

当該事項について、監査人が監査上の主要な検討事項と決定した理由及び監査上の対応は、連結財務諸表の監査報告書に記載されている監査上の主要な検討事項と同一内容であるため、記載を省略している。

その他の記載内容

その他の記載内容は、有価証券報告書に含まれる情報のうち、連結財務諸表及び財務諸表並びにこれらの監査報告書以外の情報である。経営者の責任は、その他の記載内容を作成し開示することにある。また、監査役及び監査役会の責任は、その他の記載内容の報告プロセスの整備及び運用における取締役の職務の執行を監視することにある。

当監査法人の財務諸表に対する監査意見の対象にはその他の記載内容は含まれておらず、当監査法人はその他の記載内容に対して意見を表明するものではない。

財務諸表監査における当監査法人の責任は、その他の記載内容を通読し、通読の過程において、その他の記載内容と財務諸表又は当監査法人が監査の過程で得た知識との間に重要な相違があるかどうか検討すること、また、そのような重要な相違以外にその他の記載内容に重要な誤りの兆候があるかどうか注意を払うことにある。

当監査法人は、実施した作業に基づき、その他の記載内容に重要な誤りがあると判断した場合には、その事実を報告することが求められている。

その他の記載内容に関して、当監査法人が報告すべき事項はない。

#### 財務諸表に対する経営者並びに監査役及び監査役会の責任

経営者の責任は、我が国において一般に公正妥当と認められる企業会計の基準に準拠して財務諸表を作成し適正に表示することにある。これには、不正又は誤謬による重要な虚偽表示のない財務諸表を作成し適正に表示するために経営者が必要と判断した内部統制を整備及び運用することが含まれる。

財務諸表を作成するに当たり、経営者は、継続企業の前提に基づき財務諸表を作成することが適切であるかどうかを評価し、我が国において一般に公正妥当と認められる企業会計の基準に基づいて継続企業に関する事項を開示する必要がある場合には当該事項を開示する責任がある。

監査役及び監査役会の責任は、財務報告プロセスの整備及び運用における取締役の職務の執行を監視することにある。

#### 財務諸表監査における監査人の責任

監査人の責任は、監査人が実施した監査に基づいて、全体としての財務諸表に不正又は誤謬による重要な虚偽表示がないかどうかについて合理的な保証を得て、監査報告書において独立の立場から財務諸表に対する意見を表明することにある。虚偽表示は、不正又は誤謬により発生する可能性があり、個別に又は集計すると、財務諸表の利用者の意思決定に影響を与えると合理的に見込まれる場合に、重要性があると判断される。

監査人は、我が国において一般に公正妥当と認められる監査の基準に従って、監査の過程を通じて、職業的専門家としての判断を行い、職業的懐疑心を保持して以下を実施する。

- ・ 不正又は誤謬による重要な虚偽表示リスクを識別し、評価する。また、重要な虚偽表示リスクに対応した監査手続を立案し、実施する。監査手続の選択及び適用は監査人の判断による。さらに、意見表明の基礎となる十分かつ適切な監査証拠を入手する。
- ・ 財務諸表監査の目的は、内部統制の有効性について意見表明するためのものではないが、監査人は、リスク評価の実施に際して、状況に応じた適切な監査手続を立案するために、監査に関連する内部統制を検討する。
- ・ 経営者が採用した会計方針及びその適用方法の適切性、並びに経営者によって行われた会計上の見積りの合理性及び関連する注記事項の妥当性を評価する。
- ・ 経営者が継続企業を前提として財務諸表を作成することが適切であるかどうか、また、入手した監査証拠に基づき、継続企業の前提に重要な疑義を生じさせるような事象又は状況に関して重要な不確実性が認められるかどうか結論付ける。継続企業の前提に関する重要な不確実性が認められる場合は、監査報告書において財務諸表の注記事項に注意を喚起すること、又は重要な不確実性に関する財務諸表の注記事項が適切でない場合は、財務諸表に対して除外事項付意見を表明することが求められている。監査人の結論は、監査報告書日までに入手した監査証拠に基づいているが、将来の事象や状況により、企業は継続企業として存続できなくなる可能性がある。
- ・ 財務諸表の表示及び注記事項が、我が国において一般に公正妥当と認められる企業会計の基準に準拠しているかどうかとともに、関連する注記事項を含めた財務諸表の表示、構成及び内容、並びに財務諸表が基礎となる取引や会計事象を適正に表示しているかどうかを評価する。

監査人は、監査役及び監査役会に対して、計画した監査の範囲とその実施時期、監査の実施過程で識別した内部統制の重要な不備を含む監査上の重要な発見事項、及び監査の基準で求められているその他の事項について報告を行う。

監査人は、監査役及び監査役会に対して、独立性についての我が国における職業倫理に関する規定を遵守したこと、並びに監査人の独立性に影響を与えると合理的に考えられる事項、及び阻害要因を除去するための対応策を講じている場合又は阻害要因を許容可能な水準にまで軽減するためのセーフガードを適用している場合はその内容について報告を行う。

監査人は、監査役及び監査役会と協議した事項のうち、当事業年度の財務諸表の監査で特に重要であると判断した事項を監査上の主要な検討事項と決定し、監査報告書において記載する。ただし、法令等により当該事項の公表が禁止されている場合や、極めて限定的ではあるが、監査報告書において報告することにより生じる不利益が公共の利益を上回ると合理的に見込まれるため、監査人が報告すべきでないと判断した場合は、当該事項を記載しない。

#### < 報酬関連情報 >

報酬関連情報は、連結財務諸表の監査報告書に記載されている。

#### 利害関係

会社と当監査法人又は業務執行社員との間には、公認会計士法の規定により記載すべき利害関係はない。

以 上

(注) 1. 上記の監査報告書の原本は当社(有価証券報告書提出会社)が別途保管しております。  
2. X B R L データは監査の対象には含まれていません。