

【表紙】

【提出書類】	有価証券報告書
【根拠条文】	金融商品取引法第24条第 1 項
【提出先】	関東財務局長
【提出日】	2025年 6 月24日
【事業年度】	第105期(自 2024年 4 月 1 日 至 2025年 3 月31日)
【会社名】	極東貿易株式会社
【英訳名】	Kyokuto Boeki Kaisha, Ltd.
【代表者の役職氏名】	代表取締役社長 岡田 義也
【本店の所在の場所】	東京都千代田区大手町 2 丁目 2 番 1 号
【電話番号】	03(3244)3558
【事務連絡者氏名】	経理部長 岡田 薫
【最寄りの連絡場所】	東京都千代田区大手町 2 丁目 2 番 1 号
【電話番号】	03(3244)3558
【事務連絡者氏名】	経理部長 岡田 薫
【縦覧に供する場所】	極東貿易株式会社 大阪支店  (大阪市北区中之島 2 丁目 3 番18号)  極東貿易株式会社 名古屋支店  (名古屋市中村区名駅南 1 丁目16番30号)  株式会社東京証券取引所  (東京都中央区日本橋兜町 2 番 1 号)

## 第一部 【企業情報】

## 第 1 【企業の概況】

## 1 【主要な経営指標等の推移】

## (1) 連結経営指標等

回次	第101期	第102期	第103期	第104期	第105期
決算年月	2021年 3 月	2022年 3 月	2023年 3 月	2024年 3 月	2025年 3 月
売上高 (百万円)	57,405	39,705	42,657	43,660	52,982
経常利益 (百万円)	734	1,296	1,523	1,487	2,525
親会社株主に帰属する 当期純利益 (百万円)	278	781	1,017	1,156	3,717
包括利益 (百万円)	1,167	1,141	1,687	3,118	4,976
純資産額 (百万円)	22,258	22,623	23,553	25,690	29,356
総資産額 (百万円)	51,790	45,513	44,522	49,646	58,010
1株当たり純資産額 (円)	3,621.82	1,838.89	1,911.80	2,083.59	2,401.99
1株当たり当期純利益 (円)	45.37	63.55	82.63	93.86	301.69
潜在株式調整後 1株当たり当期純利益 (円)	-	-	-	-	-
自己資本比率 (%)	43.0	49.7	52.9	51.7	50.6
自己資本利益率 (%)	1.3	3.5	4.4	4.7	13.5
株価収益率 (倍)	33.0	17.3	18.2	21.9	5.2
営業活動による キャッシュ・フロー (百万円)	648	510	1,589	1,010	798
投資活動による キャッシュ・フロー (百万円)	7	951	37	353	245
財務活動による キャッシュ・フロー (百万円)	1,449	628	1,673	498	1,120
現金及び現金同等物 の期末残高 (百万円)	7,303	7,470	7,810	7,065	8,439
従業員数 (ほか、平均臨時 雇用者数) (名)	633 (152)	595 (174)	602 (189)	589 (186)	648 (186)

- (注) 1 潜在株式調整後 1 株当たり当期純利益については、潜在株式が存在しないため記載しておりません。  
2 従業員数は就業人員数を表示しております。  
3 「収益認識に関する会計基準」(企業会計基準第29号 2020年 3 月31日)等を第102期の期首から適用しており、第102期以降に係る主要な経営指標等については、当該会計基準等を適用した後の指標等となっております。  
4 2022年 9 月 1 日付けで普通株式 1 株につき 2 株の割合で株式分割を行っております。第102期期首に当該株式分割が行われたと仮定し、1 株当たり純資産額、1 株当たり当期純利益を算定しております。

## (2) 提出会社の経営指標等

回次	第101期	第102期	第103期	第104期	第105期
決算年月	2021年 3 月	2022年 3 月	2023年 3 月	2024年 3 月	2025年 3 月
売上高 (百万円)	34,715	11,001	10,294	11,843	13,201
経常利益 (百万円)	438	362	891	1,233	1,220
当期純利益 (百万円)	440	93	887	1,369	895
資本金 (百万円)	5,496	5,496	5,496	5,496	5,496
発行済株式総数 (株)	6,495,918	6,495,918	12,991,836	12,991,836	12,471,836
純資産額 (百万円)	15,942	15,057	15,240	16,554	16,399
総資産額 (百万円)	42,711	36,139	34,949	39,233	42,926
1株当たり純資産額 (円)	2,594.11	1,223.87	1,237.45	1,342.87	1,341.80
1株当たり配当額 (円)	60.00	65.00	81.50	93.50	70.00
(内 1株当たり 中間配当額) (円)	( - )	(37.50)	(37.50)	(37.50)	(35.00)
1株当たり当期純利益 (円)	71.73	7.61	72.07	111.16	72.72
潜在株式調整後 1株当 たり当期純利益 (円)	-	-	-	-	-
自己資本比率 (%)	37.3	41.7	43.6	42.2	38.2
自己資本利益率 (%)	2.9	0.6	5.9	8.6	5.4
株価収益率 (倍)	20.9	144.4	20.9	18.5	21.5
配当性向 (%)	83.6	427.1	113.1	84.1	96.3
従業員数 (ほか、平均臨時 雇用者数) (名)	162 (33)	160 (29)	149 (34)	140 (27)	141 (29)
株主総利回り (%)	120.23	184.32	137.26	187.72	154.44
(比較指標：TOPIX) (%)	(139.27)	(138.73)	(142.80)	(197.33)	(189.50)
最高株価 (円)	1,646	2,840	1,584 ( 2,714 )	2,262	2,078
最低株価 (円)	1,153	1,350	1,226 ( 1,317 )	1,425	1,301

- (注) 1 潜在株式調整後 1株当たり当期純利益については、潜在株式が存在しないため記載しておりません。
- 2 従業員数は就業人員数を表示しております。
- 3 最高株価及び最低株価は、2022年 4 月 3 日以前は東京証券取引所市場第一部におけるものであり、2022年 4 月 4 日以降は東京証券取引所プライム市場におけるものです。なお、第103期の株価については株式分割後の最高株価及び最低株価を記載しており、株式分割前の最高株価及び最低株価を括弧内に記載しております。
- 4 「収益認識に関する会計基準」(企業会計基準第29号 2020年 3 月31日)等を第102期の期首から適用しており、第102期以降に係る主要な経営指標等については、当該会計基準等を適用した後の指標等となっております。
- 5 2022年 9 月 1 日付けで普通株式 1 株につき 2 株の割合で株式分割を行っております。第102期期首に当該株式分割が行われたと仮定し、1株当たり純資産額、1株当たり当期純利益を算定しております。
- 6 第105期(2025年 3 月)の 1株当たり配当額70.00円のうち、期末配当額35.00円については、2025年 6 月25 日開催予定の定時株主総会の決議事項になっております。

## 2 【沿革】

1947年 7月 連合軍総司令部覚書により、三井物産株式会社は解散を命ぜられたため、同社機械部門営業各課並びに貿易部門関係者を主体として1947年11月27日当社設立。

1947年11月 極東貿易株式会社(資本金500万円、本店 東京都千代田区丸の内 2 丁目 2 番地)の商号をもって設立し、機械専門の商社として事業を開始。

1948年 1月 札幌支店を設置。

1949年 1月 大阪支店を設置。

1951年 1月 名古屋、福岡の各支店を設置。

1956年 4月 ニューヨークに、子会社として現地法人「Far East Mercantile Corp.」を設立。

1958年10月 フランクフルトに、子会社として現地法人「Far East Mercantile GmbH」を設立。

1960年11月 子会社「Far East Mercantile GmbH」をデュッセルドルフに移転。

1964年10月 ロンドン支店を設置。

1965年10月 本店を、東京都千代田区大手町 2 丁目 4 番地に移転。(なお、本店所在地は1970年 1 月住居表示の実施により、東京都千代田区大手町 2 丁目 2 番 1 号と変更。)

1970年 9月 子会社として「日本システム工業株式会社」を設立し、電子機器の製造およびソフトウェア開発を開始。

1984年 9月 子会社の「Far East Mercantile Corp.」の商号を「KBK Inc」と改称。

1984年10月 子会社の「Far East Mercantile GmbH」の商号を「Kyokuto Boeki Kaisha (KBK) GmbH」と改称。

1987年 3月 東京証券取引所市場第 2 部へ株式上場。

1997年 5月 上海に、子会社として現地法人「極東貿易(上海)有限公司」を設立。

2000年 3月 東京証券取引所市場第 1 部銘柄に指定。

2003年12月 ロンドン支店を廃止し、子会社の「Kyokuto Boeki Kaisha (KBK) GmbH」と統合の上、商号を「KBK Europe GmbH」と改称。

2008年 4月 子会社として「Kyokuto Trading(India) Private Limited」を設立。

2009年 4月 子会社として「KBKスチールプロダクツ株式会社」を設立。

2011年 1月 「株式会社ゼットアールシー・ジャパン」の全株式を取得し子会社化。

2011年11月 「サンコースプリング株式会社」の全株式を取得し子会社化。

2012年11月 「ファーレ株式会社」の全株式を取得し子会社化。

2013年 4月 「オートマックス株式会社」の全株式を取得し子会社化。

2015年 4月 子会社として「Kyokuto Boeki Kaisha Mexico,S.A.de C.V.」を設立。

2015年 5月 「エトー株式会社」の株式を取得し子会社化。

2015年 9月 「エトー株式会社」の株式の追加取得ならびに「エトー株式会社」による自己株式取得により完全子会社化。

2018年 4月 「プラント・メンテナンス株式会社」の株式を取得し完全子会社化。

2020年 3月 子会社の「Kyokuto Trading(India) Private Limited」の商号を「Kyokuto Boeki India Private Limited」と改称。

2022年 1月 子会社として「株式会社TWD Japan」を設立。

2022年 4月 東京証券取引所の市場区分の見直しにより市場第一部からプライム市場へ移行。

2024年10月 「株式会社三幸商会」の全株式を取得し子会社化

2024年11月 「株式会社ウエルストン」の全株式を取得し子会社化

2024年11月 「株式会社TWD Japan」の株式を追加取得し、完全子会社化

2025年 4月 完全子会社の「ファーレ株式会社」を吸収合併

### 3 【事業の内容】

当グループは、当社(極東貿易株式会社)、子会社28社及び関連会社10社で構成され、産業設備関連部門、産業素材関連部門、機械部品関連部門の3部門に係る事業を主に行っております。「第5 経理の状況 1 連結財務諸表等 (1) 連結財務諸表 注記事項」に掲げるセグメントの区分と同一であります。

当グループの事業内容及び当社と関係会社の当該事業に係る位置付けは次のとおりであります。

セグメントの名称	主な取扱商品またはサービスの内容	主な関係会社名	
産業設備 関連部門	当部門においては、鉄鋼、非鉄、自動車、化学、造船、プラントエンジニアリングなどの関連機械装置、電気機械設備、検査装置、石油掘削関連機器、石油・天然ガス探鉱技術サービスなどの資源開発機器、電子機器、電子部品及びソフトウェア、計装制御システム、地震・振動計、画像処理装置、航空機搭載電子機器、地上支援電子機器、航空機用機材、航法装置などを販売しております。	国内	オートマックス株式会社 プラント・メンテナンス株式会社 日本システム工業株式会社 株式会社TWDJapan ABB日本ベレー株式会社 ファアレ株式会社
		海外	KBK Europe GmbH Kyokuto Boeki India Private Limited
産業素材 関連部門	当部門においては、複合材料製造設備、繊維加工機械、食肉加工機、樹脂加工機械、塗装設備、測定・分析装置、食品用副資材、エンジニアリングプラスチック、樹脂、塗料、溶射材、建設用資材、合成複合材料、鋳鍛造品などを販売しております。	国内	株式会社ゼットオールシー・ジャパン KBKスチールプロダクツ株式会社 株式会社三幸商会
		海外	KBK Inc 極東貿易(上海)有限公司 Kyokuto Boeki Kaisha Mexico, S.A.de C.V. 三幸貿易(香港)有限公司 三幸貿易(上海)有限公司 Sanko Trading (Vietnam) Co.,Ltd. Sanko Trading Thai Commerce Co.,Ltd. 藤倉化成塗料(天津)有限公司 藤倉化成(佛山)塗料有限公司 上海藤倉化成塗料有限公司
機械部品 関連部門	当部門においては、精密ファスナー(ねじ類)および関連機械器具工具、船舶補修部品、定荷重ばね、ぜんまい、ステンレス製各種ばね類などを販売しております。	国内	サンコースプリング株式会社 エトー株式会社 株式会社ウエルストン G&P TECH JAPAN株式会社
		海外	ETO (HONG KONG) CO., LTD. ETO (SHANGHAI) INTERNATIONAL CO., LTD. ETO INTERNATIONAL TRADE (DALIANFTZ) CO., LTD. SIAM ETO CO., LTD. ETO PRECISION (MALAYSIA) SDN. BHD. ETO KBK PRECISION OF TAIWAN CO., LTD. ETO SOLUTIONS VIETNAM COMPANY LIMITED E.C.F PRECISION (THAILAND) CO., LTD.

(注) 1. 無印: 連結子会社、: 持分法適用会社、: 2025年4月1日付で吸収合併

海外現地法人	上記3部門の輸出入業、外国間取引及び、国内販売を行い、当社の北米、中南米、欧州、アジアに対する輸出入取引の一部について、海外の拠点を經由して、それぞれの国または、地域の取引先に対し商品の仕入れ及び販売を行っており、それぞれの国または、地域において独自に商品の仕入れ及び販売を行っております。
--------	---

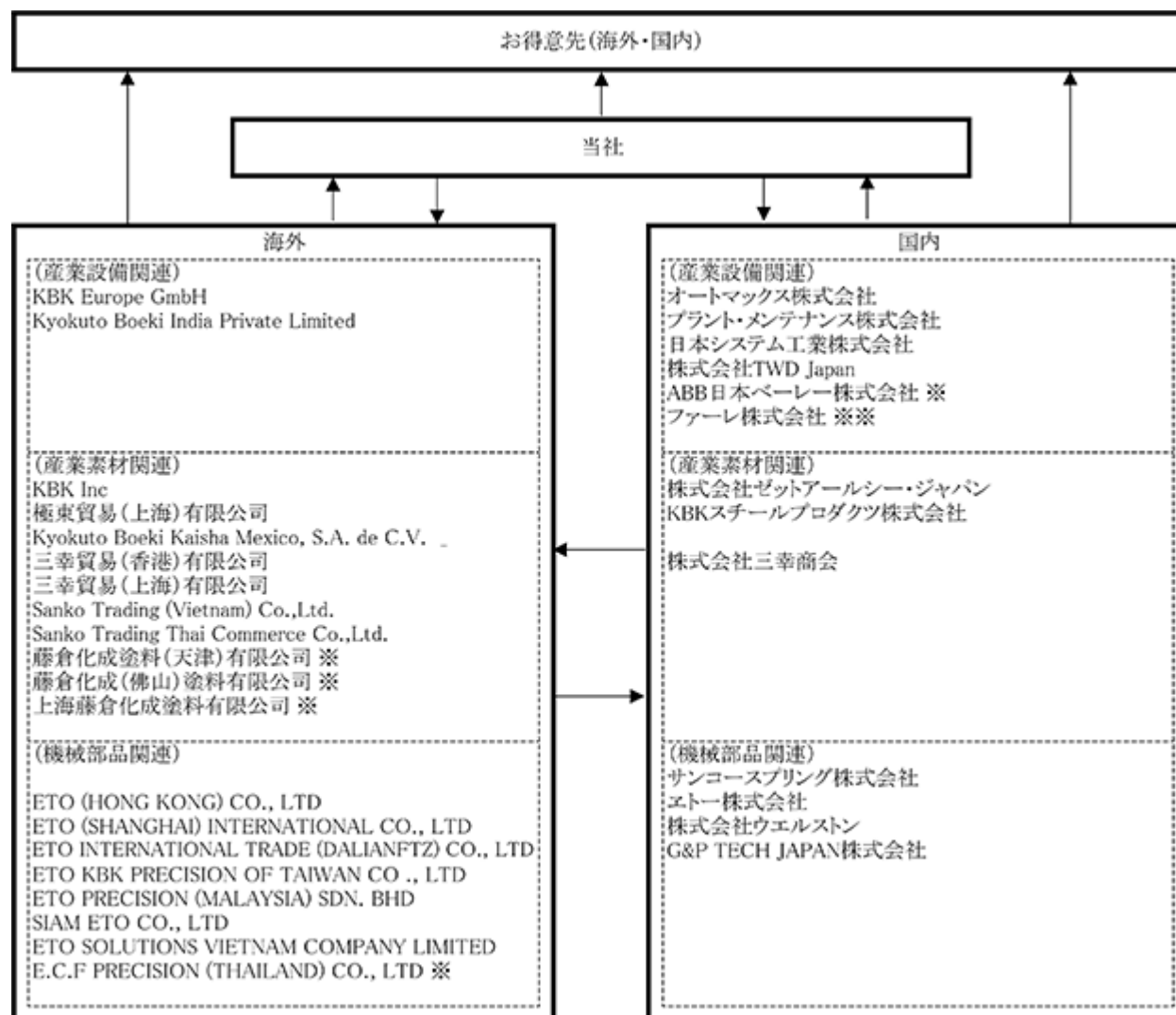

(注) 1. 無印:連結子会社、※:持分法適用会社、※※:2025年4月1日付で吸収合併  
2. 持分法非適用会社は、事業系統図に含めておりません。

## 4 【関係会社の状況】

名称	住所	資本金又は 出資金 (百万円)	主要な事業 の内容	議決権の所有 (被所有) 割合(%)	関係内容
(連結子会社)					
オートマックス株式会社	東京都板橋区	30	産業設備 関連部門	100.00 ( )	各種性能評価試験装置等の製造、販売を行っております。 役員の兼任 1 名
ファール株式会社	大阪府大阪市	10	産業設備 関連部門	100.00 ( )	給電装置の輸入販売を行っております。
プラント・メンテナンス 株式会社	東京都千代田区	50	産業設備 関連部門	100.00 ( )	工場設備に関連する機器・予備品販売、補修等を行っております。
日本システム工業株式会社	東京都千代田区	50	産業設備 関連部門	100.00 ( )	地震・振動計測機器等の開発、製造、販売を行っており、当社より材料・部品を仕入れ、主として当社を通して国内取引先へ販売しております。 役員の兼任 1 名 資金の貸付
株式会社TWD Japan	東京都千代田区	50	産業設備 関連部門	100.00 ( )	洋上風力発電関連事業を行っております。 役員の兼任 1 名
KBK EUROPE GmbH	ドイツ デュッセルドルフ	千EUR 153	産業設備 関連部門	100.00 ( )	当社の欧州に対する輸出入取引の一部について、それぞれの国又は地域の取引先に対し商品の仕入れ又は販売をしております。
Kyokuto Boeki India Private Limited	インド チェンナイ	百万インド ルピー 48	産業設備 関連部門	100.00 ( )	当社のインドに対する輸出入取引の一部について、それぞれの国又は地域の取引先に対し商品の仕入れ又は販売をしております。 役員の兼任 2 名
株式会社 ゼットアールシー・ジャパン	東京都千代田区	16	産業素材 関連部門	100.00 ( )	重防食塗料の輸入販売を行っております。 資金の貸付
K B K スチールプロダクツ 株式会社	神奈川県平塚市	150	産業素材 関連部門	100.00 ( )	高機能ステンレススチールベルトなどの製造、販売を行っており、一部、当社を通して販売しております。
KBK Inc	アメリカ合衆国 インディアナ州 インディアナポリス市	千US\$ 9,400	産業素材 関連部門	100.00 ( )	当社の米国に対する輸出入取引の一部について、それぞれの国又は地域の取引先に対し商品の仕入れ又は販売をしております。 役員の兼任 2 名
極東貿易(上海)有限公司	中華人民共和国 上海市	千人民元 11,123	産業素材 関連部門	100.00 ( )	当社の中国に対する輸出入取引の一部について、それぞれの国又は地域の取引先に対し商品の仕入れ又は販売をしております。 役員の兼任 1 名
Kyokuto Boeki Kaisha Mexico, S.A. de C.V.	メキシコ シラオ	千US\$ 1,237	産業素材 関連部門	100.00 ( )	当社のメキシコに対する輸出入取引の一部について、それぞれの国又は地域の取引先に対し商品の仕入れ又は販売をしております。 債務保証
サンコースプリング株式会社	神奈川県横浜市	45	機械部品 関連部門	100.00 ( )	定荷重ばね、ステンレス製各種ばね類の製造、販売を行っております。 役員の兼任 2 名

名称	住所	資本金又は 出資金 (百万円)	主要な事業 の内容	議決権の所有 (被所有) 割合(%)	関係内容
エトー株式会社 (注) 2, 3	神奈川県横浜市	669	機械部品 関連部門	100.00 ( )	精密ファスナー（ねじ類）、その他工具の販売 を行っております。 役員の兼任 2 名
ETO PRECISION(MALAYSIA) SDN.BHD.	マレーシア セランゴール	千マレーシア リンギット 1,000	機械部品 関連部門	100.00 ( )	精密ファスナー（ねじ類）、その他工具の販売 を行っております。
ETO KBK PRECISION OF TAIWAN CO., LTD.	台湾 台北	千台湾ドル 5,000	機械部品 関連部門	100.00 ( )	精密ファスナー（ねじ類）、その他工具の販売 を行っております。
SIAM ETO CO., LTD.	タイ バンコク	千タイバーツ 110,000	機械部品 関連部門	100.00 ( )	精密ファスナー（ねじ類）、その他工具の販売 を行っております。
ETO(HONG KONG) CO., LTD.	香港	千香港ドル 2,000	機械部品 関連部門	100.00 ( )	精密ファスナー（ねじ類）、その他工具の販売 を行っております。
ETO(SHANGHAI) INTERNATIONAL CO., LTD.	中華人民共和国 上海市	千人民元 1,655	機械部品 関連部門	100.00 ( )	精密ファスナー（ねじ類）、その他工具の販売 を行っております。
ETO INTERNATIONAL TRADE (DALIANFTZ) CO., LTD.	中華人民共和国 大連市	千人民元 1,655	機械部品 関連部門	100.00 ( )	精密ファスナー（ねじ類）、その他工具の販売 を行っております。
ETO SOLUTIONS VIETNAM CO., LTD.	ベトナム ハノイ	億ベトナム ドン 170	機械部品 関連部門	100.00 ( )	精密ファスナー（ねじ類）、その他工具の販売 を行っております。
株式会社ウエルストン	東京都世田谷区	10	機械部品 関連部門	100.00 ( )	船舶補修部品などの販売を行っております。
G&P TECH JAPAN株式会社	東京都品川区	2	機械部品 関連部門	100.00 ( )	船舶補修部品などの販売を行っております。
株式会社三幸商会	名古屋市千種区	50	産業素材 関連部門	100.00 ( )	エンジニアリングプラスチック・樹脂材料など の販売を行っております。
三幸貿易（香港）有限公司	香港	千香港ドル 3,500	産業素材 関連部門	100.00 ( )	エンジニアリングプラスチック・樹脂材料など の販売を行っております。
三幸貿易（上海）有限公司	中華人民共和国 上海市	千人民元 5,739	産業素材 関連部門	100.00 ( )	エンジニアリングプラスチック・樹脂材料など の販売を行っております。
Sanko Trading ( Vietnam ) Co.,Ltd.	ベトナム ハノイ	千ベトナム ドン 1,138	産業素材 関連部門	100.00 ( )	エンジニアリングプラスチック・樹脂材料など の販売を行っております。
Sanko Trading Thai Commerce Co.,Ltd.	タイ バンコク	千タイバーツ 130,000	産業素材 関連部門	100.00 ( )	エンジニアリングプラスチック・樹脂材料など の販売を行っております。
(持分法適用関連会社) A B B 日本ベレー株式会社	静岡県 伊豆の国市	300	産業設備 関連部門	29.40 ( )	自動制御装置及び同機器の設計、製造、販売を 行っております。 役員の兼任 2 名
藤倉化成塗料(天津)有限公司	中華人民共和国 天津市	千人民元 8,600	産業素材 関連部門	30.00 ( )	自動車関連塗料等の製造、販売を行っており、 当社より材料を仕入れております。
藤倉化成(佛山)塗料有限公司	中華人民共和国 佛山市	千人民元 13,999	産業素材 関連部門	30.00 ( )	自動車関連塗料等の製造、販売を行っており、 当社より材料を仕入れております。
上海藤倉化成塗料有限公司	中華人民共和国 上海市	千人民元 69,000	産業素材 関連部門	30.00 ( )	自動車関連塗料等の製造、販売を行っており、 当社より材料を仕入れております。
E.C.F PRECISION(THAILAND)CO.,LTD.	タイ アユタヤ	千タイバーツ 86,000	機械部品 関連部門	20.00 ( )	精密ファスナー（ねじ類）の製造、販売を行っ ております。

(注) 1. 主要な事業の内容欄には、セグメントの名称を記載しております。

2. 特定子会社に該当しております。

3. エトー株式会社については、売上高(連結会社相互間の内部売上高を除く。)の連結売上高に占める割合が  
10%を超えております。

主要な損益情報等

(1)	売上高	13,397	百万円
(2)	経常利益	2,224	百万円
(3)	当期純利益	2,093	百万円
(4)	純資産額	12,518	百万円
(5)	総資産額	16,831	百万円



## 5 【従業員の状況】

## (1) 連結会社の状況

2025年3月31日現在

セグメントの名称	従業員数(名)	
産業設備関連部門	189	(27)
産業素材関連部門	125	(5)
機械部品関連部門	293	(143)
報告セグメント計	607	(175)
全社(共通)	41	(11)
合計	648	(186)

- (注) 1 従業員は就業人員(当グループからの当グループ外への出向者を除く)であります。
- 2 全社(共通)として記載されている従業員は、特定のセグメントに区分できない管理部門に所属しているものです。
- 3 従業員数欄の( )外数は、臨時従業員の当連結会計年度の平均雇用人員(1日8時間換算)であります。
- 4 臨時従業員には、パートタイマー、嘱託契約従業員及び派遣社員を含んでおります。

## (2) 提出会社の状況

2025年3月31日現在

従業員数	平均年齢	平均勤続年数	平均年間給与(千円)
141名(29名)	45才 0か月	20年 5か月	7,750

セグメントの名称	従業員数(名)	
産業設備関連部門	70	(14)
産業素材関連部門	30	(4)
報告セグメント計	100	(19)
全社(共通)	41	(11)
合計	141	(29)

- (注) 1 従業員は就業人員(当社からの社外への出向者を除く)であります。
- 2 全社(共通)として記載されている従業員は、特定のセグメントに区分できない管理部門に所属しているものです。
- 3 従業員数欄の( )外数は、臨時従業員の当事業年度の平均雇用人員(1日8時間換算)であります。
- 4 臨時従業員には、パートタイマー、嘱託契約従業員及び派遣社員を含んでおります。
- 5 平均年間給与は、賞与及び基準外賃金を含んでおります。

## (3) 労働組合の状況

労働組合との間に特記すべき事項はありません。

## 第2 【事業の状況】

### 1 【経営方針、経営環境及び対処すべき課題等】

文中の将来に関する事項は、当連結会計年度末現在において当グループが判断したものであります。

#### (1) 会社の経営の基本方針

極東貿易株式会社は、1947年の設立以来、機械関連を主体とするエンジニアリング商社として、常に国内外のニーズに対応し、先進技術や製品の取り扱いに努めてまいりました。

時代の変遷とともに、製造機能を有する事業会社のグループ入りもあり、ものづくり商社という性格もあわせ持つ企業集団として、今に至っております。

当グループは、社是である「人」を重んじ、「技術」に長じ、「信頼」を基本とする『人と技術と信頼と』という不変の精神と価値観を持ち、全てのステークホルダーの皆様とともに歩んでまいりました。

この社是のもと、経営理念として「ニーズとシーズの橋になる」を掲げております。目に見える技術だけではなく、仕組みやノウハウまでを、必要とする企業に留まらず、必要としている社会へプラスワンを提供するため、当グループは、「ニーズ」と「シーズ」を結ぶ「橋」となることによって、お取引先だけでなく、社会全体に「充実」「満足」を提供する企業集団へと進化してまいります。

#### (2) 目標とする経営指標

当グループは、カーボンニュートラルなどのグローバルな事業環境の変化に対応し、サステナブルな社会の実現と中長期的な企業価値の向上を目指すため2022年3月期から2026年3月期を対象とする5か年の中期経営計画「KBKプラスワン2025」を2021年5月に発表いたしました。

計画で掲げた重点戦略に沿って、目標の達成に向けて様々な施策を着実に推し進めたことにより、収益改善への成果は着実に現れてきております。

しかしながら、地政学リスクの高まりや、M & Aをはじめとする成長投資の遅れなどから、中期経営計画「KBKプラスワン2025」で掲げた目標値と実績値及び予想値に乖離が生じる結果となり、このような事業環境の変化を踏まえ、中期経営計画の最終年度である2026年3月期の数値目標を、2024年5月に見直しを行い、以下のとおりとしております。

< 2026年3月期目標 >

連結経常利益	19億円
ROE	5.4%
M&A等投資枠	計画期間5年間 総額50億円

#### 株主還元について

当社は、株主の皆様への継続的な成果の還元と、企業価値の持続的向上を実現するため、適正な資本政策の下、将来の事業展開と財務状況、収益動向などを総合的に勘案した配当を実施することを利益配分の基本方針としております。

次期からの配当につきましては、原則として減配せず、配当の維持もしくは増配を行う累進配当を採用し、その配当性向は50%を目安といたします。これにより、株主還元の安定性をさらに高め、利益の成長に応じた配当を行うことで、さらなる株主価値の持続的な向上を図ります。

2026年3月期の配当については、1株当たり中間配当金35円、期末配当金35円とし、年間配当金を70円とさせていただきます。

(3) 中長期的な会社の経営戦略

中長期的な企業価値向上に向け当グループの持続的成長と積極的な株主還元を実現させるため「KBKプラスワン2025」においては、重点施策の枠組みを下記の3つに定め、推し進めてまいります。

- ・サステナブルな社会を実現するための新分野における事業展開と投資実行。
- ・株主価値向上に資する資本政策の実行。
- ・パラダイムシフトの中で「想像」し「創造」できる人材の育成。

また、当グループはサステナブルな社会の実現に向けて、以下の3つの分野における成長ドライバーに注力し、事業の本格化および収益化に取り組んでおります。今後、これらの分野において、新たな事業ドメインの構築を目指してまいります。

風力発電などの再生可能エネルギー  
バイオプロダクツ  
自動運転などの産業向けDX・IoT

中長期の成長を支える資本戦略として、事業活動に必要な資産は確保しつつ、資本コストを意識し、企業価値向上に資する事業投資や資本政策を機動的に実行してまいります。

(4) 会社の対処すべき課題

世界経済は、米国の関税政策による貿易障壁の増加や、地政学的・政策的な不確実性の影響から、不透明感が強まっており、景気後退のリスクも懸念されております。

このような経営環境の中、当グループは成長戦略に基づき、M&Aを含む積極的かつ機動的な事業投資を継続し、事業ポートフォリオの最適化を図ることで収益力を高め、企業価値のさらなる向上を目指しております。

資本政策としては、2026年3月期から累進配当を採用し、その配当性向は50%を目安といたします。これにより、株主還元の安定性をさらに高め、利益の成長に応じた配当を行うことで、さらなる株主価値の持続的な向上を図ります。

また、当グループの成長を担う社員の育成を着実に進めるべく、中長期的な視野で人材投資を行い、社員が活躍できる環境整備を積極的に行ってまいります。

当グループはコーポレートガバナンスコードを遵守し、従前にも増してコーポレートガバナンスの強化に努めるとともにリスク管理体制とコンプライアンス体制を拡充していくことにより内部統制システムの強化も実現していく所存です。

以上を踏まえ、当グループは今後もサステナブルな社会を実現するための事業を展開していくことにより企業価値の向上を実現いたします。

## 2 【サステナビリティに関する考え方及び取組】

当グループのサステナビリティに関する考え方及び取組みは、次のとおりであります。

なお、文中の将来に関する事項は、当連結会計年度末現在において当グループが判断したものであります。

### (1)サステナビリティの考え方

当社は、1947年の設立以来の基本理念である「人と技術と信頼と」を社是として歩んでまいりました。

その精神は、商社における最大の経営資源である「人」を重んじ、発展を続ける産業界が求める最先端の「技術」や商材を提供することによって、取引先をはじめとしたステークホルダーの皆様との「信頼」を育んでいくというものであり、その精神は、サステナビリティ経営の重要な構成要素となるESGの考え方にも共通するものです。

当社をはじめとする当グループは、「人と技術と信頼と」という社是とサステナビリティ推進基本方針の下、地球環境や社会課題への対応を経営の最重要課題として捉え、持続可能な社会の実現に貢献してまいります。

#### 極東貿易株式会社のサステナビリティ推進基本方針

##### 1.事業活動を通じたサステナビリティ

地球環境の保全や人権と労働における基本的権利に配慮した事業活動を推進します。また、取引先に対して当社のサステナビリティに対する理解を求め、持続可能なバリューチェーンの構築を目指します。

##### 2.人権の尊重

性別・国籍など個人の属性にとらわれず、社会的に弱い立場になる人々を含むすべての個人の人権を尊重するとともに、多様な従業員が活き活きと業務に取り組むことができる働きがいのある職場環境を目指します。

##### 3.社会との相互信頼の形成

正確で迅速な情報開示に努め、ステークホルダーとの双方向の対話を通じて、社会からの期待や要請を受け止め、それらを実践していくことで信頼される企業を目指します。

##### 4.人材の教育・育成

従業員の能力を最大限発揮できるための人事制度や教育研修体系を整備することで、従業員一人一人のサステナビリティに対する課題意識を醸成します。

### (2)ガバナンス

当グループは、ESGを意識した取組みを中期経営計画の戦略の一つとして位置付け、気候変動などの地球環境問題への配慮、人権の尊重、従業員の健康・労働環境などへの配慮や公正・適切な処遇といったサステナビリティを巡る課題への対応を経営上の重要課題と認識しています。また、これらの取り組みを通じて、新たなビジネス機会の創出や従業員の生産性向上を目指しています。

ガバナンス委員会は、代表取締役直轄の会議体で、代表取締役社長を委員長とし、リスクの評価・管理を含む、重要なコーポレート・ガバナンスに於ける課題の審議、決定等を行うほか、当社のガバナンス委員会の下部組織である各種委員会等の統括及び運営監理等を行うこととしております。各種委員会等で認識し報告されたリスクはガバナンス委員会が全社的な管理を行います。サステナビリティに関するリスク等については、サステナビリティ委員会に委託され、管理・推進を行います。サステナビリティ委員会及びガバナンス委員会で協議されたサステナビリティに関するリスクや対応等については、ガバナンス委員会を通して取締役会に報告されます。

取締役会はサステナビリティに関するリスクを含む各種のリスク管理の状況と対応について代表取締役より報告を受け、全社的な経営に係る施策について決議し、監督をします。

経営戦略会議は、代表取締役社長が議長となり、取締役会で決議された経営目標を達成し、企業価値の最大化を実現するために、経営目標・戦略に関する事項、全社事業計画に関する事項等必要な重要経営事項について審議・決定します。

代表取締役は、環境・人的資本への対応をはじめとするサステナビリティに関わる諸課題の審議や決定に関し、最終的な責任を負っています。

ESGまたはサステナビリティ推進体制および会議体の役割

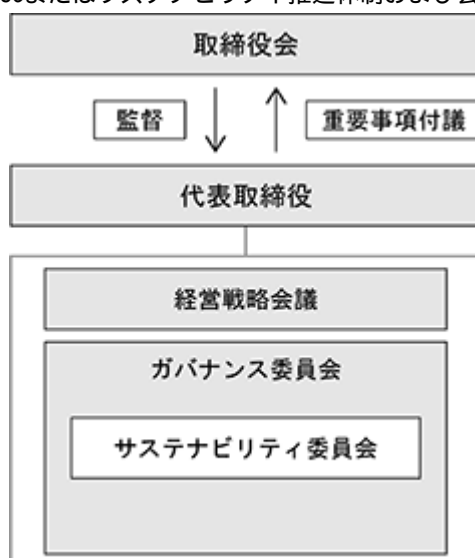

組織・会議体	役割
1 取締役会	代表取締役社長より少なくとも年に2回、ガバナンス委員会の定例報告の一環として、サステナビリティに関するリスク管理の状況と対応について報告を受け、全社的な経営に係る施策について決議・監督を行う。
2 経営戦略会議	取締役会で決議された経営目標を達成し、企業価値の最大化を実現するために、経営目標・戦略に関する事項、全社事業計画に関する事項等必要な重要経営事項について審議・決定を行う。
3 ガバナンス委員会	グループ全体の統制が機能しているかを確認することに加え、各種委員会の運営管理を行う。また、サステナビリティに関するリスクや機会等、各種委員会で認識されたリスクの全社的な管理を行う。
4 サステナビリティ委員会	ガバナンス委員会の下部組織として、サステナビリティ推進活動を担う。環境、人権、従業員の健康に関するリスク等の課題の評価と対策に責任を有し、それら課題に関しては、活動方針の策定や各種取り組みの目標や進捗状況を、ガバナンス委員会を通して最低年に2回、取締役会に報告を行う。

(3)戦略

気候変動に関する経営戦略

当グループでは、TCFD提言に基づき、気候変動関連のリスク・機会の把握を目的にシナリオ分析を行いました。シナリオ分析では、国際エネルギー機関（IEA）等の科学的根拠等に基づき1.5 シナリオと4 シナリオを定義し、2030・2050年時点で事業に影響を及ぼす可能性がある気候変動関連のリスクと機会の重要性を評価しました。

分析対象範囲：極東貿易株式会社、エトー株式会社

## シナリオ群の定義

1.5 シナリオ	4 シナリオ
日本政府により炭素税の導入等、厳しい気候変動対策が推進され、抜本的な社会変革が起こり、プラスチック規制や気候変動関連情報開示への対応が求められる。 一方で、洪水・浸水等、自然災害の被害は限定的なものに留まる。	政府による、現行を上回る気候対策は実施されず、気候変動対応は求められない。 一方で、気温上昇の影響による渇水、洪水などの異常気象が顕在化し、拠点が被災、対応コストや被災時の回復費用が見込まれる。

## リスク・機会一覧

当グループは気候変動に関連する様々なリスク・機会を検討した上で認識したリスク・機会を記載しております。

## 時間軸の目安

短期：0～3年間、中期：4～9年間、長期：10～30年間

## 影響度

大：当グループの事業及び財務への影響が大きくなることが想定される

中：当グループの事業及び財務への影響がある程度大きくなることが想定される

小：当グループの事業及び財務への影響が軽微であることが想定される

リスクと機会の種類		当グループの事業における主なリスクと機会	時間軸	事業及び財務への影響 (財務的影響)	
				1.5	4
移行 リスク	政策・ 法規制	炭素税導入により、運用コスト（施設電気使用料など）が増加する	中期	小	-
		炭素税導入により、CO2排出量削減のための省エネ化が求められ、設備導入などの対応費が増加する	中期	小	-
		プラスチック規制により代替素材（代替プラスチック等）を使用することで、素材のコストが増加する	短期	大	中
物理 リスク	急性	異常気象により、自社事業拠点が被災し、売上機会を喪失する	長期	小	小
機会	製品・ サービス	プラスチック規制により、バイオプラスチックの需要が拡大する	短期～ 中期	大	中
		クリーンエネルギーの推進により、エネルギー開発分野における包括的なサービスの需要が促進され、売上機会が増加する	短期～ 中期	中	小
	市場	環境負荷低減やエネルギー効率性への意識の高まりから、風力発電用ブレードや輸送機器のフレーム等の軽量化が求められ炭素繊維複合材料関連の売上機会が増える	中期～ 長期	大	-

## 特に重要なリスクへの対応について

影響度評価の結果、特に重要と判断したリスクに対して対応をとってまいります。

項目	事業インパクト	対応策
代替プラスチック	プラスチック規制による代替素材(代替プラスチック)の使用から、素材のコストが増加する	より安価な原料の活用 プラスチック利用量の削減 環境価値に基づくバイオプラの優遇税制を利用 環境価値アピールによる、購買意欲向上
顧客の評判変化	消極的な気候変動対応に留まった場合、外注先として当グループを選定なくなり、売上機会を失う	各種国際環境イニシアチブへの参画
異常気象	浸水被害による営業停止が原因で、利益が減少する 台風等の激甚化に伴って、サプライチェーン上で遅延が発生し、納品が遅れ、対応費用が生じコストがかかる	バックアップ拠点の設置 複数輸送手段(陸・空・海)の確保 損害保険への加入 BCP(事業継続計画)整備による拠点・事業所のレジリエンス強化

## 人材の育成及び社内環境整備に関する方針、戦略

当社では「人と技術と信頼と」という社是のもと、経営者、従業員間の相互信頼と協調をもとに、個人の創意工夫とチームワークの強みが発揮できる環境を構築すべく、性別・国籍など個人の属性にとらわれず、人権を尊重し、差別せず、従業員の人格・個性を尊重すること、多様な従業員が仕事と生活の調和を保ちつつ、ゆとりと豊かさを実現するために、働きがいがあり働きやすい職場環境を構築すること、そして、従業員の能力を最大限発揮できるための人事制度や教育研修体系を整備することを基本的な方針としています。

## (4)リスク管理

当社では当グループのサステナビリティマネジメント体制構築のため、気候変動などの地球環境問題への配慮、人権の尊重、従業員の健康・労働環境などへの配慮や公正・適切な処遇といったサステナビリティを巡る課題全般を検討する横断的な組織として、サステナビリティ委員会を設置し、全社的な影響への対応を推進しております。サステナビリティに関するリスクと機会は、サステナビリティ委員会で識別・分析され、対応策を検討・実施します。サステナビリティ委員会の機能については、ガバナンス委員会によって管理を行い、全社的なリスク管理プロセスに統合されます。

## (5)指標及び目標

## 気候変動リスクに関する指標

当グループは、気候変動関連のリスクと機会の評価指標として、温室効果ガス排出量の算定を行なっております。2025年3月期はScope1にあたる「燃料の使用(CO2)」、Scope2にあたる「他人から供給された電気の使用(CO2)」を算定しました。

今後も温室効果ガス排出量の把握を継続し、対象範囲の拡大や、排出量を削減していくことができるよう体制づくりを進めてまいります。

(単位: t-CO2)

項目	マーケット基準	ロケーション基準
Scope1	147	
Scope2	548	463
合計	695	610

開示範囲：極東貿易株式会社、エトー株式会社

## 人材の育成及び社内環境整備に関する方針に関する指標の内容並びに当該指標を用いた目標及び実績

上記の方針のもと、当社は中期経営計画において掲げる「パラダイムシフトの中で「想像」し「創造」できる人材の育成」および「従業員の健康と尊厳に配慮した労働環境の整備」の実現に向けて、必要な取り組みを

継続的に実施しています。これらの取り組みにあたっては、当社が定める指標に基づき、定期的に進捗や成果を検証し、得られた結果をもとに課題を抽出しつつ、必要に応じて施策内容の見直しや強化を行うことで、より実効性の高い施策運営を図っています。

施策	指標	実績 (当事業年度)	目標
(1)有給休暇取得率の向上	有給休暇取得率	67.8%	2027年度までに 75%
(2)高い健康診断受診率維持	健康診断受診率	100%	2025年度 100%
(3)女性管理職の維持・拡大	女性管理職に占める 上級管理職 (部長職相当)の割合	50.0%	2025年度までに 50%

当社単体で指標及び目標を設定しています。



### 3 【事業等のリスク】

有価証券報告書に記載した事業の状況、経理の状況等に関する事項のうち、経営者が連結会社の財政状態、経営成績及びキャッシュ・フローの状況に重要な影響を与える可能性があると認識している主要なリスクは、以下のとおりであります。

なお、文中の将来に関する事項は、有価証券報告書提出日現在において当グループが判断したものであります。

#### (1) マクロ経済環境の影響によるリスク

当グループはグローバルにビジネスを展開し、売上高のうち輸出入取引と外国間取引は約5割を占めており、取扱製品、取扱サービスの販売先国、仕入先国または各地域の経済状況、景気動向および各国市場の影響を受けます。輸出入取引においては、米国の関税政策等による貿易障壁の増加によって当グループの取引品目に制約がかかる可能性も想定され、当グループの業績および財務状況に悪影響を及ぼす可能性があります。また、世界的な金融引き締め、原材料価格やエネルギー価格の高騰、為替といった世界経済の動向、また地政学リスクに伴う需要の変動が、当グループの業績および財務状況に悪影響を及ぼす可能性があります。

#### (2) 為替リスク

当グループが行う輸出入取引及び外国間取引において外貨建決済を行うことに伴い、外貨レート変動のリスクがあります。これらの取引に対し為替予約によるヘッジを行っておりますが全てが回避される保証はありません。

この他、当グループの海外企業との取引により発生する販売仕入、費用、資産を含む当該外貨建ての項目は円換算されており、換算時の為替レートによりこれらの項目の円換算後の価値が影響を受ける可能性があります。

#### (3) 製品に関するリスク

当グループが製品を輸入し国内で販売する場合には当グループが製造物責任(PL)の責任主体とされるほか、輸出する製品についても輸出先において製品の欠陥に基づく賠償を請求される可能性があります。PL保険によりリスクヘッジを講じておりますが、最終的に負担する賠償額を全てカバーできる保証はなく、欠陥によっては賠償額が多額となることも考えられ、当グループの業績および財務状況に悪影響を及ぼす可能性があります。

#### (4) 投資に関するリスク

当グループは、第三者との合併事業、第三者に対する投資を通じて多様な事業分野に参入しております。しかしながら、これらの事業の進展は、当該事業のパートナーの業績や財政状態といった当グループが制御しえない要因による場合があり、その予測が困難なことがあります。その結果、当グループが重大な損失を被る可能性があり、当グループの業績および財務状況に悪影響を及ぼす可能性があります。

#### (5) カントリーリスク

海外との取引、投資、資本・業務提携等の海外市場への事業進出には、各国および各地域の環境、経済情勢、諸事情により、法律や規制の変更、政治不安定、不利な税制や経済要因、テロ、戦争その他の社会的混乱等に起因したリスクが想定され、ロシアによるウクライナ侵攻により両国については引き続き大きなリスクが想定されます。

また、当グループが事業活動を展開している各国における政治、法環境、税制の変化、労働力の確保、経済状況の変化など予期せぬ事象により、代金回収、事業の遂行等に問題が生じるおそれがあります。

#### (6) 競合に関するリスク

当グループが提供する商品及びサービスの市場においては、従来の競合会社に加え、近年においては特に新興国企業の技術力の進展や低価格品の流通により、競合が激化しております。このような厳しい環境の中においても、当グループは、エンジニアリング商社グループとしての技術力を一層向上し、より高い付加価値を顧客に提供することにより、当グループの収益力を強化するとともに、海外戦略やグループ戦略を軸に事業展開を拡大する方針ですが、低価格競争や新規参入業者の増加に対して、顧客の求める競争力のある価格で商品や技術等を提供できない場合は、当グループの業績や事業展開に悪影響を及ぼす可能性があります。

(7) 売上計上時期の変更及び業績の偏重に関するリスク

当グループの売上高の計上時期は、顧客の検収時期等により変動するため、当初の予定時期から変更する場合があります。特に大口の機械又は設備の納入案件及び官公庁向けの案件については、年度末となる3月に納入時期が集中する傾向にあり、3月に納入を予定していた案件の納入時期や顧客の検収時期が何らかの理由により翌期に変更となった場合、又は3月に納入を見込んでいた案件を受注できなかった場合は、当グループの当期の業績に悪影響を及ぼす可能性があります。

(8) 人材の確保に関するリスク

当グループの事業活動において、優れた人材の確保および育成は必須の要素となります。特に、エンジニアリングや先端技術の発掘などにおいて専門性の高い人材の確保が困難となった場合には、当グループの業績および財務状況に悪影響を及ぼす可能性があります。

(9) コンプライアンスに関するリスク

当グループは事業展開する国内外において様々な法律の適用を受けるほか、事業・投資の許可、国家安全保障またはその他の理由による輸出制限、関税をはじめとするその他の輸出入規制等、様々な規制の適用を受けます。

これらの法規制遵守のための費用負担が増加する可能性があるほか、これらの法規制を遵守出来なかった場合には、罰則・罰金が科せられるとともに、事業活動が制限され信用の低下を招くことで、当グループの業績および財務状況に悪影響を及ぼす可能性があります。

(10) 退職給付費用および債務に関するリスク

当グループの従業員退職給付費用および債務は、割引率等数理計算上で設定される前提条件や年金資産の長期期待運用収益率に基づいて算出されております。実際の結果が前提条件と異なる場合、または前提条件が変更された場合、一般的には、将来の費用および計上される債務に影響を及ぼします。割引率の低下や運用利回りの悪化は、当グループの業績および財務状況に悪影響を及ぼす可能性があります。

(11) 訴訟等に関するリスク

当グループは、事業を遂行する上で、訴訟等を提起されることにより予想せぬ賠償請求を命じられる可能性があります。当グループの業績および財務状況に悪影響を及ぼす可能性があります。

(12) 自然災害等に関するリスク

地震や台風等の自然災害、新型の感染症等が発生した場合には、事業継続計画(BCPプラン)に基づき対応してまいりますが、サプライチェーンや商品の調達、提供等に支障が生じ、当グループの事業が遅延または中断する場合も想定され、発生時には当グループの業績および財政状態に影響を与える可能性があります。

(13) システムおよび情報セキュリティに関するリスク

当グループは国内外に事業を展開しており、情報システムおよびネットワークの構築・運用は大変重要であり、その依存度も高まってきております。情報システムの安全性を確保し、情報セキュリティを強化して障害対策を行うことに併せ、役職員に対してのトレーニング等も実施しております。加えて、関連規程を整備することで役職員への周知を行い、情報システムの保全と情報管理の徹底に取り組んでおります。

しかしながら、予期不能のシステム障害や外部からの不正サイバー攻撃などにより、情報システムの停止や個人情報・機密情報等が漏洩し、業務の停止や信用が失墜するなどの事態に陥ることも想定され、その場合には当グループの業績および財政状態に影響を与える可能性があります。

#### 4 【経営者による財政状態、経営成績及びキャッシュ・フローの状況の分析】

当連結会計年度におけるわが国の経済は、設備投資の回復や企業業績の堅調な推移が見られました。雇用・所得環境の改善に伴う個人消費の増加などもあり、経済活動は緩やかな回復基調となっております。一方、原材料やエネルギー価格の高騰、円安による物価上昇、中国や欧州経済の低迷・停滞、ウクライナ紛争の長期化、中東情勢の不安定化による地政学リスク、米国の関税政策の影響など、景気の先行きには不透明な状況が続いております。

このような経済環境の中、当グループはサステナブルな社会の実現と企業価値の向上を目指した中期経営5カ年計画「KBKプラスワン2025」の4年目として、計画で掲げた目標の達成に向け、事業ポートフォリオの最適化に取り組み、新規事業分野への投資を加速させるとともに、株主価値に資する資本政策の実行を着実に進めてまいりました。2024年10月および11月には、成長投資の一環として、産業素材関連部門においてエンジニアリングプラスチック・樹脂材料事業を、機械部品関連部門においては船舶補修部品販売事業を買収いたしました。これにより、収益基盤の強化と関連事業の成長促進を図ってまいります。

##### (1) 財政状態の分析

当グループの連結財務諸表は、わが国において一般に公正妥当と認められている会計基準に基づき作成されています。

当連結会計年度末における総資産につきましては、前連結会計年度末に比べ83億63百万円増加し、580億10百万円となりました。その主な要因は、受取手形、売掛金及び契約資産が48億66百万円増加、商品及び製品が21億8百万円増加したこと等によるものです。

負債につきましては、前連結会計年度末に比べ46億97百万円増加し、286億53百万円となりました。その主な要因は、支払手形及び買掛金が24億47百万円増加、短期借入金が28億69百万円増加したこと等によるものです。

純資産につきましては、前連結会計年度末に比べ36億66百万円増加し、293億56百万円となりました。これは主として利益剰余金が20億39百万円増加、為替換算調整勘定が10億78百万円増加したこと等によるものです。

##### (2) 経営成績の分析

当連結会計年度につきましては、産業設備関連部門において国内鉄鋼・化学プラント向け設備事業、地震計関連事業を中心に全般的に好調に推移し、産業素材関連部門においても北米向け自動車部品用樹脂事業などが好調に推移いたしました。機械部品関連部門は、精密ファスナー（ねじ類）関連事業がほぼ前年並みを確保し、特殊スプリング関連事業の収益性が改善いたしました。

この結果、当連結会計年度の売上高は、前連結会計年度に比べ93億21百万円増加の529億82百万円となり、売上総利益も18億16百万円増加の109億31百万円となりました。人件費および子会社等株式取得に伴う費用など販売費及び一般管理費が8億89百万円増加したものの、営業利益は9億26百万円増加の20億38百万円となりました。経常利益につきましては、為替差損が発生したものの、営業利益が増加したことにより、10億38百万円増加の25億25百万円となり、親会社株主に帰属する当期純利益につきましては、子会社株式取得に伴う負ののれん発生益を特別利益として計上したことなどから、25億60百万円増加の37億17百万円となりました。

セグメント業績につきましては次のとおりであります。

#### 産業設備関連部門

産業インフラ関連事業は、国内鉄鋼・化学プラント向け設備等の事業、地震・振動計測機器事業が好調に推移し、海外プラント向け機器事業も引き続き好調を維持しました。また、航空宇宙・防衛関連事業が好調に推移するとともに、資源開発関連事業では掘削等の事業が好調に推移いたしました。この結果、売上高は前連結会計年度に比べ24億21百万円増加の147億44百万円となり、セグメント利益は8億26百万円増加の10億38百万円となりました。

#### 産業素材関連部門

生活・環境関連事業において、食品用副資材等の輸入商材が為替の影響により低調に推移したものの、機能素材関連事業は、自動車部品用樹脂などが堅調な米国経済を背景に北米向けに好調に推移いたしました。また、連結子会社化した株式会社三幸商会の業績も寄与しました。この結果、売上高は前連結会計年度に比べ62億87百万円増加の194億44百万円となりました。しかしながら、上記の子会社株式取得に伴うアドバイザー費用などを計上したことから、セグメント利益は52百万円減少の1億41百万円となりました。

#### 機械部品関連部門

精密ファスナー（ねじ類）関連事業は、主に産業機械および建設機械向けが若干減速したものの、全体ではほぼ前年並みを確保しました。また、特殊スプリング関連事業の収益性が構造改革により改善するとともに、連結子会社化した株式会社ウエルストンの業績が寄与しました。この結果、売上高は前連結会計年度に比べ6億12百万円増加の187億92百万円になり、セグメント利益は1億53百万円増加の8億58百万円となりました。

#### 売約及び売上等の状況

##### (1) 売約及び売上等の状況

区分	前連結会計年度 (自 2023年4月1日 至 2024年3月31日)			当連結会計年度 (自 2024年4月1日 至 2025年3月31日)			
	期首 売約残高 (百万円)	売約高 (百万円)	売上高 (百万円)	期首 売約残高 (百万円)	売約高 (百万円)	売上高 (百万円)	期末 売約残高 (百万円)
産業設備関連部門	8,153	15,319	12,323	11,150	16,265	14,744	12,671
比率(%)			28.2			27.8	
産業素材関連部門	1,592	12,969	13,157	1,404	19,101	19,444	1,060
比率(%)			30.1			36.7	
機械部品関連部門	304	17,956	18,180	80	18,896	18,792	183
比率(%)			41.6			35.5	
合計	10,050	46,245	43,660	12,635	54,263	52,982	13,916
比率(%)			100.0			100.0	

(注)セグメント間取引については、相殺消去しております。

##### (2) 仕入の状況

区分	前連結会計年度 (自 2023年4月1日 至 2024年3月31日)	当連結会計年度 (自 2024年4月1日 至 2025年3月31日)
	仕入高(百万円)	仕入高(百万円)
産業設備関連部門	9,018	10,241
産業素材関連部門	11,563	16,795
機械部品関連部門	12,069	11,938
合計	32,651	38,975

(注)セグメント間取引については、相殺消去しております。

### (3) キャッシュ・フローの分析

#### 流動性と資金の源泉

当社は、現在及び将来の事業活動に必要な流動性の維持及び財務の健全性・安定性維持を基本方針としております。当社は、グループ内の資金の管理を当社に集中させる事で事業展開における資本効率の最適化を図っております。当社は営業活動に関するキャッシュ・フロー、投資活動に関するキャッシュ・フロー並びに現金及び現金同等物を内部的な資金の主な源泉として考えていますが、必要に応じて、銀行からの借入金を中心とした資金調達も積極的におこなっています。

#### キャッシュ・フローの増減

当連結会計年度末における現金及び現金同等物は、前連結会計年度末に比べ13億74百万円増加の84億39百万円となりました。増減額の増減要因は以下のとおりであります。

##### (営業活動によるキャッシュ・フロー)

営業活動によるキャッシュ・フローでは、7億98百万円の支出(前年同期は10億10百万円の支出)となりました。その主な要因は売上債権の増減額の減少、仕入債務の増減額の減少などによるものであります。

##### (投資活動によるキャッシュ・フロー)

投資活動によるキャッシュ・フローは、2億45百万円の収入(前年同期は3億53百万円の収入)となりました。その主な要因は、子会社株式の取得による支出があったものの、定期預金の払い戻しによる収入および投資有価証券の売却による収入などによるものであります。

##### (財務活動によるキャッシュ・フロー)

財務活動によるキャッシュ・フローは、11億20百万円の収入(前年同期は4億98百万円の支出)となりました。その主な要因は、短期借入金の純増減額の増加などによるものであります。

### (4) 重要な会計上の見積り及び当該見積りに用いた仮定

当グループの連結財務諸表は、我が国において一般に公正妥当と認められている会計基準に基づき作成されております。重要な会計方針については、「第5 経理の状況 1 連結財務諸表等 注記事項 (連結財務諸表作成のための基本となる重要な事項)」及び「第5 経理の状況 2 財務諸表等 注記事項」に記載しております。連結財務諸表の作成にあたっては、会計上の見積りを行う必要があり、経営者の会計上の見積りの判断が財政状態及び経営成績に重要な影響を及ぼすと考えております。

連結財務諸表の作成にあたって用いた会計上の見積り及び仮定のうち、重要なものは「第5 経理の状況 1 連結財務諸表等 注記事項 (重要な会計上の見積り)」に記載しております。

## 5 【重要な契約等】

該当事項はありません。

## 6 【研究開発活動】

当連結会計年度における当グループの研究開発費の総額は105百万円であります。

主として、産業設備関連部門における洋上風況調査に関連する実証試験及び地震計関連機器の研究開発活動を行っております。

## 第3 【設備の状況】

## 1 【設備投資等の概要】

当連結会計年度において、特記すべき設備投資並びに重要な設備の除却、売却等はありません。

## 2 【主要な設備の状況】

## (1) 提出会社の状況

2025年3月31日現在

事業所名 (主な所在地)	セグメントの 名称	設備の内容	帳簿価額(百万円)						従業員数 (名)
			建物及び 構築物	機械装置 及び 運搬具	工具、器具 及び備品	土地 (面積㎡)	リース 資産	合計	
本店・支店 (東京都 千代田区他)	-	統括業務 施設他	17	1	20	<sup>1</sup> (277.68㎡)	7	48	141
社宅・寮 (千葉県鴨川市他)	-	福利厚生 施設他	35	-	0	<sup>2</sup> (495.1㎡)	-	38	-

## (2) 国内子会社の状況

2025年3月31日現在

2023年5月31日現在

会社名	事業所名 (主な所在地)	セグメント の名称	設備の内容	帳簿価額(百万円)							従業員数 (名)
				建物及 び 構築物	機械装置 及び 運搬具	工具、器具 及び備品	土地 (面積㎡)	リース 資産	建設 仮勘定	合計	
サンコース ブリング㈱	本店 (神奈川県 横浜市)	機械部品 関連部門	機械部品 関連施設	186	37	11	877 (3,640.77㎡)	6	1	1,120	45
エトー㈱	本店・営業所 (神奈川県 横浜市)	機械部品 関連部門	機械部品 関連施設	39	16	71	179 (20,886.1㎡)	-	-	306	150
三幸商会㈱	本店 (愛知県 名古屋市中区)	産業素材 関連部門	産業素材 関連施設	66	3	1	173 (1,277.08㎡)	-	-	245	22

(注) 従業員数には提出会社からの出向社員を含んでおります。

## (3) 在外子会社の状況

2025年3月31日現在

会社名	事業所名 (主な所在地)	セグメント の名称	設備の内容	帳簿価額(百万円)						従業員数 (名)
				建物及び 構築物	機械装置 及び 運搬具	工具、器具 及び備品	土地 (面積㎡)	リース資産	合計	
KBK Inc.	本店・駐在員事務所 (Indianapolis)	産業素材 関連部門	産業素材 関連施設	0	2	0	- (-)	-	2	7

(注) 従業員数には提出会社からの出向社員を含んでおります。

## 3 【設備の新設、除却等の計画】

## (1) 重要な設備の新設等

該当事項はありません。

## (2) 重要な設備の除却等

該当事項はありません。

## 第4 【提出会社の状況】

### 1 【株式等の状況】

#### (1) 【株式の総数等】

##### 【株式の総数】

種類	発行可能株式総数(株)
普通株式	40,000,000
計	40,000,000

##### 【発行済株式】

種類	事業年度末現在 発行数(株) (2025年3月31日)	提出日現在 発行数(株) (2025年6月24日)	上場金融商品取引所名又は登録認 可金融商品取引業協会名	内容
普通株式	12,471,836	12,471,836	東京証券取引所 プライム市場	単元株式数は 100株であります。
計	12,471,836	12,471,836	-	-

#### (2) 【新株予約権等の状況】

##### 【ストックオプション制度の内容】

該当事項はありません。

##### 【ライツプランの内容】

該当事項はありません。

##### 【その他の新株予約権等の状況】

該当事項はありません。

#### (3) 【行使価額修正条項付新株予約権付社債券等の行使状況等】

該当事項はありません。

#### (4) 【発行済株式総数、資本金等の推移】

年月日	発行済株式 総数増減数 (株)	発行済株式 総数残高 (株)	資本金増減額 (百万円)	資本金残高 (百万円)	資本準備金 増減額 (百万円)	資本準備金 残高 (百万円)
2022年9月1日 (注)1	6,495,918	12,991,836	-	5,496	-	5,096
2025年3月31日 (注)2	520,000	12,471,836	-	5,496	-	5,096

(注) 1. 2022年5月10日開催の取締役会決議により、2022年9月1日付で株式分割(1株を2株に分割)に伴う定款変更を行いました。これにより発行済株式総数は6,495,918株増加し、12,991,836株となっております。

2. 2025年2月13日付取締役会決議に基づき、2025年3月31日付にて、520,000株の自己株式の消却を行いました。これにより、発行済株式総数は520,000株減少し、12,471,836株となっております。

#### (5) 【所有者別状況】

2025年3月31日現在

2023年3月31日現在

区分	株式の状況( 1 単元の株式数100株)								単元未満 株式の状況 (株)
	政府及び 地方公共 団体	金融機関	金融商品 取引業者	その他の 法人	外国法人等		個人 その他	計	
					個人以外	個人			
株主数(人)		14	26	125	45	59	16,008	16,277	-
所有株式数 (単元)		34,371	2,468	10,309	2,626	171	74,243	124,188	53,036
所有株式数 の割合(%)		27.68	1.99	8.30	2.11	0.14	59.78	100.00	-

(注) 1. 自己株式250,074株は「個人その他」に2,500単元及び「単元未満株式の状況」に74株を含めて記載しております。なお、期末日現在の実質的な所有株式数は250,074株であります。

2. 「その他の法人」の欄には、証券保管振替機構名義の株式が、4単元含まれております。

(6) 【大株主の状況】

2025年3月31日現在

氏名又は名称	住所	所有株式数 (千株)	発行済株式 (自己株式を 除く。)の 総数に対する 所有株式数の 割合(%)
日本マスタートラスト信託銀行 株式会社(信託口)	東京都港区赤坂1丁目8番1号赤坂イン ターシティA I R	1,496	12.24
みずほ信託銀行株式会社 退職給付信託 IHI口	同 中央区晴海1丁目8番12号	771	6.30
株式会社三菱UFJ銀行	同 千代田区丸の内1丁目4番5号	401	3.28
株式会社ニレコ	同 八王子市石川町2951番地4	302	2.47
株式会社三井住友銀行	同 千代田区丸の内1丁目1番2号	300	2.45
極東貿易取引先持株会	同 千代田区大手町2丁目2 - 1	270	2.21
株式会社日本カストディ銀行(信託口)	同 中央区晴海1丁目8番12号	217	1.77
藤倉化成株式会社	同 板橋区蓮根3丁目20 - 7	191	1.57
三井住友信託銀行株式会社	同 千代田区丸の内1丁目4 - 1	120	0.98
黒田 孝井	長野県伊那市	117	0.96
計	-	4,188	34.27

(注) 1. 上記の所有株式数のうち、信託業務に係る株式数は、次のとおりであります。

日本マスタートラスト信託銀行株式会社(信託口) 526 千株

株式会社日本カストディ銀行(信託口) 131 千株

2. 「みずほ信託銀行株式会社退職給付信託 IHI口」名義の株式 771千株は、株式会社IHIが保有する当社株式を退職給付信託に拠出したものであり、議決権については株式会社IHIが指図権を留保しています。
3. 当社は、自己株式250千株を保有しておりますが、上記大株主からは除外しております。
4. 株式会社三菱UFJフィナンシャル・グループから2024年7月29日付で公衆の縦覧に供されている大量保有報告書の変更報告書において、2024年7月22日現在で以下の株式を共同所有している旨が記載されているものの、当社として2025年3月31日現在における実質所有株式数の確認ができませんので、上記大株主の状況には含めておりません。

なお、その大量保有報告書の内容は次のとおりであります。

氏名又は名称	住所	保有株券等の数 (千株)	株券等保有割合 (%)
株式会社三菱UFJ銀行	東京都千代田区丸の内一丁目4番5号	401	3.09
三菱UFJ信託銀行株式会社	東京都千代田区丸の内一丁目4番5号	239	1.84
三菱UFJアセットマネジ メント株式会社	東京都港区東新橋一丁目9番1号	78	0.60



- ５．三井住友信託銀行株式会社から2024年４月４日付で公衆の縦覧に供されている大量保有報告書の変更報告書において、2024年３月29日現在で以下の株式を共同所有している旨が記載されているものの、当社として2025年３月31日現在における実質所有株式数の確認ができませんので、上記大株主の状況には含めておりません。
- なお、その大量保有報告書の内容は次のとおりであります。

氏名又は名称	住所	保有株券等の数 (千株)	株券等保有割合 (%)
三井住友信託銀行株式会社	東京都千代田区丸の内一丁目４番１号	120	0.93
三井住友トラスト・アセットマネジメント株式会社	東京都港区芝公園一丁目１番１号	305	2.35
日興アセットマネジメント株式会社	東京都港区赤坂九丁目７番１号	182	1.40

(7) 【議決権の状況】

【発行済株式】

2025年３月31日現在

区分	株式数(株)	議決権の数(個)	内容
無議決権株式	-	-	-
議決権制限株式(自己株式等)	-	-	-
議決権制限株式(その他)	-	-	-
完全議決権株式(自己株式等)	(自己保有株式) 普通株式 250,000	-	-
完全議決権株式(その他)	普通株式 12,168,800	121,688	-
単元未満株式	普通株式 53,036	-	-
発行済株式総数	12,471,836	-	-
総株主の議決権	-	121,688	-

(注) 「完全議決権株式(その他)」の普通株式には、株式会社証券保管振替機構名義の株式が400株含まれております。また、「単元未満株式」欄の普通株式には、当社所有の自己株式74株が含まれております。

【自己株式等】

2025年３月31日現在

所有者の氏名 又は名称	所有者の住所	自己名義 所有株式数 (株)	他人名義 所有株式数 (株)	所有株式数 の合計 (株)	発行済株式 総数に対する 所有株式数 の割合(%)
(自己保有株式) 極東貿易株式会社	東京都千代田区大手町 2 - 2 - 1	250,000		250,000	2.00
計	-	250,000		250,000	2.00

## (8) 【役員・従業員株式所有制度の内容】

## (取締役及び執行役員に対する譲渡制限付株式報酬制度)

## 制度の概要

当社は、当社の取締役(社外取締役及び監査等委員である取締役を除く。)及び執行役員に、当社の企業価値の持続的な向上を図るインセンティブを付与すると共に、株主との一層の価値共有を進めることを目的として、譲渡制限付株式制度を導入しております。対象となる取締役及び執行役員は、本制度に基づき当社より支給された金銭報酬債権の全部を現物出資として払込み、当社の普通株式の発行又は処分を受けることになります。

本制度の導入目的の一つである株主価値の共有を中長期にわたって実現するため、譲渡制限期間は3年間としております。

なお、当社は2025年6月25日開催予定の定時株主総会の議案(決議事項)として、「取締役(社外取締役及び監査等委員である取締役を除く)の譲渡制限付株式報酬制度における譲渡制限期間の改定の件」を上程しており、当該議案が承認可決されると、譲渡制限期間は、「譲渡制限付株式の交付日から当社の取締役その他当社取締役会で定める地位のいずれの地位も喪失する日までの間」に改定となります。

## 取締役等に取得させる予定の株式の総額と総数

取締役に対して支給される報酬総額は年額72百万円以内とし、本制度により発行又は処分される当社の普通株式の総数は年115.2千株以内としております。

## 本制度による受益権その他の権利を受けることができる者の範囲

## 取締役等のうち受益者要件を満たす者

## 2 【自己株式の取得等の状況】

## 【株式の種類等】

会社法第155条第3号及び会社法第155条第7号に該当する普通株式の取得

## (1) 【株主総会決議による取得の状況】

該当事項はありません。

## (2) 【取締役会決議による取得の状況】

会社法第165条第3項の規定により読み替えて適用される同法第156条の規定に基づく取得

区分	株式数(株)	価額の総額(千円)
取締役会(2025年2月13日)での決議状況 (取得期間2025年2月14日～2026年2月13日)	350,000	500,000
当事業年度前における取得自己株式	-	-
当事業年度における取得自己株式	117,800	199,070
残存決議株式の総数及び価額の総額	232,200	300,929
当事業年度の末日現在の未行使割合(%)	66.3	60.1
当期間における取得自己株式	137,200	207,403
提出日現在の未行使割合(%)	27.1	18.7

(注) 当期間における取得自己株式には、2025年6月1日からこの有価証券報告書提出日までの取得自己株式は含まれておりません。

## (3) 【株主総会決議又は取締役会決議に基づかないものの内容】

区分	株式数(株)	価額の総額(千円)
当事業年度における取得自己株式	640	1,061
当期間における取得自己株式		

(注) 当期間における取得自己株式には、2025年6月1日からこの有価証券報告書提出日までの単元未満株式の買取りによる株式は含まれておりません。

## (4) 【取得自己株式の処理状況及び保有状況】

区分	当事業年度		当期間	
	株式数(株)	処分価額の総額 (千円)	株式数(株)	処分価額の総額 (千円)
引き受ける者の募集を行った 取得自己株式				
消却の処分を行った取得自己株式	520,000	577,555		
合併、株式交換、株式交付、 会社分割に係る移転を行った 取得自己株式				
株式併合により減少した自己株式				
譲渡制限付株式報酬により処分し た自己株式	12,718	22,206		
保有自己株式数	250,074		387,274	

(注) 当期間における保有自己株式数には、2025年6月1日からこの有価証券報告書提出日までの単元未満株式の買取り及び売渡しによる株式は含まれておりません。

## 3 【配当政策】

当社は、株主の皆様への継続的な成果の還元と、企業価値の持続的向上を実現するため、適正な資本政策の下、将来の事業展開と財務状況、収益動向などを総合的に勘案した配当を実施することを利益配分の基本方針としております。

上記の方針に基づき、当期期末配当金につきましては、2025年6月25日開催予定の定時株主総会にて、普通株式1株につき35円の配当を実施することを決議する予定です。すでに実施済みの中間配当金35円とあわせまして、年間配当金は1株当たり70円とさせていただきます。

なお、剰余金の配当決定機関は、期末配当金については株主総会、中間配当については取締役会であります。

決議年月日	配当金の総額 (百万円)	1株当たり配当額 (円)
2024年11月8日 取締役会	431	35.00
2025年6月25日 定時株主総会決議予定	427	35.00

2026年3月期からの配当につきましては、原則として減配せず、配当の維持もしくは増配を行う累進配当を採用し、その配当性向は50%を目安といたします。これにより、株主還元の安定性をさらに高め、利益の成長に応じた配当を行うことで、株主価値の持続的な向上を図ります。

## 4 【コーポレート・ガバナンスの状況等】

### (1) 【コーポレート・ガバナンスの概要】

コーポレート・ガバナンスに関する基本的な考え方

#### a. コーポレート・ガバナンスに関する基本的な考え方

当グループは、株主、投資家をはじめ、全てのステークホルダーからの信頼をより高め、企業価値の向上を常に目指す経営に取り組んでおります。法律を遵守し経営の健全性を高め、公平で透明性の高い企業活動を進めることが、企業の社会的責任を全うし、企業の社会的信頼を高めることであると認識しております。それ故、コーポレート・ガバナンスの確立を経営上の重要課題と位置づけ、取締役会及び監査等委員会の機能向上をはじめ、リスク管理体制の強化、コンプライアンス意識の向上、そしてIR機能の充実等に努めております。

当社は、次の基本方針を適切に実践し、実効的なコーポレート・ガバナンス実現に取り組めます。

1. 株主の権利が実質的に確保されるよう的確に対応し、その権利を適切に行使することができる環境を整備するとともに、株主の実質的な平等性を確保します。
2. 株主のみならず、従業員、顧客、取引先等、様々なステークホルダーとの適切な協働に努めます。
3. 会社の財務情報・非財務情報について法令に基づく開示を適切に行い、また法令に基づく開示以外の情報開示にも主体的に取り組むとともに、会社の意思決定の透明性・公正性を確保します。
4. 取締役会、監査等委員会及び監査等委員は、企業戦略等の方向性の明示、経営陣幹部による適切なりスクテイクを支える環境整備、経営陣・取締役に対する実効性の高い監督等の役割・責務を的確に遂行します。
5. 当社の持続的な成長と中長期的な企業価値の向上に資するため、株主総会の場以外においても、株主との間で建設的な対話を行います。

#### b. コーポレート・ガバナンス体制

当社は、規模や業態等の実質面から、現行の取締役会・監査等委員会の設置によるコーポレート・ガバナンス体制が、当社にとって適切かつ合理的であると判断しており、会社法、コーポレート・ガバナンスコード等による監視監督機能強化の方向性を念頭に、執行役員制度導入やガバナンス委員会をはじめとする各種機能委員会の運用強化を図っております。また、役員の指名・報酬等に係る取締役会の機能の独立性・客観性と説明責任を強化し、コーポレートガバナンスのより一層の充実を図るため、取締役会の任意の諮問機関として独立社外取締役を過半数とする「指名委員会」および「報酬委員会」を設置し、各委員会は取締役会に指名・報酬に係る事項を答申しすることとしております。

なお、2006年5月12日開催の取締役会において、会社法等に基づく「内部統制システム」構築に関する基本方針について決定し、会社法改正に伴い、2015年5月12日開催の取締役会決議により、また監査等委員会設置会社への移行に伴い、2017年6月21日開催の取締役会決議により、当社及び子会社から成る企業集団における業務の適正を確保するための体制、当社及び子会社の取締役及び使用人が監査等委員に報告をするための体制その他監査等委員への報告に関する体制等について、改定を行っております。

今後も引き続き、社会の要求する現代的なコーポレート・ガバナンスの考え方を積極導入し、内部統制システム等も適切に見直すなどして、より適正かつ効率的な体制を実現することといたします。

## 企業統治の体制の概要及び当該体制を採用する理由

### a. 企業統治の体制の概要

当社は、監査等委員会設置会社であり、監査等委員である取締役を除く取締役の人数を、迅速かつ合理的な経営上の意思決定と、実効性の高い業務執行の監督を行うために適切なものとして10名以内とし、監査等委員である取締役の人数を4名以内として、定款において定めるとともに、執行役員制度を導入しております。2025年6月24日（有価証券報告書提出日）現在、「取締役会」は、8名の取締役で構成されているうち3名が監査等委員である取締役であり、社外取締役は監査等委員である取締役2名を含めて3名であります。非業務執行取締役等との間では、2024年6月19日開催の当社定時株主総会開催後、責任限定契約を締結しております。なお、当社は2025年6月25日開催予定の定時株主総会の議案（決議事項）として、「取締役（監査等委員である取締役を除く）4名選任の件」及び「監査等委員である取締役3名選任の件」を上程いたしますが、当該議案が原案どおり承認可決された後は、取締役会の構成員数は7名になりますが、監査等委員及び社外取締役の員数は上記から変更はございません。

社外取締役については、企業経営経験者、弁護士、公認会計士など経済社会で活躍の経験も長く見識も高いことから、経営判断を含め、独立した見地・視点からの客観的な意見を取り入れたいとの当社の考えに基づき選任しており、出席取締役会等においてそうした意見具申を受けております。

また、一部の取締役と執行役員の兼務を行い、機動的かつ効率的な業務の遂行・管理が行えるようにしております。

### b. 経営戦略会議

経営戦略会議は、代表取締役社長が議長となり、代表取締役全員及び議長が指名した取締役・執行役員から構成され、取締役会で決議された経営目標を達成し、企業価値の最大化を実現するために、経営目標・戦略に関する事項、全社事業計画に関する事項等必要な重要経営事項について審議・決定します。

### c. ガバナンス委員会

ガバナンス委員会は、代表取締役直轄の会議体で、代表取締役社長を委員長とし、委員は全ての常勤取締役及び執行役員で構成され、リスクの評価・管理を含む、重要なコーポレート・ガバナンスに於ける課題の審議、決定等を行うほか、当社に既設の「企業倫理・コンプライアンス委員会」、「財務報告に係る内部統制委員会」、「輸出管理委員会」、「情報マネジメント委員会」、「賞罰委員会」、「投融資委員会」、「サステナビリティ委員会」の各種機能委員会の統括及び運営監理等を行うこととしております。

### d. 指名委員会

#### 1. 設置の目的

取締役会の取締役選解任に係る機能の独立性・客観性と説明責任を強化し、コーポレートガバナンスの充実を図ることを目的としています。

#### 2. 構成

独立社外取締役を委員長とし、代表取締役社長、独立社外取締役および必要な場合は委員長が指名した取締役の3名以上で構成し、その過半数は独立社外取締役となります。

#### 3. 役割

取締役会の諮問に応じて、所定の手続きを踏まえた上で以下の事項について審議し、取締役会に答申いたします。

- ・ 取締役の選任および解任に関する株主総会議案
- ・ 代表取締役、役付取締役、取締役の役付執行役員の選定、選任および解任

#### 4. 活動状況

2024年度は合計5回開催され、全ての委員が全ての回に出席し、主に次の事項について検討を行いました。

- ・ 次年度の経営体制案の審議
- ・ スキルマトリックスに関する協議
- ・ 取締役選解任に関する確認

e. 報酬委員会

1. 設置の目的

取締役会の役員報酬決定に係る機能の独立性・客観性と説明責任を強化し、コーポレートガバナンスの充実を図ることを目的としています。

2. 構成

独立社外取締役を委員長とし、代表取締役社長、独立社外取締役および必要な場合は委員長が指名した取締役の3名以上で構成し、その過半数は独立社外取締役となります。

3. 役割

取締役会の諮問に応じて、所定の手続きを踏まえた上で以下の事項について審議し、取締役会に答申いたします。

- ・ 取締役(監査等委員を除く)の役員報酬に関する基本構成の再確認
- ・ 取締役(監査等委員を除く)が受ける業績連動報酬の実績評価と方法の再確認
- ・ 取締役(監査等委員を除く)が受ける各人別の報酬等の内容

4. 活動状況

2024年度は合計5回開催され、全ての委員が全ての会議に出席し、主に次の事項について検討を行いました。

- ・ 役員報酬の基本構成の確認
- ・ 業績連動報酬に反映する実績評価方法の確認
- ・ 個々の役員報酬額の検証
- ・ 個々の前年度業績連動報酬額の検証
- ・ 当社役員報酬額の水準の定点観測
- ・ 有価証券報告書やコーポレートガバナンス報告書等の役員報酬に関する記載内容の確認

f. コンプライアンス

経済のグローバル化、情報化、顧客意識の変化に伴い、国際的に「企業の社会的責任」の認識が高まっていることを受けて、当グループの持続的発展を念頭に、社会や環境との相互関係の中で社会・ステークホルダーの信頼を得るべく、以下の活動を推進中です。

「規範の導入」

- ・ 極東貿易グループ企業行動憲章 (2005年5月導入の「企業行動規準」を2006年10月に変更)
- ・ 個人情報取扱規程(2005年4月導入)
- ・ 個人情報保護方針(2005年3月導入)
- ・ 情報セキュリティ管理規程(2008年4月導入)
- ・ 環境管理方針(2005年7月導入)
- ・ グリーン購入に関するガイドライン(2005年10月導入)
- ・ サステナビリティ推進基本方針(2021年11月導入)

「周知・徹底」

上記各規範を社内に公表する一方、繰り返し周知して、全従業員が経営方針を理解し、法の遵守と企業倫理に基づいた行動を取るよう、グループ内の倫理環境の整備、周知徹底と企業文化としての定着を推進いたします。

#### 「適時開示体制の概要」

当社の会社情報の適時開示に係る社内体制の状況は、次のとおりです。

- 1．当社各本店・事業所で発生した事実、決算に関する情報、子会社・関連会社等に関する情報等、開示が求められている会社情報については、各担当役員の取り纏めたものが情報開示担当部署である経営企画室に提出され、内容の開示の必要性の有無等について、監査室、監査等委員、会計監査人及び関連各部との報告・相談・調整を経て、開示に関する社長への報告、必要に応じて取締役会の決議を経た上で公表される流れとなっております。
- 2．社長は、「経営戦略会議規程」の定めに従い適宜経営戦略会議を開催し、予め最重要経営事項について協議、情報交換を行っております。取締役会では、取締役会規程に基づき重要事項について審議され、監査等委員も取締役会に出席し意見陳述を行っており、適正な審議が行われております。
- 3．当社は、「事務分掌規程」に基づき役職者の所管業務について詳細に職務の分掌を定め、又「職務権限規程」により決定事項や方針の周知徹底・法令や諸規定の遵守について各役職者の責任と権限を明確に定め、業務の組織的かつ効率的な遂行と会社情報が組織的かつ速やかに社内に伝達される体制を整えております。
- 4．当社の内部情報の管理・公表及び役職員の行動基準については、「インサイダー取引防止規程」に定められ適正に管理されております。

#### 「社内体制」

当社では、経営理念の1つである法令遵守をより徹底し、コンプライアンス推進を強化するため、当社に代表取締役社長直属の機関である「企業倫理・コンプライアンス委員会」を設置し、定期的に会を開催してコンプライアンスに関連する諸施策の検討等を行っております。また、同委員会には、企業倫理やコンプライアンス違反事案の通報・報告窓口として「ヘルプライン」を設置しており、外部の窓口には弁護士事務所を指定しております。通報・報告事案で調査等が必要な場合は、外部窓口の弁護士事務所からの指導・助言を受けて、公正中立かつ適正に対処することとしております。

また、当社では、組織・役職の責任と権限の明確化、権限の委譲についての枠組みを設定し、「審査部門」や「投融資委員会」等による審査、及び「監査室」による事後チェック体制も充実させており、法令違反等が生じた場合は、諸規程等に基づき、「賞罰委員会」に諮るなどしたうえで、適正かつ厳正な処分を行うこととしております。

g. 設置する機関の構成員

設置する機関の名称、構成員の指名及び役職名は以下のとおりです。

氏 名	役 職 名	監査等委員会	指名委員会	報酬委員会	経営戦略会議	ガバナンス委員会	ライアンス委員会 企業倫理・コンプ
岡田 義也	代表取締役社長 社長執行役員						
佐久間慎治	取締役副社長 副社長執行役員						
八田 忠道	取締役 常務執行役員						
佐藤 匡玄	取締役						
前田 英彦	取締役 常勤監査等委員						
藤野 隆	社外取締役						
貝塚 光啓	社外取締役 監査等委員						
日高真理子	社外取締役 監査等委員						
久次米克則	上席執行役員						
下村 隆	執行役員						
大川 達也	執行役員						
佐藤 善教	執行役員						
金子 彰宏	執行役員						
牧野 充宏	執行役員						
文 公秀	執行役員				○		
星野 明	監査室長						

h. 非業務執行取締役等との間で締結した責任限定契約の内容の概要

当社は、会社法第427条第1項の規定により、任務を怠ったことによる非業務執行取締役等の損害賠償責任を法令の限度において取締役会の決議によって免除することができる旨を定款に定めており、当社と非業務執行取締役等との間で、同法第423条第1項の損害賠償責任を限定する契約を締結しております。当該契約に基づく損害賠償責任の限度額は、金7.2百万円または会社法第425条第1項に定める最低責任限度額のいずれか高い額としております。

i. 取締役数

当社は監査等委員である取締役等を除く取締役は10名以内とし、監査等委員である取締役は4名以内とする旨を定款に定めております。

j. 取締役の選任の決議要件

当社は、取締役の選任決議について、議決権を行使することができる株主の議決権の3分の1以上を有する株主の出席を要し、累積投票によらない旨を定款に定めております。

k. 株主総会決議事項を取締役会で決議できる事項及びその理由

1. 自己株式の取得

当社は、会社法第165条第2項の規定により、取締役会の決議によって市場取引等により自己の株式を取得することができる旨を定款に定めております。これは、機動的な資本政策の実施を可能とすることを目的とするものであります。



## 2. 中間配当

当社は、会社法第454条第5項の規定により、取締役会の決議によって毎年9月30日を基準日として、剰余金の配当を行うことができる旨を定款に定めております。これは、株主への機動的な利益還元の実施を可能とすることを目的とするものであります。

### l. 株主総会の特別決議要件

当社は、会社法第309条第2項に定める株主総会の特別決議について、議決権を行使することができる株主の議決権の3分の1以上を有する株主が出席する株主総会においてその議決権の3分の2以上をもって行う旨を定款に定めております。これは、株主総会における特別決議の定足数を緩和することにより、株主総会の円滑な運営を行うことを目的とするものであります。

### m. 当該体制を採用する理由

当社は、取締役の職務執行の監査等を担う監査等委員を取締役会の構成員とすることにより、取締役会の監督機能を強化し、経営の効率性を高め当グループの企業価値の向上を目指すことを目的として、より一層のコーポレート・ガバナンスの充実を図るため、本体制を採用いたしました。

なお、当社のコーポレート・ガバナンス体制の模式図は次のとおりです。

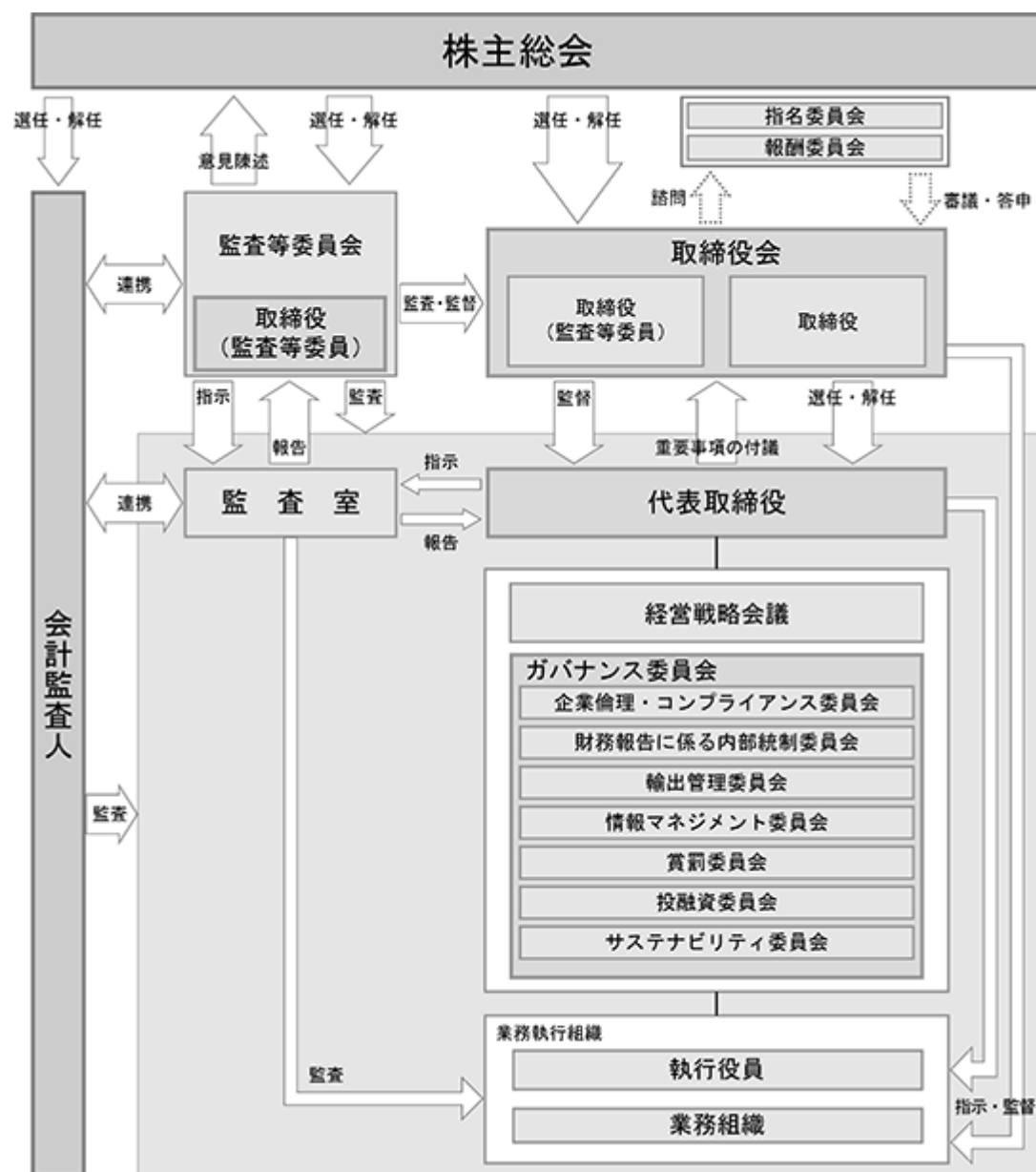

# 取締役会の活動状況

当事業年度において当社は、取締役会を約月1回の頻度で開催しております。個々の取締役の出席状況は次のとおりです。

役職	氏名	開催回数	出席回数
代表取締役社長 社長執行役員	岡田 義也	15回	15回
取締役副社長 副社長執行役員	佐久間 慎治	15回	15回
取締役 常務執行役員	苫米地 信輝（注1）	3回	3回
取締役 常務執行役員	八田 忠道（注2）	12回	12回
取締役	佐藤 匡玄	15回	15回
取締役	藤野 隆	15回	15回
取締役 常勤監査等委員	前田 英彦	15回	15回
取締役 監査等委員	貝塚 光啓	15回	15回
取締役 監査等委員	日高 真理子	15回	15回

（注）1．取締役 常務執行役員の苫米地 信輝氏は、2024年6月19日開催の第104回定時株主総会終結の時をもって退任しておりますので、退任前の出席状況を記載しております。

2．取締役 常務執行役員の八田 忠道氏は、2024年6月19日開催の第104回定時株主総会で新たに選任され同日就任しておりますので、就任後の出席状況を記載しております。

取締役会における具体的な検討内容は、株主総会の招集、代表取締役・役付取締役の選定、経営計画・予算の策定、計算書類の承認、中間配当の決定、取締役会全体の実効性についての分析・評価、重要な組織の設置・廃止、重要な使用人の選任、重要な投資の決定、業務執行状況の報告等です。

## (2) 【役員の状況】

2025年6月24日（有価証券報告書提出日）現在の当社の役員の状況は以下のとおりです。

男性 7名 女性 1名（役員のうち女性の比率12.5%）

役職名	氏名	生年月日	略歴	任期	所有株式数 (百株)
代表取締役 社長 社長執行役員 営業統括本部長	岡 田 義 也	1957年4月25日生	1984年4月 当社入社 2003年4月 情報・環境機器部長 2005年6月 KBK Europe GmbH支配人 2009年10月 産業システム部長 2011年4月 執行役員 産業・資源グループ長 産業システム部長 2013年4月 執行役員 産業・資源グループ長 兼 国内子会社統括グループ長 2013年6月 取締役執行役員就任 産業・資源グループ長 兼 国内子会社統括グループ長 2017年4月 取締役 常務執行役員 産業・資源グループ長 兼 国内子会社統括グループ長 2019年4月 代表取締役社長 社長執行役員 営業統括本部長 2023年4月 代表取締役社長 社長執行役員 営業統括本部長 産業設備関連部門長 2025年4月 代表取締役社長 社長執行役員 営業統括本部長（現）	(注) 2	466
取締役副社長 副社長執行役員 営業統括本部副本部長 機械部品関連部門長	佐久間 慎治	1963年5月22日生	1986年4月 当社入社 2009年7月 極東貿易(上海)有限公司総経理 2013年5月 産業システム部長 2019年4月 執行役員営業統括本部副本部長 基幹産業関連部門長 2020年6月 取締役執行役員就任 営業統括本部副本部長 基幹産業関連部門長 2021年4月 取締役執行役員 営業統括本部副本部長 機械部品関連部門長 2021年6月 取締役常務執行役員 営業統括本部副本部長 機械部品関連部門長 2024年4月 取締役副社長執行役員 営業統括本部副本部長 機械部品関連部門長 2024年6月 取締役副社長 副社長執行役員 営業統括本部副本部長 機械部品関連部門長（現）	(注) 2	262
取締役	佐 藤 匡 玄	1959年1月9日生	1983年4月 当社入社 2005年6月 プラスチック部長 2009年6月 執行役員 素材グループ長 兼 プラスチック部長 2009年7月 執行役員 素材グループ長 2017年6月 取締役執行役員就任 素材グループ長 2019年4月 取締役 常務執行役員 営業統括本部副本部長 産業素材関連部門長 機械部品関連部門長 2021年4月 取締役 常務執行役員 営業統括本部副本部長 産業素材関連部門長 2025年4月 取締役（現）	(注) 2	191

役職名	氏名	生年月日	略歴		任期	所有株式数 (百株)
取締役 常務執行役員 コーポレート統括本部長 コーポレート部門長	八 田 忠 道	1965年12月 9 日生	1988年 4 月 2018年 4 月 2019年 4 月 2020年11月 2021年 4 月 2022年 9 月 2023年 7 月 2024年 1 月 2024年 6 月 2025年 4 月	三菱化成工業株式会社（現三菱ケミカル株式会社）入社 三菱ケミカル株式会社 理事役 兼 株式会社三菱ケミカルホールディングスコーポレートスタッフ 税務部長 三菱ケミカル株式会社 理事役 経営管理部長 同社 経営執行職 経営管理部長 株式会社生命科学インスティテュート 理事 経理部長 株式会社ブリヂストン入社 当社入社 執行役員 コーポレート部門長 取締役執行役員 コーポレート統括本部長 コーポレート部門長 取締役常務執行役員 コーポレート統括本部長 コーポレート部門長（現）	(注) 2	19
取締役	藤 野 隆	1956年 2 月12日生	1979年 4 月 2009年 1 月 2010年 1 月 2010年 3 月 2015年 1 月 2015年 1 月 2015年 3 月 2021年 6 月 2023年 6 月	旭硝子株式会社(現 A G C 株式会社)入社 同社 執行役員 経営企画室長 同社 常務執行役員 C F O 兼 社長室長 同社 取締役 常務執行役員 C F O 兼 社長室長 同社 取締役 常務執行役員 社長付（2015年 3 月退任） 伊勢化学工業株式会社 顧問 同社 代表取締役 兼 社長執行役員（2019年 3 月退任） 当社取締役就任（現） T D K 株式会社 社外監査役（現）	(注) 2	24
取締役 常勤監査等委員	前 田 英 彦	1960年 7 月30日生	1984年 4 月 2012年 4 月 2019年 4 月 2020年 4 月 2020年 6 月 2021年 4 月 2022年 4 月 2023年 4 月 2023年 6 月	当社入社 人事総務部長 理事 人事総務部長 執行役員 人事総務部長 執行役員 営業支援グループ長 人事総務部長 執行役員 管理統括本部副本部長 営業支援グループ長 人事総務部長 執行役員 コーポレート統括本部副本部長 コーポレート部門長 人事総務部長 執行役員 当社取締役（監査等委員）就任（現）	(注) 3	75
取締役 監査等委員	貝 塚 光 啓	1970年 6 月14日生	2001年10月 2001年10月 2019年 6 月	弁護士登録(第一東京弁護士会会員) 田辺総合法律事務所入所（現） 当社取締役（監査等委員）就任（現）	(注) 3	-
取締役 監査等委員	日 高 真理子	1961年 5 月 4 日生	1984年 4 月 1987年 4 月 2000年 7 月 2006年 7 月 2007年 8 月 2020年 6 月 2020年 8 月 2021年 1 月 2021年 6 月	監査法人中央会計事務所入所 公認会計士登録（現） 中央監査法人パートナー 中央青山監査法人シニアパートナー 新日本監査法人シニアパートナー 東ソー株式会社 社外取締役（現） 日高公認会計士事務所開設（現） 住信 S B I ネット銀行株式会社 社外監査役（現） 当社取締役（監査等委員）就任（現）	(注) 3	-
計						1,039

- (注) 1 取締役 藤野隆氏及び監査等委員である取締役 貝塚光啓氏、日高真理子氏は「社外取締役」であります。  
2 2024年 6 月19日開催の定時株主総会の終結の時から 1 年間  
3 2023年 6 月22日開催の定時株主総会の終結の時から 2 年間

- 4 当社は、執行役員制度を導入しており、2025年6月24日現在の取締役兼務者を除く執行役員は以下のとおりです。

役 名	職 名	氏 名
上席執行役員	産業素材関連部門長	久次米 克 則
執 行 役 員	産業設備関連部門長	下 村 隆
執 行 役 員	サンコースプリング株式会社 代表取締役社長	大 川 達 也
執 行 役 員	オートマックス株式会社 代表取締役社長	佐 藤 善 教
執 行 役 員	日本システム工業株式会社 代表取締役社長	金 子 彰 宏
執 行 役 員	産業インフラソリューショングループ長	文 公 秀
執 行 役 員	マテリアルソリューショングループ長	牧 野 充 宏

2025年6月25日開催予定の定時株主総会の議案（決議事項）として、「取締役（監査等委員である取締役を除く）4名選任の件」及び「監査等委員である取締役3名選任の件」を上程しており、当該議案が承認可決されますと、当社の役員の状況及びその任期は以下のとおりとなる予定です。

なお、役員の役職等については、当該定時株主総会の直後に開催が予定される取締役会の決議事項の内容（役職等）を含めて記載しています。

男性 6名 女性 1名（役員のうち女性の比率14.2%）

役職名	氏名	生年月日	略歴	任期	所有株式数 (百株)
代表取締役 社長 社長執行役員 営業統括本部長	岡 田 義 也	1957年4月25日生	1984年4月 当社入社 2003年4月 情報・環境機器部長 2005年6月 KBK Europe GmbH支配人 2009年10月 産業システム部長 2011年4月 執行役員 産業・資源グループ長 産業システム部長 2013年4月 執行役員 産業・資源グループ長 兼 国内子会社統括グループ長 2013年6月 取締役執行役員就任 産業・資源グループ長 兼 国内子会社統括グループ長 2017年4月 取締役 常務執行役員 産業・資源グループ長 兼 国内子会社統括グループ長 2019年4月 代表取締役社長 社長執行役員 営業統括本部長 2023年4月 代表取締役社長 社長執行役員 営業統括本部長 産業設備関連部門長 2025年4月 代表取締役社長 社長執行役員 営業統括本部長（現）	(注) 2	466
取締役副社長 副社長執行役員 営業統括本部副本部長 機械部品関連部門長	佐久間 慎治	1963年5月22日生	1986年4月 当社入社 2009年7月 極東貿易(上海)有限公司総経理 2013年5月 産業システム部長 2019年4月 執行役員営業統括本部副本部長 基幹産業関連部門長 2020年6月 取締役執行役員就任 営業統括本部副本部長 基幹産業関連部門長 2021年4月 取締役執行役員 営業統括本部副本部長 機械部品関連部門長 2021年6月 取締役常務執行役員 営業統括本部副本部長 機械部品関連部門長 2024年4月 取締役副社長執行役員 営業統括本部副本部長 機械部品関連部門長 2024年6月 取締役副社長 副社長執行役員 営業統括本部副本部長 機械部品関連部門長（現）	(注) 2	262

役職名	氏名	生年月日	略歴		任期	所有株式数 (百株)
取締役 常務執行役員 コーポレート統括本部長 コーポレート部門長	八 田 忠 道	1965年12月9日生	1988年4月 2018年4月 2019年4月 2020年11月 2021年4月 2022年9月 2023年7月 2024年1月 2024年6月 2025年4月	三菱化成工業株式会社（現三菱ケミカル株式会社）入社 三菱ケミカル株式会社 理事役 兼 株式会社三菱ケミカルホールディングスコーポレートスタッフ 税務部長 三菱ケミカル株式会社 理事役 経営管理部長 同社 経営執行職 経営管理部長 株式会社生命科学インスティテュート 理事 経理部長 株式会社ブリヂストン入社 当社入社 執行役員 コーポレート部門長 取締役執行役員 コーポレート統括本部長 コーポレート部門長 取締役常務執行役員 コーポレート統括本部長 コーポレート部門長（現）	(注) 2	19
取締役	藤 野 隆	1956年2月12日生	1979年4月 2009年1月 2010年1月 2010年3月 2015年1月 2015年1月 2015年3月 2021年6月 2023年6月	旭硝子株式会社(現A G C 株式会社)入社 同社 執行役員 経営企画室長 同社 常務執行役員 C F O 兼 社長室長 同社 取締役 常務執行役員 C F O 兼 社長室長 同社 取締役 常務執行役員 社長付（2015年3月退任） 伊勢化学工業株式会社 顧問 同社 代表取締役 兼 社長執行役員（2019年3月退任） 当社取締役就任（現） T D K 株式会社 社外監査役（現）	(注) 2	24
取締役 常勤監査等委員	前 田 英 彦	1960年7月30日生	1984年4月 2012年4月 2019年4月 2020年4月 2020年6月 2021年4月 2022年4月 2023年4月 2023年6月	当社入社 人事総務部長 理事 人事総務部長 執行役員 人事総務部長 執行役員 営業支援グループ長 人事総務部長 執行役員 管理統括本部副本部長 営業支援グループ長 人事総務部長 執行役員 コーポレート統括本部副本部長 コーポレート部門長 人事総務部長 執行役員 当社取締役（監査等委員）就任（現）	(注) 3	75
取締役 監査等委員	貝 塚 光 啓	1970年6月14日生	2001年10月 2001年10月 2019年6月	弁護士登録(第一東京弁護士会会員) 田辺総合法律事務所入所（現） 当社取締役（監査等委員）就任（現）	(注) 3	-
取締役 監査等委員	日 高 真理子	1961年5月4日生	1984年4月 1987年4月 2000年7月 2006年7月 2007年8月 2020年6月 2020年8月 2021年1月 2021年6月	監査法人中央会計事務所入所 公認会計士登録（現） 中央監査法人パートナー 中央青山監査法人シニアパートナー 新日本監査法人シニアパートナー 東ソー株式会社 社外取締役（現） 日高公認会計士事務所開設（現） 住信S B I ネット銀行株式会社 社外監査役（現） 当社取締役（監査等委員）就任（現）	(注) 3	-
計						847

- (注) 1 取締役 藤野隆氏及び監査等委員である取締役 貝塚光啓氏、日高真理子氏は「社外取締役」であります。  
2 2025年6月25日開催予定の定時株主総会の終結の時から1年間  
3 2025年6月25日開催予定の定時株主総会の終結の時から2年間

#### 社外役員の状況

当社では社外取締役が3名就任しております。なお、当社は2025年6月25日開催予定の定時株主総会の議案（決議事項）として、「取締役（監査等委員である取締役を除く）4名選任の件」及び「監査等委員である取締役3名選任の件」を上程いたしますが、当該議案が原案どおり承認可決された後も上記の員数に変更はございません。

当社は全ての社外取締役を東京証券取引所の定めに基づく独立役員として、同取引所に届け出ており、また当社と社外取締役との間には人的関係、資本的关系、取引関係、その他利害関係はありません。

当社は、東京証券取引所が定める独立性基準に基づいて、一般株主と利益相反が生じるおそれがなく、客観的・中立的な立場から専門的な知見・経験等を活かした適切な監督又は監査、および助言・提言等が行える社外取締役の候補者を選定しています。なお、社外取締役による監督又は監査と内部監査、監査等委員監査及び会計監査との相互連携並びに内部統制部門との関係につきましては、取締役会、監査等委員会及び内部統制委員会等において適宜報告及び意見交換がなされております。

### (3) 【監査の状況】

#### 監査等委員会監査の状況

##### a. 監査等委員会監査の組織、人員及び手続

有価証券報告書提出日現在、当社は、監査等委員会設置会社であり、監査等委員会は社外取締役である監査等委員2名と取締役である常勤監査等委員1名の3名で構成し、取締役の職務執行に対する監査機能を果たしております。

取締役常勤監査等委員前田英彦氏は、当社において長年、人事総務業務を担当していたほか、執行役員コーポレート部門長を務めるなど、管理部門全般に関する相当程度の知見を有しております。社外取締役である監査等委員については、法令上の要求によるほかコーポレート・ガバナンスの面からも、客観的な視点から意見・監査を受けることは有益であるとの当社の考えに基づき選定しております。取締役監査等委員貝塚光啓氏は、長年にわたる弁護士としての経験を通じて法務に関する相当程度の知見を有しており、弁護士としての立場から意見具申を受けております。また取締役監査等委員日高真理子氏は、長年にわたる公認会計士としての業務を通じて財務及び会計に関する相当程度の知見を有しており、公認会計士としての立場から意見具申を受けております。

監査等委員会は、期初に監査の方針及び業務の分担を定め、監査等委員が取締役会その他の重要な会議に出席し取締役の職務執行を常時監督する体制を取っているほか、財務報告に係る内部統制委員会等の各種会議体の審議状況の確認や、経理部等からの情報収集を通じて、当社のコーポレート・ガバナンス体制やリスク管理システムが適法かつ適正に機能しているか否かなど、当社の経営監査を主体的に行い、併せてその延長にある内部統制に関連する業務監査・会計監査も行っております。また三様監査の観点から、監査室や会計監査人とも定期的に意見交換を行っております。

b. 監査等委員会の活動状況

当事業年度において当社は、監査等委員会を約月1回の頻度で開催しております。個々の監査等委員の出席状況は次のとおりです。

役職	氏名	開催回数	出席回数
取締役 常勤監査等委員	前田 英彦	13回	13回
取締役 監査等委員	貝塚 光啓	13回	13回
取締役 監査等委員	日高真理子	13回	13回

当事業年度の監査等委員会で審議された具体的な議事は主に次のとおりです。

- （決議事項）： 会計監査人再任、監査報告書作成、監査等委員ではない取締役の選解任・昇降格・報酬に関する意見の有無、監査計画書作成、会計監査人の監査報酬に対する同意、監査等委員である取締役選任議案に対する同意、会計監査人の非保証業務提供に関する了解等
- （協議事項）： 株主総会付議議案、監査等委員報酬等
- （報告事項）： 稟議申請事項、内部監査部門からの監査計画・監査状況及び結果、重要会議及び重要案件の概要、取締役会への監査等委員会活動報告等

常勤監査等委員は、内部監査部門である「監査室」との連携を図り、取締役会だけでなくその他の重要な会議へ出席する等により情報を収集し、また常勤監査等委員と当グループ関連子会社の監査役等で構成される子会社監査役連絡会において、グループ各社の監査の状況を収集し、これらの情報を監査等委員会全体で共有することにより、監査等委員会の監査・監督の実効性を高めております。

内部監査の状況

当社は、内部監査部門として代表取締役社長直属の監査室（3名）を設置しております。監査室は、監査計画に基づき業務の適法性や適正性などについて定期的に監査を実施しております。

監査結果については、代表取締役社長に報告するとともに、監査等委員会に対しても内部監査の状況を直接報告することにより、内部監査の実効性を確保しております。また、監査法人とは主に財務報告に係る内部統制の状況について、適宜情報交換を行うなど、緊密な連携を図っております。なお、内部監査部門から取締役会への直接報告は行っておりませんが、必要に応じて代表取締役社長または監査等委員から取締役会へ内部監査の状況を報告しております。

さらに、内部監査部門を設置している当グループ会社と監査実施内容や内部統制に関する情報を共有し、相互に連携を図ることで、グループ全体としての内部監査体制の強化に努めております。

会計監査の状況

a. 監査法人の名称

有限責任 あずさ監査法人

b. 継続監査期間

19年

c. 業務を執行した公認会計士

業務を執行した公認会計士の氏名	所属する監査法人名
指定有限責任社員・業務執行社員 金子 能 周	有限責任 あずさ監査法人
指定有限責任社員・業務執行社員 木村 純 一	有限責任 あずさ監査法人

d. 監査業務に係る補助者の構成

会計監査業務に係る補助者の構成は、公認会計士等を主たる構成員としております。

公認会計士 9名  
その他 16名



## e. 監査法人の選定方針と理由

監査等委員会は、会計監査人の再任の可否について、取締役、社内関係部署及び会計監査人から必要な資料を入手しかつ報告を受け、検討し、監査等委員会が定める会計監査人の評価基準に基づき、職務遂行状況、監査体制、独立性及び専門性を評価した結果、再任が妥当であると判断いたしました。

監査等委員会は、会計監査人の職務の執行に支障がある場合等、その必要があると判断した場合は、株主総会に提出する会計監査人の解任又は不再任に関する議案の内容を決定いたします。

監査等委員会は、会計監査人が会社法第340条第1項各号に定める項目に該当すると認められる場合は、監査等委員全員の同意に基づき、会計監査人を解任いたします。この場合、監査等委員会が選定した監査等委員は、解任後最初に招集される株主総会におきまして、会計監査人を解任した旨と解任の理由を報告した上で、新たな会計監査人選任のご承認を得ることとします。

## f. 監査等委員会による監査法人の評価

監査等委員会は、監査体制及び監査実施要領の妥当性、監査報酬の合理性、品質管理体制の妥当性、監査実績を主たる項目とする会計監査人の評価基準を定め、会計監査人を評価しております。

## 監査報酬の内容等

## a. 監査公認会計士等に対する報酬

区分	前連結会計年度		当連結会計年度	
	監査証明業務に基づく報酬(百万円)	非監査業務に基づく報酬(百万円)	監査証明業務に基づく報酬(百万円)	非監査業務に基づく報酬(百万円)
提出会社	67	-	79	-
連結子会社	22	-	27	-
計	89	-	106	-

## b. 監査公認会計士等と同一のネットワーク（KPMG）に対する報酬（a.を除く）

区 分	前連結会計年度		当連結会計年度	
	監査証明業務に基づく報酬(百万円)	非監査業務に基づく報酬(百万円)	監査証明業務に基づく報酬(百万円)	非監査業務に基づく報酬(百万円)
提出会社	-	4	-	3
連結子会社	41	16	28	5
計	41	20	28	9

非監査業務の内容は、税務申告や移転価格税制など税務に関する助言業務であります。

## c. その他の重要な監査証明業務に基づく報酬の内容

（前連結会計年度）

該当事項はありません。

（当連結会計年度）

該当事項はありません。

## d. 監査報酬の決定方針

当社の監査公認会計士等に対する監査報酬の決定方針としましては、監査法人から提示を受けた監査報酬見積額に対して内容の説明を受け、両者協議をした後に、監査等委員会の同意を得て決定しております。

## e. 監査等委員会が会計監査人の報酬等に同意した理由

監査等委員会は、監査等委員会で定める評価基準に基づき、会計監査人が提出した当事業年度に係る監査計画の内容、監査日数及び報酬見積等を検討のうえ合理性及び相当性を総合的に評価した結果、提示された会計監査人の報酬額は妥当であるものと判断し同意をしております。

## (4) 【役員の報酬等】

## 役員の区分

当社における役員の区分は、取締役(監査等委員および社外取締役を除く。)、監査等委員である取締役(社外取締役を除く。)、社外取締役となります。

役員の区分ごとの報酬等の総額、報酬等の種類別の総額及び対象となる役員の員数

役員区分	報酬等の総額 (百万円)	報酬等の種類別の総額(百万円)			対象となる役員の員数(人)
		基本報酬	業績連動報酬	株式報酬	
取締役(監査等委員および社外取締役を除く。)	121	84	18	18	5
取締役(常勤監査等委員)	17	17			1
社外取締役 (監査等委員含む。)	21	21			3

(注) 1. 当社には、使用人兼務取締役はおりませんので、取締役の支給額には、使用人分給与は含まれておりません。

2. 取締役(監査等委員である取締役を除く。)の報酬限度額は、2017年6月21日開催の第97回定時株主総会において、年額360百万円以内(内、監査等委員でない社外取締役分は20百万円以内)で各取締役に対する具体的金額や支給の時期等は取締役会の決議によるものとし、監査等委員である取締役の報酬限度額は年額70百万円で、各監査等委員である取締役に対する具体的金額や支給の時期等は監査等委員である取締役の協議によるものと決議されました。

また2018年6月21日の定時株主総会において、譲渡制限付き株式報酬制度の導入が決議され同年7月より取締役(社外取締役及び監査等委員である取締役を除く。)に譲渡制限付株式を付与することとし、株式報酬額の総額は上記の報酬限度額とは別枠で、年額72百万円以内、本制度により発行または処分される当社の普通株式の総数は年115.2千株以内としました。なお本制度により発行または処分される株式数は、当社普通株式の株式分割または株式併合など、株式数の調整を必要とするやむを得ない事由が生じた時は、株式数を合理的に調整することができるものとします。

3. 業績連動報酬および株式報酬は2018年7月より導入しましたが、それぞれ、各取締役の役位別報酬基準額の一定割合を毎月引当金として計上した額であり、実際の支給額とは異なります。

## 報酬決定に関する基本方針

## 1. 取締役(監査等委員である取締役を除く。)

(1) 当社および当グループの持続的成長および中長期的な企業価値の向上と、ステークホルダーとの一層の企業価値共有を達成するために、社是・企業理念に則した職務の遂行を促し、経営目標や指標の達成を促すものとします。

(2) 年度の業績と連動する年次インセンティブを業績連動報酬に組み込み、ステークホルダーとの価値観を共有する株式報酬を導入することにより、健全な起業家精神の発揮と目標の達成を促すものとします。

(3) 当社は2018年度より任意の報酬委員会を設置しており、取締役(監査等委員である取締役を除く。)の報酬は、取締役会からの諮問を受けた報酬委員会で審議され、報酬額等の方針の決定権限を有する取締役会が、報酬委員会での審議結果についての答申を受けて決定します。

(4) 報酬委員会は3名以上の取締役より構成し、過半数を社外取締役とし委員長は社外取締役より選出することとしております。

(5) 報酬額の水準は、報酬委員会場で様々な外部機関のデータを定期的に測定し、適正な水準にあるかを比較・検証しております。

## 2. 社外取締役および監査等委員である取締役

(1) 社外取締役には業績連動報酬は適用しておらず、他社水準などを考慮した上で定めた基準額で支給するものとし、最終的には報酬委員会の確認を受けた上で、取締役会で決定します。

(2) 各監査等委員である取締役に対する報酬額については、監査等委員である取締役が出席する監査等委員会で協議のうえで決定され、取締役会に報告されます。

## 業績連動報酬

- 1．当社は企業価値の持続的な向上と株主との一層の価値共有を進める目的として、取締役(監査等委員である取締役を除く。)の報酬は、2016年度より、業績連動報酬部分と業績連動報酬以外の報酬から構成される報酬制度を導入しており、業績連動報酬に係る指標は、中期経営計画の達成状況といった中長期的な指標や、単年度の連結営業利益の様な短期的な視点などを加味しております。
- 2．報酬の構成割合は、役位別の報酬基準額に対し、65～75%を固定報酬として月次で支払い、10～20%を業績連動報酬、15%を株式報酬(譲渡制限付き株式報酬)となります。
- 3．役位が上位の取締役に在るに従い、業績連動報酬の割合が高くしてあります。また15%相当の譲渡制限付き株式報酬は、ステークホルダーとの価値観共有化に加え、業績連動の意味合いも持つことと支給対象取締役のモチベーション向上を期待して導入しました。
- 4．業績連動報酬は、当年度の業績結果を反映する報酬として、翌年度6月に一括で支給します。
  - (1) 業績連動報酬の業績連動部分の実績反映割合は、基本的に役位の低い取締役は担当領域実績の反映割合を高めとし、役位が高くなるに連れて全社的・中長期的な実績に重きを置くこととし、数値目標以外の貢献等をはかる目的で、個人業績評価も定性評価として取り入れています。

なお業績連動反映による業績連動報酬支給額の幅は、標準額を100%とした場合に、0%～200%の範囲の金額とします。
  - (2) 2024年度の業績連動報酬に適用する業績の指標および直近の事業年度実績、適用される係数は以下のとおりとなります。

### 指 標

中期経営計画の2計数目標(連結経常利益/ROE)達成率  
当該年度の(連結)部門別営業利益予算達成度  
個人業績評価(定性評価)

### 指標反映割合

中計2係数 目標	(連結)部門別 営業利益予算達成度	個人業績評価
35%	50%	15%

(注) 社長の 個人業績評価は、社外取締役がつけた個人業績評価を報酬委員会が確認しています。

(3) 2024年度実績

中期経営計画の2計数目標（連結経常利益/ROE）達成率

係数目標	達成率
連結経常利益 19億円 ROE 5.40%	145.24%

当該年度の（連結）部門別営業利益予算達成度

	達成率
連結営業利益	190.30%

個人業績評価(定性評価)

評価	D D	D	C	B	A	S	S S
係数	0.0	0.4	0.7	1.0	1.3	1.6	2.0

(注) 今年度評価はA～B間の評価となりました。

(4) 算出計算式

業績連動報酬引当金(年額) × [ ( 中計2係数目標達成率 × 指標反映割合%) + ( (連結)部門別営業利益予算達成度 × 指標反映割合%) + ( 個人業績評価 × 指標反映割合%) ] = 業績連動報酬支給額

(5) 損金不算入処理

業績連動報酬支給対象となる取締役の報酬総額を役位に応じて毎月引当金計上していますが、前述3種の評価指標のうち 個人業績評価は定性評価となるため、引当金の個人業績評価相当額(評価反映割合の15%)は損金不算入として計上しております。

5. 報酬総額の15%にあたる株式報酬は、譲渡制限付き株式報酬の規定に従い、毎年7月に取締役会の決議を以って決定した株式報酬金額1年分を、3年間の譲渡制限期間を設定した上で、当社株を自己株式として取得し、対象取締役に付与します。

なお、当社は2025年6月25日開催予定の定時株主総会の議案（決議事項）として、「取締役（社外取締役及び監査等委員である取締役を除く）の譲渡制限付株式報酬制度における譲渡制限期間の改定の件」を上程しており、当該議案が承認可決されると、譲渡制限期間は、「譲渡制限付株式の交付日から当社の取締役その他当社取締役会で定める地位のいずれの地位も喪失する日までの間」に改定となります。

報酬等の額の決定過程における取締役会および報酬委員会の活動状況

1. [2024年度]2024年度に適用する報酬額の決定および次年度期初に支給する昨年度分業績連動報酬額を決定した取締役会、および報酬委員会の活動内容は次のとおりとなります。

- (1) 2024年5月20日に2024年度第1回の報酬委員会が委員全員出席のもと開催され、昨年度分の業績連動報酬の確定額について骨子と算出方法および支給額が審議・決議され、取締役会に答申を行いました。
- (2) 2024年5月20日に2024年度第3回の定例取締役会が取締役全員出席のもと開催され、上記報酬委員会の業績連動報酬に関し答申どおり決議されました。
- (3) 2024年6月13日に本年度第2回の報酬委員会が委員全員出席のもと開催され、2024年6月19日の第104回定時株主総会の役員改選議案の決議を以て適用となる新たな報酬額について審議・決議され、取締役会に答申を行いました。
- (4) 第104回定時株主総会後に臨時取締役会が取締役全員出席のもと開催され、上記報酬委員会の取締役(監査等委員および社外取締役を除く。)の報酬に関し答申どおり決議されました。

2．[2025年度]2025年度に適用する報酬額の決定および次年度期初に支給する昨年度分業績連動報酬額を決定した取締役会、および報酬委員会の活動内容は次のとおりとなります。

- (1) 2025年5月26日に2025年度第2回の報酬委員会が委員全員出席のもと開催され、昨年度分の業績連動報酬の確定額について骨子と算出方法および支給額が審議・決議され、取締役会に答申を行いました。
- (2) 2025年5月26日に2025年度第3回の取締役会が取締役全員出席のもと開催され、上記報酬委員会の業績連動報酬に関し答申とおり決議されました。
- (3) 2025年6月18日に本年度第3回の報酬委員会が委員全員出席のもと開催され、2025年6月25日の第105回定時株主総会の役員改選議案の決議を以て適用となる新たな報酬額について審議・決議され、取締役会に答申を行いました。
- (4) 第105回定時株主総会後に臨時取締役会を取締役全員出席のもと開催し、上記報酬委員会の取締役(監査等委員および社外取締役を除く。)の報酬に関し答申とおり決議する予定です。

3．社外取締役の報酬は、規定に従い定められた額の確認を6月の報酬委員会で行い、定時株主総会後の臨時取締役会で決議します。監査等委員である取締役の報酬額は、定時株主総会後の臨時取締役会の前後に実施される監査等委員会で決議され、個々の報酬額が取締役会に報告されます。なお今年度に関しては、報酬額の変更はありませんでした。

#### (5) 【株式の保有状況】

##### 投資株式の区分の基準及び考え方

当社は、保有目的が純投資目的である投資株式と純投資目的以外の目的である投資株式の区分について、財務基盤の安定の継続と事業収益力の拡大に向けた事業投資に充当するための株式を純投資株式として区分しております。一方、取引先との安定的・長期的な取引関係の構築、業務提携、または協働ビジネス展開の円滑化および強化等の観点から、当社の持続的な成長と中長期的な企業価値の向上に資する株式を純投資目的以外の目的である投資株式として位置づけております。

##### 保有目的が純投資目的以外の目的である投資株式

a．保有方針及び保有の合理性を検証する方法並びに個別銘柄の保有の適否に関する取締役会等における検証の内容

取引先との安定的・長期的な取引関係の構築、業務提携、または協働ビジネス展開の円滑化および強化等の観点から、当社の持続的な成長と中長期的な企業価値の向上に資する株式を純投資目的以外の目的である投資株式として位置づけております。

保有している純投資目的以外の目的である投資株式については、毎年取締役会のモニタリング事項として、中長期的な視点に立ち上記観点から、取引先との事業上の関係等を確認し、一定基準に基づいて、保有継続の可否および株式数の見直しを行っております。

b．銘柄数及び貸借対照表計上額

	銘柄数 (銘柄)	貸借対照表計上額の 合計額(百万円)
非上場株式	1	902
非上場株式以外の株式	2	1,101

(当事業年度において株式数が増加した銘柄)

該当事項はありません。

(当事業年度において株式数が減少した銘柄)

該当事項はありません。

c．特定投資株式及びみなし保有株式の銘柄ごとの株式数、貸借対照表計上額等に関する情報

特定投資株式

銘柄	当事業年度	前事業年度	保有目的、定量的な保有効果 及び株式数が増加した理由	当社の株 式の保有 の有無
	株式数(株)	株式数(株)		
	貸借対照表計上額 (百万円)	貸借対照表計上額 (百万円)		
株式会社ニレコ	469,590	469,590	株式会社ニレコは、鉄鋼関連事業の仕入先であり、最重要取引先であります。同社とは国内外において協業してビジネスを展開しております。当株を保有する事で、取引先との安定的・長期的な取引関係の構築、業務提携、または協働ビジネス展開の円滑化および強化等の観点から、当社の持続的な成長と中長期的な企業価値の向上に資すると考えております。	有
	802	987		
藤倉化成株式会社	584,000	584,000	藤倉化成株式会社は、自動車関連事業向けのコーティング材料等の仕入先であり、最重要取引先であります。同社とは中国において合併事業を立ち上げるなど、国内外において協業してビジネスを展開しております。当株を保有する事で、取引先との安定的・長期的な取引関係の構築、業務提携、または協働ビジネス展開の円滑化および強化等の観点から、当社の持続的な成長と中長期的な企業価値の向上に資すると考えております。	有
	299	280		

みなし保有株式

該当事項はありません。

保有目的が純投資目的である投資株式

区分	当事業年度		前事業年度	
	銘柄数 (銘柄)	貸借対照表計 上額の合計額 (百万円)	銘柄数 (銘柄)	貸借対照表計 上額の合計額 (百万円)
非上場株式	21	222	20	221
非上場株式以外の株式	48	5,589	45	3,845

(注) 非上場株式および非上場株式以外の株式の増加は、子会社取得によるものです。

区分	当事業年度		
	受取配当金の 合計額(百万円)	売却損益の 合計額(百万円)	評価損益の 合計額(百万円)
非上場株式	121	1	-
非上場株式以外の株式	172	174	4,079

(注) 非上場株式については、市場価格のない株式等であることから、「評価損益の合計額」は記載しておりません。

当事業年度に投資株式の保有目的を純投資目的から純投資目的以外の目的に変更したもの  
該当事項はありません。

当事業年度中に投資株式の保有目的を純投資目的以外の目的から純投資目的に変更したもの  
該当事項はありません。

## 第5 【経理の状況】

### 1 連結財務諸表及び財務諸表の作成方法について

(1) 当社の連結財務諸表は、「連結財務諸表の用語、様式及び作成方法に関する規則」(昭和51年大蔵省令第28号)に基づいて作成しております。

(2) 当社の財務諸表は、「財務諸表等の用語、様式及び作成方法に関する規則」(昭和38年大蔵省令第59号。以下「財務諸表等規則」という。)に基づいて作成しております。

また、当社は、特例財務諸表提出会社に該当し、財務諸表等規則第127条の規定により財務諸表を作成しております。

### 2 監査証明について

当社は、金融商品取引法第193条の2第1項の規定に基づき、連結会計年度(2024年4月1日から2025年3月31日まで)の連結財務諸表及び事業年度(2024年4月1日から2025年3月31日まで)の財務諸表について、有限責任 あずさ監査法人による監査を受けております。

### 3 連結財務諸表等の適正性を確保するための特段の取組について

当社は、連結財務諸表等の適正性を確保するための特段の取組を行っております。具体的には、会計基準等の内容を適切に把握し、会計基準等の変更等についての的確に対応することができる体制を整備するために、公益財団法人財務会計基準機構へ加入し、また、同機構等が主催する研修への参加等の取組を行っております。

## 1 【連結財務諸表等】

## (1) 【連結財務諸表】

## 【連結貸借対照表】

(単位：百万円)

	前連結会計年度 (2024年 3 月31日)	当連結会計年度 (2025年 3 月31日)
資産の部		
流動資産		
現金及び預金	8,640	8,834
受取手形、売掛金及び契約資産	3、 5 16,025	5 20,891
電子記録債権	3 3,629	3,574
商品及び製品	4,641	6,749
仕掛品	63	81
原材料及び貯蔵品	363	645
前渡金	2,667	1,513
その他	1,383	1,535
貸倒引当金	79	137
流動資産合計	37,334	43,688
固定資産		
有形固定資産		
建物及び構築物	1,901	2 1,954
減価償却累計額	6 1,308	6 1,349
建物及び構築物（純額）	593	604
機械装置及び運搬具	854	856
減価償却累計額	6 676	6 688
機械装置及び運搬具（純額）	177	168
工具、器具及び備品	1,179	1,264
減価償却累計額	6 1,033	6 1,073
工具、器具及び備品（純額）	145	190
使用権資産	263	351
減価償却累計額	142	140
使用権資産（純額）	120	211
リース資産	83	74
減価償却累計額	51	52
リース資産（純額）	31	21
土地	1,127	2 1,301
建設仮勘定	21	3
有形固定資産合計	2,217	2,501
無形固定資産		
のれん	-	240
その他	286	201
無形固定資産合計	286	442
投資その他の資産		
投資有価証券	1 7,967	1、 2 9,405
長期貸付金	0	-
その他	1 1,853	1、 2 1,988
貸倒引当金	13	15
投資その他の資産合計	9,808	11,377
固定資産合計	12,311	14,321
資産合計	49,646	58,010



(単位：百万円)

	前連結会計年度 (2024年3月31日)	当連結会計年度 (2025年3月31日)
負債の部		
流動負債		
支払手形及び買掛金	10,193	2 12,641
電子記録債務	3 2,983	2 2,050
短期借入金	4 3,707	4 6,577
リース債務	93	117
未払法人税等	238	543
契約負債	2,647	1,553
賞与引当金	308	380
その他	1,031	937
流動負債合計	21,204	24,801
固定負債		
社債	-	100
長期借入金	400	731
リース債務	64	120
長期未払金	59	65
繰延税金負債	932	1,562
退職給付に係る負債	1,283	1,265
資産除去債務	11	6
固定負債合計	2,752	3,852
負債合計	23,956	28,653
純資産の部		
株主資本		
資本金	5,496	5,496
資本剰余金	7,951	7,935
利益剰余金	8,721	10,760
自己株式	669	277
株主資本合計	21,500	23,914
その他の包括利益累計額		
その他有価証券評価差額金	2,504	2,709
繰延ヘッジ損益	18	8
為替換算調整勘定	1,629	2,707
退職給付に係る調整累計額	31	16
その他の包括利益累計額合計	4,184	5,441
非支配株主持分	5	-
純資産合計	25,690	29,356
負債純資産合計	49,646	58,010

## 【連結損益計算書及び連結包括利益計算書】

## 【連結損益計算書】

(単位：百万円)

	前連結会計年度 (自 2023年 4月 1日 至 2024年 3月31日)	当連結会計年度 (自 2024年 4月 1日 至 2025年 3月31日)
売上高	1 43,660	1 52,982
売上原価	34,545	42,050
売上総利益	9,115	10,931
販売費及び一般管理費		
役員報酬及び給料手当	3,296	3,530
従業員賞与	295	329
貸倒損失	7	0
賞与引当金繰入額	229	291
退職給付費用	223	185
減価償却費	247	232
貸倒引当金繰入額	2	64
その他	2 3,700	2 4,258
販売費及び一般管理費合計	8,002	8,892
営業利益	1,112	2,038
営業外収益		
受取利息	61	83
受取配当金	269	342
持分法による投資利益	72	135
雑収入	43	110
その他	0	40
営業外収益合計	449	712
営業外費用		
支払利息	28	66
為替差損	24	79
支払手数料	-	17
雑支出	19	52
その他	1	10
営業外費用合計	74	226
経常利益	1,487	2,525
特別利益		
投資有価証券売却益	145	246
負ののれん発生益	-	2,137
子会社清算益	19	-
特別利益合計	164	2,384
特別損失		
減損損失	-	3 259
投資有価証券売却損	0	70
支店閉鎖損失	15	-
原状回復費用	13	-
構造改革費用	35	-
特別損失合計	64	329
税金等調整前当期純利益	1,587	4,580
法人税、住民税及び事業税	590	870
法人税等調整額	151	9
法人税等合計	439	860
当期純利益	1,147	3,719
非支配株主に帰属する当期純利益又は非支配株主に 帰属する当期純損失（ ）	8	2
親会社株主に帰属する当期純利益	1,156	3,717

【連結包括利益計算書】

(単位：百万円)

	前連結会計年度 (自 2023年 4 月 1 日 至 2024年 3 月31日)	当連結会計年度 (自 2024年 4 月 1 日 至 2025年 3 月31日)
当期純利益	1,147	3,719
その他の包括利益		
その他有価証券評価差額金	1,044	204
繰延ヘッジ損益	16	10
為替換算調整勘定	646	1,005
退職給付に係る調整額	221	15
持分法適用会社に対する持分相当額	41	72
その他の包括利益合計	1 1,970	1 1,257
包括利益	3,118	4,976
(内訳)		
親会社株主に係る包括利益	3,127	4,974
非支配株主に係る包括利益	8	2

【連結株主資本等変動計算書】

前連結会計年度(自 2023年4月1日 至 2024年3月31日)

(単位：百万円)

	株主資本				
	資本金	資本剰余金	利益剰余金	自己株式	株主資本合計
当期首残高	5,496	7,946	8,569	680	21,331
当期変動額					
剰余金の配当			1,004		1,004
親会社株主に帰属する当期純利益			1,156		1,156
自己株式の取得				0	0
自己株式の処分		8		11	19
自己株式の消却					-
非支配株主との取引に係る親会社の持分変動					-
連結子会社の増資による持分の増減		2			2
株主資本以外の項目の当期変動額（純額）					
当期変動額合計	-	5	152	11	169
当期末残高	5,496	7,951	8,721	669	21,500

	その他の包括利益累計額					非支配株主持分	純資産合計
	その他有価証券評価差額金	繰延ヘッジ損益	為替換算調整勘定	退職給付に係る調整累計額	その他の包括利益累計額合計		
当期首残高	1,460	1	941	189	2,214	7	23,553
当期変動額							
剰余金の配当							1,004
親会社株主に帰属する当期純利益							1,156
自己株式の取得							0
自己株式の処分							19
自己株式の消却							-
非支配株主との取引に係る親会社の持分変動							-
連結子会社の増資による持分の増減							2
株主資本以外の項目の当期変動額（純額）	1,044	16	687	221	1,970	2	1,968
当期変動額合計	1,044	16	687	221	1,970	2	2,137
当期末残高	2,504	18	1,629	31	4,184	5	25,690

当連結会計年度(自 2024年4月1日 至 2025年3月31日)

(単位：百万円)

	株主資本				
	資本金	資本剰余金	利益剰余金	自己株式	株主資本合計
当期首残高	5,496	7,951	8,721	669	21,500
当期変動額					
剰余金の配当			1,122		1,122
親会社株主に帰属する当期純利益			3,717		3,717
自己株式の取得				198	198
自己株式の処分		9		12	22
自己株式の消却		21	555	577	-
非支配株主との取引に係る親会社の持分変動		4			4
連結子会社の増資による持分の増減					-
株主資本以外の項目の当期変動額（純額）					
当期変動額合計	-	16	2,039	391	2,413
当期末残高	5,496	7,935	10,760	277	23,914

	その他の包括利益累計額					非支配株主持分	純資産合計
	その他有価証券評価差額金	繰延ヘッジ損益	為替換算調整勘定	退職給付に係る調整累計額	その他の包括利益累計額合計		
当期首残高	2,504	18	1,629	31	4,184	5	25,690
当期変動額							
剰余金の配当							1,122
親会社株主に帰属する当期純利益							3,717
自己株式の取得							198
自己株式の処分							22
自己株式の消却							-
非支配株主との取引に係る親会社の持分変動							4
連結子会社の増資による持分の増減							-
株主資本以外の項目の当期変動額（純額）	204	10	1,078	15	1,257	5	1,252
当期変動額合計	204	10	1,078	15	1,257	5	3,666
当期末残高	2,709	8	2,707	16	5,441	-	29,356

## 【連結キャッシュ・フロー計算書】

(単位：百万円)

	前連結会計年度 (自 2023年 4月 1日 至 2024年 3月31日)	当連結会計年度 (自 2024年 4月 1日 至 2025年 3月31日)
営業活動によるキャッシュ・フロー		
税金等調整前当期純利益	1,587	4,580
減価償却費	365	349
減損損失	-	259
原状回復費用	13	-
支店閉鎖損失	15	-
のれん償却額	-	21
負ののれん発生益	-	2,137
子会社清算損益（は益）	19	-
貸倒引当金の増減額（は減少）	1	29
賞与引当金の増減額（は減少）	2	60
受取利息及び受取配当金	331	425
持分法による投資損益（は益）	72	135
支払利息	28	66
投資有価証券売却損益（は益）	145	176
売上債権の増減額（は増加）	3,037	578
棚卸資産の増減額（は増加）	27	809
前渡金の増減額（は増加）	1,099	1,167
未収入金の増減額（は増加）	54	298
退職給付に係る負債の増減額（は減少）	4	71
その他の流動資産の増減額（は増加）	0	139
仕入債務の増減額（は減少）	761	1,483
未払金の増減額（は減少）	102	6
契約負債の増減額（は減少）	1,043	1,111
その他の流動負債の増減額（は減少）	241	228
その他	4	68
小計	829	403
利息及び配当金の受取額	457	421
利息の支払額	28	66
法人税等の支払額	609	750
営業活動によるキャッシュ・フロー	1,010	798
投資活動によるキャッシュ・フロー		
定期預金の預入による支出	1,641	472
定期預金の払戻による収入	1,940	1,746
投資有価証券の取得による支出	24	4
投資有価証券の売却による収入	272	649
固定資産の取得による支出	252	243
固定資産の売却による収入	1	22
差入保証金の増減額（は増加）	20	20
子会社の清算による収入	98	10
有価証券の償還による収入	-	100
連結の範囲の変更を伴う子会社株式の取得による支出	-	2 1,866
その他	60	283
投資活動によるキャッシュ・フロー	353	245

(単位：百万円)

	前連結会計年度 (自 2023年 4 月 1 日 至 2024年 3 月31日)	当連結会計年度 (自 2024年 4 月 1 日 至 2025年 3 月31日)
財務活動によるキャッシュ・フロー		
短期借入金の純増減額（ は減少）	559	2,761
長期借入れによる収入	600	700
長期借入金の返済による支出	536	918
非支配株主からの払込みによる収入	4	-
自己株式の取得による支出	0	198
配当金の支払額	1,002	1,116
その他	121	107
財務活動によるキャッシュ・フロー	498	1,120
現金及び現金同等物に係る換算差額	421	806
現金及び現金同等物の増減額（ は減少）	733	1,374
現金及び現金同等物の期首残高	7,810	7,065
連結除外に伴う現金及び現金同等物の減少額	11	-
現金及び現金同等物の期末残高	1 7,065	1 8,439

【注記事項】

(連結財務諸表作成のための基本となる重要な事項)

1 連結の範囲に関する事項

(1) 連結子会社の数 28社

連結子会社名は、「第1．企業の概況 3．事業の内容」及び「4．関係会社の状況」に記載しているため、省略しております。

新規連結子会社の名称

株式会社三幸商会

三幸貿易（香港）有限公司

三幸貿易（上海）有限公司

Sanko Trading (Vietnam) Co.,Ltd.

Sanko Trading Thai Commerce Co.,Ltd.

株式会社ウエルストン

G&P TECH JAPAN株式会社

当連結会計年度より、株式会社三幸商会、株式会社ウエルストンほか5社の全株式を取得したこと及び重要性が増したことにより、連結の範囲に含めております。

(2) 非連結子会社の数 - 社

該当ありません。

2 持分法の適用に関する事項

(1) 持分法適用の関連会社の数 5社

持分法適用の関連会社名は、「第1．企業の概況 3．事業の内容」及び「4．関係会社の状況」に記載しているため、省略しております。

(2) 持分法を適用しない非連結子会社及び関連会社の数 5社

持分法を適用しない非連結子会社及び関連会社の名称

新昌越峰不銹鋼鑄造有限公司

株式会社ソキエ

株式会社エムズプロダクション

環境ビジネスコンサルタンツ株式会社

MES TECHNOSERVICE A.S.

(持分法を適用しない理由)

持分法を適用していない会社は、その合計額において、当期純損益及び利益剰余金等に及ぼす影響が軽微であり、かつ全体としても重要な影響を及ぼしていないため、持分法の適用範囲から除外しております。



### 3 連結子会社の事業年度等に関する事項

連結子会社のうち決算日が連結決算日と異なる会社は次のとおりであります。

連結子会社名	決算日
KBK Inc.	1月31日
極東貿易(上海)有限公司	12月31日
KBK Europe GmbH	12月31日
Kyokuto Boeki Kaisha Mexico, S.A.de C.V	12月31日
ETO (HONG KONG) CO., LTD.	12月31日
ETO (SHANGHAI) INTERNATIONAL CO., LTD.	12月31日
ETO INTERNATIONAL TRADE (DALIANFTZ) CO., LTD.	12月31日
SIAM ETO CO., LTD.	12月31日
ETO PRECISION (MALAYSIA) SDN. BHD.	12月31日
ETO KBK PRECISION OF TAIWAN CO., LTD.	12月31日
ETO SOLUTIONS VIETNAM COMPANY LIMITED	12月31日
三幸貿易(香港)有限公司	12月31日
三幸貿易(上海)有限公司	12月31日
Sanko Trading Thai Commerce Co.,Ltd.	12月31日

連結財務諸表の作成にあたっては、連結決算日との差異が3ヶ月を超えていない当該連結子会社の決算日現在の財務諸表を使用しております。

決算日が3月31日のSanko Trading (Vietnam) Co.,Ltd.については、決算日を12月31日へ変更予定のため、12月31日現在で仮決算を行いその財務諸表を使用しております。

決算日が異なることから生じる連結会社間の重要な取引の差異については、連結財務諸表作成上必要な調整を行っております。

### 4 会計方針に関する事項

#### (1) 重要な資産の評価基準及び評価方法

##### イ 有価証券

##### その他有価証券

市場価格のない株式以外のもの

時価法(評価差額は全部純資産直入法により処理、売却原価は移動平均法により算出)によっております。

市場価格のない株式等

移動平均法による原価法によっております。

##### ロ デリバティブ

時価法によっております。

##### ハ 棚卸資産

当社及び国内連結子会社は主として総平均法による原価法(貸借対照表価額は収益性の低下に基づく簿価切下げの方法により算定)を採用しております。一部子会社に関しては移動平均法を採用しております。ただし、一部個別受注品については個別法による原価法(貸借対照表価額は収益性の低下に基づく簿価切下げの方法により算定)を採用しております。また、在外連結子会社は先入先出法による低価法を採用しております。

(2) 重要な減価償却資産の減価償却方法

イ 有形固定資産(リース資産及び使用権資産を除く)

当社及び国内連結子会社は定率法を採用し、耐用年数及び残存価額については法人税法に規定する方法と同一の基準によっております。ただし、1998年4月1日以降に取得した建物(建物附属設備を除く)並びに2016年4月1日以降に取得した建物附属設備及び構築物については、定額法を採用しております。また、在外連結子会社は主として見積耐用年数に基づく定額法を採用しております。

ロ 無形固定資産(リース資産を除く)

定額法を採用しております。

なお、自社利用のソフトウェアについては当社の利用可能期間(5年)に基づく定額法を採用しております。

ハ リース資産

リース期間を耐用年数とし、残存価額を零とする定額法を採用しております。

ニ 使用権資産

在外連結子会社については、国際財務報告基準に基づき財務諸表を作成しており、国際財務報告基準第16号「リース」(以下「IFRS第16号」という。)を適用しております。IFRS第16号により、原則としてすべてのリースを貸借対照表に資産及び負債として計上しており、資産計上された使用権資産についてはリース期間を耐用年数とする定額法を採用しております。

(3) 重要な引当金の計上基準

イ 貸倒引当金

当社及び連結子会社は債権の貸倒による損失に備えるため、一般債権については貸倒実績率により、貸倒懸念債権等特定の債権については個別に回収可能性を勘案し、回収不能見込額を計上しております。

ロ 賞与引当金

当社及び連結子会社は従業員の賞与の支給に備えるため、支給見込額に基づき計上しております。

(4) 退職給付に係る会計処理の方法

イ 退職給付見込額の期間帰属方法

退職給付債務の算定にあたり、退職給付見込額を当連結会計年度末までの期間に帰属させる方法については、給付算定式基準によっております。

ロ 数理計算上の差異の費用処理方法

数理計算上の差異については、各連結会計年度の発生時における従業員の平均残存勤務期間以内の一定の年数(8年)による定額法により按分した額をそれぞれ発生の翌連結会計年度から費用処理しております。

ハ 小規模企業等における簡便法の採用

一部の連結子会社は、退職給付に係る負債及び退職給付費用の計算に、簡便法を適用しております。

(5) 重要な収益及び費用の計上基準

商品の販売等に係る収益

商品の販売等に係る収益には、卸売、小売、製造・加工を通じた基幹産業関連、産業素材関連、機械部品関連の機械装置・機械設備・機器・部品・資材等の販売が含まれております。

当グループは、これらの収益を個々の契約内容に応じ、引渡、出荷、または検収時点など、約束した商品を顧客に移転することによって履行義務を充足した時点で認識しております。

長期の据付工事契約については、一定の条件を満たす場合、収益と原価を一定期間にわたり履行義務が充足されることによって認識しております。履行義務が充足される進捗度は、工事契約等に必要な見積総原価に対する現在までにかかった工事原価の割合、又は顧客による出来高検収の割合に基づいて算定しております。当初の収益の見積り、完成までの進捗状況に変更が生じる可能性がある場合、見積りの見直しを行っております。工事契約に係る収益に金額的重要性はないため、「商品の販売等に係る収益」に含めて表示しております。

サービス等に係る収益

サービス等に係る収益には、仲介取引に係る手数料、及び修理・調整・定期検査・保守・維持等に係るサービスが含まれております。

仲介取引としての手数料、及び修理・調整・定期検査サービスについては、契約及び関連する法令・判例・取引慣行等に基づいて、顧客から対価の支払いを受ける権利を得たと判断される役務提供完了時に収益を認識しております。

保守・維持サービスについては、日常的又は反復的なサービスであり、契約に基づき顧客にサービスが提供される時間の経過に応じて履行義務が充足されると判断しており、役務を提供する期間にわたり顧客との契約において約束された金額を按分し収益を認識しております。

本人と代理人の区分の判定

当グループが本人として取引を行っているかの評価に際し、当グループが商品等を顧客に提供する前に支配しているかどうかの判定を行っております。判定にあたっては、顧客に対する商品又はサービスの提供についての主たる責任の有無、在庫リスクの負担の有無、販売価格設定における裁量権の有無等を考慮しております。

当グループが本人として取引を行っている場合には、収益を顧客から受け取る対価の総額で表示しており、当グループが代理人として取引を行っている場合には、顧客から受け取る対価の総額から商品等の仕入先に支払う額を控除した純額で売上高を認識しております。

(6) 重要な外貨建の資産又は負債の本邦通貨への換算の基準

外貨建金銭債権債務は、連結決算日の直物為替相場により円貨に換算し、換算差額は損益として処理しております。

なお、在外子会社等の資産及び負債は、決算日の直物為替相場により円貨に換算し、収益及び費用は期中平均相場により円貨に換算し、換算差額は純資産の部における為替換算調整勘定に含めて計上しております。

(7) 重要なヘッジ会計の方法

イ ヘッジ会計の方法

繰延ヘッジ処理を採用しております。なお、為替予約については振当処理の要件を満たしている場合は、振当処理を採用しております。

又、金利スワップの特例処理の要件を満たすものについては、特例処理を採用しております。

ロ ヘッジ手段とヘッジ対象

ヘッジ手段...為替予約、金利スワップ

ヘッジ対象...外貨建金銭債権債務、外貨建予定取引、借入金

ハ ヘッジ方針

社内管理制度に基づき、提出会社経理部及び各子会社管理部門にて契約の管理を行い、為替変動リスク及び金利変動リスクをヘッジしております。

ニ ヘッジ有効性評価の方法

為替予約については、ヘッジ対象の通貨種別、期日、金額の同一性を確認することにより有効性を判定しております。特例処理によっている金利スワップについては、想定元本、利息の受払条件及び契約期間がヘッジ対象となる借入金とほぼ同一であることから、有効性の評価を省略しております。

## (8) のれんの償却方法及び償却期間

のれんは、5年間で均等償却しております。

## (9) 連結キャッシュ・フロー計算書における資金の範囲

連結キャッシュ・フロー計算書における資金(現金及び現金同等物)は手許現金、随時引き出し可能な預金及び取得日から3ヶ月以内に償還期限の到来する定期預金からなっております。

## (重要な会計上の見積り)

## 1. 繰延税金資産の回収可能性

繰延税金負債と相殺前の繰延税金資産575百万円は、将来減算一時差異等を使用できるだけの課税所得等が稼得される可能性が高いと見込まれる範囲内で計上しています。

当該繰延税金資産の回収可能性は、一時差異等の解消タイミングを含めた将来の課税所得等が稼得される見込に基づいており、将来の課税所得の見込みには、受注状況を考慮した連結会社の予算等、外部要因を織り込んでいます。

将来の課税所得等は、連結会社の予算等に基づき見積もっていますが、連結会社の業績や経営環境の変化によっては見積りとの差異が発生する可能性があります。

## 2. 固定資産の減損損失の認識の要否

## (1) 当連結会計年度の連結財務諸表に計上した金額

(単位:百万円)

	前連結会計年度	当連結会計年度
減損損失	-	259

## (2) 会計上の見積りの内容について連結財務諸表利用者の理解に資するその他の情報

減損損失の注記に記載のとおり、減損の兆候があると認められる場合には、資産グループから得られる割引前将来キャッシュ・フローの総額と帳簿価額を比較することによって、減損損失を認識するかどうかの判定を行い、減損損失の認識が必要と判定された場合、帳簿価額を回収可能価額まで減額し、当該減少額を減損損失として認識します。

また、当該判定に用いられた割引前将来キャッシュ・フローの総額は予算を基礎としており、当該予算には、将来の販売計画に基づき確度の高い収益や事業構造改革によって期待される費用の削減といった主要な仮定が用いられますが、それらは経営環境の変化の影響を受けるため、高い不確実性が伴い、また、経営者の判断が割引前キャッシュ・フローに重要な影響を与える可能性があります。

これらの主要な仮定について、予測している販売計画及び費用の削減が実際と異なることにより割引前将来キャッシュ・フローの総額が減少した場合、翌連結会計年度の連結財務諸表において減損損失を計上する可能性があります。

## (会計方針の変更)

(「法人税、住民税及び事業税等に関する会計基準」等の適用)

「法人税、住民税及び事業税等に関する会計基準」(企業会計基準第27号 2022年10月28日。以下「2022年改正会計基準」という。)等を当連結会計年度の期首から適用しております。

法人税等の計上区分(その他の包括利益に対する課税)に関する改正については、2022年改正会計基準第20-3項 ただし書きに定める経過的な取扱い及び「税効果会計に係る会計基準の適用指針」(企業会計基準適用指針第28号 2022年10月28日。以下「2022年改正適用指針」という。)第65-2項(2)ただし書きに定める経過的な取扱いに従っております。なお、当該会計方針の変更による連結財務諸表への影響はありません。

また、連結会社間における子会社株式等の売却に伴い生じた売却損益を税務上繰り延べる場合の連結財務諸表における取扱いの見直しに関連する改正については、2022年改正適用指針を当連結会計年度の期首から適用しております。当該会計方針の変更は、遡及適用され、前連結会計年度については遡及適用後の連結財務諸表となっております。なお、当該会計方針の変更による前連結会計年度の連結財務諸表への影響はありません。

(未適用の会計基準等)

- ・「リースに関する会計基準」(企業会計基準第34号 2024年9月13日)
- ・「リースに関する会計基準の適用指針」(企業会計基準適用指針第33号 2024年9月13日)

ほか、関連する企業会計基準、企業会計基準適用指針、実務対応報告及び移管指針の改正

(1) 概要

国際的な会計基準と同様に、借手のすべてのリースについて資産・負債を計上する等の取扱いを定めるもの。

(2) 適用予定日

2028年3月期の期首より適用予定であります。

(3) 当該会計基準等の適用による影響

「リースに関する会計基準」等の適用による連結財務諸表に与える影響額につきましては、現時点で評価中であり  
ます。

## (連結貸借対照表関係)

## 1 非連結子会社及び関連会社に対するものは、次のとおりです。

	前連結会計年度 (2024年3月31日)	当連結会計年度 (2025年3月31日)
投資有価証券(株式)	1,302百万円	1,461百万円
その他(出資金)	688	711

## 2 担保資産及び担保付債務

担保に供している資産及び担保付債務は次のとおりです。

	前連結会計年度 (2024年3月31日)	当連結会計年度 (2025年3月31日)
土地・建物	- 百万円	110百万円
株式	-	686
保証金	-	18
計	-	815

	前連結会計年度 (2024年3月31日)	当連結会計年度 (2025年3月31日)
買掛金	- 百万円	430百万円
電子記録債務	-	191
計	-	621

## 3 連結会計年度末日満期手形等

連結会計年度末日満期手形等の会計処理については、満期日をもって決済処理をしております。なお、前連結会計年度の末日が金融機関の休日であったため、次の連結会計年度末日満期手形等が前連結会計年度末残高に含まれております。

	前連結会計年度 (2024年3月31日)	当連結会計年度 (2025年3月31日)
受取手形	26百万円	- 百万円
電子記録債権	284	-
電子記録債務	4	-

## 4 当グループは運転資金の効率的な調達を行うため取引銀行と当座貸越契約及び貸出コミットメント契約を締結しております。これらの契約に基づく借入未実行残高は次のとおりであります。

	前連結会計年度 (2024年3月31日)	当連結会計年度 (2025年3月31日)
当座貸越極度額及び 貸出コミットメントの総額	14,268百万円	20,752百万円
借入実行残高	3,251	6,624
差引額	11,017	14,128

## 5 受取手形、売掛金及び契約資産のうち、顧客との契約から生じた債権及び契約資産の金額は「連結財務諸表「注記事項(収益認識関係)3.(1)顧客との契約から生じた債権、契約資産及び契約負債」に記載しております。

## 6 減価償却累計額には、減損損失累計額が含まれております。

## (連結損益計算書関係)

## 1 顧客との契約から生じる収益

売上高については、顧客との契約から生じる収益及びそれ以外の収益を区分して記載しておりません。顧客との契約から生じる収益の金額は連結財務諸表「注記事項（セグメント情報等）3．報告セグメントごとの売上高、利益又は損失、資産、負債その他の項目の金額に関する情報及び収益の分解情報」に記載しております。

## 2 売上原価及び一般管理費に含まれる研究開発費

前連結会計年度 (自 2023年4月1日 至 2024年3月31日)	当連結会計年度 (自 2024年4月1日 至 2025年3月31日)
30百万円	105百万円

## 3 減損損失

減損損失は次のとおりであります。

前連結会計年度（自 2023年4月1日 至 2024年3月31日）

該当事項はありません。

当連結会計年度（自 2024年4月1日 至 2025年3月31日）

場所	用途	種類	減損損失額
東京都千代田区 山梨県山中湖	共用資産	主に建物及び借地権	79
東京都千代田区	事業用資産	長期前払費用	168
福岡県北九州市	事業用資産	工具器具備品	6
宮城県仙台市	事業用資産	工具器具備品	5

当グループは主として管理会計上の部門を単位としてグルーピングを行い、減損会計を適用しております。また本社・福利厚生施設等のように単独で収益を生まない資産を共用資産としてより大きな単位で減損損失の認識の要否判定を行っております。

山梨県山中湖村の共用資産については、売却の意思決定を行ったこと及び市場価額が著しく下落していたことから帳簿価額を回収可能価額まで減額し、当該減少額を減損損失として特別損失に計上しております。

東京都千代田区および福岡県北九州市の事業用資産は、事業の継続により当該資産から得られる回収可能価額が見込まれないため、帳簿価額全額を減損損失として特別損失に計上しております。

宮城県仙台市の事業用資産は、継続して営業損益がマイナスとなっており、減損の兆候が認められたため帳簿価額を正味売却価額まで減額し、当該減少額を減損損失として特別損失に計上しております。なお、正味売却価額は実質的に売却又は転用が不可能な資産であることから零として評価しております。

(連結包括利益計算書関係)

1 その他の包括利益に係る組替調整額及び税効果額

	前連結会計年度 (自 2023年 4 月 1 日 至 2024年 3 月31日)	当連結会計年度 (自 2024年 4 月 1 日 至 2025年 3 月31日)
その他有価証券評価差額金：		
当期発生額	1,592百万円	118百万円
組替調整額	145	175
税効果調整前	1,447	294
税効果額	402	89
その他有価証券評価差額金	1,044	204
繰延ヘッジ損益：		
当期発生額	24	14
税効果額	7	4
繰延ヘッジ損益	16	10
為替換算調整勘定：		
当期発生額	646	1,005
退職給付に係る調整額：		
当期発生額	186	7
組替調整額	37	7
税効果調整前	223	15
税効果額	2	0
退職給付に係る調整額	221	15
持分法適用会社に対する 持分相当額：		
当期発生額	41	72
組替調整額	-	-
持分法適用会社に対する 持分相当額	41	72
その他の包括利益合計	1,970	1,257



(連結株主資本等変動計算書関係)

前連結会計年度(自 2023年 4 月 1 日 至 2024年 3 月31日)

1．発行済株式の種類及び総数並びに自己株式の種類及び株式数に関する事項

	当連結会計年度期首 株式数(千株)	当連結会計年度増加 株式数(千株)	当連結会計年度減少 株式数(千株)	当連結会計年度末 株式数(千株)
発行済株式				
普通株式	12,991	-	-	12,991
合計	12,991	-	-	12,991
自己株式				
普通株式	675	0	11	664
合計	675	0	11	664

(変動事由の概要)

- 1．自己株式の株式数の増加 0 千株は、単元未満株式の買取りによる増加であります。
- 2．自己株式の株式数の減少 11 千株は、役員の株式報酬による処分であります。

2．配当に関する事項

(1) 配当金支払額

(決議)	株式の種類	配当金の総額 (百万円)	1株当たり 配当額(円)	基準日	効力発生日
2023年 6 月22日 定時株主総会	普通株式	541	44.00	2023年 3 月31日	2023年 6 月23日
2023年11月 9 日 取締役会	普通株式	462	37.50	2023年 9 月30日	2023年12月 4 日

(2) 基準日が当連結会計年度に属する配当のうち、配当の効力発生日が翌連結会計年度となるもの

(決議)	株式の種類	配当金の総額 (百万円)	配当の原資	1株当たり 配当額(円)	基準日	効力発生日
2024年 6 月19日 定時株主総会	普通株式	690	利益剰余金	56.00	2024年 3 月31日	2024年 6 月20日

当連結会計年度(自 2024年4月1日 至 2025年3月31日)

## 1. 発行済株式の種類及び総数並びに自己株式の種類及び株式数に関する事項

	当連結会計年度期首 株式数(千株)	当連結会計年度増加 株式数(千株)	当連結会計年度減少 株式数(千株)	当連結会計年度末 株式数(千株)
発行済株式				
普通株式	12,991	-	520	12,471
合計	12,991	-	520	12,471
自己株式				
普通株式	664	118	532	250
合計	664	118	532	250

## (変動事由の概要)

1. 発行済株式の株式数の減少520千株は、2025年2月13日の取締役会決議による自己株式の消却によるものであります。
2. 自己株式の株式数の増加118千株は、2025年2月13日の取締役会決議による自己株式の取得による増加117千株および、単元未満株式の買取による増加0千株によるものであります。
3. 自己株式の株式数の減少532千株は、2025年2月13日の取締役会決議による自己株式の消却による減少520千株および、取締役および執行役員の株式報酬による処分12千株であります。

## 2. 配当に関する事項

## (1) 配当金支払額

(決議)	株式の種類	配当金の総額 (百万円)	1株当たり 配当額(円)	基準日	効力発生日
2024年6月19日 定時株主総会	普通株式	690	56.00	2024年3月31日	2024年6月20日
2024年11月8日 取締役会	普通株式	431	35.00	2024年9月30日	2024年12月9日

## (2) 基準日が当連結会計年度に属する配当のうち、配当の効力発生日が翌連結会計年度となるもの

(決議予定)	株式の種類	配当金の総額 (百万円)	配当の原資	1株当たり 配当額(円)	基準日	効力発生日
2025年6月25日 定時株主総会	普通株式	427	利益剰余金	35.00	2025年3月31日	2025年6月26日

## (連結キャッシュ・フロー計算書関係)

## 1 現金及び現金同等物の期末残高と連結貸借対照表に掲記されている科目の金額との関係

	前連結会計年度 (自 2023年 4 月 1 日 至 2024年 3 月31日)	当連結会計年度 (自 2024年 4 月 1 日 至 2025年 3 月31日)
現金及び預金勘定	8,640百万円	8,834百万円
預入期間が3ヶ月を超える定期預金	1,574	395
現金及び現金同等物	7,065	8,439

## 2 株式の取得により新たに連結子会社となった会社の資産及び負債の主な内訳

前連結会計年度(自 2023年 4 月 1 日 至 2024年 3 月31日)

該当事項はありません。

当連結会計年度(自 2024年 4 月 1 日 至 2025年 3 月31日)

株式の取得により新たに株式会社三幸商会他4社を連結したことに伴う連結開始時の資産及び負債の内訳並びに子会社株式の取得価額と子会社取得のための支出(純額)との関係は次のとおりであります。

流動資産	7,244 百万円
固定資産	2,140
流動負債	2,890
固定負債	656
負ののれん発生益	2,137
株式の取得価額	3,701
現金及び現金同等物	2,491
差引：取得のための支出	1,210

株式の取得により新たに株式会社ウエルストン他1社を連結したことに伴う連結開始時の資産及び負債の内訳並びに子会社株式の取得価額と子会社取得のための支出(純額)との関係は次のとおりであります。

流動資産	1,548 百万円
固定資産	66
のれん	262
流動負債	847
固定負債	-
株式の取得価額	1,029
現金及び現金同等物	382
差引：取得のための支出	647

## (リース取引関係)

## 1 . オペレーティング・リース取引

(借主側)

オペレーティング・リース取引のうち解約不能のものに係る未経過リース料

	前連結会計年度 (2024年 3 月31日)	当連結会計年度 (2025年 3 月31日)
1 年内	百万円	259百万円
1 年超	〃	370 〃
合計	百万円	630百万円

(金融商品関係)

1. 金融商品の状況に関する事項

(1) 金融商品に対する取組方針

当グループは、営業計画に照らして、必要な資金を調達(主に銀行借入や社債発行)しております。一時的な余資は主に流動性の高い金融資産で運用しております。デリバティブは、後述するリスクを回避するために利用しており、投機的な取引は行わない方針であります。

(2) 金融商品の内容及びそのリスク

営業債権である受取手形、売掛金及び電子記録債権は、顧客の信用リスクに晒されております。また、海外で事業を行うにあたり生じる外貨建ての営業債権は、為替の変動リスクに晒されておりますが、先物為替予約を利用してヘッジしております。

投資有価証券は、その他有価証券及び業務上の関係を有する企業の株式であり、市場価格の変動リスクに晒されております。

営業債務である支払手形、買掛金及び電子記録債務は、そのほとんどが短期の支払期日であります。一部外貨建てのものについては、為替の変動リスクに晒されておりますが、先物為替予約を利用してヘッジしております。

借入金及び社債は、主に運転資金に係る資金調達を目的としたものであり、返済日または償還日は最長で決算日後3年であります。このうち一部は、金利の変動リスクに晒されておりますが、デリバティブ取引(金利スワップ取引)を利用してヘッジしております。

デリバティブ取引は、外貨建ての営業債権債務に係る為替の変動リスクに対するヘッジを目的とした先物為替予約取引、借入金に係る支払金利の変動リスクに対するヘッジを目的とした金利スワップ取引であります。なお、ヘッジ会計に関するヘッジ手段とヘッジ対象、ヘッジ方針、ヘッジの有効性の評価方法等については、前述の連結財務諸表作成のための基本となる重要な事項「4. 会計方針に関する事項 (7) 重要なヘッジ会計の方法」をご参照下さい。

差入保証金は、主に賃貸借契約に基づき預託しているものであり、取引先企業等の信用リスクに晒されております。

(3) 金融商品に係るリスク管理体制

信用リスク(取引先の契約不履行等に係るリスク)の管理

当社は、内部管理規程に従い、営業債権について、担当部署が主要な取引先の状況を定期的にモニタリングし、取引相手ごとに期日及び残高を管理するとともに、財務状況等の悪化等による回収懸念の早期把握や軽減を図っております。連結子会社についても、当社の債権管理規程に準じて、同様の管理を行っております。

デリバティブ取引については、取引相手先を高格付を有する金融機関に限定しているため信用リスクはほとんどないと認識しております。

市場リスク(為替や金利等の変動リスク)の管理

当社は、外貨建ての営業債権債務について、通貨別月別に把握された為替の変動リスクに対して、原則として先物為替予約を利用してヘッジしております。また、当社は、借入金に係る支払金利の変動リスクを抑制するために、金利スワップ取引を利用しております。

有価証券及び投資有価証券については、定期的に時価や発行体(取引先企業)の財務状況等を把握し、市況や取引先企業との関係を勘案して保有状況を継続的に見直しております。

デリバティブ取引の執行・管理については、取引権限及び取引限度額等を定めた管理規程に従い、担当部署が決裁担当者の承認を得て行っております。

資金調達に係る流動性リスク(支払期日に支払いを実行できなくなるリスク)の管理

当社は、各部署からの報告に基づき担当部署が適時に資金繰計画を作成・更新するとともに、手許流動性の維持などにより流動性リスクを管理しております。

(4) 金融商品の時価等に関する事項についての補足説明

金融商品の算定においては変動要因を織り込んでいるため、異なる前提条件等を採用することにより、当該価額が変動することがあります。また、注記事項「デリバティブ取引関係」におけるデリバティブ取引に関する契約額等については、その金額自体がデリバティブ取引に係る市場リスクを示すものではありません。

## 2. 金融商品の時価等に関する事項

連結貸借対照表計上額、時価及びこれらの差額については、次のとおりであります。

前連結会計年度(2024年3月31日)

	連結貸借対照表計上額 (百万円)	時価(百万円)	差額(百万円)
(1) 投資有価証券			
其他有価証券	5,552	5,552	-
(2) 差入保証金	488	460	28
資産計	6,041	6,013	28
(1) 長期借入金(*2)	1,016	1,013	2
負債計	1,016	1,013	2
デリバティブ取引(*3)	(42)	(42)	-

(\*1) 「現金及び預金」「受取手形、売掛金及び契約資産」「電子記録債権」「支払手形及び買掛金」「電子記録債務」「短期借入金」については、現金であること、及び短期間で決済されるため時価が帳簿価額に近似するものであることから、記載を省略しております。

(\*2) 1年以内に期限到来の長期借入金を含めております。

(\*3) デリバティブ取引によって生じた正味の債権・債務は純額で表示しており、合計で正味の債務となる項目については( )で示しております。

(\*4) 市場価格のない株式等は、「(1)投資有価証券」には含まれておりません。当該金融商品の連結貸借対照表計上額は以下のとおりであります。

(単位：百万円)

区分	前連結会計年度 (2024年3月31日)
非上場株式及びその他	1,112
関係会社株式	1,302
関係会社出資金	688
出資金	216

(注1) 金銭債権及び満期がある有価証券の連結決算日後の償還予定

	1年以内 (百万円)	1年超 5年以内 (百万円)	5年超 (百万円)
現金及び預金	8,640	-	-
受取手形及び売掛金	15,673	4	-
電子記録債権	3,629	-	-
有価証券及び投資有価証券 其他有価証券のうち満期があるもの 債券 地方債	-	30	-
合計	27,943	34	-

(注2) 長期借入金、リース債務及びその他の有利子負債の連結決算日後の返済予定額

	1年以内 (百万円)	1年超 2年以内 (百万円)	2年超 3年以内 (百万円)	3年超 4年以内 (百万円)	4年超 5年以内 (百万円)	5年超 (百万円)
短期借入金	3,091	-	-	-	-	-
長期借入金	616	200	200	-	-	-
リース債務	93	38	12	8	3	0
合計	3,801	238	212	8	3	0

当連結会計年度(2025年3月31日)

	連結貸借対照表計上額 (百万円)	時価(百万円)	差額(百万円)
(1) 投資有価証券 其他有価証券	6,818	6,818	-
(2) 差入保証金	506	479	26
資産計	7,325	7,298	26
(1) 社債(*2)	100	97	2
(2) 長期借入金(*2)	1,071	1,053	17
負債計	1,171	1,151	20
デリバティブ取引(*3)	11	11	-

(\*1) 「現金及び預金」「受取手形、売掛金及び契約資産」「電子記録債権」「支払手形及び買掛金」「電子記録債務」「短期借入金」については、現金であること、及び短期間で決済されるため時価が帳簿価額に近似するものであることから、記載を省略しております。

(\*2) 1年以内に期限到来の社債及び長期借入金を含めております。

(\*3) デリバティブ取引によって生じた正味の債権・債務は純額で表示しており、合計で正味の債務となる項目については( )で示しております。

(\*4) 市場価格のない株式等は、「(1)投資有価証券」には含まれておりません。当該金融商品の連結貸借対照表計上額は以下のとおりであります。

(単位：百万円)

区分	当連結会計年度 (2025年3月31日)
非上場株式及びその他	1,124
関係会社株式	1,461
関係会社出資金	711
出資金	289

(注1) 金銭債権及び満期がある有価証券の連結決算日後の償還予定

	1年以内 (百万円)	1年超 5年以内 (百万円)	5年超 (百万円)
現金及び預金	8,834	-	-
受取手形及び売掛金	20,197	-	-
電子記録債権	3,574	-	-
有価証券及び投資有価証券 其他有価証券のうち満期があるもの			
債券			
社債	-	100	-
地方債	-	30	-
合計	32,606	130	-

(注2) 社債、長期借入金、リース債務及びその他の有利子負債の連結決算日後の返済予定額

	1年以内 (百万円)	1年超 2年以内 (百万円)	2年超 3年以内 (百万円)	3年超 4年以内 (百万円)	4年超 5年以内 (百万円)	5年超 (百万円)
短期借入金	6,237	-	-	-	-	-
社債	-	-	100	-	-	-
長期借入金	340	341	140	140	110	-
リース債務	117	77	36	6	1	-
合計	6,694	418	276	146	111	-

## 3. 金融商品の時価のレベルごとの内訳等に関する事項

金融商品の時価を、時価の算定に用いたインプットの観察可能性及び重要性に応じて、以下の3つのレベルに分類しております。

- レベル1の時価： 同一の資産又は負債の活発な市場における（無調整の）相場価格により算定した時価
- レベル2の時価： レベル1のインプット以外の直接又は間接的に観察可能なインプットを用いて算定した時価
- レベル3の時価： 重要な観察できないインプットを使用して算定した時価

時価の算定に重要な影響を与えるインプットを複数使用している場合には、それらのインプットがそれぞれ属するレベルのうち、時価の算定における優先順位が最も低いレベルに時価を分類しております。

## (1) 時価で連結貸借対照表に計上している金融商品

前連結会計年度（2024年3月31日）

区分	時価（百万円）			
	レベル1	レベル2	レベル3	合計
投資有価証券				
其他有価証券				
株式	5,145	-	-	5,145
其他	-	407	-	407
デリバティブ取引				
通貨関連	-	27	-	27
資産計	5,145	434	-	5,580
デリバティブ取引				
通貨関連	-	69	-	69
負債計	-	69	-	69

当連結会計年度（2025年3月31日）

区分	時価（百万円）			
	レベル1	レベル2	レベル3	合計
投資有価証券				
其他有価証券				
株式	6,788	-	-	6,788
其他	-	30	-	30
デリバティブ取引				
通貨関連	-	19	-	19
資産計	6,788	49	-	6,838
デリバティブ取引				
通貨関連	-	7	-	7
負債計	-	7	-	7

投資有価証券

上場株式、国債、地方債及び社債は相場価格を用いて評価しております。上場株式及び国債は活発な市場で取引されているため、その時価をレベル1の時価に分類しております。一方で、当社が保有している地方債及び社債は、市場での取引頻度が低く、活発な市場における相場価格とは認められないため、その時価をレベル2の時価に分類しております。

デリバティブ取引

金利スワップ及び為替予約の時価は、金利や為替レート等の観察可能なインプットを用いて割引現在価値法により算定しており、レベル2の時価に分類しております。

## (2) 時価で連結貸借対照表に計上している金融商品以外の金融商品

前連結会計年度（2024年3月31日）

区分	時価（百万円）			
	レベル1	レベル2	レベル3	合計
差入保証金	-	460	-	460
資産計	-	460	-	460
長期借入金	-	1,013	-	1,013
負債計	-	1,013	-	1,013

当連結会計年度（2025年3月31日）

区分	時価（百万円）			
	レベル1	レベル2	レベル3	合計
差入保証金	-	479	-	479
資産計	-	479	-	479
社債	-	97	-	97
長期借入金	-	1,053	-	1,053
負債計	-	1,151	-	1,151

(注) 時価の算定に用いた評価技法及びインプットの説明

差入保証金

差入保証金については、償還予定時期を見積もり、直近の基準年利率で割り引いた現在価値により算定しております。全ての重要なインプットが観察可能であるためレベル2に分類しております。

社債、長期借入金

これらの時価は、元利金の合計額と、当該債務の残存期間及び信用リスクを加味した利率を基に、割引現在価値法により算定しており、レベル2の時価に分類しております。なお、変動金利による長期借入金は金利スワップの特例処理の対象とされており、当該金利スワップと一体として処理された元利金の合計額を用いて算定しております。



(有価証券関係)

## 1 その他有価証券

前連結会計年度(2024年3月31日)

種類	連結貸借対照表 計上額(百万円)	取得原価(百万円)	差額(百万円)
連結貸借対照表計上額が取得原価を超えるもの			
(1) 株式	5,135	1,610	3,525
(2) 債券	-	-	-
(3) その他	111	49	61
小計	5,246	1,660	3,586
連結貸借対照表計上額が取得原価を超えないもの			
(1) 株式	-	-	-
(2) 債券	29	30	0
(3) その他	276	345	69
小計	306	375	69
合計	5,552	2,036	3,516

(注) 非上場株式及びその他(連結貸借対照表計上額 1,112百万円)については、市場価格のない株式等であるため、上表の「その他有価証券」には含めておりません。

当連結会計年度(2025年3月31日)

種類	連結貸借対照表 計上額(百万円)	取得原価(百万円)	差額(百万円)
連結貸借対照表計上額が取得原価を超えるもの			
(1) 株式	6,690	1,966	4,724
(2) 債券	-	-	-
(3) その他	1	0	0
小計	6,691	1,967	4,724
連結貸借対照表計上額が取得原価を超えないもの			
(1) 株式	-	-	-
(2) 債券	127	130	2
(3) その他	-	-	-
小計	127	130	2
合計	6,818	2,097	4,721

(注) 非上場株式及びその他(連結貸借対照表計上額 1,124百万円)については、市場価格のない株式等であるため、上表の「その他有価証券」には含めておりません。

2 連結会計年度中に売却したその他有価証券

前連結会計年度(2024年3月31日)

種類	売却額(百万円)	売却益の合計額 (百万円)	売却損の合計額 (百万円)
(1) 株式	247	137	0
(2) 債券	-	-	-
(3) その他	24	7	-
合計	272	145	0

当連結会計年度(2025年3月31日)

種類	売却額(百万円)	売却益の合計額 (百万円)	売却損の合計額 (百万円)
(1) 株式	257	180	1
(2) 債券	100	-	-
(3) その他	390	64	68
合計	747	245	70

3 減損処理を行った有価証券

前連結会計年度(2024年3月31日)

該当事項はありません。

当連結会計年度(2025年3月31日)

該当事項はありません。

(デリバティブ取引関係)

前連結会計年度(自 2023年4月1日 至 2024年3月31日)

1 ヘッジ会計が適用されていないデリバティブ取引

(1) 通貨関連

区分	取引の種類	契約額等 (百万円)	契約額等の内 1年超(百万円)	時価 (百万円)	評価損益 (百万円)
市場取引以外の取引	為替予約取引				
	売建				
	米ドル	1,345	-	68	68
合計		1,345	-	68	68

(注) 時価の算定方法

取引先金融機関等から提示された価格等に基づき算定しております。

2 ヘッジ会計が適用されているデリバティブ取引

(1) 通貨関連

ヘッジ会計の方法	取引の種類	主なヘッジ対象	契約額等 (百万円)	契約額等のうち 1年超(百万円)	時価 (百万円)
原則的処理方法	為替予約取引				
	売建				
	米ドル	売掛金	120	-	2
	買建				
	米ドル	買掛金	450	-	9
	英ポンド	買掛金	380	147	19
	ユーロ	買掛金	53	-	0
	その他	買掛金	228	-	0
為替予約等の 振当処理	為替予約取引				
	売建				
	米ドル	売掛金	56	-	(注2)
	買建				
	米ドル	買掛金	82	-	(注2)
	英ポンド	買掛金	-	-	(注2)
	ユーロ	買掛金	12	-	(注2)
	その他	買掛金	7	-	(注2)
合計			1,393	147	26

(注) 1. 時価の算定方法は取引先金融機関等から提示された価格等に基づき算定しております。

2. 為替予約等の振当処理によるものは、ヘッジ対象とされている売掛金及び買掛金と一体として処理されているため、その時価は、当該売掛金及び買掛金の時価に含めて記載しております。

(2) 金利関連

該当事項はありません。

当連結会計年度(自 2024年4月1日 至 2025年3月31日)

1 ヘッジ会計が適用されていないデリバティブ取引

(1) 通貨関連

該当事項はありません。

2 ヘッジ会計が適用されているデリバティブ取引

(1) 通貨関連

ヘッジ会計の方法	取引の種類	主なヘッジ対象	契約額等 (百万円)	契約額等のうち 1年超(百万円)	時価 (百万円)
原則的処理方法	為替予約取引				
	売建				
	米ドル	売掛金	343	-	6
	買建				
	米ドル	買掛金	353	-	6
	英ポンド	買掛金	208	-	19
	ユーロ	買掛金	241	-	5
	その他	買掛金	18	-	0
為替予約等の 振当処理	為替予約取引				
	売建				
	米ドル	売掛金	24	-	(注2)
	買建				
	米ドル	買掛金	136	-	(注2)
	英ポンド	買掛金	-	-	(注2)
	ユーロ	買掛金	22	-	(注2)
	その他	買掛金	21	-	(注2)
合計			1,370	-	11

(注) 1. 時価の算定方法は取引先金融機関等から提示された価格等に基づき算定しております。

2. 為替予約等の振当処理によるものは、ヘッジ対象とされている売掛金及び買掛金と一体として処理されているため、その時価は、当該売掛金及び買掛金の時価に含めて記載しております。

(2) 金利関連

該当事項はありません。

(退職給付関係)

## 1. 採用している退職給付制度の概要

当社及び一部の連結子会社は、従業員の退職給付に充てるため、積立型、非積立型の確定給付制度を採用しております。

確定給付企業年金制度(すべて積立型制度であります。)では、給与と勤務期間に基づいた一時金又は年金を支給しております。また一部の連結子会社は、複数事業主制度の企業年金基金制度(東京金属事業企業年金基金及び三井物産連合企業年金基金)を併用しており、自社の拠出に対応する年金資産の額を合理的に計算することができない制度については、確定拠出制度と同様に会計処理しています。

退職一時金制度(すべて非積立型制度であります。)では、退職給付として、給与と勤務期間に基づいた一時金を支給しております。

また、従業員の退職等に際して退職給付会計に準拠した数理計算による退職給付債務の対象とされない割増退職金を支払う場合があります。

なお、一部の連結子会社が有する退職給付企業年金制度及び退職一時金制度は、簡便法により退職給付に係る負債及び退職給付費用を計算しております。

## 2. 確定給付制度

### (1) 退職給付債務の期首残高と期末残高の調整表(簡便法を適用した制度を除く)

	前連結会計年度 (自 2023年4月1日 至 2024年3月31日)	当連結会計年度 (自 2024年4月1日 至 2025年3月31日)
退職給付債務の期首残高	1,872百万円	1,662百万円
勤務費用	78	84
利息費用	5	17
数理計算上の差異の発生額	127	22
退職給付の支払額	166	122
退職給付債務の期末残高	1,662	1,619

### (2) 年金資産の期首残高と期末残高の調整表(簡便法を適用した制度を除く)

	前連結会計年度 (自 2023年4月1日 至 2024年3月31日)	当連結会計年度 (自 2024年4月1日 至 2025年3月31日)
年金資産の期首残高	780百万円	827百万円
期待運用収益	11	8
数理計算上の差異の発生額	58	30
事業主からの拠出額	59	35
退職給付の支払額	82	46
年金資産の期末残高	827	794

### (3) 簡便法を適用した制度の、退職給付に係る負債の期首残高と期末残高の調整表

	前連結会計年度 (自 2023年4月1日 至 2024年3月31日)	当連結会計年度 (自 2024年4月1日 至 2025年3月31日)
退職給付に係る負債の期首残高	409百万円	464百万円
退職給付費用	91	68
退職給付の支払額	35	77
制度への拠出額	16	13
退職給付に係る負債の期末残高	449	441

## (4) 退職給付債務及び年金資産の期末残高と連結貸借対照表に計上された退職給付に係る負債及び退職給付に係る資産の調整表

	前連結会計年度 (2024年3月31日)	当連結会計年度 (2025年3月31日)
積立型制度の退職給付債務	1,352百万円	1,304百万円
年金資産	827	794
	524	509
非積立型制度の退職給付債務	759	755
連結貸借対照表に計上された負債 と資産の純額	1,283	1,265
退職給付に係る負債	1,283	1,265
連結貸借対照表に計上された負債 と資産の純額	1,283	1,265

(注) 簡便法を適用した制度を含みます。

## (5) 退職給付費用及びその内訳項目の金額

	前連結会計年度 (自 2023年4月1日 至 2024年3月31日)	当連結会計年度 (自 2024年4月1日 至 2025年3月31日)
勤務費用	137百万円	152百万円
利息費用	5	17
期待運用収益	11	8
数理計算上の差異の費用処理額	37	7
臨時に支払った割増退職金	45	11
総合型企業年金基金への拠出金	50	19
確定給付制度に係る退職給付費用	265	185

(注) 1. 簡便法を適用した制度を含みます。

2. 前連結会計年度の臨時に支払った割増退職金45百万円は、構造改革費用32百万円を含みます。

## (6) 退職給付に係る調整額

退職給付に係る調整額に計上した項目(法人税等及び税効果控除前)の内訳は次のとおりであります。

	前連結会計年度 (自 2023年4月1日 至 2024年3月31日)	当連結会計年度 (自 2024年4月1日 至 2025年3月31日)
数理計算上の差異	223百万円	15百万円
合計	223	15

## (7) 退職給付に係る調整累計額

退職給付に係る調整累計額に計上した項目(法人税等及び税効果控除前)の内訳は次のとおりであります。

	前連結会計年度 (2024年3月31日)	当連結会計年度 (2025年3月31日)
未認識数理計算上の差異	43百万円	27百万円
合計	43	27

## (8) 年金資産に関する事項

## 年金資産の主な内訳

年金資産合計に対する主な分類ごとの比率は、次のとおりであります。

	前連結会計年度 (2024年 3 月31日)	当連結会計年度 (2025年 3 月31日)
債券	39%	42%
株式	25	17
生命保険一般勘定	12	12
現金及び預金	1	5
その他	23	24
合計	100	100

## 長期期待運用収益率の設定方法

年金資産の長期期待運用収益率を決定するため、現在及び予想される年金資産の配分と、年金資産を構成する多様な資産からの現在及び将来期待される長期の収益率を考慮しております。

## (9) 数理計算上の計算基礎に関する事項

主要な数理計算上の計算基礎(加重平均で表しております。)

	前連結会計年度 (2024年 3 月31日)	当連結会計年度 (2025年 3 月31日)
割引率	1.0% ~ 1.5%	1.0% ~ 2.0%
長期期待運用収益率	1.5%	1.0% ~ 2.0%
予想昇給率	1.2% ~ 3.5%	1.0% ~ 3.5%

### 3. 複数事業主制度

確定拠出制度と同様に会計処理する、複数事業主制度の企業年金基金制度への要拠出額は、前連結会計年度50百万円、当連結会計年度19百万円であります。

#### (1) 複数事業主制度の直近の積み立て状況

##### 東京金属事業企業年金基金

	前連結会計年度 2024年3月31日現在	当連結会計年度 2025年3月31日現在
年金資産の額	4,420百万円	5,433百万円
年金財政計算上の数理債務の額	4,105	4,827
差引額	315	605

##### 三井物産連合企業年金基金

	前連結会計年度 2024年3月31日現在	当連結会計年度 2025年3月31日現在
年金資産の額	26,186百万円	28,022百万円
年金財政計算上の数理債務の額	23,048	23,580
差引額	3,137	4,441

#### (2) 複数事業主制度の掛金に占める当グループの割合

前連結会計年度（自 2023年4月1日 至 2024年3月31日）

東京金属事業企業年金基金	6.48%
三井物産連合企業年金基金	0.19%

当連結会計年度（自 2024年4月1日 至 2025年3月31日）

東京金属事業企業年金基金	10.16%
三井物産連合企業年金基金	0.19%

#### (3) 補足説明

##### 東京金属事業企業年金基金

上記(1)の差引額の要因は、基本金の額(前連結会計年度315百万円、当連結会計年度605百万円)であります。

##### 三井物産連合企業年金基金

上記(1)の差引額の要因は、基本金の額(前連結会計年度4,136百万円、当連結会計年度5,348百万円)及び未償却過去勤務債務(前連結会計年度 999百万円、当連結会計年度 906百万円)であります。



(税効果会計関係)

## 1 繰延税金資産及び繰延税金負債の発生の主な原因別の内訳

	前連結会計年度 (2024年3月31日)	当連結会計年度 (2025年3月31日)
繰延税金資産		
賞与引当金	93百万円	116百万円
棚卸資産	107	104
退職給付に係る負債	392	379
投資有価証券	162	173
減損損失	32	75
税務上の繰越欠損金(注2)	142	2
その他	202	249
繰延税金資産小計	1,133	1,101
税務上の繰越欠損金に係る評価性引当額(注2)	92	-
将来減算一時差異等の合計に係る評価性引当額	510	526
評価性引当額小計(注1)	602	526
繰延税金資産合計	530	575
繰延税金負債		
その他有価証券評価差額金	947	1,367
未収計上受取配当金	26	84
土地評価差額	72	118
留保金課税	151	269
契約資産	15	-
その他	26	37
繰延税金負債合計	1,239	1,878
繰延税金負債純額	709	1,303

(注) 1. 評価性引当額が76百万円減少しております。この減少の主な内容は、繰越欠損金の解消によるものであります。

## 2. 税務上の繰越欠損金及びその繰延税金資産の繰越期限別の金額

前連結会計年度(2024年3月31日)

	1年内	1年超 2年以内	2年超 3年以内	3年超 4年以内	4年超 5年以内	5年超	合計
税務上の繰越欠損金(a)	-	-	-	-	-	142	142
評価性引当額	-	-	-	-	-	92	92
繰延税金資産(b)	-	-	-	-	-	49	49

(a) 税務上の繰越欠損金は、法定実効税率を乗じた額であります。

(b) 税務上の繰越欠損金142百万円(法定実効税率を乗じた額)について、繰延税金資産49百万円を計上しております。当該繰延税金資産49百万円は将来の課税所得の見込みにより、回収可能と判断し評価性引当額を認識しておりません。

当連結会計年度(2025年3月31日)

	1年内	1年超 2年以内	2年超 3年以内	3年超 4年以内	4年超 5年以内	5年超	合計
税務上の繰越欠損金(a)	-	-	-	-	-	2	2
評価性引当額	-	-	-	-	-	-	-
繰延税金資産(b)	-	-	-	-	-	2	2

(a) 税務上の繰越欠損金は、法定実効税率を乗じた額であります。

(b) 税務上の繰越欠損金2百万円(法定実効税率を乗じた額)について、繰延税金資産2百万円を計上しております。当該繰延税金資産2百万円は将来の課税所得の見込みにより、回収可能と判断し評価性引当額を認識しておりません。

## 2 法定実効税率と税効果会計適用後の法人税等の負担率との間に重要な差異があるときの、当該差異の原因となった主要な項目別の内訳

	前連結会計年度 (2024年3月31日)	当連結会計年度 (2025年3月31日)
法定実効税率 (調整)	30.62%	30.62%
交際費等永久に損金に算入されない項目	1.83	0.50
受取配当金等永久に益金に算入されない項目	1.43	0.43
住民税均等割等	1.32	0.36
子会社の税率差異	4.26	1.05
評価性引当額の増減	0.49	0.33
外国税額等	9.94	0.91
持分法による投資利益	1.40	0.91
負ののれん発生益	-	14.29
留保金課税	7.56	0.17
子会社取得関連費用	-	1.53
その他	0.89	1.29
税効果会計適用後の法人税等の負担率	27.68%	18.03%

## 3 法人税等の税率変更による繰延税金資産、繰延税金負債への金額の影響

「所得税法等の一部を改正する法律(令和7年法律第13号)」が2025年3月31日に国会で成立したことに伴い、当事業年度の繰延税金資産および繰延税金負債の計算に使用した法定実効税率は、回収または支払が見込まれる期間が2026年4月1日以降のものについては前事業年度の30.62%から31.52%に変更されています。

その結果、繰延税金負債の金額(繰延税金資産の金額を控除した金額)が6百万円増加し、その他有価証券評価差額金が7百万円、当事業年度に計上された法人税等調整額が1百万円それぞれ減少しています。

(企業結合等関係)

(取得による企業結合)

- 1.当社は、2024年8月30日開催の取締役会において、株式会社三幸商会の全株式を取得し、同社を子会社化することについて決議いたしました。同日付で株式譲渡契約を締結し、2024年10月1日付で株式の取得を完了しております。

(1) 企業結合の概要

被取得企業の名称及びその事業の内容

被取得企業の名称 株式会社三幸商会 他4社

事業の内容 汎用プラスチック・エンジニアリングプラスチック・溶射材及び関連する成形機、高周波・超音波機器などの国内販売、輸出事業等

企業結合を行った主な理由

株式会社三幸商会は、中京地区に基盤を置く汎用プラスチック・エンジニアリングプラスチック及び溶射材( )を取り扱う専門商社であり、自動車部品・電化製品から半導体関連まで幅広い産業分野の樹脂材料のサプライチェーンに貢献しております。また、海外進出した顧客の事業を支えるため、中国・東南アジア地域に拠点を設け、幅広く材料供給事業を展開しております。

同社が当グループに加わることで、互いが保有する国内外のネットワークを活用し、また技術的な知識と経験を有する人材や、長年に亘り培った優良な取引先など、様々な経営資源を共有し、取扱い商材及び商圏の拡大に加えて、新たな商流の構築やシナジーの創出を図ってまいります。

溶射材とは、産業界で広く利用されている溶射と呼ばれる表面改質技術において使用する金属やセラミックス、サーメットなどの材料です。

企業結合日

2024年10月1日(株式取得日)

企業結合の法的形式

現金を対価とする株式取得

結合後企業の名称

変更ありません。

取得した議決権比率

100%

取得企業を決定するに至った主な根拠

当社が現金を対価として、株式を取得したことによります。

(2) 連結財務諸表に含まれている被取得企業の業績の期間

2024年10月1日から2025年3月31日まで

(3) 被取得企業の取得原価及び対価の種類ごとの内訳

取得の対価	現金	3,700百万円
取得原価		3,700百万円

(4) 主要な取得関連費用の内容及び金額

アドバイザー費用等	213百万円
-----------	--------

## ( 5 ) 発生した負ののれんの金額、発生原因

発生した負ののれん金額

2,137百万円

なお、上記の金額は、当連結会計年度において取得原価の配分が完了していないため、暫定的に算定された金額です。

発生原因

被取得企業の企業結合時の時価純資産が取得原価を上回ったため、その差額を負ののれん発生益として認識しております。

## ( 6 ) 企業結合日に受け入れた資産及び引き受けた負債の額並びにその主な内訳

流動資産	7,244	百万円
固定資産	2,140	
資産合計	9,384	
流動負債	2,890	
固定負債	656	
負債合計	3,546	

## ( 7 ) 企業結合が連結会計年度開始の日に完了したと仮定した場合の当連結会計年度の連結損益計算書に及ぼす影響の概算額及びその算定方法

売上高	5,947	百万円
営業利益	80	
経常利益	283	

## ( 概算額の算定方法 )

企業結合が連結会計年度開始の日に完了したと仮定して算定された売上高及び損益情報と、取得企業の連結損益計算書における売上高及び損益情報との差額を影響額としております。

なお、当該注記は監査証明を受けておりません。

2. 当社は、2024年8月30日開催の取締役会において、当社の連結子会社であるエトー株式会社が株式会社ウエルストンの全株式を取得し、同社を子会社化（孫会社化）することについて決議いたしました。同日付で株式譲渡契約を締結し、2024年11月1日付で株式の取得を完了しております。

## ( 1 ) 企業結合の概要

被取得企業の名称及びその事業の内容

被取得企業の名称 株式会社ウエルストン 他1社

事業の内容 船舶補修部品、陸上発電内燃機部品、食品包装機械、印刷機械及び工作機械などの輸出事業、国内販売、修理等

企業結合を行った主な理由

当社の連結子会社であるエトー株式会社は産業向け精密ファスナー（ねじ類）及び関連機械器具工具の販売を中心とした専門商社として、国内外の顧客を強力にサポートするため、培った経験をもとに品質保証や技術的ノウハウ、サプライチェーンを進化させ、中国・アセアン地区・北米地域に広く海外事業を展開しております。

今般、株式を取得した株式会社ウエルストンは、船舶補修部品の輸出や国内卸しを主体とする専門商社です。同社は設立以来20年以上の業界経験から、幅広い仕入先と東南アジアを中心とした海外の顧客を数多く保有しており、近年拡大を続ける船舶のメンテナンス需要を取り込み、グローバルな事業展開を進めております。

エトー株式会社は株式会社ウエルストンの子会社化することにより、船舶補修部品という新たな市場に参入し事業の多角化を図り、商材の開拓機会を創出することで収益基盤の強化を図ります。

企業結合日

2024年11月1日（株式取得日）

企業結合の法的形式

現金を対価とする株式取得

結合後企業の名称

変更ありません。

取得した議決権比率

100%

取得企業を決定するに至った主な根拠

エトー株式会社が現金を対価として、株式を取得したことによります。

( 2 ) 連結財務諸表に含まれている被取得企業の業績の期間

2024年11月 1 日から2025年3月31日まで

( 3 ) 被取得企業の取得原価及び対価の種類ごとの内訳

取得の対価	現金	1,030百万円
取得原価		1,030百万円

( 4 ) 主要な取得関連費用の内容及び金額

アドバイザリー費用等 15百万円

( 5 ) 発生したのれんの金額、発生原因、償却方法及び償却期間

発生したのれん

262百万円

なお、上記の金額は、当連結会計年度において取得原価の配分が完了していないため、暫定的に算定された金額です。

発生原因

今後の事業展開によって期待される将来の超過収益力です。

償却方法及び償却期間

5 年間にわたる均等償却

( 6 ) 企業結合日に受け入れた資産及び引き受けた負債の額並びにその主な内訳

流動資産	1,548 百万円
固定資産	66
資産合計	1,614
流動負債	847
固定負債	-
負債合計	847

( 7 ) 企業結合が連結会計年度開始の日に完了したと仮定した場合の当連結会計年度の連結損益計算書に及ぼす影響の概算額及びその算定方法

売上高	1,418 百万円
営業利益	146
経常利益	147

( 概算額の算定方法 )

企業結合が連結会計年度開始の日に完了したと仮定して算定された売上高及び損益情報と、取得企業の連結損益計算書における売上高及び損益情報との差額を影響額としております。

なお、当該注記は監査証明を受けておりません。

## (収益認識関係)

## 1. 顧客との契約から生じる収益を分解した情報

顧客との契約から生じる収益を分解した情報は、「注記事項（セグメント情報等）」に記載のとおりであります。

## 2. 顧客との契約から生じる収益を理解するための基礎となる情報

顧客との契約から生じる収益を理解するための基礎となる情報は、「注記事項（重要な収益及び費用の計上基準）」に記載のとおりであります。

## 3. 顧客との契約に基づく履行義務の充足と当該契約から生じるキャッシュ・フローとの関係並びに当連結会計年度末において存在する顧客との契約から翌連結会計年度以降に認識すると見込まれる収益の金額及び時期に関する情報

## (1) 顧客との契約から生じた債権、契約資産及び契約負債

契約資産は、主として一定の期間にわたり履行義務が充足される契約において、収益を認識したが、未請求の作業に係る対価に関連するものであります。当グループでは主に、据付工事契約に関して報告日時点で完了している作業に対する対価のうち、まだ請求を行っていない部分に対する当グループの権利に関係しております。契約資産は権利が無条件になった時点で債権に振り替えられます。これは通常、請求書を顧客に発行した時点です。

契約負債は、主として据付工事契約に関して顧客から受け取った前受対価に関連するものであります。据付工事契約に関する作業が完了した時点でこの金額が収益として認識されます。

受取手形、売掛金及び契約資産のうち、顧客との契約から生じた債権及び契約資産の金額は次のとおりであります。

(単位：百万円)

	前連結会計年度末 (2024年3月31日)	当連結会計年度末 (2025年3月31日)
顧客との契約から生じた債権（期首残高）		
受取手形	341	269
売掛金	13,046	15,408
	13,387	15,677
顧客との契約から生じた債権（期末残高）		
受取手形	269	531
売掛金	15,408	19,666
	15,677	20,197
契約資産（期首残高）	368	347
契約資産（期末残高）	347	694
契約負債（期首残高）	1,596	2,647
契約負債（期末残高）	2,647	1,553

(2) 前連結会計年度及び当連結会計年度に認識した収益の額のうち期首現在の契約負債残高に含まれていた額、及び過去の期間に充足した履行義務から当連結会計年度に認識した収益

前連結会計年度及び当連結会計年度に認識した収益の額のうち、期首現在の契約負債残高に含まれていた額、及び過去の期間に充足した履行義務から当連結会計年度に認識した収益の金額は次のとおりであります。

(単位：百万円)

	前連結会計年度 (自 2023年4月1日 至 2024年3月31日)	当連結会計年度 (自 2024年4月1日 至 2025年3月31日)
期首現在の契約負債残高に含まれていた額	1,254	1,649
過去の期間に充足した履行義務から認識した収益の金額	3	12

(3) 残存履行義務に配分した取引価格

未充足の履行義務に配分した取引価格の金額のうち、将来収益として認識されると見込まれる時期別の内訳は以下のとおりであります。なお、当初の予想残存期間が1年以内の契約については、実務上の便法の規定を適用し、当該開示には含めておりません。当該履行義務は、主に工事請負契約に関わるものであり、残存履行義務に配分した取引価格の総額及び、当該残存履行義務について収益認識が見込まれる期間は、以下の通りであります。

(単位：百万円)

	前連結会計年度 (2024年3月31日)	当連結会計年度 (2025年3月31日)
1年以内	1,079	1,152
1年超2年以内	113	158
2年超3年以内	-	-
3年超	-	-
合計	1,192	1,311

(セグメント情報等)

【セグメント情報】

1. 報告セグメントの概要

当グループの報告セグメントは、当グループの構成単位のうち分離された財務情報が入手可能であり、取締役会が、経営資源の配分の決定および業績を評価するために、定期的に検討を行う対象となっているものであります。

当グループは、本社に製品・グループ別の事業部門を置き、各事業部門は、取り扱う製品・サービスについて国内および海外の包括的な戦略を立案し、事業活動を展開しております。

したがって、当グループは、事業部門を基礎とした製品・サービス別のセグメントから構成されており、「産業設備関連部門」、「産業素材関連部門」及び「機械部品関連部門」の3つの報告セグメントとしております。

「産業設備関連部門」は、重電、鉄鋼、資源開発、その他の関連製品を販売しております。「産業素材関連部門」は樹脂・塗料、複合材料、食品関連製品、溶射材を販売しております。「機械部品関連部門」は、精密ファスナー（ねじ類）および関連機械器具工具、船舶補修部品などの販売や、定荷重ばねなどの製造および販売をしております。

2. 報告セグメントごとの売上高、利益又は損失、資産、負債その他の項目の金額の算定方法

報告されている事業セグメントの会計処理の方法は、「連結財務諸表作成のための基本となる重要な事項」における記載と概ね同一であります。

報告セグメントの利益は、営業利益ベースの数値であります。

セグメント間の内部売上高又は振替高は市場実勢価格に基づいております。



3. 報告セグメントごとの売上高、利益又は損失、資産、負債その他の項目の金額に関する情報及び収益の分解情報  
前連結会計年度(自 2023年4月1日 至 2024年3月31日)

(単位：百万円)

	報告セグメント				調整額 (注) 1	連結財務諸表 計上額 (注) 2
	産業設備 関連部門	産業素材 関連部門	機械部品 関連部門	計		
売上高						
商品の販売等に係る収益	10,099	12,551	18,177	40,828	-	40,828
サービス等に係る収益						
仲介手数料	686	501	2	1,190	-	1,190
その他サービスに係る 収益	1,537	104	-	1,641	-	1,641
顧客との契約から生じる 収益	12,323	13,157	18,180	43,660	-	43,660
その他の収益	-	-	-	-	-	-
外部顧客への売上高	12,323	13,157	18,180	43,660	-	43,660
セグメント間の内部売上高 又は振替高	72	164	671	909	909	-
計	12,395	13,321	18,852	44,569	909	43,660
セグメント利益	212	194	705	1,111	0	1,112
セグメント資産	14,120	7,350	16,798	38,268	11,378	49,646
その他の項目						
減価償却費	95	51	218	365	-	365
有形固定資産及び 無形固定資産の増加額	49	14	170	234	38	273

(注) 1. 調整額の内容は以下のとおりであります。

- (1) セグメント利益の調整額0百万円は、棚卸資産の調整によるものであります。
- (2) セグメント資産の調整額は全社資産であり、その主なものは報告セグメントに帰属しない投資有価証券であります。
- (3) 有形固定資産及び無形固定資産の増加額の調整額38百万円は、主に報告セグメントに帰属しない全社資産にかかる増加額であります。

2. セグメント利益又は損失の報告セグメント合計の金額に、調整額を加えた額は、連結損益計算書の営業利益と一致しております。

当連結会計年度(自 2024年4月1日 至 2025年3月31日)

(単位：百万円)

	報告セグメント				調整額 (注) 1	連結財務諸表 計上額 (注) 2
	産業設備 関連部門	産業素材 関連部門	機械部品 関連部門	計		
売上高						
商品の販売等に係る収益	12,300	18,802	18,787	49,890	-	49,890
サービス等に係る収益						
仲介手数料	888	560	5	1,454	-	1,454
その他サービスに係る 収益	1,555	82	-	1,637	-	1,637
顧客との契約から生じる 収益	14,744	19,444	18,792	52,982	-	52,982
その他の収益	-	-	-	-	-	-
外部顧客への売上高	14,744	19,444	18,792	52,982	-	52,982
セグメント間の内部売上高 又は振替高	125	256	677	1,060	1,060	-
計	14,870	19,701	19,470	54,042	1,060	52,982
セグメント利益	1,038	141	858	2,039	0	2,038
セグメント資産	14,426	16,410	16,236	47,072	10,937	58,010
その他の項目						
減価償却費	87	50	211	349	-	349
のれん償却額	-	-	21	21	-	21
負ののれん発生益	-	2,137	-	2,137	-	2,137
減損損失	6	-	5	11	248	259
有形固定資産及び 無形固定資産の増加額	120	56	140	317	4	321

(注) 1. 調整額の内容は以下のとおりであります。

- (1) セグメント利益の調整額 0 百万円は、棚卸資産の調整によるものであります。
- (2) セグメント資産の調整額は全社資産であり、その主なものは報告セグメントに帰属しない投資有価証券であります。
- (3) 有形固定資産及び無形固定資産の増加額の調整額 4 百万円は、主に報告セグメントに帰属しない全社資産にかかる増加額であります。

2. セグメント利益又は損失の報告セグメント合計の金額に、調整額を加えた額は、連結損益計算書の営業利益と一致しております。

各報告セグメントに属する主な取扱商品・サービスは以下のとおりです。

セグメントの名称	主な取扱商品またはサービスの内容
産業設備関連部門	鉄鋼、非鉄、自動車、化学、造船、プラントエンジニアリングなどの関連機械装置、電気機械設備、検査装置、石油掘削関連機器、石油・天然ガス探鉱技術サービスなどの資源開発機器、電子機器、電子部品及びソフトウェア、計装制御システム、地震・振動計、画像処理装置、航空機搭載電子機器、地上支援電子機器、航空機用機材、航法装置などを販売
産業素材関連部門	複合材料製造設備、繊維加工機械、食肉加工機、樹脂加工機械、塗装設備、測定・分析装置、食品用副資材、エンジニアリングプラスチック、樹脂、塗料、溶射材、建設用資材、合成複合材料、鋳鍛造品などを販売
機械部品関連部門	精密ファスナー（ねじ類）および関連機械器具工具、船舶補修部品、定荷重ばね、ぜんまい、ステンレス製各種ばね類などを販売

## 【関連情報】

前連結会計年度(自 2023年4月1日 至 2024年3月31日)

## 1. 製品及びサービスごとの情報

セグメント情報に同様の情報を開示しているため、記載を省略しております。

## 2. 地域ごとの情報

## (1) 売上高

(単位：百万円)

日本	米州		欧州	アジア	その他	合計
	米国	その他				
23,052	6,226	3,034	1,543	9,591	211	43,660

## (2) 有形固定資産

本邦に所在している有形固定資産の金額が連結貸借対照表の有形固定資産の金額の90%を超えるため、記載を省略しております。

## 3. 主要な顧客ごとの情報

外部顧客への売上高のうち、連結損益計算書の売上高の10%以上を占める相手先がないため、記載はありません。

当連結会計年度(自 2024年4月1日 至 2025年3月31日)

## 1. 製品及びサービスごとの情報

セグメント情報に同様の情報を開示しているため、記載を省略しております。

## 2. 地域ごとの情報

## (1) 売上高

(単位：百万円)

日本	米州		欧州	アジア	その他	合計
	米国	その他				
31,473	6,064	2,593	313	12,165	373	52,982

## (2) 有形固定資産

(単位：百万円)

日本	米州	欧州	アジア	その他	合計
2,223	13	18	246	-	2,501

## 3. 主要な顧客ごとの情報

外部顧客への売上高のうち、連結損益計算書の売上高の10%以上を占める相手先がないため、記載はありません。

## 【報告セグメントごとの固定資産の減損損失に関する情報】

前連結会計年度(自 2023年4月1日 至 2024年3月31日)

該当事項はありません。

当連結会計年度(自 2024年4月1日 至 2025年3月31日)

各報告セグメントに分配していない全社資産に含まれる保養所と自動運転開発投資については、当連結会計年度において、減損損失として特別損失に計上しております。

保養所については、売却の意思決定を行ったこと及び市場価額が著しく下落していたことから、帳簿価額を回収可能価額まで減額し79百万円を、自動運転開発投資については、回収に想定以上の時間がかかる見込みとなったことから168百万円を、減損損失として特別損失に計上しております。

【報告セグメントごとののれんの償却額及び未償却残高に関する情報】

前連結会計年度(自 2023年4月1日 至 2024年3月31日)

該当事項はありません。

当連結会計年度(自 2024年4月1日 至 2025年3月31日)

機械部品関連部門において、262百万円ののれんが発生しております。これは、連結子会社である株式会社ウエルストンを取得したことによるものです。

【報告セグメントごとの負ののれん発生益に関する情報】

前連結会計年度(自 2023年4月1日 至 2024年3月31日)

該当事項はありません。

当連結会計年度(自 2024年4月1日 至 2025年3月31日)

産業素材関連部門において、2,137百万円の負ののれん発生益を計上しております。これは、連結子会社である株式会社三幸商会を取得したことによるものです。

【関連当事者情報】

前連結会計年度(自 2023年 4 月 1 日 至 2024年 3 月31日)

1．関連当事者との取引

連結財務諸表提出会社と関連当事者との取引

該当事項はありません。

2．親会社又は重要な関連会社に関する注記

(1) 重要な関連会社の要約財務情報

当連結会計年度において、重要な関連会社はA B B 日本ベーレー株式会社であり、その要約財務諸表は以下のとおりであります。

	A B B 日本ベーレー株式会社
流動資産合計	3,460百万円
固定資産合計	2,280百万円
流動負債合計	1,367百万円
固定負債合計	161百万円
純資産合計	4,212百万円
売上高	4,192百万円
税引前当期純利益	351百万円
当期純利益	242百万円

当連結会計年度(自 2024年 4 月 1 日 至 2025年 3 月31日)

1．関連当事者との取引

連結財務諸表提出会社と関連当事者との取引

該当事項はありません。

2．親会社又は重要な関連会社に関する注記

(1) 重要な関連会社の要約財務情報

当連結会計年度において、重要な関連会社はA B B 日本ベーレー株式会社であり、その要約財務諸表は以下のとおりであります。

	A B B 日本ベーレー株式会社
流動資産合計	4,103百万円
固定資産合計	2,190百万円
流動負債合計	1,404百万円
固定負債合計	165百万円
純資産合計	4,723百万円
売上高	4,170百万円
税引前当期純利益	737百万円
当期純利益	511百万円

( 1 株当たり情報)

	前連結会計年度 (自 2023年4月1日 至 2024年3月31日)	当連結会計年度 (自 2024年4月1日 至 2025年3月31日)
1株当たり純資産額	2,083.59円	2,401.99円
1株当たり当期純利益	93.86円	301.69円

(注) 1. 潜在株式調整後1株当たり当期純利益については、潜在株式が存在しないため記載しておりません。  
2. 1株当たり当期純利益の算定上の基礎は、以下のとおりであります。

	前連結会計年度 (自 2023年4月1日 至 2024年3月31日)	当連結会計年度 (自 2024年4月1日 至 2025年3月31日)
1株当たり当期純利益		
親会社株主に帰属する当期純利益	1,156百万円	3,717百万円
普通株主に帰属しない金額	-	-
普通株式に係る親会社株主に帰属する 当期純利益	1,156百万円	3,717百万円
期中平均株式数	12,323千株	12,321千株

## 【連結附属明細表】

## 【社債明細表】

会社名	銘柄	発行年月日	当期首残高 (百万円)	当期末残高 (百万円)	利率(%)	担保	償還期限
株式会社 三幸商会	第12回無担保社債 (株式会社三菱 UFJ銀行保証付・ 適格機関投資家限 定)(注)2	年月日 2022.9.30	-	100 (-)	0.41	なし	年月日 2027.9.30
合計	-	-	-	100 (-)	-	-	-

(注) 1. ( )内書は、1年以内の償還予定額であります。

2. 株式会社三幸商会は当連結会計年度中に株式の取得により連結の範囲に含まれることとなったため、当期首残高の記載はありません。

3. 連結決算日後5年以内における1年ごとの償還予定額の総額は以下のとおりであります。

1年以内 (百万円)	1年超2年以内 (百万円)	2年超3年以内 (百万円)	3年超4年以内 (百万円)	4年超5年以内 (百万円)
-	-	100	-	-

## 【借入金等明細表】

区分	当期首残高 (百万円)	当期末残高 (百万円)	平均利率 (%)	返済期限
短期借入金	3,091	6,237	1.30	-
1年以内に返済予定の長期借入金	616	340	1.03	-
1年以内に返済予定のリース債務	93	117	2.96	-
長期借入金(1年以内に返済予定のものを除く。)	400	731	1.10	2026年～2030年
リース債務(1年以内に返済予定のものを除く。)	64	120	2.55	2026年～2030年
合計	4,266	7,546	-	-

(注) 1. 「平均利率」については、借入金等の期末残高に対する加重平均利率を記載しております。

2. リース債務の平均利率については、リース料総額に含まれる利息相当額を控除する前の金額でリース債務を連結貸借対照表に計上しているため、記載している平均利率は使用権資産に係るものであります。

3. 長期借入金及びリース債務(1年以内に返済予定のものを除く。)の連結決算日後5年間の返済予定額は以下のとおりであります。

	1年超2年以内 (百万円)	2年超3年以内 (百万円)	3年超4年以内 (百万円)	4年超5年以内 (百万円)	5年超 (百万円)
長期借入金	341	140	140	110	-
リース債務	77	36	6	1	-

## 【資産除去債務明細表】

当連結会計年度期首及び当連結会計年度末における資産除去債務の金額が、当連結会計年度期首及び当連結会計年度末における負債及び純資産の合計額の100分の1以下であるため、連結財務諸表規則第92条の2の規定により記載を省略しております。

(2) 【その他】

当連結会計年度における半期情報等

	中間連結 会計期間	当連結会計年度
売上高 (百万円)	21,277	52,982
税金等調整前中間(当期)純利益 (百万円)	1,050	4,580
親会社株主に帰属する中間(当期)純利益 (百万円)	767	3,717
1株当たり中間(当期)純利益 (円)	62.29	301.69



## 2 【財務諸表等】

## (1) 【財務諸表】

## 【貸借対照表】

(単位：百万円)

	前事業年度 (2024年 3 月31日)	当事業年度 (2025年 3 月31日)
資産の部		
流動資産		
現金及び預金	1,278	935
受取手形	<sup>2</sup> 126	79
電子記録債権	<sup>2</sup> 1,239	852
売掛金	<sup>3</sup> 9,783	<sup>3</sup> 10,738
商品及び製品	1,223	1,777
前渡金	2,224	1,022
前払費用	68	81
短期貸付金	<sup>3</sup> 164	<sup>3</sup> 116
その他	<sup>3</sup> 1,032	<sup>3</sup> 1,203
貸倒引当金	2	63
流動資産合計	17,139	16,745
固定資産		
有形固定資産		
建物	95	52
構築物	1	-
機械及び装置	1	1
車両運搬具	0	0
工具、器具及び備品	32	21
リース資産	17	7
土地	3	3
有形固定資産合計	153	86
無形固定資産		
借地権	62	-
ソフトウェア	29	23
無形固定資産合計	91	23
投資その他の資産		
投資有価証券	5,555	5,896
関係会社株式	15,120	19,045
出資金	145	146
関係会社出資金	574	574
長期前払費用	144	2
長期貸付金	0	113
差入保証金	309	292
その他	4	4
貸倒引当金	4	4
投資その他の資産合計	21,849	26,070
固定資産合計	22,094	26,180
資産合計	39,233	42,926

(単位：百万円)

	前事業年度 (2024年3月31日)	当事業年度 (2025年3月31日)
負債の部		
流動負債		
電子記録債務	2 186	89
買掛金	3 7,543	3 7,714
短期借入金	3、4 10,516	3、4 15,167
未払金	3 122	3 166
未払法人税等	57	161
未払費用	5	3
契約負債	2,180	926
賞与引当金	99	160
その他	129	152
流動負債合計	20,842	24,543
固定負債		
長期借入金	400	410
繰延税金負債	726	888
退職給付引当金	695	678
その他	14	6
固定負債合計	1,837	1,983
負債合計	22,679	26,527
純資産の部		
株主資本		
資本金	5,496	5,496
資本剰余金		
資本準備金	5,096	5,096
その他資本剰余金	12	-
資本剰余金合計	5,109	5,096
利益剰余金		
利益準備金	356	356
その他利益剰余金		
建物圧縮積立金	13	-
別途積立金	242	242
繰越利益剰余金	3,635	2,866
利益剰余金合計	4,246	3,464
自己株式	669	277
株主資本合計	14,182	13,780
評価・換算差額等		
その他有価証券評価差額金	2,352	2,605
繰延ヘッジ損益	19	13
評価・換算差額等合計	2,371	2,619
純資産合計	16,554	16,399
負債純資産合計	39,233	42,926

## 【損益計算書】

(単位：百万円)

	前事業年度 (自 2023年 4 月 1 日 至 2024年 3 月31日)	当事業年度 (自 2024年 4 月 1 日 至 2025年 3 月31日)
売上高	1 11,843	1 13,201
売上原価	1 8,826	1 9,616
売上総利益	3,017	3,584
販売費及び一般管理費		
役員報酬	123	137
従業員給料及び賞与	1,125	1,175
賞与引当金繰入額	99	160
退職給付費用	116	100
福利厚生費	297	319
交際費	49	36
旅費及び交通費	141	155
通信費	26	22
地代家賃	252	249
減価償却費	39	34
業務委託費	165	155
その他	485	653
販売費及び一般管理費合計	1 2,922	1 3,201
営業利益	94	383
営業外収益		
受取利息	1 1	1 2
受取配当金	1 1,190	1 982
その他	1 11	1 8
営業外収益合計	1,203	993
営業外費用		
支払利息	1 64	1 122
為替差損	-	15
支払手数料	-	17
その他	0	1
営業外費用合計	64	157
経常利益	1,233	1,220
特別利益		
固定資産売却益	-	3
投資有価証券売却益	145	108
子会社清算益	18	-
その他	-	5
特別利益合計	164	117
特別損失		
固定資産除却損	-	2
減損損失	-	254
投資有価証券売却損	0	1
支店閉鎖損失	15	-
特別損失合計	15	258
税引前当期純利益	1,382	1,078
法人税、住民税及び事業税	43	141
法人税等調整額	31	41
法人税等合計	12	182
当期純利益	1,369	895

【株主資本等変動計算書】

前事業年度(自 2023年 4 月 1 日 至 2024年 3 月31日)

(単位：百万円)

	株主資本							
	資本金	資本剰余金			利益剰余金			
		資本準備金	その他資本剰余金	資本剰余金合計	利益準備金	その他利益剰余金		
						建物圧縮積立金	別途積立金	繰越利益剰余金
当期首残高	5,496	5,096	4	5,101	356	13	242	3,269
当期変動額								
剰余金の配当								1,004
建物圧縮積立金の取崩						0		0
当期純利益								1,369
自己株式の取得								
自己株式の処分			8	8				
自己株式の消却								
株主資本以外の項目の 当期変動額（純額）								
当期変動額合計	-	-	8	8	-	0	-	366
当期末残高	5,496	5,096	12	5,109	356	13	242	3,635

	株主資本			評価・換算差額等			純資産合計
	利益剰余金	自己株式	株主資本合計	その他 有価証券 評価差額金	繰延ヘッジ 損益	評価・換算 差額等合計	
	利益剰余金 合計						
当期首残高	3,881	680	13,798	1,439	3	1,442	15,240
当期変動額							
剰余金の配当	1,004		1,004				1,004
建物圧縮積立金の取崩			-				-
当期純利益	1,369		1,369				1,369
自己株式の取得		0	0				0
自己株式の処分		11	19				19
自己株式の消却			-				-
株主資本以外の項目の 当期変動額（純額）				912	16	928	928
当期変動額合計	365	11	384	912	16	928	1,313
当期末残高	4,246	669	14,182	2,352	19	2,371	16,554

当事業年度(自 2024年4月1日 至 2025年3月31日)

(単位：百万円)

	株主資本							
	資本金	資本剰余金			利益剰余金			
		資本準備金	その他資本剰余金	資本剰余金合計	利益準備金	その他利益剰余金		
						建物圧縮積立金	別途積立金	繰越利益剰余金
当期首残高	5,496	5,096	12	5,109	356	13	242	3,635
当期変動額								
剰余金の配当								1,122
建物圧縮積立金の取崩						13		13
当期純利益								895
自己株式の取得								
自己株式の処分			9	9				
自己株式の消却			21	21				555
株主資本以外の項目の 当期変動額（純額）								
当期変動額合計	-	-	12	12	-	13	-	769
当期末残高	5,496	5,096	-	5,096	356	-	242	2,866

	株主資本			評価・換算差額等			純資産合計
	利益剰余金	自己株式	株主資本合計	その他 有価証券 評価差額金	繰延ヘッジ 損益	評価・換算 差額等合計	
	利益剰余金 合計						
当期首残高	4,246	669	14,182	2,352	19	2,371	16,554
当期変動額							
剰余金の配当	1,122		1,122				1,122
建物圧縮積立金の取崩			-				-
当期純利益	895		895				895
自己株式の取得		198	198				198
自己株式の処分		12	22				22
自己株式の消却	555	577	-				-
株主資本以外の項目の 当期変動額（純額）				253	5	247	247
当期変動額合計	782	391	402	253	5	247	155
当期末残高	3,464	277	13,780	2,605	13	2,619	16,399

【注記事項】

(重要な会計方針)

1 資産の評価基準及び評価方法

(1) 有価証券の評価基準及び評価方法

子会社株式及び関連会社株式……移動平均法による原価法によっております。

その他有価証券

市場価格のない株式等以外のもの

時価法(評価差額は全部純資産直入法により処理、売却原価は移動平均法により処理)によっております。

市場価格のない株式等

移動平均法による原価法によっております。

(2) デリバティブの評価基準及び評価方法

デリバティブ ………時価法によっております。

(3) 棚卸資産の評価基準及び評価方法

総平均法による原価法(貸借対照表価額は収益性の低下に基づく簿価切下げの方法により算定)によっております。ただし一部個別受注品については個別法による原価法(貸借対照表価額は収益性の低下に基づく簿価切下げの方法により算定)によっております。

2 固定資産の減価償却の方法

(1) 有形固定資産(リース資産を除く)……定率法を採用しております。ただし、1998年4月1日以降に取得した建物(附属設備を除く)並びに2016年4月1日以降に取得した建物附属設備及び構築物については定額法を採用しております。

(2) 無形固定資産(リース資産を除く)……定額法を採用しております。

なお、自社利用のソフトウェアについては、社内における利用可能期間(5年)に基づく定額法を採用しております。

(3) リース資産

リース期間を耐用年数とし、残存価額を零とする定額法を採用しております。

3 外貨建の資産及び負債の本邦通貨への換算基準

外貨建金銭債権債務は、期末日の直物為替相場により円貨に換算し、換算差額は損益として処理しております。

4 引当金の計上基準

(1) 貸倒引当金

債権の貸倒による損失に備えるため、一般債権については貸倒実績率により、貸倒懸念債権等特定の債権については個別に回収可能性を勘案し、回収不能見込額を計上しております。

(2) 賞与引当金

従業員の賞与の支給に備えるため、支給見込額に基づき計上しております。

(3) 退職給付引当金

従業員の退職給付に備えるため、当事業年度末における退職給付債務及び年金資産の見込み額に基づき計上しております。

退職給付見込額の期間帰属方法

退職給付債務の算定にあたり、退職給付見込額を当事業年度末までの期間に帰属させる方法については、給付算定式基準によっております。

数理計算上の差異の費用処理方法

数理計算上の差異については、各事業年度の発生時における従業員の平均残存勤務期間以内の一定の年数(8年)による定額法により按分した額をそれぞれ発生の翌事業年度から費用処理しております。

## 5 重要な収益及び費用の計上基準

### (1)商品の販売等に係る収益

商品の販売等に係る収益には、卸売、小売、製造・加工を通じた基幹産業関連、電子・制御システム関連、産業素材関連、機械部品関連の機械装置・機械設備・機器・部品・資材等の販売が含まれております。

当社は、これらの収益を個々の契約内容に応じ、引渡、出荷、または検収時点など、約束した商品を顧客に移転することによって履行義務を充足した時点で認識しております。

長期の据付工事契約については、一定の条件を満たす場合、収益と原価を一定期間にわたり履行義務が充足されることによって認識しております。履行義務が充足される進捗度は、工事契約等に必要な見積総原価に対する現在までにかかった工事原価の割合、又は顧客による出来高検収の割合に基づいて算定しております。当初の収益の見積り、完成までの進捗状況に変更が生じる可能性がある場合、見積りの見直しを行っております。工事契約に係る収益に金額的重要性はないため、「商品の販売等に係る収益」に含めて表示しております。

### (2)サービス等に係る収益

サービス等に係る収益には、仲介取引に係る手数料、及び修理・調整・定期検査・保守・維持等に係るサービスが含まれております。

仲介取引としての手数料、及び修理・調整・定期検査サービスについては、契約及び関連する法令・判例・取引慣行等に基づいて、顧客から対価の支払いを受ける権利を得たと判断される役務提供完了時に収益を認識しております。

保守・維持サービスについては、日常的又は反復的なサービスであり、契約に基づき顧客にサービスが提供される時間の経過に応じて履行義務が充足されると判断しており、役務を提供する期間にわたり顧客との契約において約束された金額を按分し収益を認識しております。

### (3)本人と代理人の区分の判定

当社が本人として取引を行っているかの評価に際し、当社が商品等を顧客に提供する前に支配しているかどうかの判定を行っております。判定にあたっては、顧客に対する商品又はサービスの提供についての主たる責任の有無、在庫リスクの負担の有無、販売価格設定における裁量権の有無等を考慮しております。

当社が本人として取引を行っている場合には、収益を顧客から受け取る対価の総額で表示しており、当社が代理人として取引を行っている場合には、顧客から受け取る対価の総額から商品等の仕入先に支払う額を控除した純額で売上高を認識しております。

## 6 その他財務諸表作成のための基本となる重要な事項

### (1) ヘッジ会計の方法

#### ヘッジ会計の方法

繰延ヘッジ処理を採用しております。

なお、為替予約については振当処理の要件を満たしている場合は、振当処理を採用しております。

また、金利スワップの特例処理の要件を満たすものについては、特例処理を採用しております。

#### ヘッジ手段とヘッジ対象

ヘッジ手段...為替予約、金利スワップ

ヘッジ対象...外貨建金銭債権債務、外貨建予定取引、借入金

#### ヘッジ方針

社内管理制度に基づき、経理部にて契約の管理を行い、為替変動リスク及び金利変動リスクをヘッジしております。

#### ヘッジ有効性評価の方法

為替予約については、ヘッジ対象の通貨種別、期日、金額の同一性を確認することにより有効性を判定しております。

ただし、特例処理によっている金利スワップについては、想定元本、利息の受払条件及び契約期間がヘッジ対象となる借入金とほぼ同一であることから、有効性の評価を省略しております。

### (2) 退職給付に係る会計処理

退職給付に係る未認識数理計算上の差異及び未認識過去勤務費用の未処理額の会計処理の方法は、連結財務諸表におけるこれらの会計処理の方法と異なっております。

### (重要な会計上の見積り)

#### 1. 繰延税金資産の回収可能性

繰延税金負債と相殺前の繰延税金資産164百万円は、将来減算一時差異等を使用できるだけの課税所得等が稼得される可能性が高いと見込まれる範囲内で計上しています。

当該繰延税金資産の回収可能性は、一時差異等の解消タイミングを含めた将来の課税所得等が稼得される見込に基づいており、将来の課税所得の見込みには、受注状況を考慮した予算等、外部要因を織り込んでいます。

将来の課税所得等は、当社の予算等に基づき見積もっていますが、当社の業績や経営環境の変化によっては見積りとの差異が発生する可能性があります。

### (会計方針の変更)

(「法人税、住民税及び事業税等に関する会計基準」の適用)

「法人税、住民税及び事業税等に関する会計基準」(企業会計基準第27号 2022年10月28日。以下「2022年改正会計基準」という。)等を当事業年度の期首から適用しております。

法人税等の計上区分に関する改正については、2022年改正会計基準第20 - 3項ただし書きに定める経過的な取扱いに従っております。なお、当該会計方針の変更が財務諸表に与える影響はありません。



## (貸借対照表関係)

## 1 偶発債務

	前事業年度 (2024年3月31日)	当事業年度 (2025年3月31日)
銀行借入等に対する保証債務		
Kyokuto Boeki Kaisha	151百万円	224百万円
Mexico, S.A. de C.V.	(1,000千US\$)	(1,500千US\$)

## 2 期末日満期手形等

期末日満期手形等の会計処理については、満期日をもって決済処理をしております。なお、前事業年度の末日が金融機関の休日であったため、次の期末日満期手形等が期末残高に含まれております。

	前事業年度 (2024年3月31日)	当事業年度 (2025年3月31日)
受取手形	22百万円	- 百万円
電子記録債権	87	-
電子記録債務	4	-

## 3 関係会社に対する金銭債権及び金銭債務

区分掲記されたもの以外で各科目に含まれている関係会社に対するものは次のとおりであります。

	前事業年度 (2024年3月31日)	当事業年度 (2025年3月31日)
短期金銭債権	822百万円	920百万円
短期金銭債務	8,058	10,346

## 4 当社は運転資金の効率的な調達を行うため取引銀行と当座貸越契約及び貸出コミットメント契約を締結しております。これらの契約に基づく借入未実行残高は次のとおりであります。

	前事業年度 (2024年3月31日)	当事業年度 (2025年3月31日)
当座貸越極度額及び 貸出コミットメントの総額	4,015百万円	7,515百万円
借入実行残高	2,200	4,800
差引額	1,815	2,715

(損益計算書関係)

1 関係会社との取引高

	前事業年度 (自 2023年 4 月 1 日 至 2024年 3 月31日)	当事業年度 (自 2024年 4 月 1 日 至 2025年 3 月31日)
営業取引による取引高		
売上高	248百万円	273百万円
仕入高	569	564
販売費及び一般管理費	75	53
営業取引以外の取引高	1,019	799

(有価証券関係)

前事業年度(2024年 3 月31日)

子会社株式及び関連会社株式(貸借対照表計上額 子会社株式15,066百万円、関連会社株式54百万円)は、市場価格のない株式等のため時価の記載をしておりません。

当事業年度(2025年 3 月31日)

子会社株式及び関連会社株式(貸借対照表計上額 子会社株式18,991百万円、関連会社株式54百万円)は、市場価格のない株式等のため時価の記載をしておりません。

(税効果会計関係)

## 1 繰延税金資産及び繰延税金負債の発生の主な原因別の内訳

	前事業年度 (2024年3月31日)	当事業年度 (2025年3月31日)
繰延税金資産		
賞与引当金	30百万円	49百万円
棚卸資産	16	16
退職給付引当金	213	213
投資有価証券	144	144
関係会社株式評価損	253	260
減損損失	32	71
税務上の繰越欠損金(注2)	105	2
その他	75	119
繰延税金資産小計	870	878
税務上の繰越欠損金に係る評価性引当額(注2)	55	-
将来減算一時差異等の合計に係る評価性引当額	660	713
評価性引当額小計(注1)	716	713
繰延税金資産合計	153	164
繰延税金負債		
その他有価証券評価差額金	839	962
未収計上受取配当金	26	84
建物圧縮積立金	5	-
その他	8	5
繰延税金負債合計	880	1,053
繰延税金負債純額	726	888

(注) 1. 評価性引当額が3百万円減少しております。この減少の主な内容は、繰越欠損金が減少したことによるものであります。

## 2. 税務上の繰越欠損金及びその繰延税金資産の繰越期限の金額

前事業年度(2024年3月31日)

	1年内	1年超 2年以内	2年超 3年以内	3年超 4年以内	4年超 5年以内	5年超	合計
税務上の繰越欠損金(a)	-	-	-	-	-	105	105
評価性引当額	-	-	-	-	-	55	55
繰延税金資産(b)	-	-	-	-	-	49	49

(a) 税務上の繰越欠損金は、法定実効税率を乗じた額であります。

(b) 税務上の繰越欠損金105百万円(法定実効税率を乗じた額)について、繰延税金資産49百万円を計上しております。当該繰延税金資産49百万円は将来の課税所得の見込みにより、回収可能と判断し評価性引当額を認識しておりません。

当事業年度(2025年3月31日)

	1年内	1年超 2年以内	2年超 3年以内	3年超 4年以内	4年超 5年以内	5年超	合計
税務上の繰越欠損金(a)	-	-	-	-	-	2	2
評価性引当額	-	-	-	-	-	-	-
繰延税金資産(b)	-	-	-	-	-	2	2

(a) 税務上の繰越欠損金は、法定実効税率を乗じた額であります。

(b) 税務上の繰越欠損金2百万円(法定実効税率を乗じた額)について、繰延税金資産2百万円を計上しております。当該繰延税金資産2百万円は将来の課税所得の見込みにより、回収可能と判断し評価性引当額を認識しておりません。

2 法定実効税率と税効果会計適用後の法人税等の負担率との間に重要な差異があるときの、当該差異の原因となった主要な項目別の内訳

	前事業年度 (2024年3月31日)	当事業年度 (2025年3月31日)
法定実効税率	30.62%	30.62%
(調整)		
交際費等永久に損金に算入されない項目	0.90	0.94
受取配当金等永久に益金に算入されない項目	23.79	16.45
住民税均等割等	1.05	0.93
評価性引当額の増減	8.50	0.28
外国税額等	2.07	2.33
その他	1.45	1.16
税効果会計適用後の法人税等の負担率	0.90%	16.94%

3 法人税等の税率変更による繰延税金資産、繰延税金負債への金額の影響

「所得税法等の一部を改正する法律(令和7年法律第13号)」が2025年3月31日に国会で成立したことに伴い、当事業年度の繰延税金資産および繰延税金負債の計算に使用した法定実効税率は、回収または支払が見込まれる期間が2026年4月1日以降のものについては前事業年度の30.62%から31.52%に変更されています。

その結果、繰延税金負債の金額(繰延税金資産の金額を控除した金額)および、その他有価証券評価差額金に軽微な影響があります。

(収益認識関係)

顧客との契約から生じる収益を理解するための基礎となる情報は、連結財務諸表「注記事項(収益認識関係)」に同一の内容を記載しているので、注記を省略しております。

【附属明細表】

【有形固定資産等明細表】

(単位：百万円)

区分	資産の種類	当期首残高	当期増加額	当期減少額	当期償却額	当期末残高	減価償却累計額
有形固定資産	建物	95	1	37 (35)	7	52	281
	構築物	1	-	1 (1)	0	-	-
	機械及び装置	1	-	0	0	1	12
	車両運搬具	0	-	-	-	0	0
	工具、器具及び備品	32	5	6 (6)	11	21	255
	リース資産	17	-	0	9	7	44
	土地	3	-	-	-	3	-
	計	153	7	46 (43)	27	86	594
無形固定資産	借地権	62	-	62 (42)	-	-	-
	ソフトウェア	29	-	-	6	23	-
	計	91	-	62 (42)	6	23	-

(注) 当期減少額の( )内は内書きで、減損損失の計上額であります。

【引当金明細表】

(単位：百万円)

科目	当期首残高	当期増加額	当期減少額	当期末残高
貸倒引当金	6	67	6	67
賞与引当金	99	160	99	160

(2) 【主な資産及び負債の内容】

連結財務諸表を作成しているため、記載を省略しております。

(3) 【その他】

該当事項はありません。

## 第 6 【提出会社の株式事務の概要】

事業年度	4月1日から3月31日まで
定時株主総会	6月中
基準日	3月31日
剰余金の配当の基準日	3月31日 9月30日
1単元の株式数	100株
単元未満株式の買取り・買増し	
取扱場所	(特別口座) 東京都千代田区丸の内一丁目4番1号 三井住友信託銀行株式会社 証券代行部
株主名簿管理人	(特別口座) 東京都千代田区丸の内一丁目4番1号 三井住友信託銀行株式会社
取次所	
買取・買増手数料	無料
公告掲載方法	電子公告の方法により、当社ウェブサイト( <a href="https://www.kbk.co.jp">https://www.kbk.co.jp</a> )に掲載して行う。ただし、事故その他やむをえない事由によって電子公告による公告をすることが出来ない場合は、東京都において発行される日本経済新聞に掲載して行う。
株主に対する特典	なし

(注) 当社定款の定めにより、単元未満株主は、会社法第189条第2項各号に掲げる権利、会社法第166条第1項の規定による請求をする権利、株主の有する株式数に応じて募集株式の割当ておよび募集新株予約権の割当てを受ける権利並びに単元未満株式の売渡請求をする権利以外の権利を有しておりません。

## 第7 【提出会社の参考情報】

### 1 【提出会社の親会社等の情報】

当社には、親会社等はありません。

### 2 【その他の参考情報】

当事業年度の開始日から有価証券報告書提出日までの間に、次の書類を提出しております。

#### (1) 有価証券報告書及びその添付書類、有価証券報告書の確認書

事業年度(第104期)(自 2023年4月1日 至 2024年3月31日)2024年6月19日関東財務局長に提出

#### (2) 内部統制報告書及びその添付書類

2024年6月19日関東財務局長に提出

#### (3) 半期報告書、半期報告書の確認書

(第105期中)(自 2024年4月1日 至 2024年9月30日)2024年11月11日関東財務局長に提出

#### (4) 臨時報告書

2024年6月24日関東財務局長に提出

企業内容等の開示に関する内閣府令第19条第2項第9号の2（株主総会における議決権行使の結果）に基づく臨時報告書であります。

2025年2月13日関東財務局長に提出

企業内容等の開示に関する内閣府令第19条第2項第8号の2（子会社取得の決定）に基づく臨時報告書であります。

2025年2月13日関東財務局長に提出

企業内容等の開示に関する内閣府令第19条第2項第19号（連結会社の財政状態、経営成績及びキャッシュ・フローの状況に著しい影響を与える事象）に基づく臨時報告書であります。

#### (5) 自己株券買付状況報告書

2025年3月17日、2025年4月14日、2025年5月14日、2025年6月12日関東財務局長に提出

## 第二部 【提出会社の保証会社等の情報】

該当事項はありません。



## 独立監査人の監査報告書及び内部統制監査報告書

2025年 6 月24日

極東貿易株式会社  
取締役会 御中

有限責任 あずさ監査法人

東京事務所

指定有限責任社員  
業 務 執 行 社 員      公認会計士      金   子   能   周

指定有限責任社員  
業 務 執 行 社 員      公認会計士      木   村   純   一

### < 連結財務諸表監査 >

#### 監査意見

当監査法人は、金融商品取引法第193条の2第1項の規定に基づく監査証明を行うため、「経理の状況」に掲げられている極東貿易株式会社の2024年4月1日から2025年3月31日までの連結会計年度の連結財務諸表、すなわち、連結貸借対照表、連結損益計算書、連結包括利益計算書、連結株主資本等変動計算書、連結キャッシュ・フロー計算書、連結財務諸表作成のための基本となる重要な事項、その他の注記及び連結附属明細表について監査を行った。

当監査法人は、上記の連結財務諸表が、我が国において一般に公正妥当と認められる企業会計の基準に準拠して、極東貿易株式会社及び連結子会社の2025年3月31日現在の財政状態並びに同日をもって終了する連結会計年度の経営成績及びキャッシュ・フローの状況を、全ての重要な点において適正に表示しているものと認める。

#### 監査意見の根拠

当監査法人は、我が国において一般に公正妥当と認められる監査の基準に準拠して監査を行った。監査の基準における当監査法人の責任は、「連結財務諸表監査における監査人の責任」に記載されている。当監査法人は、我が国における職業倫理に関する規定に従って、会社及び連結子会社から独立しており、また、監査人としてのその他の倫理上の責任を果たしている。当監査法人は、意見表明の基礎となる十分かつ適切な監査証拠を入手したと判断している。

## 監査上の主要な検討事項

監査上の主要な検討事項とは、当連結会計年度の連結財務諸表の監査において、監査人が職業的専門家として特に重要であると判断した事項である。監査上の主要な検討事項は、連結財務諸表全体に対する監査の実施過程及び監査意見の形成において対応した事項であり、当監査法人は、当該事項に対して個別に意見を表明するものではない。

極東貿易株式会社における繰延税金資産の回収可能性に関する判断の妥当性	
監査上の主要な検討事項の内容及び決定理由	監査上の対応
<p>極東貿易株式会社の連結貸借対照表において、繰延税金負債1,562百万円が計上されている。</p> <p>連結財務諸表の注記事項（税効果会計関係）に記載のとおり、繰延税金負債と相殺前の繰延税金資産の金額は575百万円であり、将来減算一時差異及び税務上の繰越欠損金に係る繰延税金資産の総額1,101百万円から評価性引当額526百万円を控除したものである。また、財務諸表の注記事項（税効果会計関係）に記載のとおり、極東貿易株式会社において計上された繰延税金資産の総額及び評価性引当額はそれぞれ878百万円及び713百万円である。</p> <p>繰延税金資産は、「繰延税金資産の回収可能性に関する適用指針」（企業会計基準委員会 企業会計基準適用指針第26号）に基づき、その回収可能性を判断し、将来にわたり税金負担額を軽減することが認められる範囲内で計上する。</p> <p>極東貿易株式会社における繰延税金資産の回収可能性の判断は、経営者が作成した事業計画を基礎として行われる。当該事業計画に含まれる受注状況等を考慮した売上高の見込みは経営環境の変化により影響を受けることから高い不確実性を伴う。以上から、当監査法人は、極東貿易株式会社における繰延税金資産の回収可能性に関する判断の妥当性が、当連結会計年度の連結財務諸表監査において特に重要であり、監査上の主要な検討事項に該当すると判断した。</p>	<p>当監査法人は、極東貿易株式会社における繰延税金資産の回収可能性に関する判断の妥当性を評価するため、主に以下の手続を実施した。</p> <p>（１）内部統制の評価 繰延税金資産の回収可能性の判断に関連する内部統制、特に事業計画の策定を含む将来の一時差異等加減算前課税所得の見積りプロセスに係る内部統制の整備状況及び運用状況の有効性の評価</p> <p>（２）将来の一時差異等加減算前課税所得の見積りが適切かどうかについての評価 「繰延税金資産の回収可能性に関する適用指針」における企業分類について、過去の課税所得及び税務上の欠損金の推移等に基づき、その要件への適合性を検討 事業計画に重要な影響を与える意思決定の有無、経営環境の変化及び今後の業績見通しについて経営者に質問するとともに、取締役会議事録等を閲覧し該当事項の有無を確認 以下の検討に基づく経営者による見積りの精度の評価 ・2024年3月期における事業計画の達成状況 ・2025年3月期における事業計画と2024年3月期における実績との比較 売上高の見込みの基礎となる受注状況等について各部門責任者に質問するとともに、事業計画に組み込まれた案件の受注額、受注日及び納期を契約書又は注文書と照合 繰延税金資産の回収可能性の判断に用いられた将来の一時差異等加減算前課税所得の見積りについて、取締役会で承認された事業計画との整合性を検証</p>

## その他の記載内容

その他の記載内容は、有価証券報告書に含まれる情報のうち、連結財務諸表及び財務諸表並びにこれらの監査報告書以外の情報である。経営者の責任は、その他の記載内容を作成し開示することにある。また、監査等委員会の責任は、その他の記載内容の報告プロセスの整備及び運用における取締役の職務の執行を監視することにある。

当監査法人の連結財務諸表に対する監査意見の対象にはその他の記載内容は含まれておらず、当監査法人はその他の記載内容に対して意見を表明するものではない。

連結財務諸表監査における当監査法人の責任は、その他の記載内容を通読し、通読の過程において、その他の記載内容と連結財務諸表又は当監査法人が監査の過程で得た知識との間に重要な相違があるかどうか検討すること、また、そのような重要な相違以外にその他の記載内容に重要な誤りの兆候があるかどうか注意を払うことにある。

当監査法人は、実施した作業に基づき、その他の記載内容に重要な誤りがあると判断した場合には、その事実を報告することが求められている。

その他の記載内容に関して、当監査法人が報告すべき事項はない。

## 連結財務諸表に対する経営者及び監査等委員会の責任

経営者の責任は、我が国において一般に公正妥当と認められる企業会計の基準に準拠して連結財務諸表を作成し適正に表示することにある。これには、不正又は誤謬による重要な虚偽表示のない連結財務諸表を作成し適正に表示するために経営者が必要と判断した内部統制を整備及び運用することが含まれる。

連結財務諸表を作成するに当たり、経営者は、継続企業の前提に基づき連結財務諸表を作成することが適切であるかどうかを評価し、我が国において一般に公正妥当と認められる企業会計の基準に基づいて継続企業に関する事項を開示する必要がある場合には当該事項を開示する責任がある。

監査等委員会の責任は、財務報告プロセスの整備及び運用における取締役の職務の執行を監視することにある。

## 連結財務諸表監査における監査人の責任

監査人の責任は、監査人が実施した監査に基づいて、全体としての連結財務諸表に不正又は誤謬による重要な虚偽表示がないかどうかについて合理的な保証を得て、監査報告書において独立の立場から連結財務諸表に対する意見を表明することにある。虚偽表示は、不正又は誤謬により発生する可能性があり、個別に又は集計すると、連結財務諸表の利用者の意思決定に影響を与えると合理的に見込まれる場合に、重要性があると判断される。

監査人は、我が国において一般に公正妥当と認められる監査の基準に従って、監査の過程を通じて、職業的専門家としての判断を行い、職業的懐疑心を保持して以下を実施する。

- ・不正又は誤謬による重要な虚偽表示リスクを識別し、評価する。また、重要な虚偽表示リスクに対応した監査手続を立案し、実施する。監査手続の選択及び適用は監査人の判断による。さらに、意見表明の基礎となる十分かつ適切な監査証拠を入手する。
- ・連結財務諸表監査の目的は、内部統制の有効性について意見表明するためのものではないが、監査人は、リスク評価の実施に際して、状況に応じた適切な監査手続を立案するために、監査に関連する内部統制を検討する。
- ・経営者が採用した会計方針及びその適用方法の適切性、並びに経営者によって行われた会計上の見積りの合理性及び関連する注記事項の妥当性を評価する。
- ・経営者が継続企業を前提として連結財務諸表を作成することが適切であるかどうか、また、入手した監査証拠に基づき、継続企業の前提に重要な疑義を生じさせるような事象又は状況に関して重要な不確実性が認められるかどうか結論付ける。継続企業の前提に関する重要な不確実性が認められる場合は、監査報告書において連結財務諸表の注記事項に注意を喚起すること、又は重要な不確実性に関する連結財務諸表の注記事項が適切でない場合は、連結財務諸表に対して除外事項付意見を表明することが求められている。監査人の結論は、監査報告書日までに入手した監査証拠に基づいているが、将来の事象や状況により、企業は継続企業として存続できなくなる可能性がある。
- ・連結財務諸表の表示及び注記事項が、我が国において一般に公正妥当と認められる企業会計の基準に準拠しているかどうかとともに、関連する注記事項を含めた連結財務諸表の表示、構成及び内容、並びに連結財務諸表が基礎となる取引や会計事象を適正に表示しているかどうかを評価する。
- ・連結財務諸表に対する意見表明の基礎となる、会社及び連結子会社の財務情報に関する十分かつ適切な監査証拠を入手するために、連結財務諸表の監査を計画し実施する。監査人は、連結財務諸表の監査に関する指揮、監督及び査閲に関して責任がある。監査人は、単独で監査意見に対して責任を負う。

監査人は、監査等委員会に対して、計画した監査の範囲とその実施時期、監査の実施過程で識別した内部統制の重要な不備を含む監査上の重要な発見事項、及び監査の基準で求められているその他の事項について報告を行う。

監査人は、監査等委員会に対して、独立性についての我が国における職業倫理に関する規定を遵守したこと、並びに監査人の独立性に影響を与えると合理的に考えられる事項、及び阻害要因を除去するための対応策を講じている場合又は阻害要因を許容可能な水準にまで軽減するためのセーフガードを適用している場合はその内容について報告を行う。

監査人は、監査等委員会と協議した事項のうち、当連結会計年度の連結財務諸表の監査で特に重要であると判断した事項を監査上の主要な検討事項と決定し、監査報告書において記載する。ただし、法令等により当該事項の公表が禁止されている場合や、極めて限定的ではあるが、監査報告書において報告することにより生じる不利益が公共の利益を上回ると合理的に見込まれるため、監査人が報告すべきでないと判断した場合は、当該事項を記載しない。

## < 内部統制監査 >

### 監査意見

当監査法人は、金融商品取引法第193条の2第2項の規定に基づく監査証明を行うため、極東貿易株式会社の2025年3月31日現在の内部統制報告書について監査を行った。

当監査法人は、極東貿易株式会社が2025年3月31日現在の財務報告に係る内部統制は有効であると表示した上記の内部統制報告書が、我が国において一般に公正妥当と認められる財務報告に係る内部統制の評価の基準に準拠して、財務報告に係る内部統制の評価結果について、全ての重要な点において適正に表示しているものと認める。

## 監査意見の根拠

当監査法人は、我が国において一般に公正妥当と認められる財務報告に係る内部統制の監査の基準に準拠して内部統制監査を行った。財務報告に係る内部統制の監査の基準における当監査法人の責任は、「内部統制監査における監査人の責任」に記載されている。当監査法人は、我が国における職業倫理に関する規定に従って、会社及び連結子会社から独立しており、また、監査人としてのその他の倫理上の責任を果たしている。当監査法人は、意見表明の基礎となる十分かつ適切な監査証拠を入手したと判断している。

## 内部統制報告書に対する経営者及び監査等委員会の責任

経営者の責任は、財務報告に係る内部統制を整備及び運用し、我が国において一般に公正妥当と認められる財務報告に係る内部統制の評価の基準に準拠して内部統制報告書を作成し適正に表示することにある。

監査等委員会の責任は、財務報告に係る内部統制の整備及び運用状況を監視、検証することにある。

なお、財務報告に係る内部統制により財務報告の虚偽の記載を完全には防止又は発見することができない可能性がある。

## 内部統制監査における監査人の責任

監査人の責任は、監査人が実施した内部統制監査に基づいて、内部統制報告書に重要な虚偽表示がないかどうかについて合理的な保証を得て、内部統制監査報告書において独立の立場から内部統制報告書に対する意見を表明することにある。

監査人は、我が国において一般に公正妥当と認められる財務報告に係る内部統制の監査の基準に従って、監査の過程を通じて、職業的専門家としての判断を行い、職業的懐疑心を保持して以下を実施する。

- ・内部統制報告書における財務報告に係る内部統制の評価結果について監査証拠を入手するための監査手続を実施する。内部統制監査の監査手続は、監査人の判断により、財務報告の信頼性に及ぼす影響の重要性に基づいて選択及び適用される。
- ・財務報告に係る内部統制の評価範囲、評価手続及び評価結果について経営者が行った記載を含め、全体としての内部統制報告書の表示を検討する。
- ・内部統制報告書における財務報告に係る内部統制の評価結果に関する十分かつ適切な監査証拠を入手するために、内部統制の監査を計画し実施する。監査人は、内部統制報告書の監査に関する指揮、監督及び査閲に関して責任がある。監査人は、単独で監査意見に対して責任を負う。

監査人は、監査等委員会に対して、計画した内部統制監査の範囲とその実施時期、内部統制監査の実施結果、識別した内部統制の開示すべき重要な不備、その是正結果、及び内部統制の監査の基準で求められているその他の事項について報告を行う。

監査人は、監査等委員会に対して、独立性についての我が国における職業倫理に関する規定を遵守したこと、並びに監査人の独立性に影響を与えると合理的に考えられる事項、及び阻害要因を除去するための対応策を講じている場合又は阻害要因を許容可能な水準にまで軽減するためのセーフガードを適用している場合はその内容について報告を行う。

## < 報酬関連情報 >

当監査法人及び当監査法人と同一のネットワークに属する者に対する、会社及び子会社の監査証明業務に基づく報酬及び非監査業務に基づく報酬の額は、「提出会社の状況」に含まれるコーポレート・ガバナンスの状況等（３）【監査の状況】に記載されている。

## 利害関係

会社及び連結子会社と当監査法人又は業務執行社員との間には、公認会計士法の規定により記載すべき利害関係はない。

以 上

- 
- ( ) １．上記は監査報告書の原本に記載された事項を電子化したものであり、その原本は当社(有価証券報告書提出会社)が別途保管しております。
- ２．X B R L データは監査の対象には含まれていません。

## 独立監査人の監査報告書

2025年 6 月24日

極東貿易株式会社  
取締役会 御中

有限責任 あずさ監査法人

東京事務所

指定有限責任社員  
業 務 執 行 社 員      公認会計士      金 子      能 周

指定有限責任社員  
業 務 執 行 社 員      公認会計士      木 村      純 一

### < 財務諸表監査 >

#### 監査意見

当監査法人は、金融商品取引法第193条の2第1項の規定に基づく監査証明を行うため、「経理の状況」に掲げられている極東貿易株式会社の2024年4月1日から2025年3月31日までの第105期事業年度の財務諸表、すなわち、貸借対照表、損益計算書、株主資本等変動計算書、重要な会計方針、その他の注記及び附属明細表について監査を行った。

当監査法人は、上記の財務諸表が、我が国において一般に公正妥当と認められる企業会計の基準に準拠して、極東貿易株式会社の2025年3月31日現在の財政状態及び同日をもって終了する事業年度の経営成績を、全ての重要な点において適正に表示しているものと認める。

#### 監査意見の根拠

当監査法人は、我が国において一般に公正妥当と認められる監査の基準に準拠して監査を行った。監査の基準における当監査法人の責任は、「財務諸表監査における監査人の責任」に記載されている。当監査法人は、我が国における職業倫理に関する規定に従って、会社から独立しており、また、監査人としてのその他の倫理上の責任を果たしている。当監査法人は、意見表明の基礎となる十分かつ適切な監査証拠を入手したと判断している。

#### 監査上の主要な検討事項

監査上の主要な検討事項とは、当事業年度の財務諸表の監査において、監査人が職業的専門家として特に重要であると判断した事項である。監査上の主要な検討事項は、財務諸表全体に対する監査の実施過程及び監査意見の形成において対応した事項であり、当監査法人は、当該事項に対して個別に意見を表明するものではない。

#### （繰延税金資産の回収可能性に関する判断の妥当性）

個別財務諸表の監査報告書で記載すべき監査上の主要な検討事項「繰延税金資産の回収可能性に関する判断の妥当性」は、連結財務諸表の監査報告書に記載されている監査上の主要な検討事項「極東貿易株式会社における繰延税金資産の回収可能性に関する判断の妥当性」と実質的に同一の内容である。このため、個別財務諸表の監査報告書では、これに関する記載を省略している。

## その他の記載内容

その他の記載内容は、有価証券報告書に含まれる情報のうち、連結財務諸表及び財務諸表並びにこれらの監査報告書以外の情報である。経営者の責任は、その他の記載内容を作成し開示することにある。また、監査等委員会の責任は、その他の記載内容の報告プロセスの整備及び運用における取締役の職務の執行を監視することにある。

当監査法人の財務諸表に対する監査意見の対象にはその他の記載内容は含まれておらず、当監査法人はその他の記載内容に対して意見を表明するものではない。

財務諸表監査における当監査法人の責任は、その他の記載内容を通読し、通読の過程において、その他の記載内容と財務諸表又は当監査法人が監査の過程で得た知識との間に重要な相違があるかどうか検討すること、また、そのような重要な相違以外にその他の記載内容に重要な誤りの兆候があるかどうか注意を払うことにある。

当監査法人は、実施した作業に基づき、その他の記載内容に重要な誤りがあると判断した場合には、その事実を報告することが求められている。

その他の記載内容に関して、当監査法人が報告すべき事項はない。

## 財務諸表に対する経営者及び監査等委員会の責任

経営者の責任は、我が国において一般に公正妥当と認められる企業会計の基準に準拠して財務諸表を作成し適正に表示することにある。これには、不正又は誤謬による重要な虚偽表示のない財務諸表を作成し適正に表示するために経営者が必要と判断した内部統制を整備及び運用することが含まれる。

財務諸表を作成するに当たり、経営者は、継続企業の前提に基づき財務諸表を作成することが適切であるかどうかを評価し、我が国において一般に公正妥当と認められる企業会計の基準に基づいて継続企業に関する事項を開示する必要がある場合には当該事項を開示する責任がある。

監査等委員会の責任は、財務報告プロセスの整備及び運用における取締役の職務の執行を監視することにある。

## 財務諸表監査における監査人の責任

監査人の責任は、監査人が実施した監査に基づいて、全体としての財務諸表に不正又は誤謬による重要な虚偽表示がないかどうかについて合理的な保証を得て、監査報告書において独立の立場から財務諸表に対する意見を表明することにある。虚偽表示は、不正又は誤謬により発生する可能性があり、個別に又は集計すると、財務諸表の利用者の意思決定に影響を与えると合理的に見込まれる場合に、重要性があると判断される。

監査人は、我が国において一般に公正妥当と認められる監査の基準に従って、監査の過程を通じて、職業的専門家としての判断を行い、職業的懐疑心を保持して以下を実施する。

- ・不正又は誤謬による重要な虚偽表示リスクを識別し、評価する。また、重要な虚偽表示リスクに対応した監査手続を立案し、実施する。監査手続の選択及び適用は監査人の判断による。さらに、意見表明の基礎となる十分かつ適切な監査証拠を入手する。
- ・財務諸表監査の目的は、内部統制の有効性について意見表明するためのものではないが、監査人は、リスク評価の実施に際して、状況に応じた適切な監査手続を立案するために、監査に関連する内部統制を検討する。
- ・経営者が採用した会計方針及びその適用方法の適切性、並びに経営者によって行われた会計上の見積りの合理性及び関連する注記事項の妥当性を評価する。
- ・経営者が継続企業を前提として財務諸表を作成することが適切であるかどうか、また、入手した監査証拠に基づき、継続企業の前提に重要な疑義を生じさせるような事象又は状況に関して重要な不確実性が認められるかどうか結論付ける。継続企業の前提に関する重要な不確実性が認められる場合は、監査報告書において財務諸表の注記事項に注意を喚起すること、又は重要な不確実性に関する財務諸表の注記事項が適切でない場合は、財務諸表に対して除外事項付意見を表明することが求められている。監査人の結論は、監査報告書日までに入手した監査証拠に基づいているが、将来の事象や状況により、企業は継続企業として存続できなくなる可能性がある。
- ・財務諸表の表示及び注記事項が、我が国において一般に公正妥当と認められる企業会計の基準に準拠しているかどうかとともに、関連する注記事項を含めた財務諸表の表示、構成及び内容、並びに財務諸表が基礎となる取引や会計事象を適正に表示しているかどうかを評価する。

監査人は、監査等委員会に対して、計画した監査の範囲とその実施時期、監査の実施過程で識別した内部統制の重要な不備を含む監査上の重要な発見事項、及び監査の基準で求められているその他の事項について報告を行う。

監査人は、監査等委員会に対して、独立性についての我が国における職業倫理に関する規定を遵守したこと、並びに監査人の独立性に影響を与えると合理的に考えられる事項、及び阻害要因を除去するための対応策を講じている場合又は阻害要因を許容可能な水準にまで軽減するためのセーフガードを適用している場合はその内容について報告を行う。

監査人は、監査等委員会と協議した事項のうち、当事業年度の財務諸表の監査で特に重要であると判断した事項を監査上の主要な検討事項と決定し、監査報告書において記載する。ただし、法令等により当該事項の公表が禁止されている場合や、極めて限定的ではあるが、監査報告書において報告することにより生じる不利益が公共の利益を上回ると合理的に見込まれるため、監査人が報告すべきでないと判断した場合は、当該事項を記載しない。

#### < 報酬関連情報 >

報酬関連情報は、連結財務諸表の監査報告書に記載されている。

#### 利害関係

会社と当監査法人又は業務執行社員との間には、公認会計士法の規定により記載すべき利害関係はない。

以 上

- 
- ( ) １．上記は監査報告書の原本に記載された事項を電子化したものであり、その原本は当社(有価証券報告書提出会社)が別途保管しております。
- ２．X B R L データは監査の対象には含まれていません。