

【表紙】

|            |  |
|------------|--|
| 【提出書類】     | 有価証券報告書  |
| 【根拠条文】     | 金融商品取引法第24条第 1 項   |
| 【提出先】      | 関東財務局長   |
| 【提出日】      | 2025年 5 月26日   |
| 【事業年度】     | 第67期（自 2024年 3 月 1 日 至 2025年 2 月28日）   |
| 【会社名】      | 株式会社ワールド   |
| 【英訳名】      | WORLD CO., LTD.  |
| 【代表者の役職氏名】 | 代表取締役 社長執行役員 鈴木 信 輝  |
| 【本店の所在の場所】 | 兵庫県神戸市中央区港島中町六丁目 8 番 1   |
| 【電話番号】     | OFFICE 070-1256-0671   |
| 【事務連絡者氏名】  | 取締役 副社長執行役員 中 林 恵 一  |
| 【最寄りの連絡場所】 | 兵庫県神戸市中央区港島中町六丁目 8 番 1   |
| 【電話番号】     | OFFICE 070-1256-0671   |
| 【事務連絡者氏名】  | 取締役 副社長執行役員 中 林 恵 一  |
| 【縦覧に供する場所】 | 株式会社ワールド（東京支店）<br>（東京都港区北青山三丁目 5 番10号）<br>株式会社東京証券取引所<br>（東京都中央区日本橋兜町 2 番 1 号） |

## 第一部【企業情報】

## 第1【企業の概況】

## 1【主要な経営指標等の推移】

## (1) 連結経営指標等

| 回次                                    | 国際会計基準           |                  |                  |                  |                  |                  |
|---------------------------------------|------------------|------------------|------------------|------------------|------------------|------------------|
|                                       | 第62期             | 第63期             | 第64期             | 第65期             | 第66期             | 第67期             |
| 決算年月                                  | 2020年 3 月        | 2021年 3 月        | 2022年 3 月        | 2023年 3 月        | 2024年 2 月        | 2025年 2 月        |
| 売上収益 (百万円)                            | 236,265          | 180,322          | 171,344          | 214,246          | 202,342          | 225,658          |
| 営業利益 ( は損失) (百万円)                     | 12,351           | 21,637           | 2,196            | 11,686           | 12,004           | 16,796           |
| 当期利益 ( は損失) (親会社の所有者に帰属) (百万円)        | 8,080            | 17,149           | 239              | 5,686            | 6,764            | 11,105           |
| 当期包括利益 ( は損失) (親会社の所有者に帰属) (百万円)      | 8,013            | 16,914           | 555              | 5,621            | 7,001            | 11,076           |
| 親会社の所有者に帰属する持分 (百万円)                  | 81,515           | 78,435           | 78,592           | 82,420           | 82,010           | 81,254           |
| 資産合計 (百万円)                            | 261,996          | 245,386          | 251,690          | 251,421          | 239,685          | 273,880          |
| 1株当たり持分 (親会社の所有者に帰属) (円)              | 2,446.03         | 2,328.54         | 2,323.16         | 2,426.19         | 2,409.79         | 2,384.90         |
| 基本的1株当たり当期利益 ( は損失) (親会社の所有者に帰属) (円)  | 242.53           | 511.08           | 7.79             | 152.73           | 187.37           | 319.17           |
| 希薄化後1株当たり当期利益 ( は損失) (親会社の所有者に帰属) (円) | 239.57           | 511.08           | 7.79             | 152.73           | 187.37           | 319.17           |
| 親会社の所有者に帰属する持分比率 (%)                  | 31.11            | 31.96            | 31.23            | 32.78            | 34.22            | 29.67            |
| 親会社の所有者に帰属する持分当期利益率 (%)               | 10.19            | -                | 0.30             | 7.06             | 8.23             | 13.60            |
| 株価収益率 (倍)                             | 6.21             | -                | -                | 9.70             | 10.31            | 7.33             |
| 営業活動によるキャッシュ・フロー (百万円)                | 26,889           | 4,155            | 17,321           | 25,389           | 27,459           | 31,992           |
| 投資活動によるキャッシュ・フロー (百万円)                | 7,941            | 2,679            | 2,035            | 4,379            | 1,961            | 10,262           |
| 財務活動によるキャッシュ・フロー (百万円)                | 18,235           | 1,144            | 14,784           | 21,771           | 25,500           | 20,755           |
| 現金及び現金同等物の期末残高 (百万円)                  | 20,242           | 20,687           | 21,403           | 20,685           | 20,848           | 21,748           |
| 従業員数 (外平均臨時雇用者数) (名)                  | 9,683<br>(4,077) | 9,099<br>(3,454) | 8,388<br>(3,140) | 7,648<br>(3,313) | 7,183<br>(3,488) | 7,225<br>(3,854) |

(注) 1 上記の指標等は、国際会計基準により作成した連結財務諸表に基づく指標等であります。

2 第65期および第66期において、企業結合に係る暫定的な会計処理の確定を行っており、第64期および第65期に係る各数値については、暫定的な会計処理の確定の内容を反映しております。

3 第62期の希薄化後1株当たり当期利益(親会社の所有者に帰属)については、希薄化効果を有するすべての潜在株式の影響を調整して計算しております。

4 第63期及び第64期の希薄化後1株当たり当期損失(親会社の所有者に帰属)について、新株予約権の行使が1株当たり当期損失を減少させるため、潜在株式は希薄化効果を有しておりません。

5 第63期から第67期における基本的1株当たり当期利益( は損失)は、親会社の普通株主に帰属しない金額(その他資本性金融商品の所有者に帰属する金額)を考慮しております。

6 第63期の親会社の所有者に帰属する持分当期利益率について、当期損失であるため、記載しておりません。

7 第63期及び第64期の株価収益率について、基本的1株当たり当期損失であるため記載しておりません。

8 従業員数は、就業人員であります。また、従業員数欄の(外書)は、臨時従業員(パート社員等)の各連結会計年度の平均雇用人員数(1日8時間換算)であります。

9 第66期は、決算期変更により2023年4月1日から2024年2月29日までの11ヶ月間となっております。

## (2) 提出会社の経営指標等

| 回次                              | 日本基準      |           |           |           |           |           |
|---------------------------------|-----------|-----------|-----------|-----------|-----------|-----------|
|                                 | 第62期      | 第63期      | 第64期      | 第65期      | 第66期      | 第67期      |
| 決算年月                            | 2020年 3 月 | 2021年 3 月 | 2022年 3 月 | 2023年 3 月 | 2024年 2 月 | 2025年 2 月 |
| 売上高 (百万円)                       | 26,452    | 24,162    | 22,048    | 18,234    | 16,243    | 18,090    |
| 経常利益又は経常損失 ( ) (百万円)            | 4,656     | 7,840     | 7,951     | 5,529     | 5,357     | 6,412     |
| 当期純利益又は当期純損失 ( ) (百万円)          | 542       | 17,956    | 8,596     | 4,480     | 4,697     | 5,388     |
| 資本金 (百万円)                       | 6,000     | 6,000     | 6,000     | 6,000     | 6,000     | 6,000     |
| 発行済株式総数 (千株)                    | 34,391    | 34,391    | 34,391    | 34,391    | 34,391    | 34,391    |
| 純資産額 (百万円)                      | 43,977    | 25,328    | 16,869    | 20,133    | 22,893    | 26,023    |
| 総資産額 (百万円)                      | 131,224   | 132,066   | 123,865   | 121,851   | 118,440   | 125,443   |
| 1株当たり純資産額 (円)                   | 1,319.62  | 751.94    | 498.63    | 592.66    | 672.68    | 763.79    |
| 1株当たり配当額 (円)                    | 53.00     | 0.00      | 27.00     | 48.00     | 56.00     | 80.00     |
| (内 1株当たり中間配当額)                  | (28.00)   | (0.00)    | (0.00)    | (13.00)   | (26.00)   | (37.00)   |
| 1株当たり当期純利益又は 1株当たり当期純損失 ( ) (円) | 16.27     | 535.10    | 254.58    | 132.02    | 138.10    | 158.20    |
| 潜在株式調整後 1株当たり当期純利益 (円)          | 16.07     | -         | -         | -         | -         | -         |
| 自己資本比率 (%)                      | 33.51     | 19.18     | 13.61     | 16.55     | 19.33     | 20.74     |
| 自己資本利益率 (%)                     | 1.21      | -         | -         | 24.22     | 21.83     | 22.03     |
| 株価収益率 (倍)                       | 92.62     | -         | -         | 11.22     | 13.99     | 14.78     |
| 配当性向 (%)                        | 325.75    | -         | -         | 36.36     | 40.55     | 50.57     |
| 従業員数 (外 平均臨時雇用者数) (名)           | 239 ( - ) | 213 ( - ) | 280 ( - ) | 251 (36)  | 260 (70)  | 276 (105) |
| 株主総利回り (%)                      | 72.42     | 71.12     | 61.63     | 74.63     | 95.19     | 169.14    |
| (比較指標：配当込み TOPIX) (%)           | (90.50)   | (128.63)  | (131.18)  | (138.81)  | (187.86)  | (212.97)  |
| 最高株価 (円)                        | 2,910     | 1,709     | 1,663     | 1,540     | 2,029     | 2,723     |
| 最低株価 (円)                        | 1,439     | 1,204     | 1,024     | 1,210     | 1,426     | 1,797     |

(注) 1 第66期の 1株当たり配当額56円には、上場 5周年記念配当 5円が含まれております。

2 第62期の潜在株式調整後 1株当たり当期純利益については、希薄化効果を有するすべての潜在株式の影響を調整して計算しております。

3 第63期及び第64期の潜在株式調整後 1株当たり当期純利益については、潜在株式は存在するものの 1株当たり当期純損失であるため記載しておりません。

4 第65期から第67期の潜在株式調整後 1株当たり当期純利益については、希薄化効果を有している潜在株式が存在しないため記載しておりません。

5 第63期及び第64期の自己資本利益率は、当期純損失が計上されているため、記載しておりません。

6 第63期及び第64期は、主に関係会社に対する貸付金について貸倒引当金繰入額を営業外費用として計上したこと及び関係会社株式評価損を特別損失として計上したことにより、経常損失及び当期純損失を計上しております。

7 第63期及び第64期の株価収益率について、1株当たり当期純損失であるため記載しておりません。

8 第63期及び第64期の配当性向について、1株当たり当期純損失であるため記載しておりません。

9 従業員数は、就業人員であります。また、第65期及び第66期の従業員数欄の(外書)は、臨時従業員(パート社員等)の各事業年度の平均雇用人員数(1日8時間換算)であります。

- 10 第62期から第64期の臨時従業員（パート社員等）は、従業員数の10%未満であるため記載を省略しております。
- 11 最高株価及び最低株価は、2022年4月4日より東京証券取引所（プライム市場）におけるものであり、それ以前は東京証券取引所（市場第一部）におけるものであります。
- 12 第66期は、決算期変更により2023年4月1日から2024年2月29日までの11ヶ月間となっております。
- 13 第67期の1株当たり配当額のうち、期末配当額43円00銭については、2025年5月27日開催予定の定時株主総会の決議事項になっています。

## 2【沿革】

当社は、2006年4月1日を合併期日として、旧株式会社ハーバーホールディングスアルファを存続会社とし、旧株式会社ワールドを解散会社とする吸収合併方式により合併いたしました。

尚、合併に伴い、旧株式会社ハーバーホールディングスアルファは、株式会社ワールドに商号変更しております。合併前については、旧株式会社ワールドの沿革を記載しております。

株式会社ワールドは、1959年1月、婦人服衣料の卸販売業を目的として神戸にて設立されました。

設立以来の主な変遷は次のとおりであります。

| 年月       | 摘要   |
|----------|--|
| 1959年1月  | 資本金200万円にて神戸市生田区（現中央区）に株式会社ワールドを設立。  |
| 1965年2月  | 東京都台東区に東京店を開設。   |
| 1968年10月 | 神戸市葺合区（現中央区）八幡通に神戸本社ビルを竣工。   |
| 1974年3月  | この頃より子供服分野へ進出。   |
| 1975年2月  | 株式会社リザを設立し、小売分野へ進出。  |
| 1977年8月  | C I（コーポレート・アイデンティティ：企業の統一とデザインシステム）を導入。<br>現社章を始め現ロゴタイプ、企業カラーを採用。                        |
| 1978年1月  | この頃より縫製分野へ進出。  |
| 1978年5月  | この頃よりメンズ分野及びスポーツウェア分野へ進出。  |
| 1979年11月 | 株式会社ワールドファッション エス・イー・を設立し、販売員教育分野へ進出。  |
| 1980年8月  | 株式会社ワールドテキスタイルを設立し、繊維商社分野へ進出。  |
| 1980年11月 | 株式会社ワールドインダストリーを設立し、縫製分野の一層の拡充を図る。   |
| 1981年4月  | 株式会社ノーブルグーを設立し、百貨店市場へ進出。   |
| 1984年3月  | 神戸市中央区港島中町（ポートアイランド）に新社屋を竣工し、本社を移転。  |
| 1987年7月  | 海外進出として上海に合弁会社上海世界時装有限公司を設立。   |
| 1988年5月  | 海外進出として台北に現地法人台湾和亜留土股份有限公司を設立。   |
| 1989年8月  | 上海にニット生産の合弁会社上海世界針織有限公司を設立。  |
| 1990年4月  | 株式額面変更のため、4月1日を合併期日として形式上の存続会社である株式会社ワールドに吸収合併される。                                       |
| 1992年1月  | 中期経営ビジョン「スパークス（S P A R C S）」構想を発表。   |
| 1993年11月 | 大阪証券取引所市場第二部に上場。   |
| 1998年12月 | 東京証券取引所市場第二部に上場。   |
| 1999年9月  | 東京証券取引所及び大阪証券取引所の市場第一部銘柄に指定。   |
| 2002年8月  | 海外進出として北京に世界時装（中国）有限公司を設立。   |
| 2004年4月  | 株式会社イツデモを設立。駅構内、駅ビルを中心に服飾雑貨、生活雑貨を提案する業態の拡充を図る。   |
| 2005年4月  | 繊維専門商社株式会社ブライムキャストを子会社化し、この頃より生産系改革を強化。  |
| 2005年9月  | 株式会社ジェイテックスを子会社化し、ホームファッション事業に参入。  |
| 2005年11月 | 長期的、持続的な企業価値の最大化を図るため、M B Oによる株式の公開買付けを行い、上場を廃止。   |
| 2006年4月  | 株式会社ハーバーホールディングスアルファと合併し解散。なお、株式会社ハーバーホールディングスアルファは、同日付で商号を株式会社ワールドに変更。                  |
| 2007年4月  | 中国における生産機能会社として、世界時興（上海）貿易有限公司を設立。   |
| 2009年1月  | 1月13日に創業50周年を迎える。  |
| 2011年4月  | 株式会社ファッション・コ・ラボを設立し、E C モール事業と他社E C 事業の業務受託事業を行うデジタルプラットフォーム事業へ進出。                       |
| 2011年5月  | 株式会社ワールドフランチャイズシステムズを設立し、主に近隣商圈型の「シューラルー」ブランドのフランチャイズ事業を開始。                              |
| 2014年9月  | 株式会社ケーズウェイを子会社化し、ルームウェア、肌着等のインティメイト事業へ本格参入。  |
| 2017年4月  | 株式会社ワールドを事業持株会社とする持株会社体制へ移行。   |
| 2017年6月  | 株式会社日本政策投資銀行とファンド運営会社 株式会社W & D インベストメントデザインを設立。<br>ファッション特化型の共同ファンド「W & D デザインファンド」を組成。 |

| 年月       | 摘要   |
|----------|--|
| 2017年10月 | ファッション関連企業を対象に、ファッション産業の知恵と仕組みをワンストップ・サービスで提供し、経営課題を解決するコンサルティング機能として、フューチャー株式会社とのジョイントベンチャー、株式会社ファステック・アンド・ソリューションズを設立。 |
| 2017年12月 | 株式会社アスブルンドを子会社化し、家具や雑貨などの輸入・販売・卸を行うライフスタイル事業を強化。   |
| 2018年3月  | サブスクリプション（定額利用）型ファッションレンタルサービス「サスティナ」を展開する株式会社オムニスの株式を取得。  |
| 2018年4月  | ファッション感度の高いユーズドセレクトショップのパイオニアである株式会社ティンパンアレイを子会社化し、“シェアリングエコノミー”として若年層を中心に注目が高まる古着等を取り扱うリユース事業に参入。                       |
| 2018年5月  | クリエイター等のアイデア実現のため、インターネット経由で資金を募るクラウドファンディングプラットフォームを運営する株式会社キャンプファイヤーに出資。   |
| 2018年9月  | 東京証券取引所市場第一部に上場。   |
| 2019年3月  | W&Dデザインファンドを通じて、高級革製品を展開する株式会社ヒロフの株式を取得。   |
| 2019年3月  | ティーンズ・キッズ市場の中核企業である株式会社ナルミヤ・インターナショナルの株式を追加取得し、持分法適用関連会社化。   |
| 2019年6月  | 靴の総合企業である神戸レザークロス株式会社を子会社化。  |
| 2019年8月  | 株式会社ゴードン・ブラザーズ・ジャパンと合併会社の株式会社アンドブリッジを設立。ファッション産業の再循環を促すオフプライスストア業態を開発。   |
| 2019年11月 | 高級バッグのシェアリングサービスを提供するラクサス・テクノロジーズ株式会社を子会社化し、シェアード・リユースサービス事業を強化。   |
| 2022年2月  | 持分法適用関連会社の株式会社ナルミヤ・インターナショナルを子会社化。   |
| 2022年4月  | プラットフォーム事業のB2B外販の強化やクロスセル等のシナジー創出に向け、株式会社ワールドプラットフォームサービスを設立。<br>東京証券取引所の市場区分の見直しにより、東京証券取引所の市場第一部からプライム市場に移行。           |
| 2023年3月  | W&Dデザインファンドからラグジュアリーセレクト「ストラスブルゴ」を運営する、株式会社ストラスブルゴの100%株式を取得し、子会社化。  |
| 2024年3月  | オフプライスストアを運営する持分法適用関連会社の株式会社アンドブリッジの株式を追加取得し、子会社化。   |
| 2024年12月 | 子会社のラクサス・テクノロジーズのIPOにより持分法適用関連会社化。   |
| 2025年2月  | デジタル事業のB2Bソリューションの一層の拡充を図るため、株式会社OpenFashionの株式を追加取得し、子会社化。  |
| 2025年2月  | プラットフォーム事業のB2B外販を拡大するため、エムシーファッション株式会社を子会社化。   |
| 2025年3月  | プラットフォーム事業の国内生産キャパシティー強化のため、株式会社ワールドソーイングを子会社化。  |

#### スパークス(S P A R C S)

Super(卓越した)、Production(生産)、Apparel (アパレル)、Retail(小売)、Customer Satisfaction(顧客満足)の略称であり、お客様を起点に小売から生産までを一気通貫させ、ロス・無駄を価値に変えることで顧客満足と生産性を最大化する仕組みを意味します。

(注) 1 1990年4月時点での形式上の存続会社の設立年月日は1949年4月20日ではありますが、これは株式額面変更を目的とする合併のためであり、当時事実上の存続会社であった旧株式会社ワールドの設立年月日は1959年1月13日であります。

2 株式会社ハーバーホールディングスアルファの設立年月日は1985年4月1日であります。

3 2007年4月1日付で、WP2 構想の中核を担う株式会社プライムキャストを株式会社ワールドプロダクションパートナーズ(略称/ WP2)に商号変更しております。

WP2(ワールドプロダクションパートナーズ)

販売と生産における機会ロスと在庫ロスの削減を目的に、素材開発・生産から店頭への物流まで商品に関わるすべての流れを、店頭の動きと同期化する体制を構築するため、当社と一体的なネットワークを構築するパートナー集団。

4 2008年4月1日付で、株式会社ジェイテックスを株式会社ワールドリビングスタイルに商号変更しております。

- 5 2017年4月1日付で、株式会社イツデモを株式会社ファッションクロスに、株式会社ワールドリビングスタイルを株式会社ワズテラスに商号変更しております。
- 6 2021年4月1日付で、株式会社ワズテラスを株式会社ライフスタイルイノベーションに商号変更しております。
- 7 2023年7月1日付で、株式会社オムニスを株式会社OpenFashionに商号変更しております。



### 3【事業の内容】

当社グループは、当社、子会社46社及び持分法適用関連会社4社より構成されております。

当社グループの事業内容は、国内外にて婦人、紳士及び子供衣料品並びに服飾雑貨の販売を営むブランド事業、ファッションに特化したECモール運営や情報・物流システムの業務受託等のデジタルソリューションの提案、デジタル軸での新たなサービスの開発・展開を担うデジタル事業、衣料品並びに服飾雑貨等の生産・調達・貿易や什器製造販売を通じた空間創造支援等のプラットフォーム事業を営んでおります。

なお、当社は、有価証券の取引等の規制に関する内閣府令第49条第2項に規定する特定上場会社等に該当しており、これにより、インサイダー取引規制の重要事実の軽微基準については連結ベースの数値に基づいて判断することとなります。

以上の概要を図示すると次のとおりであります。

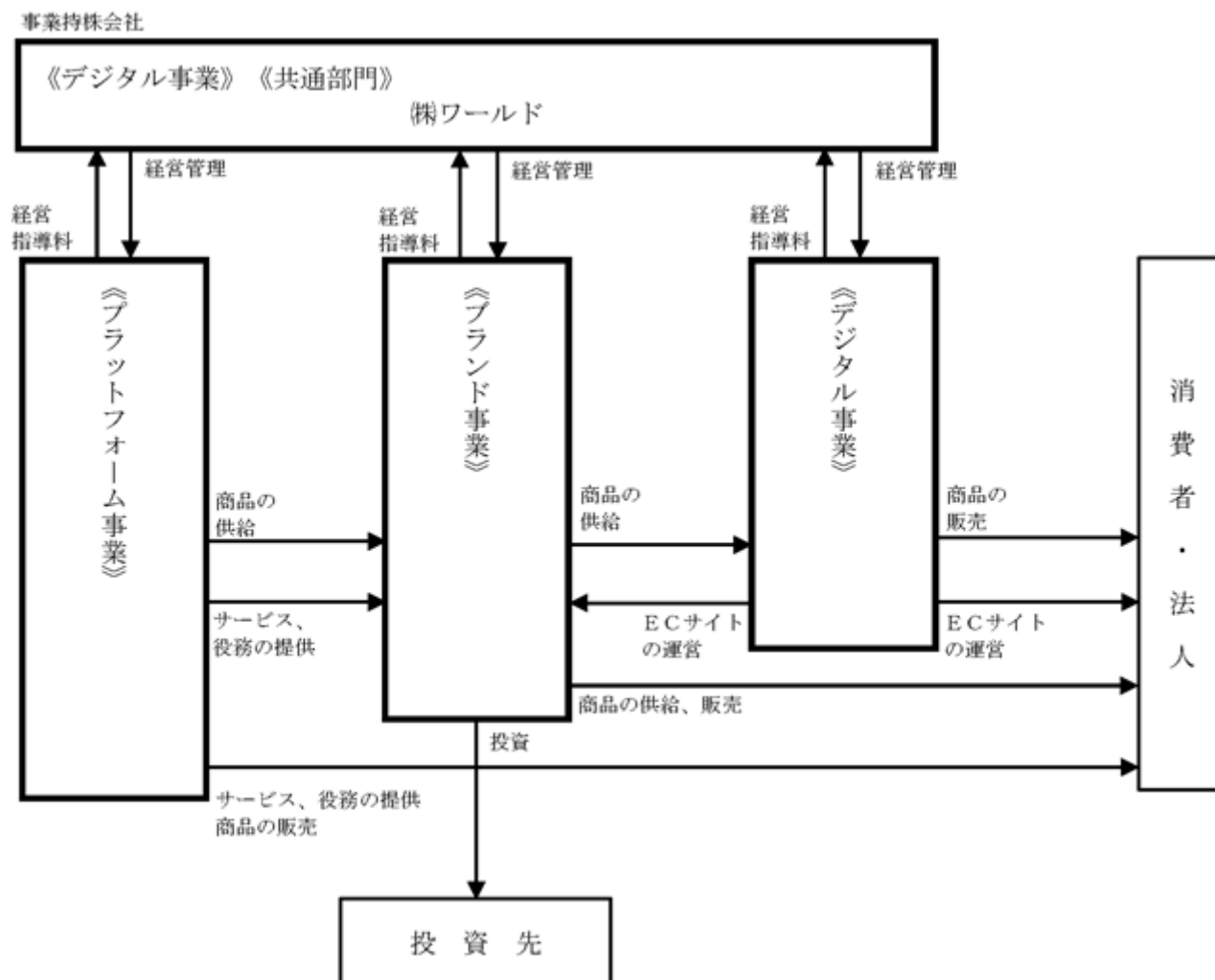

ブランド事業

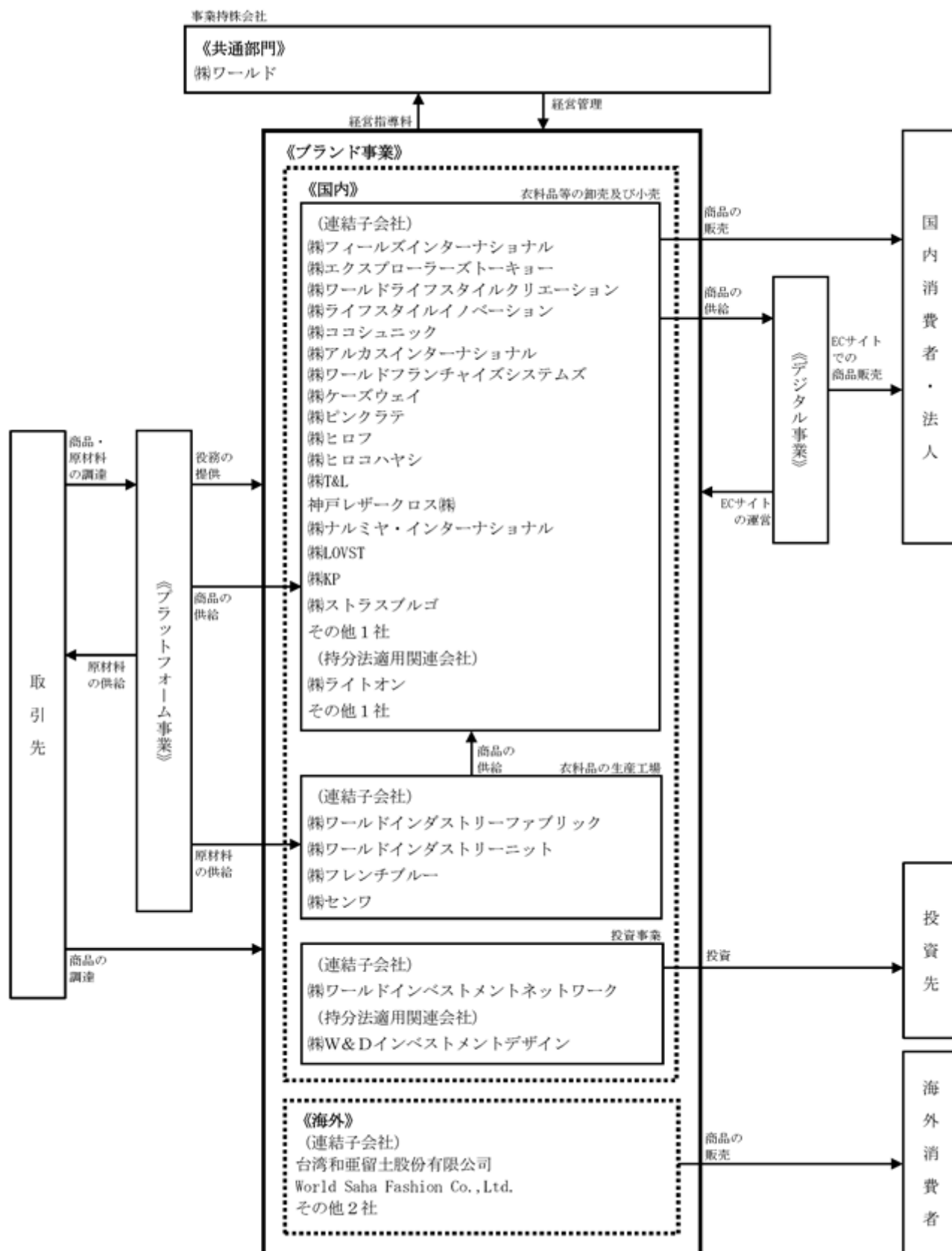

ブランド事業では、国内を中心に、アパレル・雑貨等の小売業を運営しており、ブランド事業セグメント全体最適の視点で、ブランドポートフォリオ戦略を機動的に修正し、成長性と収益性のバランスを図っております。

（国内アパレルブランド）

国内アパレルブランドにおいては、百貨店を中心に展開するミドルアッパー業態とショッピングセンターを中心に展開するミドルロー業態にて婦人、紳士、子供服に加え、肌着等のインティメイトなどの小売業を展開しております。各ブランド事業を営む子会社は、衣料品の商品企画を行い、その商品企画に基づいて、当社のプラットフォームを活用して調達した商品を直営店舗、EC販路及び専門店を通じて、主に国内市場で販売しております。また、㈱ワールドフランチャイズシステムズは、主に㈱アルカスインターナショナルのフランチャイズ事業を展開しております。

（国内ライフスタイルブランド）

国内ライフスタイルブランドにおいては、服飾雑貨や生活雑貨、ジュエリーや革小物に至る雑貨業態を展開しております。中間持株会社である㈱ワールドライフスタイルクリエーションの統括の下、例えば、㈱ライフスタイルイノベーションが、独自で服飾雑貨や生活雑貨等の企画、調達及び販売を行っております。

（海外）

アジアを中心に独資若しくは合弁で展開しており、日本のブランド事業会社から輸入、若しくは、現地で独立して企画、調達した衣料品並びに服飾雑貨、生活雑貨等を現地で独立して販売しております。

（投資）

投資サブセグメントにおいては、㈱ワールドインベストメントネットワークを中心に、収益面で課題のあるブランドのバリューアップの他、外部より連結加入してきた企業に対して、当社グループの一員としてプラットフォーム活用のシナジーなどが早期に発揮できるよう事業のPMI（M&A後統合プロセス）に取り組んでおります。

㈱W&Dインベストメントデザインを中心に、アパレル領域での事業の再生や成長の支援に取り組んでおります。

## デジタル事業

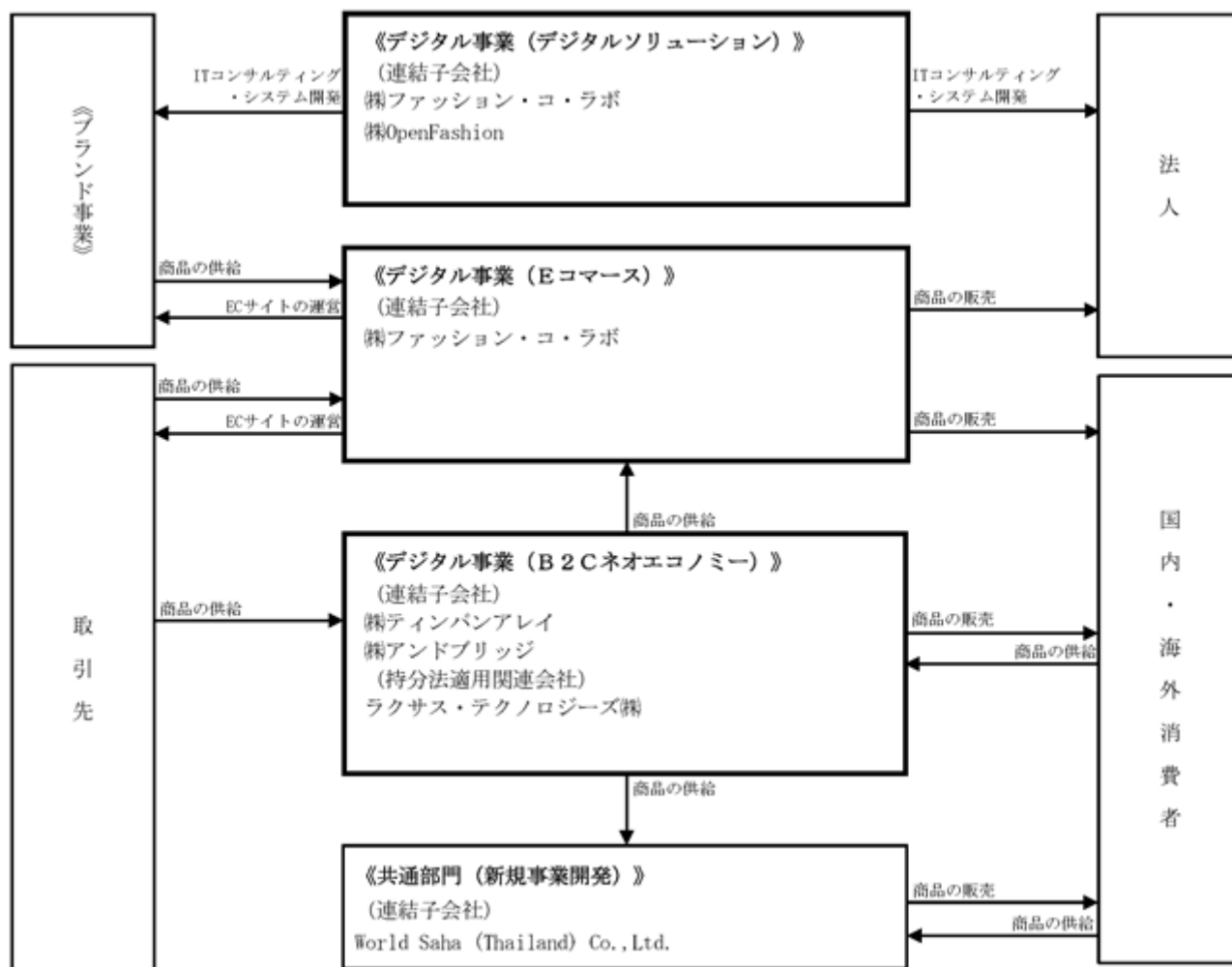

デジタル事業は、B2Bソリューション及びB2Cネオエコノミーから成り立っており、デジタル技術を根子にしたトランスフォーメーションの牽引役として、当社グループにおける重点投資の領域と位置付けております。

### （B2Bソリューション）

B2Bソリューションは、Eコマースとデジタルソリューションから構成されております。Eコマースでは、自社ブランドを販売する直営ファッション通販サイト「ワールドオンラインストア」の運営を受託しております。

デジタルソリューションにおいては、自社の物流インフラの改善・提供や基幹システムの刷新・展開に限らず、㈱ファッション・コ・ラボが営業窓口として他社に向けた基幹システムやCRM（顧客管理）システム等の新たなビジネスソリューションの提供などを行っております。

### （B2Cネオエコノミー）

B2Cネオエコノミーにおいては、「サーキュラー」というキーワードへ焦点を当てる形で、これまで様々なテーマで実験してきた事業の「選択と集中」による成長戦略を追求しております。㈱ティンパンアレイでは、ユーズドセレクトショップの運営を行っており、2024年3月より連結子会社化した㈱アンドブリッジでは、オフプライスストア「& Bridge」を運営しております。またラクサス・テクノロジーズ㈱では、ブランドバッグに特化したサブスクリプション型レンタルサービスも行っております。

## プラットフォーム事業

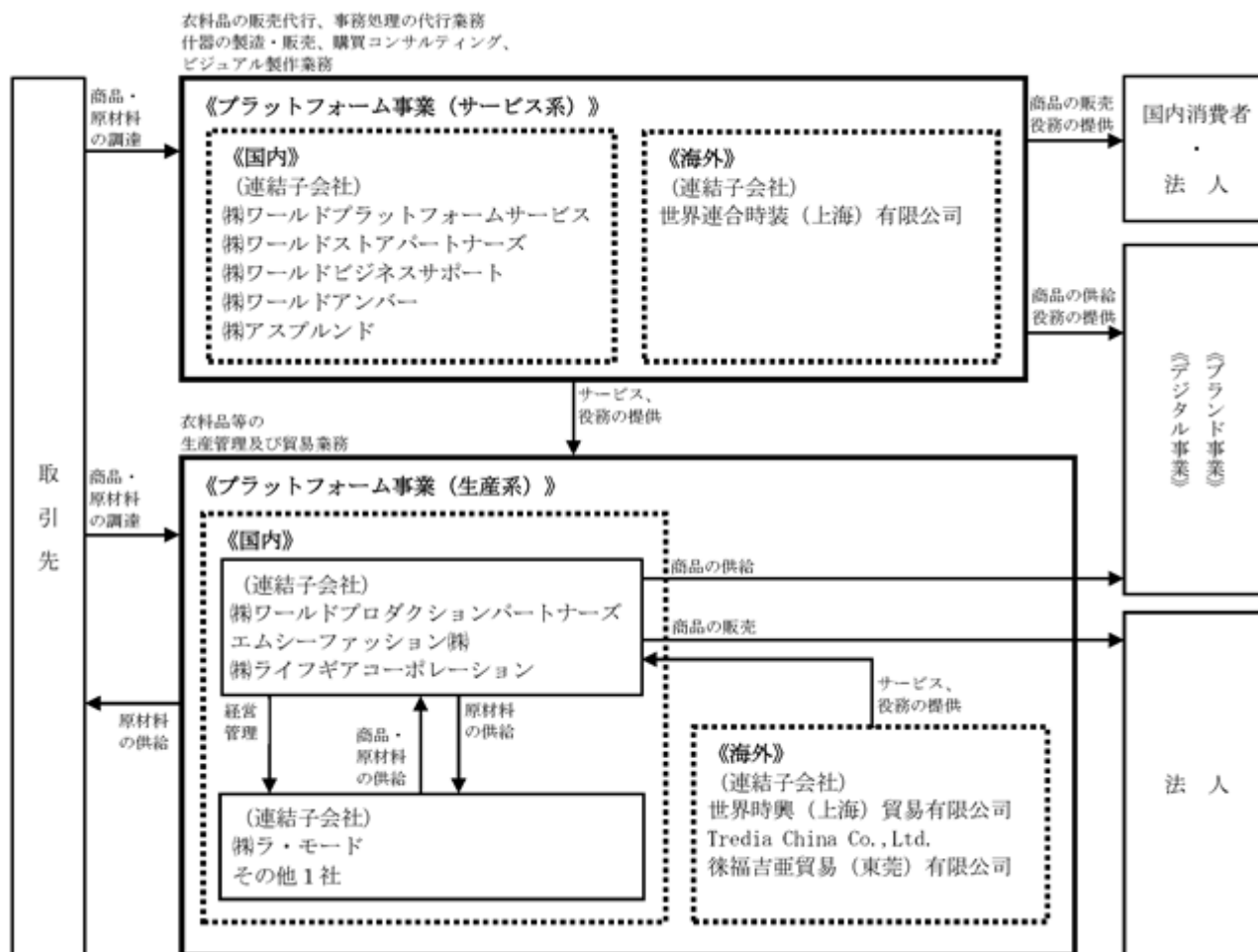

プラットフォーム事業においては、当社グループが長年に渡って培ってきた様々なノウハウと仕組みが凝縮された、多業態・多ブランドを支えてきたプラットフォームについて、これまでの当社グループ企業による利用に加えて、積極的に外部企業にも開放する形で各種サービスの提供へ取り組んでおります。この取り組みを加速させるため、2022年4月1日付で㈱ワールドプラットフォームサービスを新設し、㈱ワールドストアパートナーズ、㈱ワールドプロダクションパートナーズ、㈱ワールドビジネスサポート、㈱ワールドアンバー及び㈱アスブルンドの5社を同社の傘下に配置しております。

アパレルプラットフォームのうち生産プラットフォームでは、その中核である㈱ワールドプロダクションパートナーズが、国内製造会社、協力縫製メーカー及びOEMメーカーにおいて製造された商品について、その大部分を当社のブランド事業子会社に供給しているほか、製造子会社群の生産性改善の指導・支援、他社アパレルの商品開発及び製造（OEM・ODM事業）も行っております。また2025年2月28日付で三菱商事ファッション㈱（同日、エムシーファッション㈱に社名変更）を100%子会社とし、プラットフォーム機能の強化を図っております。

また、アパレルプラットフォームのうち販売プラットフォームを担う㈱ワールドストアパートナーズにおいては、店舗開発、催事の企画・運営及びアウトレットを通じた在庫消化や他業種小売業の運営受託も行っております。

この他、ファッションビジネスに係る様々な事務処理・手続等の各種事務サービスなどを提供するシェアードサービスプラットフォームを担う㈱ワールドビジネスサポートは、当社グループを含めた企業の各種事務処理の代行を行っております。また、ライフスタイルプラットフォームを担う㈱アスブルンドは、アパレル以外の業界にも営業活動を広げて、什器・家具の製造販売、空間・店舗デザインの提供等の空間創造事業を行っております。

## ４【関係会社の状況】

2025年２月28日現在

| 名称                                       | 住所                 | 資本金<br>又は<br>出資金<br>(百万円) | 主要な<br>事業の内容                              | 議決権の<br>所有<br>〔被所有〕<br>割合<br>(%) | 関係内容            |                  |          |          |
|--|--------------------|---------------------------|---|----------------------------------|-----------------|------------------|----------|----------|
|  |                    |                           |   |                                  | 役員の兼任           |                  | 資金<br>援助 | その他の関係   |
|  |                    |                           |   |                                  | 当社<br>役員<br>(名) | 当社<br>従業員<br>(名) |          |          |
| (連結子会社)<br>㈱フィールズ<br>インターナショナル<br>(注) 1  | 兵庫県<br>神戸市<br>中央区  | 30                        | 衣料品等の企画及<br>び販売                           | 100.0                            | 3               | 1                | -        | 建物の賃貸    |
| ㈱ワールドインダスト<br>リーファブリック<br>(注) 4          | 岡山県<br>岡山市<br>中区   | 90                        | 衣料品の製造                                    | 100.0<br>(100.0)                 | -               | 4                | -        | 土地建物等の賃貸 |
| ㈱ワールドインダスト<br>リーニット<br>(注) 4             | 長野県<br>松本市         | 35                        | 衣料品の製造                                    | 100.0<br>(100.0)                 | -               | 4                | -        | 土地建物等の賃貸 |
| ㈱センワ<br>(注) 4                            | 福島県<br>東白川郡<br>鮫川村 | 10                        | 衣料品の製造                                    | 100.0<br>(100.0)                 | -               | 4                | -        | -        |
| ㈱エクスプローラズ<br>トーキョー                       | 兵庫県<br>神戸市<br>中央区  | 30                        | 衣料品等の企画及<br>び販売                           | 100.0                            | 2               | 4                | 貸付金      | 建物の賃貸    |
| ㈱フレンチブルー<br>(注) 4                        | 鹿児島県<br>出水市        | 28                        | 衣料品の製造                                    | 100.0<br>(100.0)                 | -               | 4                | -        | -        |
| ㈱ワールド<br>ライフスタイル<br>クリエーション              | 兵庫県<br>神戸市<br>中央区  | 30                        | 衣料品等の企画及<br>び販売                           | 100.0                            | 2               | 3                | 貸付金      | 建物の賃貸    |
| ㈱ライフスタイルイノ<br>ベーション<br>(注) 1 (注) 4       | 東京都<br>港区          | 90                        | 生活雑貨等の企画<br>及び販売                          | 100.0<br>(100.0)                 | -               | 4                | 貸付金      | 建物の賃貸    |
| ㈱ココシュニック<br>(注) 4                        | 兵庫県<br>神戸市<br>中央区  | 5                         | ジュエリーの企画<br>及び販売                          | 100.0<br>(100.0)                 | -               | 4                | -        | 建物の賃貸    |
| ㈱アルカス<br>インターナショナル<br>(注) 1              | 兵庫県<br>神戸市<br>中央区  | 30                        | 衣料品等の企画及<br>び販売                           | 100.0                            | 3               | -                | 貸付金      | 建物の賃貸    |
| ㈱ワールド<br>フランチャイズ<br>システムズ<br>(注) 4       | 兵庫県<br>神戸市<br>中央区  | 100                       | ストア業態のフラ<br>ンチャイズ展開                       | 100.0<br>(100.0)                 | -               | 4                | -        | 建物の賃貸    |
| ㈱ケーズウェイ                                  | 大阪府<br>吹田市         | 85                        | 衣料品等の企画及<br>び販売                           | 100.0                            | 2               | 2                | 貸付金      | -        |
| ㈱ピンクラテ                                   | 兵庫県<br>神戸市<br>中央区  | 5                         | 衣料品等の企画及<br>び販売                           | 100.0                            | 2               | 2                | 貸付金      | 建物の賃貸    |
| ㈱ワールドアンバー<br>(注) 4                       | 兵庫県<br>神戸市<br>中央区  | 5                         | 衣料品等の企画及<br>び販売                           | 100.0<br>(100.0)                 | 2               | 3                | 貸付金      | 建物の賃貸    |
| 台湾和亜留士<br>股份有限公司<br>(注) 2                | 中華民国<br>台湾省<br>台北市 | 千ニュー<br>台湾ドル<br>285,060   | 衣料品等の企画及<br>び販売                           | 100.0                            | 1               | 2                | -        | -        |
| 世界連合時装(上海)<br>有限公司                       | 中華人民<br>共和国<br>上海市 | 千人民元<br>21,439            | 衣料品等の企画及<br>び販売                           | 100.0                            | 1               | 3                | -        | -        |
| World Saha Fashion<br>Co.,Ltd.<br>(注) 3  | タイ王国<br>バンコク<br>都  | 千バーツ<br>50,000            | 衣料品等の企画及<br>び販売                           | 49.0                             | 1               | 2                | 貸付金      | -        |
| World Saha Thailand<br>Co.,Ltd.<br>(注) 3 | タイ王国<br>バンコク<br>都  | 千バーツ<br>90,000            | タイ国内におけ<br>る、リユース事業<br>(RAGTAG 事業)<br>の展開 | 49.0                             | 1               | 3                | -        | -        |
| ㈱ワールド<br>インベストメント<br>ネットワーク              | 兵庫県<br>神戸市<br>中央区  | 5                         | 投資事業                                      | 100.0                            | 2               | 2                | 貸付金      | 建物の賃貸    |

| 名称                                    | 住所                               | 資本金<br>又は<br>出資金<br>(百万円) | 主要な<br>事業の内容                               | 議決権の<br>所有<br>〔被所有〕<br>割合<br>(%) | 関係内容            |                  |          |        |
|---------------------------------------|----------------------------------|---------------------------|--|----------------------------------|-----------------|------------------|----------|--------|
|                                       |                                  |                           |  |                                  | 役員の兼任           |                  | 資金<br>援助 | その他の関係 |
|                                       |                                  |                           |  |                                  | 当社<br>役員<br>(名) | 当社<br>従業員<br>(名) |          |        |
| ㈱アスブルンド<br>(注) 4                      | 東京都<br>港区                        | 90                        | 家具、雑貨等の企<br>画、輸入、販売                        | 100.0<br>(100.0)                 | 3               | 1                | 貸付金      | -      |
| ㈱ティンパンアレイ                             | 東京都<br>中央区                       | 99                        | 国内・国外デザイ<br>ナーズブランド衣<br>料等の買取及び販<br>売      | 100.0                            | 2               | 1                | 貸付金      | -      |
| ㈱ヒロフ<br>(注) 4                         | 東京都<br>港区                        | 50                        | バッグ等の革小物<br>製品の製造・販売                       | 100.0<br>(100.0)                 | 2               | 3                | -        | 建物の賃貸  |
| ㈱ヒロコハヤシ<br>(注) 4 (注) 7                | 東京都<br>港区                        | 5                         | 皮雑貨等の企画及<br>び販売                            | 100.0<br>(100.0)                 | -               | 1                | -        | 建物の賃貸  |
| ㈱T&L<br>(注) 4 (注) 7                   | 東京都<br>港区                        | 10                        | バッグ等の革小物<br>製品の製造・販売                       | 100.0<br>(100.0)                 | -               | 1                | -        | 建物の賃貸  |
| ㈱ストラスブルゴ<br>(注) 4                     | 東京都<br>港区                        | 54                        | 衣料品等の企画及<br>び販売                            | 100.0<br>(100.0)                 | 2               | 2                | -        | -      |
| 神戸レザークロス㈱<br>(注) 4                    | 兵庫県<br>神戸市<br>中央区                | 10                        | 婦人靴の製造及び<br>販売                             | 100.0<br>(100.0)                 | 2               | 2                | -        | 建物の賃貸  |
| Kobe Leather HK<br>Co., Ltd.<br>(注) 4 | Causeway<br>bay,<br>Hong<br>Kong | 千H K \$<br>6,600          | 婦人靴の製造及び<br>販売                             | 100.0<br>(100.0)                 | -               | 3                | -        | -      |
| ㈱ナルミヤ・インター<br>ナショナル<br>(注) 1 (注) 5    | 東京都<br>港区                        | 255                       | ベビー・子供服等<br>の企画及び販売                        | 59.8                             | 1               | -                | -        | -      |
| ㈱LOVST<br>(注) 4                       | 東京都<br>中央区                       | 6                         | 写真スタジオの経<br>営、写真の販売                        | 59.8<br>(59.8)                   | -               | -                | -        | -      |
| ㈱KP<br>(注) 4                          | 東京都<br>港区                        | 50                        | ベビー・子供服、<br>ベビー子供雑貨企<br>画、卸                | 59.8<br>(59.8)                   | -               | -                | -        | -      |
| ㈱ファッション・コ・<br>ラボ                      | 東京都<br>港区                        | 80                        | ファッションに特<br>化したデジタルソ<br>リューション事業           | 100.0                            | 3               | 1                | -        | 建物の賃貸  |
| ㈱アンドブリッジ                              | 東京都<br>港区                        | 9                         | 衣料品等のオフブ<br>ライズショップ及<br>びE C店舗の運営          | 60.0                             | 1               | 3                | -        | 建物の賃貸  |
| ㈱OpenFashion                          | 東京都<br>港区                        | 30                        | ファッション業界<br>を主とした、DXを<br>推進のソリュー<br>ションを提供 | 100.0                            | -               | 1                | 貸付金      | 建物の賃貸  |
| ㈱ワールドプラット<br>フォームサービス                 | 兵庫県<br>神戸市<br>中央区                | 30                        | 経営管理及びそれ<br>に付帯する業務                        | 100.0                            | 2               | 4                | -        | 建物の賃貸  |
| ㈱ワールド<br>ストアパートナーズ<br>(注) 4           | 東京都<br>港区                        | 30                        | 婦人及び紳士衣料<br>品等の販売代行                        | 100.0<br>(100.0)                 | 2               | 2                | -        | 建物の賃貸  |
| ㈱ワールド<br>プロダクション<br>パートナーズ<br>(注) 4   | 兵庫県<br>神戸市<br>中央区                | 20                        | 衣料品・服飾雑貨<br>の生産管理及び貿<br>易業務                | 100.0<br>(100.0)                 | 3               | 2                | 貸付金      | 建物の賃貸  |
| ㈱ラ・モード<br>(注) 4                       | 熊本県<br>山鹿市                       | 69                        | 衣料品の製造                                     | 84.1<br>(84.1)                   | -               | 5                | -        | -      |
| 世界時興(上海)<br>貿易有限公司                    | 中華人民<br>共和国<br>上海市               | 千人民元<br>23,142            | 衣料品・服飾雑貨<br>の生産管理及び貿<br>易業務                | 100.0                            | -               | 5                | -        | -      |
| ㈱ワールド<br>ビジネスサポート<br>(注) 4            | 兵庫県<br>神戸市<br>中央区                | 10                        | 企業の各種事務処<br>理業務の代行                         | 100.0<br>(100.0)                 | 2               | 2                | -        | 建物の賃貸  |

| 名称   | 住所                 | 資本金<br>又は<br>出資金<br>(百万円) | 主要な<br>事業の内容                | 議決権の<br>所有<br>〔被所有〕<br>割合<br>(%) | 関係内容            |                  |          |        |
|--|--------------------|---------------------------|-----------------------------|----------------------------------|-----------------|------------------|----------|--------|
|  |                    |                           |                             |                                  | 役員の兼任           |                  | 資金<br>援助 | その他の関係 |
|  |                    |                           |                             |                                  | 当社<br>役員<br>(名) | 当社<br>従業員<br>(名) |          |        |
| エムシーファッション<br>(株)<br>(注) 2                             | 東京都<br>港区          | 2,000                     | 衣料品製造販売、<br>糸・織編地・雑貨<br>等販売 | 100.0                            | 3               | 2                | 貸付金      | -      |
| (株)ライフギアコーポ<br>レーション<br>(注) 4                          | 東京都<br>港区          | 490                       | 履物および生活雑<br>貨関連の輸入・販<br>売   | 100.0<br>(100.0)                 | 1               | 3                | 貸付金      | -      |
| TCN Co.,Ltd.<br>(注) 4                                  | 中華人民<br>共和国<br>上海市 | 千人民元<br>24,239            | 衣料品製造販売、<br>糸・織編地・雑貨<br>等販売 | 100.0<br>(100.0)                 | 1               | 4                | -        | -      |
| 徠福吉亜貿易(東莞)<br>有限公司<br>(注) 4                            | 中華人民<br>共和国<br>東莞市 | 千人民元<br>6,000             | 履物および生活雑<br>貨関連の販売          | 100.0<br>(100.0)                 | 1               | 4                | -        | -      |
| その他3社  |                    |                           |                             |                                  |                 |                  | -        |        |
| (持分法適用関連会<br>社)<br>(株)W&D<br>インベストメント<br>デザイン<br>(注) 4 | 東京都<br>港区          | 3                         | ファッションに特<br>化した投資事業         | 50.0<br>(50.0)                   | 1               | 1                | 保証債務     | 建物の賃貸  |
| (株)WTW   | 東京都<br>千代田区        | 10                        | インテリア、雑貨<br>等の販売            | 20.0                             | -               | 1                | -        | -      |
| ラクサス・テクノロ<br>ジーズ(株)<br>(注) 2 (注) 5                     | 広島県<br>広島市<br>中区   | 1,668                     | 高級バッグのシェ<br>アリングサービス        | 41.6                             | -               | 1                | -        | -      |
| (株)ライトオン<br>(注) 5                                      | 東京都<br>台東区         | 100                       | カジュアルウェア<br>の小売販売           | 26.0<br>(26.0)                   | -               | -                | -        | -      |

(注) 1 連結売上収益に占める売上収益(連結会社相互間の内部売上収益を除く)の割合が10%を超えている会社は、(株)フィールズインターナショナル、(株)アルカスインターナショナル、(株)ナルミヤ・インターナショナル、(株)ライフスタイルイノベーションであります。

主要な損益情報等

|                         |     |           |           |
|-------------------------|-----|-----------|-----------|
| (株)フィールズインターナショナル(日本基準) | (1) | 売上高       | 37,864百万円 |
|                         | (2) | 経常利益      | 652百万円    |
|                         | (3) | 当期純利益(損失) | 253百万円    |
|                         | (4) | 純資産額      | 1,431百万円  |
|                         | (5) | 総資産額      | 8,301百万円  |
| (株)アルカスインターナショナル(日本基準)  | (1) | 売上高       | 52,167百万円 |
|                         | (2) | 経常利益      | 1,766百万円  |
|                         | (3) | 当期純利益     | 812百万円    |
|                         | (4) | 純資産額      | 3,651百万円  |
|                         | (5) | 総資産額      | 14,811百万円 |
| (株)ナルミヤ・インターナショナル(日本基準) | (1) | 売上高       | 38,415百万円 |
|                         | (2) | 経常利益      | 1,795百万円  |
|                         | (3) | 当期純利益     | 1,479百万円  |
|                         | (4) | 純資産額      | 7,013百万円  |
|                         | (5) | 総資産額      | 13,826百万円 |
| (株)ライフスタイルイノベーション(日本基準) | (1) | 売上高       | 22,785百万円 |
|                         | (2) | 経常利益      | 966百万円    |
|                         | (3) | 当期純利益     | 647百万円    |
|                         | (4) | 純資産額      | 428百万円    |
|                         | (5) | 総資産額      | 10,029百万円 |

2 特定子会社に該当します。

3 持分は100分の50以下であります。実質的に支配しているため連結子会社となっております。



- 4 議決権の所有割合の( )内は、間接所有割合で内数であります。
- 5 (株)ナルミヤ・インターナショナル、ラクサス・テクノロジーズ(株)及び(株)ライトオンは有価証券報告書を提出しております。
- 6 重要な債務超過会社で債務超過の額は、2025年2月末時点で以下の通りとなっております。

|                  |          |
|------------------|----------|
| (株)アルカスインターナショナル | 3,651百万円 |
| (株)ピンクラテ         | 1,507百万円 |
- 7 2025年3月1日付で、(株)ヒロコハヤシ及び(株)T&Lは(株)ヒロフを存続会社とした吸収合併により消滅しております。

## 5【従業員の状況】

## (1) 連結会社の状況

2025年2月28日現在

| セグメントの名称   | 従業員数（名） |         |
|------------|---------|---------|
| ブランド事業     | 5,139   | (2,673) |
| デジタル事業     | 363     | (414)   |
| プラットフォーム事業 | 1,534   | (767)   |
| 共通部門       | 189     | ( - )   |
| 合計         | 7,225   | (3,854) |

(注) 1 従業員数は、就業人員であります。

2 従業員数欄の(外書)は、臨時従業員の当連結会計年度の平均雇用人員数(1日8時間換算)であります。

## (2) 提出会社の状況

2025年2月28日現在

| 従業員数（名）   | 平均年齢（歳） | 平均勤続年数（年） | 平均年間給与（円） |
|-----------|---------|-----------|-----------|
| 276 (105) | 43.7    | 16.3      | 5,186,282 |

| セグメントの名称 | 従業員数（人） |       |
|----------|---------|-------|
| デジタル事業   | 87      | (105) |
| 共通部門     | 189     | ( - ) |
| 合計       | 276     | (105) |

(注) 1 従業員数は、就業人員であります。

2 従業員数欄の(外書)は、臨時従業員の当連結会計年度の平均雇用人員数(1日8時間換算)であります。

3 平均年間給与は、賞与及び基準外賃金を含んでおります。

## (3) 労働組合の状況

当社グループには、ワールドユニオン（組合員数 813名）、株式会社ワールドインダストリーニットにおいてワールドインダストリー松本労働組合（組合員数 62名）が組織されており、それぞれU A ゼンセンに加盟しております。（組合員数は2025年2月28日現在）

尚、労使関係は安定しており、特記すべき事項はありません。

## (4) 管理職に占める女性労働者の割合、男性労働者の育児休業取得率及び労働者の男女の賃金の差異

提出会社

| 当事業年度                       |                           |                          |         |           | 補足説明<br>(注) 3 |
|-----------------------------|---------------------------|--------------------------|---------|-----------|---------------|
| 管理職に占める女性労働者の割合(%)<br>(注) 1 | 男性労働者の育児休業取得率(%)<br>(注) 2 | 労働者の男女の賃金の差異(%)<br>(注) 1 |         |           |               |
|                             |                           | 全労働者                     | 正規雇用労働者 | パート・有期労働者 |               |
| 33.3                        | 33.3                      | 71.1                     | 79.1    | 55.7      |               |

(注) 1 「女性の職業生活における活躍の推進に関する法律」（平成27年法律第64号）の規定に基づき算出したものであります。

2 「育児休業、介護休業等育児又は家族介護を行う労働者の福祉に関する法律」（平成3年法律第76号）の規定に基づき、「育児休業、介護休業等育児又は家族介護を行う労働者の福祉に関する法律施行規則」（平成3年労働省令第25号）第71条の4第1号における育児休業等の取得割合を算出したものであります。

- 3 男女の同一労働による賃金に差異はなく、雇用形態別の賃金水準・男女構成比・勤続年数・職位・等級の差により、全体としては差異が生じております。

男女の賃金差異の解消に向けて、新卒採用や経験者採用で女性比率を高めているほか、年齢や性別に関係なく能力による登用を行い、管理職や役員の女性比率を高めてまいります。

連結子会社

| 当事業年度                 |                                 |                               |                          |         |           | 補足説明<br>(注) 4       |
|-----------------------|---------------------------------|-------------------------------|--------------------------|---------|-----------|---------------------|
| 名称                    | 管理職に占める女性労働者の割合<br>(%)<br>(注) 1 | 男性労働者の育児休業取得率<br>(%)<br>(注) 2 | 労働者の男女の賃金の差異(%)<br>(注) 1 |         |           |                     |
|                       |                                 |                               | 全労働者                     | 正規雇用労働者 | パート・有期労働者 |                     |
| (株)フィールズインターナショナル     | 25.0                            | 0.0                           | 56.8                     | 59.1    | 51.0      |                     |
| (株)エクスプローラズトーチョー      | 0.0                             | 50.0                          | 77.2                     | 77.4    | 99.0      |                     |
| (株)ワールドライフスタイルクリエーション | 0.0                             | -                             | 55.4                     | 68.9    | 39.9      |                     |
| (株)アルカスインターナショナル      | 21.1                            | 0.0                           | 64.3                     | 72.8    | 70.2      |                     |
| (株)ワールドビジネスサポート       | 45.5                            | 0.0                           | 107.8                    | 108.0   | 96.4      |                     |
| (株)ライフスタイルイノベーション     | 60.0                            | 0.0                           | 64.5                     | 78.8    | 97.4      |                     |
| (株)ケースウェイ             | 40.0                            | -                             | 53.3                     | 63.4    | 46.6      |                     |
| (株)ワールドストアパートナーズ      | 25.0                            | 0.0                           | 62.1                     | 68.7    | 76.5      |                     |
| (株)ピンクラテ              | 0.0                             | -                             | 59.4                     | 66.9    | 100.1     |                     |
| (株)アスブルンド             | 40.0                            | -                             | 70.5                     | 71.7    | 79.3      |                     |
| (株)ファッション・コ・ラボ        | 0.0                             | -                             | 73.7                     | 75.6    | 112.4     |                     |
| (株)ティンパンアレイ           | 57.1                            | 0.0                           | 76.8                     | 72.9    | 94.3      |                     |
| 神戸レザークロス(株)           | 0.0                             | -                             | 73.0                     | 78.7    | 102.2     |                     |
| (株)ワールドプロダクションパートナーズ  | 0.0                             | -                             | 81.0                     | 78.2    | 86.1      |                     |
| エムシーファッション(株)         | 29.2                            | -                             | 74.7                     | 76.8    | 65.1      |                     |
| (株)ワールドインダストリーファブリック  | 0.0                             | -                             | 72.3                     | 73.9    | 69.5      |                     |
| (株)ワールドインダストリーニット     | 50.0                            | -                             | 61.6                     | 63.2    | 65.1      |                     |
| (株)ヒロフ                | 25.0                            | -                             | 52.5                     | 58.4    | -         | 男性のパート・有期労働者はおりません。 |
| (株)ストラスブルゴ            | 0.0                             | 0.0                           | 68.9                     | 84.2    | 51.0      |                     |
| (株)ナルミヤ・インターナショナル     | 20.3                            | 100.0                         | 32.2                     | 45.1    | 114.0     | (注) 3               |

(注) 1 「女性の職業生活における活躍の推進に関する法律」(平成27年法律第64号)の規定に基づき算出したものであります。

- 2 「育児休業、介護休業等育児又は家族介護を行う労働者の福祉に関する法律」(平成3年法律第76号)の規定に基づき、「育児休業、介護休業等育児又は家族介護を行う労働者の福祉に関する法律施行規則」(平成3年労働省令第25号)第71条の4第1号における育児休業等の取得割合を算出したものであります。なお、男性の育児休業取得対象者がいない会社については、「-」としております。
- 3 常用雇用者は1,000人超であります。
- 4 男女の同一労働による賃金に差異はなく、雇用形態別の賃金水準・男女構成比・勤続年数・職位・等級の差により、全体としては差異が生じております。

男女の賃金差異の解消に向けて、新卒採用や経験者採用で女性比率を高めているほか、年齢や性別に関係なく能力による登用を行い、管理職や役員の女性比率を高めてまいります。

## 第2【事業の状況】

### 1【経営方針、経営環境及び対処すべき課題等】

当社グループの経営方針、経営環境及び対処すべき課題等は、以下のとおりであります。なお、文中の将来に関する事項は、当連結会計年度末現在において当社グループが判断したものであります。

#### (1) 会社の経営の基本方針等

当社グループは、「創造全力、価値共有。つねに、その上をめざして。」をコーポレート・ステートメントとして設定し、お客様へ価値を提供し続ける仕組みをつくり、それを実行することにより、お客様の共感をいただき、つねに新たな可能性に向けて自らを革新し続けていくことに挑戦しております。

具体的には、当社グループは、1992年、顧客価値と生産性の最大化を目的に、消費者を起点に小売から生産までを一気通貫させ、ロス・無駄を価値に変える「スパークス（SPARCS）」構想を発表しました。これはファッション産業において、それまで分断されていたビジネスモデルをつなぎ、在庫ロスと機会ロスを最小化すると同時に、当社グループにおいてコアとなる生産系、開発系、マーチャンダイジング系、店舗運営系のそれぞれの業務において再現性のある仕組みをプラットフォーム化することで競争優位性を高め、変化する顧客のニーズにスピーディーに応えることを意味しております。当社グループは、「スパークス（SPARCS）」モデルを日々進化させ、これまで培ったプラットフォームを根子に、生産から販売に至るすべての業務やリアルとネットのオペレーションを情報で同時につなぐべく、IT技術で事業基盤を絶え間なくアップデートし続けております。

そして、現在、中長期的な基本方針として、「SPARCS構想」をライフスタイルやサーキュラー領域にまで拡張するとともに、プラットフォーム機能をさらに強化していくことで「ワールド・ファッション・エコシステム」の確立と進化を目指しております。また、「ワールド・ファッション・エコシステム」を当社グループ以外のお取引先様にご利用頂くことで、多様なブランド、ファッションの楽しさ、価値あるモノを、あらゆる形でお客様にお届けし、ロス・ムダのない持続可能なファッション産業の構築をめざしております。

#### (2) 経営上の目標の達成状況を判断するための客観的な指標

当社グループでは、本業の稼ぐ力を表す「コア営業利益」を最も重要視する経営指標としております。コア営業利益は、IFRSに基づく売上総利益から販売費及び一般管理費を差し引いて算出した、日本会計基準の営業利益に相当する数値であり、この持続的な向上を成長性の視点での重要指標に位置付けております。

この他、当社グループでは、次期中期経営計画で本格的な成長戦略を追求できるよう、価値創造的な状態を当中期経営計画「PLAN-W」で創り上げることが重要と認識しております。具体的には、「PLAN-W」において、最適資本構成の下でROEがCOEを超過する状態や、投下資本利益率（ROIC）が加重平均資本コスト（WACC）を上回る状態を目指します。このため、これまでのROA（コア営業利益ベース）に替えて、新たにROICを経営指標に設定しております。また、債務返済の能力及び事業の収益性・成長性を持続的に向上できるよう、有利子負債と株主資本の最適な資本構成を検討する目的から、従来のD/Eレシオに替えて、新たにネットD/Eレシオを財務体質の健全化指標といたしました。さらに、株主資本に対するリターンの効率性を表すROEの維持・向上にも注力しております。

なお、現在の収益の柱であるブランド事業においては、商品（在庫）の収益性の指標として、交叉比率の分解能である「粗利益率」と「在庫回転率」の改善に取り組んでおります。また、成長性の指標としては、事業拡大に取り組んでいる非アパレル事業のコア営業利益が、当社グループ全体のコア営業利益に占める割合のほか、当社グループの持続的な成長をけん引するECチャネルでの売上高の連結売上高に対する比率も重視しております。

#### (3) 中長期的な会社の経営戦略

当社グループは、SPARCS構想を進化させ、ロス・ムダのないファッション産業世界の追求を行い、ファッションの多様性と持続性を実現し、お客様にあらゆる形でファッションの楽しさを提供し続けたいと考えております。そのために、ファッション産業の共通基盤となりうるワールド・ファッション・エコシステムの確立を目指しております。ファッションビジネスで培ったノウハウ・仕組みをさらに進化させ、多様なサービス・商品を提供してまいります。事業戦略におきましては、ブランド事業を中心としたB2C事業に加え、プラットフォーム機能をワールドグループ以外のお取引先様へ提供することで、B2B事業の拡大を進めております。ブランド事業・デジタル事業・プラットフォーム事業を中心とした事業ポートフォリオマネジメントによりグループ全体での成長性と収益性の改善を進めてまいります。

ブランド事業においては、市場の変化に応じて、業態開発・ブランド開発を進めてまいりました。これにより百貨店、駅ビル、ファッションビル、ショッピングセンター、ECチャネルなどあらゆるチャネルにブランド展開を行うとともに、取り扱うアイテム・価格帯も市場のニーズに対応し、広範囲に展開しております。今後も市場の変化に対応したブランドポートフォリオ戦略により、ブランド事業は今後も持続的な成長に取り組んでまいります。

デジタル事業においては、テクノロジーを駆使した他社向けのデジタルソリューションサービスを拡大することで、B2B事業を拡大してまいります。B2C事業におきましては、ユーズドセレクトショップやオフプライスストア事業の運営、大量生産から生じうる大量廃棄を回避してムダなく消費者に製品をお届けするサーキュラー事業に資源を集中して成長を加速させてまいります。

プラットフォーム事業においては、アパレル雑貨のOEM・ODMにより商品を提供する生産プラットフォーム、店舗開発から販売代行・教育研修などのサービスを提供する販売プラットフォーム、ブランディング・空間設計・店舗デザインからVMD業務などを提供するライフスタイルプラットフォーム、経理代行業務・購買コンサルなどを行うシェアードサービスプラットフォームなど、ワールドグループが保有するプラットフォームを業界内外のお取引先様へ提供しております。さらにこの機能を強化し、お取引先様のニーズに対応した商品・サービスを開発・提供することでB2B事業を拡大してまいります。

当社としては、ブランド事業を着実に利益成長させながら、ファッションビジネスで培った仕組み・ノウハウを生かし、デジタル事業・プラットフォーム事業など独自の多様な事業を展開していくことで、持続的な売上・利益成長を実現してまいります。

また、次の柱となる再生投資事業・海外事業にも着手しており、次なる成長に向けた準備も進めております。

#### (4) 経営環境及び対処すべき課題

当社グループを取り巻く経営環境は、人口減少や少子高齢化の進行にともなう販売数量減少に加えて、国内アパレル市場も成熟化してプレイヤーの淘汰が進む一方、海外生産地での加工賃上昇や為替変動による仕入価格の上昇に加えて、人手不足による人件費や物流費といった経費増加も生じるなど、引き続き厳しい状況が続くことが予想されます。また、デジタル化の進展を背景として消費者の購買行動は急速に変化しており、新たなビジネスチャンスが生まれているものの、新規参入企業の誘発などを通じて異業種や外資系も巻き込んだ競争激化が継続しております。

新型コロナウイルス感染症は消費者の生活様式や購買行動を変化させたほか、ロシア・ウクライナ情勢の緊迫による原料価格の高騰等、深刻な世界的ダメージにより、引き続き厳しい市場環境が続くことが想定されます。

こうした国内アパレル市場や消費者の大きな変化の中で、永続的に成長を遂げ、勝ち続ける企業組織であるためには、これらの環境変化の認識のもと、更なる変革が必要であると認識しております。そして、自己変革を具現化するためにも、以下の点を対処すべき課題と認識し、解決に向けて重点的に取り組んでまいります。

##### 事業収益力の向上

当社グループは、各事業セグメント間の密接な連携や相互の活用で一枚岩を図りつつ、それぞれのセグメントで異なる外部顧客に向けた営業活動等に取り組んでおります。

それぞれの事業セグメントの具体的な課題や取り組みについては、以下のとおりであります。

##### (ブランド事業)

国内外のアパレルブランド及び国内ライフスタイルブランドにおいては、強化すべきブランドと店舗への選択と集中に取り組んでまいりました。デジタル事業、プラットフォーム事業を拡大させていくためにも、ブランド事業が強靱であるということが当社グループの競争力の源泉との認識のもと、子会社各社が市場最適に向けた改善活動を行っていることに加えて、様々なテーマの改革をグループ横断で実施しています。

成熟した市場では、過去のようなブランド開発や新規出店だけに頼った収益成長が見込めないと判断しており、また、コロナ禍での新しい価値観に対応するためにも、既存のブランドや店舗の付加価値を再構築するべく、グループに分散していたマーケティング組織を統合しマーケティング強化を進めるとともに、店頭で販売を担うドレッサーのインフルエンサー化によるSNS経由でのマーケティングを進めるなど店舗とECのシームレスなサービス提供に向けて総力を挙げて取り組んでまいります。

これらの取り組みを通じて、既存店売上前年比については、「利益を伴わない売上は追わない」という基本方針を維持して、値引き販売を抑制しつつ、100%超を目指してまいります。この他、国内ライフスタイルブランド店舗の出店や、主に地域密着が重要な近隣商圈型ショッピングセンター（NSC）を対象に、当社グループのアパレル企画開発力とストアの運営ノウハウを最大限に活用したフランチャイズ事業の出店や、店舗での顧客体験価値向上の一環として店舗改装も進めてまいります。

投資サブセグメントには外部より連結加入してきた会社が含まれております。事業再生が必要な場合、ブランドポートフォリオや会社規模等を総合的に勘案し、(株)ワールドインベストメントネットワーク及びその傘下の(株)W&Dインベストメントデザインのもとで、事業再生支援を行っております。これらの会社に対する事業開発の推進やその先にある収益構造の確立といった実績を積み重ね、一連の取り組みをサービスとして当社がアパレル業界へ展開していくことを目指してまいります。なお、傘下の子会社については、事業のPMI（M&A後統合プロセス）を含む改革を実行し、一定程度の収益確保が認められる場合、当該子会社の事業内容に適した事業セグメントへ移管しております。

##### (デジタル事業)

デジタル事業では、B2BソリューションとB2Cネオエコノミーという二つの領域に分け、B2Bソリューションでは当社グループの内から外へサービスラインを展開しており、B2Cネオエコノミーでは顧客の変化に適合した新たなファッション・サービスの開発に取り組んでおります。

B2Bソリューションにおいては、EC等における受注、梱包、発送、入金等の一連のプロセスを指すフルフィルメント、バリューチェーンをフルカバーする多様な機能群に至るファッションビジネスに必要な全ての業務領域を支えるデジタルプラットフォームの構築と提供を推進しております。当社グループのリアルな事業経験に裏打ちされたシステムは、「中小企業でも低廉なコストで利用できるサービス」をコンセプトに他社への魅力あるサービス提供も視野に入れて、全業務領域のシステム刷新に伴う開発投資を行ってまいりました。今後は、ベンダーと協業で業界の共通基盤としてのシステムや付随するOMOコマース事業のソリューションを提供するほか、プロジェクトマネジメント、業務設計等のIT・業務コンサルティング、及びデジタルマーケティング運用等の受託事業へ進化させることで収益貢献を積み上げてまいります。

一方、B2Cネオエコノミーにおいては、顧客の変化に合わせたビジネス・シーズを増やすべく、デジタル軸で新たなサービスの開発・展開に乗り出し、当社グループに足りない技術や資源、ノウハウについて外部から獲得・補強を進めてまいりました。「所有から利用へ」、「マスからパーソナルへ」、「一方通行から双方向へ」といったキーワードに代表されるように、消費の在り方そのものが大きく変化するなか、「次世代ファッションのビジネスモデル開発で欠かさないのが『つなぎ目にあるロス』を埋める協業である」という思想に基づき、従来の大量生産・大量販売からリユース・オフプライスといった今あるモノを循環させるサーキュラー・エコノミーへと、過去における事業開発とは発想や仕様、手法から大転換していることが特徴です。今後、グローバルへの転換を図り、商品仕入を工夫することで魅力ある顧客サービスへ改善し、収益性も高めてまいります。

#### （プラットフォーム事業）

プラットフォーム事業においては、当社グループが長年にわたって培ってきた様々なノウハウと仕組みが凝縮された、多業態・多ブランドを支えてきたプラットフォームを、積極的に外部企業にも開放する形で各種サービスの提供へ取り組んでおります。

アパレルプラットフォームにおける生産プラットフォームにおいては、OEM受託として、国内から中国、アセアンにいたる幅広い生産基盤や商標資産、企画機能といった生産支援メニューを外部企業に提供しております。販売プラットフォームにおいては、店舗開発や販売代行、在庫消化といった多様な販売支援メニューを提供しております。

また、ライフスタイルプラットフォームとして、当社グループが多様な販売チャネルへの直営店の展開を通じて培ってきたノウハウやアセットも活用します。例えば、店舗設計や什器調達、VMD(注)機能等をファッション関連企業に空間創造支援サービスとして提供するほか、競争優位性のある海外什器調達力を背景にホテルや飲食店の内装等にも事業範囲を拡大しております。この他、シェアードサービスプラットフォームとして、ファッションビジネスに関わる様々な事務処理・手続き等の各種事務サービスを一括で受託できる体制を整えています。

こうした当社グループの各種プラットフォームを顧客ニーズによって組み合わせ、ワンストップでサービスを提供することは、例えば、海外ブランド企業の日本進出支援に有効な手段となります。海外企業の日本初進出時には、店舗開発や店舗運営、経理等の本部機能やシステム構築、物流網の設置など、起業特有の多岐にわたる分野で幾つものハードルがあります。当社グループは、顧客の事業課題の特定、戦略構築から伴走しながら、顧客にとっての最適商品・サービス開発・提供によって付加価値を高め、真のパートナーとなることを目指してまいります。

（注）VMDとは、ヴィジュアル・マーチャンダイジングの略。ディスプレイ、インテリア、販売促進など商品MDを視覚面からサポートする専門機能

#### 財務体質の改善

当社グループは、保有資産の有効活用による価値極大化も目指しており、資産に対するリターンである資産効率の向上に取り組んでおります。

これまで、ブランド事業の中核的なアセットである棚卸資産の圧縮で在庫回転率の改善を進めたほか、不動産の入れ替えなどで固定資産の収益力も引き上げました。こうした資産の効率性及び収益力の向上を図るとともに、その対となる資金調達面において、負債・資本バランスといった財務体質の改善を進めました。

MBO時の資金源として銀行借入やメザニンを利用した経緯のほか、永久劣後特約付ローン(注)による資金調達で、資本に対する借入金の割合が大きかったという課題が依然としてあるものの、永久劣後特約付ローンについては当連結会計年度に全てを前倒しで任意返済したことで、財務体質の健全化に一定の目処が立ちました。今後は、事業活動により得た利益を原資として、引き続き有利子負債の圧縮を進めるとともに、資金配分の重点を成長投資と株主還元へ移行していくことを目指してまいります。

なお、当社グループでは、債務返済の能力及び事業の収益性・成長性を持続的に向上できるよう、有利子負債と株主資本の最適な資本構成を検討する目的から、ネットD/Eレシオを財務体質の健全化指標としております。中長期的にネットD/Eレシオ0.5倍を目指してまいります。

(注) 永久劣後特約付ローンは、元本の弁済期日の定めがなく利息の任意繰延が可能なことなどから、国際会計基準（IFRS）における「資本性金融商品」に分類され、本劣後ローンによる調達額は、当社連結財政状態計算書上、「資本」に計上されることとなります。

#### 人材等のリソースの確保

当社としましては、今後の事業の柱に不可欠な人材や資金といったリソースの確保も重要課題と認識しており、企業価値改善と従業員価値改善の好循環を通じてステークホルダーの価値改善を実現してまいります。

当社グループは、ファッションテックといった新たな分野に秀でた技術や人材を確保するため、グローバル・オファリングにより調達した資金をM&Aをする形で活用し、エンジニアや経営者等の人材を得てきました。今後は、当社グループの事業構造の非連続な変革の実現には、優秀な人材の確保が引き続き重要と認識しており、まずはコロナ禍で傷んだ従業員処遇の回復に加え、持続的な従業員処遇改善に取り組んでまいります。加えて、外部人材を登用し、継続的に次世代リーダーを輩出していく仕組み作りにも注力してまいります。

#### コーポレート・ガバナンスの強化

当社はグループ企業価値を高めるため、事業持株会社としてグループ経営戦略を立案し、子会社間でのシナジー効果の追求や子会社に対する管理・監督機能を適正かつ有効に発揮すべく、今後もグループの業務や組織運営、事業ポートフォリオの最適化や保有資産の価値最大化に取り組んでまいります。

そして、企業の社会的責任（CSR）の高まりに継続的に応えていくため、今後も意思決定プロセスの透明性確保や企業経営の効率性向上に注力するとともに、コンプライアンス体制の強化と内部統制システムの充実を図ってまいります。

また、監督と執行の分離で迅速な意思決定を行うことにより、グループ企業価値の更なる向上を目指しております。同時に、社外取締役が過半数を占める取締役会の監督機能の強化や役員の健全な新陳代謝の進展なども図っており、グループの経営力の更なる向上ならびにコーポレート・ガバナンス体制の一層の強化に取り組んでおります。



## 2【サステナビリティに関する考え方及び取組】

当社グループは、『価値創造企業グループ』として長期的・持続的に価値を創造し、提供し続けるためには「持続可能な社会の実現」への貢献が不可欠であり、環境負荷及び社会活動に関する取り組みを企業経営における重要課題のひとつと位置づけております。

そして、分散構造故に見える化が進んでいないファッション業界において、環境負荷の見える化を進めるとともに「ワールド・ファッション・エコシステム」を通じて、ファッション産業の多様性と持続性の両立を目指し、産業全体の構造的課題の解消に向けて積極的に取り組んでおります。

「ワールド・ファッション・エコシステム」の構築を一段と高次元なものに昇華させることで、新たな成長機会の創出や社会が共感できる価値を創造すべく、ワールドグループならではの持続可能な社会に向けた戦略指針を具体化し、2022年6月にTCFD提言への賛同表明とともに、脱炭素社会の実現に向けて当社グループ独自の「ワールド・サステナビリティ・プラン」を公表しました。目標達成に向けたKPIを設定し、各施策を実施しております。また、実現に向けた基盤として、人的資本経営のフレームワークの構築やダイバーシティの推進をしております。

記載内容のうち将来に関する事項は、本書提出日現在において当社グループが判断したものであります。

### (1) サステナビリティ共通

#### ガバナンス

サステナビリティに係る基本方針や取り組みは、代表取締役 社長執行役員のもと組織されるサステナブル委員会の下に担当役員及び担当部署を設置し推進しております。取締役会は、社長およびサステナブル委員会から定期的に報告を受け、監視・監督を行っております。（後記「第4 提出会社の状況 4 コーポレート・ガバナンスの状況等 (1) コーポレート・ガバナンスの概要 企業統治の体制の概要 経営管理組織体制」参照）

#### 戦略

経営戦略の一環としてサステナビリティ活動における6つの重点領域（マテリアリティ）を定め、ファッションの多様性と持続性の両立を実現するためのESG経営の着実な進化と、企業価値改善と一体となった従業員価値改善を進めてまいります。

| 重点領域(マテリアリティ)    | 主な取り組み   |
|------------------|--|
| お客様に価値を提供し続ける仕組み | <ul style="list-style-type: none"> <li>・「ワールド・ファッション・エコシステム」を確立し、ロス・ムダの無いファッション産業世界を追求し続けます。</li> <li>・つくる責任だけに閉じず、使われ、捨てられるまでを見据えたエコシステムを構築し、ライフサイクルも見据えた貢献を実施していきます。</li> <li>・グループが30年以上前から大切にしてきた、「生活文化の多様性」を堅持し続けます。</li> <li>・多様な選択肢のある持続可能な社会を実現し、ファッションを通じて笑顔を増やし続けます。</li> </ul>            |
| 人権尊重             | <ul style="list-style-type: none"> <li>・「ワールドグループ行動規範」を定め、従業員に定期的な教育を継続します。</li> <li>・「お取引先様行動原則」を定め、理解・遵守の浸透のために説明会などを開催し、取り組みの促進と、行動原則の遵守に関してモニタリングを実施しております。</li> <li>・パートナーである取引先様とともに持続可能なサプライチェーン構築に向け改善活動を実施しております。</li> </ul>  |
| 環境への配慮           | <ul style="list-style-type: none"> <li>・カーボンニュートラルへの挑戦など「作ってから届けるまで」のサプライチェーン全体での社会負荷をなくし、持続可能なバリューチェーンを構築していきます。</li> <li>・「タイムリーに必要なものをつくる」「資源を捨てずに再利用」し、捨てられた資源から生み出す価値を最大化していきます。</li> <li>・新たな資源を使わずに「あるものを使い続け」「使ったものを捨てない」事業を確立していきます。</li> <li>・気候変動に関する取り組みについては、(2)気候変動をご参照下さい。</li> </ul> |
| 社会との共存・共栄        | <ul style="list-style-type: none"> <li>・事業継承を含む国内生産基盤の維持・拡大に尽力し、日本、そして各地域に貢献していきます。</li> <li>・不要となった衣類を引き取り、パートナー企業を通じて国内外でのリユースやリサイクルにつなげる「ワールド エコロモキャンペーン」を2009年より毎年実施し、収益金は、支援を必要とする子どもたちや地域のために寄付しています。</li> <li>・自社工場の残布、残糸などを活用したワークショップを全国で定期的に関催しています。</li> </ul>                            |
| 従業員エンゲージメントの向上   | <ul style="list-style-type: none"> <li>・多様な人材が活躍できるよう、DE&amp;I(ダイバーシティ・エクイティ&amp;インクルージョン)、健康経営、エンゲージメントに対する取り組みを推進しております。</li> <li>・詳細は、(3)人的資本・多様性をご参照ください。</li> </ul>   |
| 健全で透明な経営         | <ul style="list-style-type: none"> <li>・コンプライアンス体制の強化と内部統制システムの充実を図ってまいります。</li> <li>・監督と執行の分離で迅速な意思決定とともに、社外取締役が過半数を占める取締役会の監督機能の強化や役員の健全な新陳代謝の進展なども図っております。</li> <li>・詳細は第4 提出会社の状況 4 コーポレート・ガバナンスの状況等(1)コーポレート・ガバナンスの概要をご参照ください。</li> </ul>   |

#### リスク管理

当社グループでは、経営に悪影響を及ぼすリスクを全社的に把握し、その顕在化の未然防止と、顕在化した際の影響を最小化するため、代表取締役 社長執行役員のもと組織されるリスクマネジメント委員会の下にリスクマネジメント担当役員及び担当部署を設置し、当社グループ全体のコンプライアンス・リスクマネジメントプログラムを推進しております。

気候変動、人的資本、人権に関わるリスクへの対応はサステナブル委員会が主管となり、リスクマネジメント委員会と連携して進める体制としております。

## 指標および目標

当社グループは、「ワールド・サステナビリティ・プラン＆レポート(\*1)」にてアクションプラン、及び年次の環境に関する数値と、人的資本に関する数値を開示しております。目標と主な取り組みは以下の通りです。

### <環境>

| ありたい姿                     | 中期目標     |  | 主な取り組み  | 進捗(2025年2月末日時点)                                      |
|---------------------------|----------|--|---|--|
| 社会負荷をかけない持続可能なバリューチェーンの構築 | CO2排出量   | 自社負荷:2030年までに50%削減(2018年3月期比)                              | ・エネルギーを自社契約している事業所・工場の再エネ電力等の導入。賃借している店舗等は貸主(館様等)の協力を得て再エネ電力等の導入<br>・オフィス、店舗等のLED照明の導入  | 45%削減(2018年3月比)                                      |
|                           |          | 間接負荷:2030年までに商品1点当たり20%削減(2022年3月期比)                       | ・原料をサステナブル素材へ切り替えることによる排出量削減率の可視化<br>・サステナブル素材を開発し、素材ブランド「CIRCRIIC(サーキュリック) <sup>(*)2)</sup> 」として販売<br>・原料のサステナブル素材へ切り替え促進のために、シーズン毎に切り替え目標を設定し、専用システムにて目標に対する実績をモニタリング | 原料のサステナブル素材への切り替えを推進中                                |
|                           | 水等環境     | 水等の環境負荷を2027年までに見える化し、目標策定                                 | ・水使用量の可視化   | アパレルの水使用の把握完了<br>負荷低減策を策定中                           |
| ロス・ムダをゼロにした資源価値の最大化       | 商品廃棄     | 2026年2月期までにアパレル商品の残在庫廃棄を“ゼロ”に。さらにアパレル以外についても再資源化等により削減を進める | ・気候変化に対応した商品開発や消費者ニーズに合った価格設定、適正仕入、在庫コントロールに加え、アウトレット・催事等での最終売り切りの促進  | 10万点/年<br>(内、アパレル 2万点、アパレル以外 8万点)                    |
|                           | 事業所廃棄    | 2030年までに50%削減  | ・自社工場から出る残反等の廃棄削減<br>・残布、残糸のアップサイクル化  | 18%削減(2022年3月比)                                      |
| ライフサイクルを見据えたサーキュラー貢献      | サーキュラー事業 | 2027年までに国内随一のサーキュラー事業による貢献利益割合を10%以上に                      | ・サーキュラー事業の拡大  | リユースのセレクトショップ「ラグタグ」「ユースボウル」、オフプライスストア「アンドブリッジ」の出店拡大中 |
|                           | 衣料品等の循環化 | 2030年までに1,000万点/年の回収・活用                                    | ・不要になった洋服をお引き取りする「ワールド エコロモ キャンペーン <sup>(*)3)</sup> 」を拡大実施<br>・自社ECサイトでも「ワールド エコロモ キャンペーン」を開始   | 287万点/年<br>(内、衣料品回収137万点、循環販売150万点)                  |

### <ガバナンス>

| ありたい姿                                      | 中期目標    |                            | 主な取り組み  | 進捗(2025年2月末日時点)   |
|--|---------|----------------------------|---|---|
| 経営の透明性と品質を高め、健全で競争力のある経営管理組織と意思決定の仕組み構築・推進 | ガバナンス体制 | 取締役の多様化と取締役会の適正な運用の維持      | ・監査等委員会設置会社制度を継続採用<br>・過半数以上の独立社外取締役にて取締役会を構成               | ・監査等委員会設置会社制度を継続採用<br>・過半数以上の独立社外取締役にて取締役会を構成                           |
|  | 行動原則    | 2027年までに取引先への100%浸透        | ・お取引先様行動原則の制定および既存サプライヤーからの同意書取得推進<br>・新規サプライヤーは同意を得た上で取引開始 | ・お取引先様行動原則の策定および既存サプライヤーからの同意書取得推進中<br>・新規サプライヤーは同意を得た上で取引開始            |
|  | 組織風土    | 永続的なコンプライアンス重視経営健全な組織文化の醸成 | ・年次でコンプライアンス研修実施<br>・グループ社員同士が交流し親睦を深めるイベント「つなぐワールド」の定期開催   | ・年次でコンプライアンス研修実施<br>・グループ社員同士が交流することで、ナレッジを共有し、親睦を深めるイベント「つなぐワールド」の定期開催 |
|  | 人権尊重    | 2027年までにモニタリング仕組み構築        | ・内部通報制度運用<br>・サプライヤー人権尊重モニタリング運用                            | ・内部通報制度の運用継続および定期的な周知実施<br>・サプライヤーの人権尊重モニタリングを継続                        |

### <社会>

| ありたい姿              | 中期目標            | 主な取り組み                                      | 進捗(2025年2月末日時点)   |
|--------------------|-----------------|---|---|
| 多様性と持続性を両立する社会への貢献 | 循環型社会の構築        | ワールド・クローズド・ループの仕組み確立                        | サステナブル素材ブランド「サーキュリック」の販売拡大。残った在庫を廃棄せずに原料として再利用(循環素材)したオリジナルエプロンを発売                                      |
|                    | 国内産業全体の維持・競争力向上 | 国内生産工場の事業継続に貢献                              | ・国内直営工場の事業継続<br>・国内生産工場の譲受による事業継承   |
|                    | 多様な社会・生活文化への創生  | アップサイクルイベントを定期開催<br>ワールド エコロモ キャンペーンの収益金を寄付 | ・アップサイクルイベントを定期開催し19,913名が参加(2025年2月期)<br>・ワールド エコロモ キャンペーンの収益金694万円を寄付(2025年2月期)。2011年からの寄付金累計は1億18百万円 |

(\*)1) ワールド・サステナビリティ・プラン＆レポート

<https://corp.world.co.jp/csr/>

(\*)2) サーキュリック <https://store.world.co.jp/s/brand/circric/>

(\*)3) ワールド エコロモ キャンペーン <https://corp.world.co.jp/csr/>

## (2) 気候変動

## ガバナンス

気候変動に関するガバナンスは、「(1) サステナビリティ共通 ガバナンス」をご覧ください。

## 戦略

当社グループは、TCFD提言を参照し、気候変動がもたらす「リスク」と「機会」を明確にいたしました。抽出したリスクおよび機会について、シナリオ分析等に基づき継続的な見直しを行うとともに、損益・資金計画に与える影響について検討を進め、経営戦略にどのように反映されているかを説明することで、当社グループの戦略のレジリエンスを示してまいります。

| 分類     | リスク            | 影響   | 対応   |
|--------|----------------|--|--|
| 移行リスク  | 政策及び法規制        | ・ 炭素税などの税制または規制強化<br>・ 2050年までのネットゼロ対応の義務化                       | ・ 生産コスト、店舗運営コスト等の上昇<br>・ 物流コストの上昇  |
|        | 市場             | ・ 情報開示義務拡大への対応不備   | ・ 対応不備による製品需要の低下   |
|        | 物理的リスク         | ・ 環境課題に対するお客様ニーズの急激な変化   | ・ 省エネ推進や再エネ導入等によりコスト上昇を抑制し、生産コストや店舗運営コスト、物流コストの抑制につなげる<br>・ GHGプロトコルの順次算出と削減ロードマップの定期見直し           |
| 物理的リスク | 急性             | ・ 異常気象による災害  | ・ サプライチェーン寸断による原料調達不足、生産遅延・停止<br>・ 店舗、工場、事業所の損害、休業による収益減少  |
|        | 慢性             | ・ 平均気温の上昇  | ・ 気温の変化に対応しない商品構成による売上低下<br>・ 冬物重衣料の売上低下   |
| 分類     | 機会             | 影響   | 対応   |
| 製品サービス | ・ お客様の環境意識の高まり | ・ 社会貢献による企業価値向上<br>・ 環境配慮型製品、サービスの収益拡大<br>・ お客様や取引先様と協働した環境活動の拡大 | ・ リユース、リサイクル活動、シェアリングビジネス、アップサイクルビジネスによる需要の創造<br>・ 環境配慮型製品の製造・販売、サービスの拡大<br>・ 衣料品回収(エコロモキャンペーン)の拡大 |

## リスク管理

気候変動に関するガバナンスは、「(1) サステナビリティ共通 リスク管理」をご覧ください。

## 指標および目標

当社グループは、中期目標とアクションプランを定め、取り組みの指標として、サプライチェーンにおけるCO2排出量を算定するとともに、資源の循環化を進めております。

|          |                              | 単位                     | 2023.3月期 | 2024.2月期  | 2025.2月期   |
|----------|------------------------------|------------------------|----------|-----------|------------|
| 温室効果ガス   | Scope1                       | 直接排出（燃料の燃焼）            | t-co2    | 2,457     | 2,004      |
|          | Scope2（ロケーションベース）            | 間接排出（他社から供給された電気、熱、蒸気） | t-co2    | 23,015    | 19,581     |
|          | Scope3                       | 間接排出（自社の活動に関連する他社の排出）  |          |           |            |
|          | カテゴリ-1 <sup>(※1,※2)</sup>    | 購入した製品・サービス            | t-co2    | 314,598   | 418,462    |
|          | カテゴリ-2                       | 資本財                    | t-co2    | —         | —          |
|          | カテゴリ-3                       | 燃料・エネルギー関連の活動          | t-co2    | —         | —          |
|          | カテゴリ-4 <sup>(※1,※2,※3)</sup> | 輸送、配送（上流）              | t-co2    | 1,963     | 2,516      |
|          | カテゴリ-5                       | 事業から出る廃棄物              | t-co2    | —         | —          |
|          | カテゴリ-6                       | 従業員の出張                 | t-co2    | —         | 562        |
|          | カテゴリ-7                       | 雇用者の通勤                 | t-co2    | —         | 1,631      |
|          | カテゴリ-8                       | リース資産（上流）              | t-co2    | —         | —          |
|          | カテゴリ-9                       | 輸送、配送（下流）              | t-co2    | 968       | 1,040      |
|          | カテゴリ-10                      | 販売した製品の加工              | t-co2    | —         | —          |
|          | カテゴリ-11                      | 販売した製品の使用              | t-co2    | —         | —          |
|          | カテゴリ-12                      | 販売した製品の使用後処理           | t-co2    | —         | —          |
| 水使用量     |                              | オフィス・工場                | m        | 32,093    | 31,231     |
|          |                              | アパレル製品                 | m        | —         | 54,253,030 |
| 商品廃棄量    |                              | 合計                     | 点        | 253,556   | 381,295    |
|          | 内訳                           | ・アパレル                  | 点        | 22,678    | 45,157     |
|          |                              | ・アパレル以外                | 点        | 230,878   | 336,138    |
| 衣料品等の循環化 |                              | 合計                     | 点        | 2,379,748 | 2,624,210  |
|          | 内訳                           | ・衣料品等引き取り点数            | 点        | 1,022,170 | 1,263,259  |
|          |                              | ・1.5～2次流通での販売点数        | 点        | 1,357,578 | 1,360,951  |

（※1）アパレル製品1枚あたりのアイテム別の原単位を算出、各アイテムの仕入実績枚数から計算しています。市場から求められる計算・分析手法や今後の精緻化によって変動する可能性があります。

（※2）アパレル以外については、カテゴリ-1にカテゴリ-4のCO2排出量も含まれております。

（※3）自社施設間の輸送や出荷時に自社が費用負担している物流に伴う排出量は、含まれておりません。

## (3) 人的資本・多様性

## ガバナンス

当社グループが目指す「価値創造企業グループ」の実現に向け、最も大切なのは「人」の力であると考えております。「人」の力を最大化させ、価値創造につなげる「人的資本経営」を次の実行体制のもとで推進しています。

人的資本経営の実行体制として、人事戦略や施策・重要人事の決定は、代表取締役 社長執行役員が議長を務める経営会議、もしくは取締役会で審議・決定しています。人的資本に係る基本方針や取り組みは、代表取締役 社長執行役員のもと組織されるサステナブル委員会の下に担当役員及び担当部署を設置し推進しております。取締役会は、社長およびサステナブル委員会から定期的に報告を受け、監視・監督を行っております。（後記「第4 提出会社の状況 4 コーポレート・ガバナンスの状況等 (1) コーポレート・ガバナンスの概要 企業統治の体制の概要 経営管理組織体制」参照）

#### 戦略

##### a. 人材育成指針 及び 社内環境整備指針

当社グループの人材の多様性の確保を含む人材育成指針、社内環境整備方針は以下のとおりです。

##### 人材育成指針

社員の成長は組織の責務と捉え、従業員価値を高めポテンシャルを最大限引き出し、企業価値を高めるために、多様な事業形態を運営する当社グループならではの「複数のキャリアパスの整備」と「誰もが学び続けられる育成プログラム」を推進しております。

また、女性や中途入社の従業員、障がい者等、あらゆる従業員が安心して働き、活躍できる環境を整備、改善してまいります。

##### 社内環境整備方針

##### ・安全、健康に働ける環境

グループ横断の安全衛生委員会を毎月開催し、全ての事業所の職場環境の改善と従業員の健康推進を実施しております。

##### ・従業員エンゲージメント

従業員に対して組織力調査を毎年実施し、組織単位の課題と改善策を明確にして、風土改革や生産性向上につなげております。

##### ・ダイバーシティの推進

DE&I研修や社内では活躍する女性達の経験値を共有する「女性活躍推進に向けた座談会」の実施、従業員のライフスタイルと生産性を両立する様々な制度（ライフ優先型勤務、副業制度など）の運用を推進しております。

##### b. グループ人的資本経営の考え方

当社グループを成功に導くための重要な要素が「変化対応力」を有する人材です。流行の移り変わりが激しいファッション業界の中で、当社グループは創業以来、ためらうことなく業態の転換を行い、新たな生販チャネルの開拓及び最先端のシステムの構築と導入を推進してまいりました。変化を敏感に感知し、かつ変化を前向きに捉え、柔軟に対応できる人材が集結していることは、当社グループの大きな強みであり、この強みを基軸とした人的資本経営の高度化を目指し、以下4つの推進テーマに取り組んでおります。それが、「知識の利用可能性向上（ナレッジ共有の進化）」「ワークフォースの最適化（生産性向上）」「多様性の向上」「エンゲージメントの向上（組織力向上）」です。

当社グループの人的資本経営の特長は、中期事業戦略との密接な連携にあります。中長期的なロードマップにおいてROE12%以上の達成と、「ワールド・ファッション・エコシステム」の確立を目指し、事業戦略及び事業成長の進捗に基づいたKPIを、前述の推進テーマごとに設定しております。

各従業員が事業の成長と自身の業務を明確に結び付け、自らの才能やスキルを活かして目標達成に向けて行動することが求められます。会社はその成果を適正に評価し、このサイクルを通じて従業員のエンゲージメントを高め、持続的な企業価値の向上に寄与してまいります。

財務価値に連関する人的資本KPI



c. 4つの推進テーマについて

・テーマ：知識の利用可能性向上（ナレッジ共有の進化）

お客様の嗜好やライフスタイルの変化にスピーディーに適應することが事業成長に直結する当社グループにとって、従業員が有する知識は貴重な財産です。長く働き続けている従業員、あるいはまったく異なる業界から参画してくれた従業員など、多様な従業員が持つ知識・ノウハウは競争力の源であり、その共有と伝承が当社グループの持続的成長を支える重要な要素と捉えています。2024年度より、全社員が利用可能なEラーニングシステムへのノウハウの蓄積や業務タスクリストの整備・更新に取り組む一方で、部門・職種を超えたベストプラクティスの共有やコミュニケーション強化をめざす「つなぐワールド」というコミュニティも発足しました。

これらの取り組みによって築かれたナレッジ共有のノウハウは、プラットフォーム事業の顧客向けサービスとしても活用しています。

・テーマ：ワークフォースの最適化（生産性向上）

小売業において「生産性」は企業価値を測るうえで欠かせない指標です。当社グループでも、生産性向上に向けて、1人当たりの生産性を引き上げる取り組みを進めています。毎年、グループ各社で生産性指標の目標を設定し、業務効率向上やデジタル化を推進することで、目標達成に努めています。

「ブランド事業」「デジタル事業」「プラットフォーム事業」など、さまざまな事業を展開している当社グループでは、時代の変化に合わせて従業員に求められるスキル要件も変化しています。中期経営計画で描く事業ポートフォリオに必要な人材を確保するため、ナレッジの共有や育成プログラム、ジョブローテーションを通じて、マルチスキルを有する人材の育成に注力しています。全従業員のキャリア上の希望や適性を考慮し、上司が育成計画を策定しています。また、職種別の複線型キャリアパスや職種を超えたキャリア開発の機会を提供するために、Eラーニングプログラムや社内公募などを積極的に展開しています。

・テーマ：多様性の向上

当社グループにおける多様性のある職場とは、性別、年齢、人種、国籍、性自認などのみならず、異なる価値観や考えを持つ人材が集まり、新たなアイデアが生まれ、お互いに刺激し合い成長できる環境を指します。各メンバーが自分と異なる属性や嗜好を尊重し合いながら働けるよう、DE&I研修やセミナーを継続的に実施しています。また、入社1年以内の従業員の定着支援を目的に、定期的なヒアリングやアドバイス、メンタリングを実施しています。さらに、女性活躍推進座談会や若手社員による課題共有の場など、さまざまな取り組みを通じて、多様性への理解を深めるとともに、帰属意識の醸成をはかっています。新卒採用では、国籍や学歴に限らず幅広く門戸を開き、応募の柔軟性を高めるために応募タイミングを分散化しています。経験者採用でも年齢や性別を問わず、さまざまなバックグラウンドを持つ従業員が活躍できる環境を整備しています。

・テーマ：エンゲージメントの向上（組織力向上）

当社グループでは、組織力の向上にとってエンゲージメントを高めることが重要であると位置づけ、さまざまな取り組みを行っています。当社におけるエンゲージメントサーベイとして2015年から続けている組織力アンケートを通じて、組織課題を抽出し、グループ会社ごとに改善アクションプランを策定し、実行をチェックする体制を整備しています。

また、処遇改善や男女の賃金格差は正にも積極的に取り組んでおり、適正な評価と報酬を従業員に提供する仕組みを整えています。さらに、エンゲージメント向上にはワークライフバランスの確保も不可欠であるため、従業員のライフステージや生産性に配慮した各種制度（育児休業制度（男女対応）、ライフ優先型勤務、

副業制度、介護フレックス制度など）の運用と共に、安全衛生委員会を通じた健康経営の推進にも力を入れており、この度、健康経営優良法人2025に認定されました。

従業員のライフステージや生産性に配慮した制度について

|                                 |   |
|---------------------------------|---|
| 変形労働時間制 <sup>(※1)</sup>         | 月間の所定労働時間を満たせば、上司承認のもと、日々の所定時間と休日を柔軟に組むことが可能な制度                                 |
| ライフ配慮型勤務 <sup>(※1)</sup>        | 働き方は仕事優先だが、ライフステージの変更によるやむをえない事情(育児・介護等)で、一時的に短時間勤務を可能とする制度<br>※育児短時間:中学生に達するまで |
| ライフ優先型勤務 <sup>(※2)</sup>        | 仕事よりプライベート優先の働き方を希望する場合、多様な働き方を許容する制度<br>※正社員資格を維持したまま、勤務時間を減らすことが可能            |
| セカンドキャリア支援型勤務 <sup>(※2)</sup>   | 自ら事業を立ち上げたり、転職準備のためのスキル開発を希望する人への対応として、社員資格を有したまま長期休暇を認める制度                     |
| 育児フレックス・介護フレックス <sup>(※2)</sup> | 一定条件を満たせば、育児・介護を理由とするフレックス勤務を可能とする制度  |
| +                               |   |
| 副業制度 <sup>(※1)</sup>            | 個々人の自己実現や社会での活躍を支援するための副業制度   |

- (※1) 国内連結会社のうち、主要14社の制度を記載しております。  
(※2) 国内連結会社のうち、主要14社の本部系の制度を記載しております。

#### d. 経営戦略と人材ポートフォリオの連動化

めざす姿の実現に向け、経営戦略と連動した人材戦略を推進しています。事業の多様化に伴い、多様なポジションやキャリアパスを確保するとともに、人材の動的化が必要であると考えています。また、社員一人ひとりに合わせた育成・キャリア開発を推進し、より多くの活躍機会を提供しています。

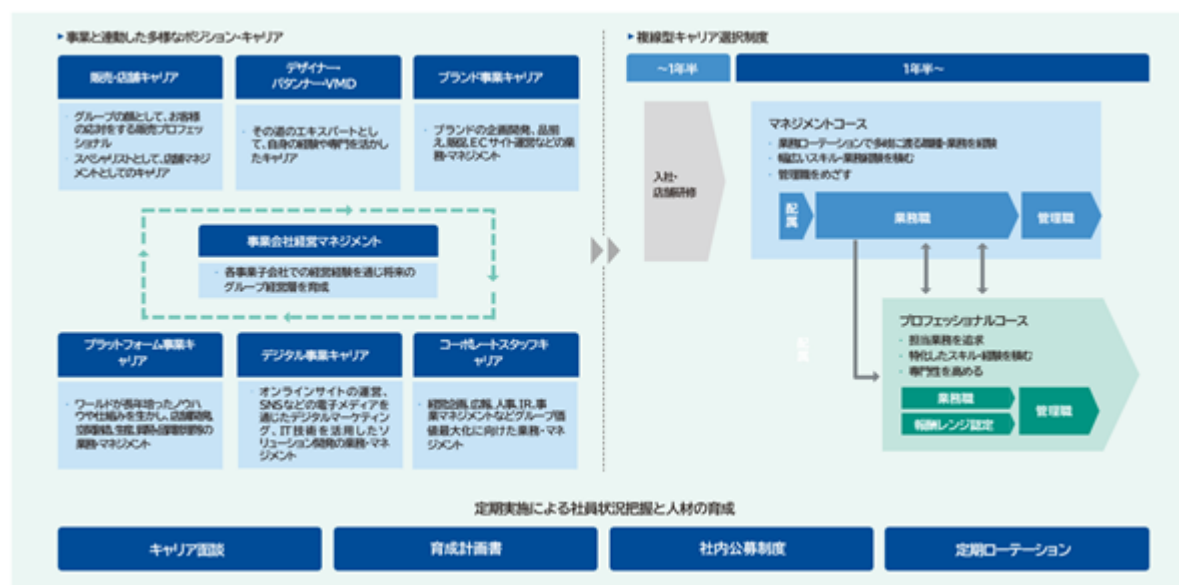

#### リスク管理

当社グループでは、人的資本価値の毀損につながるリスクを以下のとおり想定し、リスクへの対応策を講じるとともに、グループ価値向上につなげております。

| 項目           | リスク   | 対応   |
|--------------|---|--|
| コンプライアンス     | ・コンプライアンス違反による当社グループへの信頼損失<br>・ハラスメントによる職場環境の悪化 | ・グループ社員全員を対象とするコンプライアンス研修の実施   |
| 労働環境         | ・長時間労働等による生産性の低下                                | ・働き方改革を通じた柔軟な働き方の推進<br>・残業時間のモニタリングによる長時間労働の是正   |
| 健康・安全        | ・従業員の心身の傷病や、労働災害による労働力の低下                       | ・安全衛生委員会の実施等による健康経営の推進<br>・労災ガイドブック等、労災を未然に防ぐ対策の実施<br>・就労判定委員会による適切な休職・復帰判断と事前・事後サポートの実施 |
| ダイバーシティ      | ・多様性の欠如による判断軸の偏り                                | ・女性管理職比率や外国人人数等を各社的人資本KPIに設定<br>・障がい者雇用率や中途採用者比率をグループKPIとして設定<br>・女性活躍推進座談会、DE&I研修を継続実施  |
| 人材確保         | ・採用難または既存人材の流出による事業への影響                         | ・事業と連動した多様なポジション・キャリアの提供<br>・柔軟な働き方を実現する当社独自制度の導入<br>・定期的な報酬制度の見直し                       |
| 事業ポートフォリオの維持 | ・事業ポートフォリオの変化による必要スキルの変化                        | ・ジョブローテーションや公募の実施によるリスキリング実施   |
| エンゲージメント     | ・エンゲージメントの低下による生産性の低下<br>・エンゲージメントの低下による離職率の悪化  | ・定期的な報酬制度の見直し<br>・毎年行う組織力アンケート結果を各社毎に詳細議論、組織改善につなげる                                      |
| 事業継承         | ・グループ成長に寄与する人材の不足<br>・次期経営人材の不足                 | ・積極的な外部採用の継続<br>・人材開発委員会による計画的な次期経営人材の育成   |

#### 指標および目標

当社グループの人的資本経営の4つの推進テーマ「知識の利用可能性向上（ナレッジ共有の進化）」「ワークフォースの最適化（生産性向上）」「多様性の向上」「エンゲージメントの向上（組織力向上）」に則って中期目標を掲げ、達成に向けて具体的な取り組みを実施しております。

| ありたい姿       | 中期目標             |   | 主な取り組み   | 進捗（2025年2月末日時点）                                 |
|-------------|------------------|---|--|---|
| 知識の利用可能性向上  | 人材育成投資           | 多様な学びの場の提供                                      | ・人材開発委員会を通じて計画的に育成<br>・公募やジョブローテーションの実施によるキャリア投資<br>・いつでも学べるeラーニングプラットフォームの活用<br>・ドレッシングとしての自立～スキルアップ～マネジメントを学ぶ年間プログラムの推進<br>・専門部門による店舗巡回指導と育成<br>・職種（MD、デザイナーの工場研修、パタンナー研修等）、階層（業務職、管理職等）に応じた研修プログラムの推進 | ・年間研修開催時間、受講時間等を算出中                             |
|             |                  | 事業開発を通じての人材育成                                   | 新規事業開発に向けたブラッシュアップ型ビジネスコンテスト「NEXT WORLD」開催を通じての人材育成  | 第3回「NEXT WORLD 2025」アイデア公募ビジネスコンテスト実施           |
| ワークフォースの最適化 | 多様なポジション・キャリアの提供 | セグメントを超えた人材異動・キャリアパス確保を継続                       | ・事業多様化に伴う複数のキャリアパスを確保し動的化  | 公募・ジョブローテーションによる異動者 97名                         |
| 多様性の向上      | 女性管理職比率（課長以上）    | 2030年2月までに45%                                   | ・各社で、就業人員の男女比率を目安に女性管理職比率を目標とし、積極的に育成・登用を実施。<br>・グループで活躍する女性とのセッションを行う「座談会」を定期開催<br>・社員へのDE&I研修の実施   | 27.7% <sup>(※1)</sup>                           |
|             | 女性役職者比率（役職者以上）   | 2030年2月までに労働構成比と同等に（約80%）                       |  | 66.0% <sup>(※1)</sup>                           |
|             | 男性育休取得率          | 2030年2月までに100%                                  | ・男性育休ガイドブックの作成と周知<br>・管理職の男性育休に対する理解促進（eラーニング受講等）  | 23.5% <sup>(※1)</sup>                           |
|             | 障がい者雇用率          | 法定雇用率以上の継続維持                                    | ・障がい者が活躍できる職場環境の維持改善   | 2.844% <sup>(※2)</sup>                          |
|             | 中途採用者管理職比率       | 50%以上を維持  | ・一定数の管理職の外部採用を継続   | 62.5% <sup>(※1)</sup>                           |
| エンゲージメントの向上 | 賞賛の場の創出          | 「WORLD GROUP AWARD」の内容をグループ全職種に広め進化させながら継続      | ・店舗・本部で活躍する社員を表彰する「WORLD GROUP AWARD」を開催。  | WORLD GROUP AWARD 第14回開催<br>※今期より本部職種や工場社員も表彰実施 |
|             | 組織状態のモニタリングと改善   | ・モニタリングと改善具体的アクションの継続<br>・モニタリング項目の時代に合わせた見直し実施 | ・従業員アンケートにより定期的に組織状態をスコア確認し、課題項目について改善の具体的アクションを実行   | アンケート結果を踏まえた課題抽出と改善策立案し実行                       |

（※1）国内の連結子会社の合計になります。2025年2月28日付で連結加入したエムシーファッション(株)および(株)ライフギアコーポレーションを含んでおりますが、(株)OpenFashionは集計の対象から除外しております。

（※2）2025年3月1日時点実績を記載しております。



人的資本に関わる指標

|                 | 範囲                  | 単位 | 2023.3月期 | 2024.2月期 | 2025.2月期 |
|-----------------|---------------------|----|----------|----------|----------|
| 従業員数            | 連結                  | 人  | 7,648    | 7,183    | 7,225    |
| 女性社員比率          | 連結                  | %  | 79.3     | 79.9     | 78.6     |
| 女性管理職比率（課長以上）   | 国内連結会社              | %  | 23.6     | 22.0     | 27.7     |
| 女性管理職比率（係長相当以上） | 国内連結会社              | %  | 29.4     | 24.6     | 28.6     |
| 役職者の女性比率（*1）    | 国内連結会社              | %  | 69.2     | 68.1     | 66.0     |
| 中途採用者比率         | 国内連結会社              | %  | 67.6     | 62.7     | 69.7     |
| 中途採用者管理職比率      | 国内連結会社              | %  | 56.1     | 62.7     | 62.5     |
| 障がい者雇用率         | 特例子会社及びグループ適用会社（*2） | %  | 2.661    | 2.850    | 2.844    |
| 再雇用者数           | 国内連結会社              | 人  | 155      | 202      | 244      |
| 外国人従業員数         | 国内連結会社              | 人  | 42       | 45       | 45       |
| 育休取得者数          | 国内連結会社              | 人  | 677      | 463      | 461      |
| 女性育休取得率         | 国内連結会社              | %  | 97.9     | 100      | 100      |
| 男性育休取得率         | 国内連結会社              | %  | 5.7      | 20       | 23.5     |
| 育児復帰定着率         | 国内連結会社              | %  | 69.4     | 79.2     | 82.8     |
| ワーキングマザー数       | 国内連結会社              | 人  | 1,933    | 1,981    | 1,830    |
| 有給休暇取得率         | 国内連結会社              | %  | 55.5     | 59.4     | 58.2     |
| 副業者数            | 国内連結会社              | 人  | 110      | 93       | 72       |
| 1か月平均残業時間       | 国内連結会社              | 時間 | 6.9      | 7.94     | 6.1      |
| 取締役数            | 株/ワールド              | 人  | 9        | 9        | 9        |
| 男性              | 株/ワールド              | 人  | 8        | 7        | 6        |
| 女性              | 株/ワールド              | 人  | 1        | 2        | 3        |
| 独立社外取締役数        | 株/ワールド              | 人  | 5        | 5        | 5        |
| 男性              | 株/ワールド              | 人  | 4        | 3        | 2        |
| 女性              | 株/ワールド              | 人  | 1        | 2        | 3        |

（\*1）役職者は、組織の責任者としての役割を担っている人材（例えば、店長等）をいいます。

（\*2）各期末日の翌日時点の情報を記載しております。

（注）連結および国内連結会社には、エムシーファッション㈱および㈱ライフギアコーポレーションを含んでおりますが、㈱OpenFashionは集計の対象から除外しております。



### 3【事業等のリスク】

当社グループの事業に影響を及ぼす可能性があるリスクには以下のようなものがあります。記載内容のうち将来に関する事項は、本書提出日現在において当社グループが判断したものであります。

#### (1) 経済情勢の変化に関するリスク

当社グループの取り扱う商品・サービスは、いわゆる基礎的支出の対象（生活必需品）ではなく、選択的支出（嗜好品）の対象ととらえられており、一般に選択的支出（嗜好品）は、収入面での不安がもたらす家計の防衛意識などから、支出抑制の対象となりやすい傾向にあります。当社グループは、収益の大部分を日本国内で得ているため、日本の経済情勢の影響を強く受けます。このため消費税増税等の政策や自然災害等日本固有の要因はもとより、地政学リスクや原料高等に起因する世界的な経済活動の低迷等が日本の経済情勢に悪影響を与え、当社グループの収益に重大な影響を及ぼす可能性があります。

#### (2) 消費者の嗜好の変化等に関するリスク

当社グループが取り扱う衣料品、服飾・生活雑貨を中心としたファッション業界は、ファッショントレンドの移り変わりによる消費者の嗜好の変化の影響を大きく受けます。ファッショントレンドについては、SNSの浸透等により情報の発信源が広がっていることや、中長期的にはより低価格の商品が嗜好される傾向にある一方で、近時は相応の品質を備えた商品が好まれるトレンドも一部で見られるなど、消費者の嗜好は多様化しており、これを正確に予測することは従来に比して困難になっております。

当社グループは多くのブランドを複数の販売チャネルで展開することで消費者の多様な嗜好に対応していく所存ですが、現時点で当社グループがその収益の大半を得ているブランド事業において、当社グループがこのような消費者の嗜好の変化に適時かつ適切に対応できない場合や当社グループ又はその各ブランドの消費者からの評価や支持が低下した場合には、当社グループの事業及び経営成績に影響を及ぼす可能性があります。

#### (3) 仕入価格その他の費用の増加によるリスク

当社グループの事業活動については、製造国・地域の人件費増加、原材料費の増加、為替レートの変動等を要因とした仕入価格の上昇が発生する可能性があり、とりわけ当社グループの商品の多くが製造されている中国をはじめとする新興国における人件費の増加、世界的な物流網の混乱や原料高、米ドルに対する円安の影響を受けやすい状況にあります。

また、国内においても、都市部を中心とする賃貸物件の賃料の上昇、原油価格の高騰や物流業界における人手不足による輸送費用の増加、各販売チャネルや製造拠点における人件費の増加又は今後の新規出店やシステム投資による減価償却費の増加も見込まれます。当社グループは、このような仕入価格や費用等の増加の影響を価格設定やその他の手段によって抑えるように努めておりますが、かかる措置が功を奏しない場合には、当社グループの事業、財政状態及び経営成績に影響を及ぼす可能性があります。

#### (4) 人材に関するリスク

当社グループでは、人材は企業の競争力の源泉であり、企業は個人の自己実現の「媒体」であるという考えから、「人中心経営」の発展に日々努めております。しかしながら、近年の日本における労働人口の減少やこれに伴う人材獲得競争の激化及び人件費の高騰等により、経営幹部、ITエンジニア、投資人材、デザイナー・パタンナー、販売員等、有能な人材を確保、育成、雇用継続することができず、又は、これに多額の費用を要することとなり、その結果、当社グループの事業及び経営成績に影響を及ぼす可能性があります。

#### (5) 仕入先、製造委託先、物流委託先その他の取引先に関するリスク

当社グループでは、仕入先、製造委託先、物流委託先その他の取引先の経営状況及び信用度の把握に努めております。しかしながら、取引先の経営状況の悪化や信用不安により、貸倒れ、支払いの遅延や商品の調達・販売の支障が生じる可能性があるほか、出店先である百貨店・ショッピングセンター・駅ビル・ファッションビル等の経営破綻や閉店等により、当該施設に出店する収益店舗等の営業活動が終了し、また、追加的な損失や引当の計上が必要となり、当社グループの財政状態及び経営成績に影響を及ぼす可能性があります。

#### (6) 新規事業に関するリスク

当社グループでは、長期的・持続的な企業価値の向上を目指すため、常に顧客のニーズの動向やマーケット・チャネルの効率性の変化を的確に捉えるべく、新たな価値を生み出すための新規事業に積極的に取り組み続けております。新規事業を開発・推進していく過程で事業投資を行う際には、十分な調査・研究を行った上で最終的な判断を下すよう留意しておりますが、市場環境の急速な変化や当社グループの新規事業での経験の不足等により当社グループの期待した成果を上げることができない場合には、当社グループの経営成績に影響を及ぼす可能性があります。

#### (7) M & Aに関するリスク

当社グループでは、事業ポートフォリオの最適化又は投資成果の享受を目的として、当社グループが直接行う買収・マイノリティ出資や当社グループの出資する投資会社を活用したM & Aによって、設備、人材又は技術・ノウハウ等を保有する企業をグループに迎える等して、事業の継続的拡大を推進しております。

しかし、M & Aにおいて、個々の案件の獲得が成功するかどうかは、当社グループが投資にかかる適切な機会を発見できるかということや、資金力のある他社との競争並びに当社グループによる投資機会についての正確な評価及び売主との交渉力に左右される可能性があり、さらに買収後も、当社グループのノウハウやリソースを投入したにもかかわらず、PMI（M & A後統合プロセス）が円滑に進まない、又は、市場経済状態の悪化等の当社グループの影響が及ばない要因により当初期待した収益や効果が得られずに目的を達成できない場合には、当社グループの財政状態及び経営成績に影響を及ぼす可能性があります。

また、マイノリティ出資においては、出資先の経営陣が当社グループの意思に反する経営判断を下す、又は当社グループの意思に反して若しくは不利な条件で、当社グループの投資持分を売却せざるを得なくなる可能性があり、その結果、当社グループの財政状態及び経営成績に影響を及ぼす可能性があります。

#### (8) 情報に関するリスク

当社グループは、直営店舗やECサイトにおける顧客、従業員等の個人情報のほか、経営戦略上の施策、商品開発等に関する重要な機密情報を多数保有しております。

これら個人情報及び機密情報の取り扱いについては、情報管理者を選任し、データベースへのアクセス環境、セキュリティシステム、紙情報の保管管理等の改善を常に図り、情報の利用・保管等に関する社内規程・基準を設け、情報の取り扱いに対する意識の向上を目的とした社員教育の徹底や、牽制システムの構築等、情報管理体制を整えておりますが、人為的なミス、コンピュータシステムの予期せぬトラブル等による情報流出や不正アクセスやサイバー攻撃等の犯罪行為による情報漏洩が発生する可能性があります。このような事態が発生した場合、当社グループは、顧客等からの損害賠償の対象となり又はこれに対応するための費用等が生じうるほか、行政処分の対象となる可能性があり、その結果、当社グループの社会的信用度が低下し、当社グループの事業、財政状態及び経営成績に影響を及ぼす可能性があります。

#### (9) 知的財産権に関するリスク

当社グループでは、特許権、商標権等の知的財産権を所有しており、法令の定め及び社内規程に則って関係する国や地域での商標の取得を含む管理体制を整えておりますが、国・地域等によっては知的財産権の保護に関する制度や体制が十分に確保されているとは言えない場合があります。また、国内外において、当社グループ商品の模倣品が市場に流通する等、当社グループの知的財産権が第三者により侵害された場合、当社グループ又はそのブランドのイメージを侵害し、当社グループの事業及び経営成績に影響を与える可能性があります。

また、当社グループが意図せず第三者等の知的財産権を侵害してしまった場合には、当該第三者から訴訟等を提起される可能性があり、損害賠償や補償等、又は訴訟等に対応するための多大な時間、労力、費用を要する可能性があることに加え、当社グループ又はそのブランドのイメージ、評価、社会的信用を害する可能性があり、その結果、当社グループの事業、財政状態及び経営成績に影響を及ぼす可能性があります。

#### (10) ハザードに関するリスク

当社グループでは事業継続計画（BCP：Business continuity planning）を作成する等をしてBCM（Business continuity management）に関する取組みを行っております。しかし、異常気象や地球温暖化等の影響による天候不順、台風や集中豪雨等の予測できない気象状況の変化が起きた場合、又は、地震及び地震に起因する津波、電力不足等・風水害・落雷等不測の自然災害やパンデミック、突発的な事故、火災及びテロ行為、インフラの断絶、ITシステムの故障等により、事業の一部中断や取引先（仕入先等）に被害が生じた場合、当社グループの売上が減少するのみならず、製造及び出荷の遅滞、又は製造・物流設備の修理、取替え、再製造等に係る費用が増加し、多額の損失をもたらす、当社グループの財政状態及び経営成績に影響を及ぼす可能性があります。

#### (11) 海外に関するリスク

当社グループは、中国、台湾、タイ、マレーシアでの販売事業と中国をはじめとするアセアンでの生産管理及び貿易業務を行っております。当社グループの連結売上高に占める海外売上高の割合は現時点では軽微ですが、今後海外で販売・生産の両面を進める上において、現地における自然災害や感染症、テロや戦争、政変や経済情勢の悪化、為替レートの変動、インフレの発生や生産コストの上昇、運輸・物流の未整備、現地従業員の雇用問題、地政学的問題等の社会情勢、知的財産権訴訟を含む法律や制度及びその改正、消費者の嗜好及び購買行動の差異といったリスクが内在しております。

海外における事業に関しこれらのリスクが現実化した場合には、取引工場の操業が困難になり、日本国内への商品供給体制（仕入活動）に支障が出る等の問題が発生することや海外での売上が減少することにより、当社グループの事業及び経営成績に影響を及ぼす可能性があります。

(12)外国為替相場の変動に伴うリスク

当社グループの商品の多くは海外で生産されていますが、大半の商品は日本国内で販売されているため、当社グループの商品の仕入価格は外国為替相場の変動により影響を受けます。

また、海外子会社の財政状態及び経営成績、外貨建ての取引並びに資産及び負債は、当社グループの連結財務諸表の作成時に円建てに換算されるため、当社グループの財政状態及び経営成績は外国為替相場の変動により影響を受けます。

(13)減損に関するリスク

当社グループは、2025年2月28日現在、2006年4月のMBOを含む過去のM&A等により生じたのれん57,176百万円を連結財政状態計算書に計上しているほか、その他の有形・無形の固定資産も有しています。今後、これらの固定資産に係る事業の収益性が低下する場合、当該固定資産の帳簿価額と公正価値の差を損失とする減損処理により、当社グループの財政状態及び経営成績に影響を及ぼす可能性があります。

なお、当社グループが認識しているのれんは、各連結子会社を資金生成単位として配分し、減損テストを実施しております。当社グループにて実施しているのれんの減損テストについては後記「第5 経理の状況 1 連結財務諸表等 (1)連結財務諸表 連結財務諸表注記 13. 無形資産」を参照下さい。

(14)多額の借入金、金利変動及び有利子負債の財務制限条項への抵触に関するリスク

当社グループは、金融機関からの融資契約（シンジケートローン）を含む借入により事業資金を調達しております。2025年2月28日現在における総資産に対する借入金の割合は31.7%となっております。

当社グループは、中長期的に借入金の削減を行っていく予定ですが、かかる削減が進行しない場合、借入金及び金融費用・支払利息の計上により、当社グループの財政状態及び経営成績に影響を及ぼす可能性があります。当社グループの借入金のほとんどについては変動金利となっているものの、現在の金利動向等に鑑みて、当社グループは金利変動へのヘッジを行っていないことから、市場金利が上昇等により調達金利が変動した場合には、当社グループの財政状態、経営成績及びキャッシュ・フローに影響を及ぼす可能性があります。

さらに、当社グループが締結している融資契約（シンジケートローン）に基づく借入金については、一定の財務制限条項が付されております。かかる財務制限条項は、純資産維持及び利益維持に関する一般的な数値基準を設けるものであり、当該金融機関からの調達以降、本書提出日現在において財務制限条項には一度も抵触しておりませんが、仮に今後これらに抵触し、かつ貸付人の請求がある場合は、当社グループは当該契約上の期限の利益を失うため、ただちに債務の弁済をするための資金の確保が必要となり、当社グループの財政状態及びキャッシュ・フローに影響を及ぼす可能性があります。

(15)気候変動がもたらすリスク

当社グループは、気候変動に関わる課題を当社グループの経営に重要な影響を与える主要なリスクのひとつとして認識しております。気候変動による影響は一部顕在化しており、当社グループの業績及び財政状態に悪影響を及ぼす可能性があります。リスクが当社の経営に与える影響と影響に対する対応策については、前記「2 サステナビリティに関する考え方及び取組」を参照ください。

## 4【経営者による財政状態、経営成績及びキャッシュ・フローの状況の分析】

### (1) 経営成績等の状況の概要

当連結会計年度における当社グループの財政状態、経営成績及びキャッシュ・フロー（以下「経営成績等」という。）の状況は次のとおりであります。

なお、文中の将来に関する事項は、当連結会計年度の末日現在において判断したものであります。

#### 経営成績の状況及び分析

当連結会計年度（2024年3月1日～2025年2月28日）の経営成績は、売上収益が2,256億58百万円、コア営業利益が170億13百万円、営業利益が167億96百万円、税引前当期利益が155億6百万円、親会社の所有者に帰属する当期利益は111億5百万円となりました。なお、当社は、前連結会計年度の第66期より決算期を3月末日から2月末日に変更しました。経営成績及び各セグメントにおける対前年同期比について、連結会計年度が第66期（2023年4月1日～2024年2月29日）と第67期（2024年3月1日～2025年2月28日）で異なるため、記載しておりません。

当連結会計年度は、2023年5月8日に公表した中期経営計画「PLAN-W」の2年目にあたり、「人材競争力を高める従業員処遇の改善」と「再上場後の最高益水準の実現」の両立を目指したテーマ『持続的成長と利益の証明』を掲げ臨み、当初目論んだ経営成績を収められました。具体的には、ブランド事業では一部アパレルの不振がライフスタイルの健闘を幾分打ち消したものの、デジタル事業とプラットフォーム事業のセグメント利益が大幅増益とグループ収益を力強く牽引したことから、コア営業利益は再上場後の最高益を5期振りに更新しました。

売上収益では、店舗売上の伸び悩みを好調なEC売上がカバーしました。店舗売上は、新型コロナウイルス感染症の5類移行を契機にした人流の店頭回帰に伴う押し上げ効果が一巡した影響を受けました。加えて、アパレルブランドを中核とするブランド事業においては、8月を中心とした端境期の晩夏・初秋商材の品揃えに量・質の両面で依然として課題を残したほか、秋冬シーズンでは季節の遅い進行にも対応できませんでした。店頭にて売上機会を的確に捉えた商品を適時適量揃えることで、一段と収益を伸ばせる余地は大きいという反省が残りました。

利益面においては、端境期における品揃えや四半期評価ルールへの適応力に課題を残したものの、店舗・EC両販路でプロパーを重視した売り方に努めた結果、売上総利益率は59.1%でした。また、販売費及び一般管理費では、従業員処遇の改善に伴う人件費の増加を経費コントロールの徹底で吸収して販管費率を51.5%に抑えました。結果として、本業の稼ぐ力であるコア営業利益が計画通り進捗したうえ、エムシーファッション(株)の連結加入に伴う負ののれん発生益も寄与し、全ての利益段階において「PLAN-W」2年目の目標を達成しました。

セグメント別の状況は次のとおりです。

#### a. ブランド事業

ブランド事業においては、あるべきブランドポートフォリオ戦略の完遂にむけて、ブランド事業セグメント全体最適の視点で成長性と収益性のバランスが取れた持続的成長を追求しております。

百貨店を中心に展開するミドルアップブランドは、ブランドらしく差別化された高付加価値な商品開発を行うほか、世界的な物価上昇や急激な為替変動に左右されないよう、自社工場体制を垂直統合して国産回帰を図っております。また、お客様との強いつながりを構築するため、マルチチャネル化やOMO（Online Merges with Offline）戦略を進め、様々なプロトタイプ開発・出店を通じて新たな成長の創造に取り組んでおります。

ショッピングセンターを中心に展開するミドルローブランドにおいては、前連結会計年度の期首にSC主体のミドルロー事業を一社に集約し、水平統合に伴うスケールメリットなどの追求で収益性の改善を図っています。加えて、2024年3月からは商品調達部隊の垂直統合で直買化の更なる推進体制を整えているほか、店舗数の純増転換に向けて店舗運営の改良や店舗開発の強化に取り組んでおります。

ライフスタイルブランドでは、暮らしに寄り添った衣・食・住を生活雑貨や服飾雑貨で提案し、引き続きお客様の支持拡大に努めております。2024年3月よりミドルロー系のライフスタイルブランド事業を一社に統合しており、リソースの融通やノウハウの共有などで収益構造の抜本的な改革を進めております。また、新しいブランドの開発を進めており、ローンチに向けて着々と準備を進めています。

投資ブランドは、プラットフォーム導入によるシナジー追求や収益構造の改善・確立をテーマに掲げています。ラグジュアリーセレクトを運営する(株)ストラスブルゴでは、欧州インポートブランドのエージェント獲得に加え、新規出店で高価格帯ビジネスの拡充を図っています。質の高い革小物で世代を超えたファンを持つ(株)ヒロフを中核とする日本発ラグジュアリーバッググループでは、MD改革が幅広い顧客から支持を得ております。

また、ブランド事業として海外事業の開発・拡張も進めております。タイでは「タケオキクチ」が店舗網をバンコクから他の都市圏へ広げると同時に、アジアでタイ以外にも新規進出の機会を探っています。台湾においては、「ココシュニック」のドミナント展開や「ドレステリア」の新規出店に続き、(株)ナルミヤ・インターナショナルとのシナジーを一段と発揮すべく、「プティマイン」の出店も予定し協業活動を本格化しております。

当連結会計年度は、ライフスタイルブランドが健闘したものの、アパレルブランドでは商品課題が散見されました。2024年8月の猛暑と9～10月の季節外れの残暑、その後も秋冬稼働が遅れたことなどへ商品設計等での適応力が弱く、当期より適用した四半期単位の商品評価損ルールは決算期末の前倒しも相まって一部ブランドの売価変更の拙さを招きました。店舗数に関しては、出店の一部が翌期にずれたものの、ようやく純増転換を果たし、今後の成長及び収益への貢献を期待できる状態を整えました。

この結果、ブランド事業の経営成績は、売上収益が1,988億93百万円（うち外部収益は1,906億37百万円）、コア営業利益（セグメント利益）が110億57百万円となりました。

#### b. デジタル事業

デジタル事業は「B2Bソリューション」と「B2Cネオエコノミー」から成り立ち、B2Bはこれまでの積極投資を外販収益で回収できるよう、B2Cは「サーキュラー」を成長加速できるよう目指しています。

B2Bソリューションでは、ECの運営受託サービスにおいて、自社ブランドを中心に販売する直営ファッション通販サイト「ワールドオンラインストア（WOS）」をはじめ、他社公式ECの開発・運営を受託しております。自社サイト運営においては、アプリの機能改善やOMO活動に対する投資を進め、直営店舗とのシームレスなサービス改善をブランド事業と一体で推進しています。また、ソリューションサービスでは、自社グループの物流コスト抑制の取組みや基幹システムの更新に留まらず、他社への在庫コントロールシステムの導入・運用サービスの提供を進めており、売上拡大に向けた営業活動を強化してまいります。また、案件収支の見える化と損益改善の打ち手を進めており、WOSでの配送料値上げ効果に加え、他社公式EC受託でも売上サポートを前提とした一部取引見直しの効果が出ております。

B2Cネオエコノミーは、「サーキュラー」に焦点を当てた成長戦略を追求しております。ラクサス・テクノロジーズ㈱ではブランドバッグに特化したサブスクリプション型レンタルサービスを営むほか、保有資産であるバッグの稼働率に着目した試用販売等の事業サービスを拡充し、2024年12月13日には東京証券取引所グロース市場への上場を果たしました。ユーズドセレクトショップ「RAGTAG」を運営する㈱ティンパンアレイは、店舗・EC相互活用による仕入・販売両面のOMO推進及び出店加速を両輪にした成長路線に加えて、カジュアル業態「useowl」やタイでのPOP-UPといった様々な実験を実施しました。国内外で積極投資による事業基盤の拡充に本腰を入れており、2024年3月より連結子会社化したオフプライスストア「& Bridge」を運営する㈱アンドブリッジでは、㈱ティンパンアレイとの事業連携やノウハウ共有を強化してシナジー最大化に努めております。

当連結会計年度においては、B2BソリューションでEC受託事業の大幅な収支改善を実現した㈱ファッション・コ・ラボが貢献したほか、B2Cネオエコノミーでは、サーキュラーへの「選択と集中」が奏功したことに加えて、海外旅行客のインバウンド需要も追い風に伸張する㈱ティンパンアレイが引き続き好調な業績を維持しております。なお、上場に伴うラクサス・テクノロジーズ㈱の連結子会社から持分法適用関連会社への連結範囲の変更があった反面、2025年2月28日付で株式の追加取得により㈱OpenFashionが完全子会社となりました。

この結果、デジタル事業の経営成績は、売上収益は325億36百万円（うち外部収益は144億54百万円）、コア営業利益（セグメント利益）が26億19百万円となりました。

#### c. プラットフォーム事業

プラットフォーム事業では、ワールドグループが培ってきた様々なノウハウと仕組みを活用したプラットフォームの外部企業へのオープン化を推進し、業界の枠組みを超えた新たな事業領域の拡大に取り組んでいます。

中間持株会社の㈱ワールドプラットフォームサービスは、プラットフォーム事業の収益モデルを整える事業マネジメント機能と外部顧客の法人企業へのマーケティング機能を有します。各プラットフォームのノウハウ・仕組みを横断的に組み合わせ、クライアントのニーズに最適なサービスをワンストップで提案・提供します。

生産プラットフォームの㈱ワールドプロダクションパートナーズは、自らの商社機能を発揮して直接貿易スキームの構築や、製造子会社群の生産性改善の指導・支援をするほか、外販主体の専門商社である㈱イデオムや縫製工場の㈱ラ・モードでは、他社アパレルの商品開発及び製造（OEM・ODM事業）を受託しております。

販売プラットフォームの㈱ワールドストアパートナーズでは、商品在庫の最終的な換金に不可欠なアウトレット「NEXT DOOR」や他社ブランドの出店も年々増やしてきたファミリーセール等の催事を運営するほか、様々な業種業態の販売代行業務といった外販サービスも着実に拡充してきております。

こうしたアパレル起点の生産・販売プラットフォーム以外では、㈱アスブルンドに代表される子会社群が、空間創造や什器・備品の製造販売（建装）、家具や雑貨の卸からコントラクトに至るライフスタイル領域も手掛けており、プラットフォーム事業のサービスラインやクライアント層の幅を拡張することに寄与しています。

なお、2025年2月28日付で三菱商事ファッション㈱（同日、エムシーファッション㈱に社名変更）を100%子会社としたほか、2025年3月1日付で㈱TSIソーイング（同日、㈱ワールドソーイングに社名変更）の株式も取得いたしました。

M&Aも活用しながらプラットフォーム機能の強化を図ることでB2B事業基盤の拡充を進めてきており、ファッションの多様性と持続性の実現への貢献を目指した「ワールド・ファッション・エコシステム」の構築に向けて更なる事業基盤の拡充を図ってまいります。

当連結会計年度においては、為替変動に抵抗力を増すべく、取引条件の変更による粗利確保や案件単位の採算性も吟味した外販受注などを進めたほか、前連結会計年度との単純比較では、B2B事業の書き入れ時である3月を含む点も寄与しました。なお、ブランド事業がアパレル商品の企画・開発から生産業務までを一気通貫で垂直統合して収益向上を図ることを目的として、当期初に（当社グループのブランドに対する）内販を主体にした縫製工場運営会社の一部をプラットフォーム事業からブランド事業へ移管しました。

この結果、プラットフォーム事業の経営成績は、売上収益は744億52百万円（うち外部収益は204億22百万円）、コア営業利益（セグメント利益）が18億29百万円となりました。

#### d. 共通部門

事業セグメントに属さない共通部門においては、子会社からの配当や経営指導料等を収入として計上し、当社（ホールディングス）のコーポレートスタッフ等の費用を賄うことを基本的な収益構造としておりますが、子会社からの配当は予めセグメント利益から除いております。

共通部門は、「グループ経営本部」、「グループ人事統括室」といったコーポレートスタッフに加えて、グループの商品鮮度向上とソフト開発を監修する「クリエイティブ・マネジメント・センター」、グループの情報・物流システムを開発・運用する「デジタルソリューション事業本部」などで成り立っています。

ホールディングスは重点分野への集中投資という自らの役割を果たすため、子会社からホールディングスのスタッフ等の実費を上回る経営指導料等で回収することを原則としておりますが、機能集約化などを不断に進めて自らの生産性の改善に努めております。

当連結会計年度においては、当期より本格稼働した海外事業開発室の活動費のほか、会社・部署横断で取り組む新規事業等に対する戦略的投資やグループを挙げたM&Aなどに代表される成長投資にかかる先行費用の増加、従業員処遇の改善に伴う人件費の増加などの影響を受けました。

この結果、共通部門の経営成績は、売上収益は100億47百万円（うち外部収益は1億45百万円）、コア営業利益（セグメント利益）が14億85百万円となりました。

#### 財政状態の状況及び分析

当社グループの財政状態の状況及びその要因につき、次のとおり分析しております。

##### （資産）

資産合計は2,738億80百万円と前連結会計年度末に比べて341億95百万円増加しました。

この主な要因は、エムシーファッション㈱の連結加入の影響で流動資産を中心に約478億円資産合計が増加した一方、ラクサス・テクノロジーズ㈱の連結除外の影響で非流動資産を中心に約30億円資産合計が減少したことによるものです。

##### （負債）

負債合計は1,873億75百万円と前連結会計年度末に比べて361億8百万円増加しました。

この主な要因は、エムシーファッション㈱の連結加入の影響で約429億円負債合計が増加した一方、ラクサス・テクノロジーズ㈱の連結除外の影響で約26億円負債合計が減少したことによるものです。借入金は、主に連結範囲の変更の影響により125億円増加しました。

##### （資本合計）

資本合計は865億5百万円と前連結会計年度末に比べて19億13百万円減少しました。

この主な要因は、主に親会社の所有者に帰属する当期利益により利益剰余金が約111億円増加した一方、配当金の支払いにより約24億円、その他資本性金融商品の償還により約100億円、その他資本性金融商品に係る支払利息の計上により約3億円減少したことによるものです。

##### （在庫）

当社グループではブランド事業が売上収益の大半を占めておりますが、ブランド事業におけるアパレルブランドの事業特性から、売上債権と棚卸資産の合計から仕入債務を差し引いた運転資本のコントロール、とりわけ棚卸資産（在庫）の抑制を重視しております。

当連結会計年度末の運転資本は370億7百万円と前連結会計年度末に比べて約151億円の増加となりました。運転資本が増加した主因は、エムシーファッション㈱の連結加入に伴うものであり、当該影響を除くと運転資

本は約4億円減少しております。新規連結影響を除いた実質では、在庫も前連結会計年度末から圧縮しました。

(ネットD/Eレシオ)

当社グループでは、債務返済の能力及び事業の収益性・成長性を持続的に向上できるよう、有利子負債と株主資本の最適な資本構成を検討する目的から、ネットD/Eレシオを財務体質の健全性指標とし、中長期的にネットD/Eレシオ0.5倍を目指してまいります。

当連結会計年度末のネット有利子負債は699億14百万円と前連結会計年度末より約118億円増加した一方、親会社の所有者に帰属する持分合計については約8億円減少しました。その結果、当連結会計年度のネットD/Eレシオは前連結会計年度末の0.71倍から0.86倍と0.15ポイント上昇しました。

なお、この主な要因は、エムシーファッション(株)の連結加入に伴うものであり、この間において資本勘定である永久劣後ローン100億円を借入金にて借り換えの影響は、当連結会計年度の親会社の所有者に帰属する当期利益及びフリー・キャッシュ・フローの増加で吸収できた結果となっております。

(ROE)

当社グループでは、中期経営計画「PLAN-W」策定時において、株主資本コスト(COE)を超過する株主資本当期利益率(ROE)として10%超の実現を目標に掲げておりましたが、現在ではこれまでの業績等の進捗状況も踏まえて、「PLAN-W」最終年度の2026年2月期に目標値12.0%を超えるよう努めております。

当連結会計年度のROEは、前連結会計年度の7.1%から6.5ポイント改善の13.6%となり1年前倒して目標値を超えることができました。一時的な収益貢献アイテムなしで、持続的な目標値の超過を目指してまいります。

(ROIC)

当社グループでは、次期の中期経営計画で本格的な成長戦略を追求できるよう、価値創造的な状態を「PLAN-W」で創り上げることが重要と認識しております。具体的には、「PLAN-W」において、最適資本構成の下でROEがCOEを超過する状態や、投下資本利益率(ROIC)が加重平均資本コスト(WACC)を上回る状態を目指しています。

このため、これまでのROA(コア営業利益ベース)に替えてROICを経営指標に設定し、当中期経営計画「PLAN-W」最終年度には目標値8.5%を射程圏に捉えられる水準を目指しております。また、格付けがA格でWACCが最も低位の状態を最適資本構成と定義したうえで、WACCを目標値5.0%以下でコントロールできるよう努めます。

当連結会計年度のROICは、前連結会計年度の4.8%から3.7ポイント改善の8.5%となり目標値に達しましたが、一時的な押し上げ要因もあるため、引き続き改善を進めてまいります。

各指標に関しては、下記の定義の通り算出しております。

なお、ネット有利子負債及び親会社の所有者に帰属する持分合計は前年同期末と当期末の平均で算出しております。

・ネットD/Eレシオ

期末のネット有利子負債 ÷ 期末の親会社の所有者に帰属する持分合計

・ネット有利子負債

借入金 + 日本基準におけるファイナンスリース負債 - 現金及び現金同等物

・ROE

過去一年間の親会社の所有者に帰属する当期(四半期)利益 ÷ 親会社の所有者に帰属する持分合計

・ROIC

(過去一年間の営業利益 - 法人所得税 - 非支配株主持分に帰属する当期(四半期)利益) ÷ (ネット有利子負債 + 親会社の所有者に帰属する持分合計)

## キャッシュ・フローの状況及び分析

当連結会計年度における各キャッシュ・フローの状況とそれらの要因は、次のとおりであります。なお、前連結会計年度の決算期変更に伴い、第66期（2023年4月1日～2024年2月29日）と第67期（2024年3月1日～2025年2月28日）で期間が異なっております。

## （営業活動によるキャッシュ・フロー）

319億92百万円の収入（前年同期比45億33百万円 収入増）となりました。

この主な要因は、税引前当期利益が約43億円増加したことによるものです。なお、運転資本約14億円がキャッシュ・フロー上マイナス要因となっておりますが、これは決算期変更に伴う累計期間の差異による影響によるものです。

## （投資活動によるキャッシュ・フロー）

102億62百万円の支出（前年同期比83億1百万円 支出増）となりました。

この主な要因は、店舗への出店・改装投資に伴い約18億円、子会社株式及び関連会社株式の取得による支出が約64億円、それぞれ支出が増加したことによるものです。

## （財務活動によるキャッシュ・フロー）

207億55百万円の支出（前年同期比47億45百万円 支出減）となりました。

この主な要因は、エムシーファッション㈱の連結加入の影響で借入金が約118億円増加した一方、その他資本性金融商品の償還により約50億円、リース負債の返済により約17億円、それぞれ支出が増加したことによるものです。

これらの結果、現金及び現金同等物の当連結会計年度末残高は、前連結会計年度末より9億円増加して、217億48百万円となりました。

## 生産、受注及び販売の実績

前連結会計年度は、決算期の変更により、2023年4月1日から2024年2月29日までの11ヶ月間となっております。このため、前年同期比較については記載しておりません。

## a. 生産実績

当連結会計年度の生産実績をセグメントごとに示すと、次のとおりであります。

| セグメントの名称   | 金額（百万円） | 前期比（％） |
|------------|---------|--------|
| ブランド事業     | 5,321   | -      |
| プラットフォーム事業 | 421     | -      |
| 合計         | 5,742   | -      |

（注） 上記金額には、セグメント間の内部取引高を含んでおります。

## b. 仕入実績

当連結会計年度の仕入実績をセグメントごとに示すと、次のとおりであります。

| セグメントの名称       | 金額（百万円） | 前期比（％） |
|----------------|---------|--------|
| ブランド事業         | 80,745  | -      |
| デジタル事業         | 4,147   | -      |
| プラットフォーム事業     | 62,972  | -      |
| 小計             | 147,864 | -      |
| I F R S 調整（注）2 | 168     | -      |
| 合計             | 148,031 | -      |

（注）1 上記金額には、セグメント間の内部取引高を含んでおります。

2 I F R S 調整は、為替予約における調整金額を記載しております。



c. 販売実績

当連結会計年度における販売実績は次のとおりであります。

販路別売上状況

| セグメント      | 区分                | 金額（百万円） | 前年同期比（％） |
|------------|-------------------|---------|----------|
| ブランド事業     | ミドルアッパー           | 55,059  | -        |
|            | ミドルロー             | 96,000  | -        |
|            | 国内アパレルブランド        | 151,058 | -        |
|            | 国内ライフスタイルブランド     | 26,396  | -        |
|            | 海外                | 1,686   | -        |
|            | 投資                | 11,497  | -        |
|            | 小計                | 190,637 | -        |
| デジタル事業     | B 2 B ソリューション     | 3,535   | -        |
|            | B 2 C ネオエコノミー     | 10,920  | -        |
|            | 小計                | 14,454  | -        |
| プラットフォーム事業 | 生産プラットフォーム        | 3,019   | -        |
|            | 販売プラットフォーム        | 6,673   | -        |
|            | シェアードサービスプラットフォーム | 203     | -        |
|            | ライフスタイルプラットフォーム   | 10,526  | -        |
|            | 小計                | 20,422  | -        |
| 共通部門       |                   | 145     | -        |
| 売上収益       |                   | 225,658 | -        |

なお、「受注実績」につきましては、該当事項はありません。

（参考）

当社グループのE C化率は以下のとおりであります。

| E C化率  | 金額（百万円） | ％     | 前年同期差  |
|--------|---------|-------|--------|
| E C取扱高 | 49,733  | 22.25 | + 0.47 |
| 連結取扱高  | 223,545 |       |        |

（注）E C化率とは商品の取扱高を分母にし、そのうちE Cの取扱高を分子にしたものであります。

（2）経営者の視点による経営成績等の状況に関する分析・検討内容

経営者の視点による当社グループの経営成績等の状況に関する認識及び分析・検討結果は次のとおりであります。

なお、文中の将来に関する事項は、当連結会計年度末現在において判断したものであります。

財政状態及び経営成績の状況に関する認識及び分析・検討内容

経営成績等の状況に関する分析・検討内容につきましては、前記「（1）経営成績等の状況の概要」をご参照下さい。

当社グループの経営成績に重要な影響を与える要因として、当社は、前記「3 事業等のリスク」に記載のとおり、経済情勢の変化、消費者の嗜好の変化、在庫管理、出店・閉店、仕入価格その他費用の増加等様々なリスク要因が当社の経営成績に重要な影響を与える可能性があると認識しております。そのため、当社は常に市場環境等に留意しつつ、内部管理体制を強化し、優秀な人材を確保し、消費者や市場のニーズに適時適切に対応していくことにより、経営成績に重要な影響を与えるリスク要因を分散・低減し、適切に対応を行って参ります。

キャッシュ・フローの状況の分析・検討内容並びに資本の財源及び資金の流動性に係る情報

当社グループの当連結会計年度のキャッシュ・フローは、前記「（1）経営成績等の状況の概要」をご参照下さい。

当社グループの資本の財源及び資金の流動性について、当社グループは金融機関からの借入金のほか、営業活動によるキャッシュ・フローから投資活動によるキャッシュ・フロー及びリース負債の返済を差し引いた実質的なフリー・キャッシュ・フローを資金の源泉と考えております。当連結会計年度における資金使途について、主に出店・改装に伴う店舗設備やシステムへの投資に係るものであります。資金調達に係る借入金の残高については後記

「第5 経理の状況 1 連結財務諸表等 (1) 連結財務諸表 連結財務諸表注記 20. 借入金」に記載しております。

重要な会計上の見積り及び当該見積りに用いた仮定

当社グループの連結財務諸表は、「連結財務諸表の用語、様式及び作成方法に関する規則」(1976年大蔵省令第28号)第312条の規定によりIFRSに準拠して作成しております。この連結財務諸表の作成に当たって、必要と思われる見積りは、合理的な基準に基づいて実施しております。

なお、当社グループの連結財務諸表で採用する重要性がある会計方針、会計上の見積り及び当該見積りに用いた仮定は、後記「第5 経理の状況 1 連結財務諸表等 (1) 連結財務諸表 連結財務諸表注記 4. 重要な会計上の見積り及び判断」に記載しております。

## 5【経営上の重要な契約等】

特記すべき重要な事項はありません。

## 6【研究開発活動】

特記すべき重要な事項はありません。

## 第3【設備の状況】

## 1【設備投資等の概要】

当連結会計年度に実施しました設備投資の総額は、7,412百万円であります。

その主なものは、出店・改装に伴う店舗設備やブランドの価値向上を目的としてブランド事業への投資に4,350百万円を投資したほか、ECサイト運営を中心としたデジタルソリューション事業への強化やサーキュラー事業の成長にむけての投資推進のため、デジタル事業へ2,822百万円の投資を実施いたしました。

## 2【主要な設備の状況】

当社及び連結子会社の当連結会計年度末における主要な設備の状況は以下のとおりであります。

## (1) 提出会社

| 事業所名<br>(所在地)   | セグメントの<br>名称   | 設備の<br>内容                       | 帳簿価額(百万円)   |                   |                   |           |             |        | 従業員数<br>(名)<br>(注)3 |
|---|----------------|---------------------------------|-------------|-------------------|-------------------|-----------|-------------|--------|---------------------|
|   |                |                                 | 建物及び<br>構築物 | 機械装置<br>及び運搬<br>具 | 土地<br>(面積㎡)       | リース<br>資産 | その他<br>(注)2 | 合計     |                     |
| 本社ビル<br>(兵庫県神戸<br>市中央区)                                   | -<br>(注)4      | 事務所                             | 1,650       | 0                 | 3,723<br>(6,935)  | 113       | 13          | 5,499  | 55<br>(-)           |
| 北青山ビル<br>(東京都港<br>区)                                      | -<br>(注)4      | 事務所                             | 2,185       | 0                 | 20,267<br>(1,878) | 13        | 60          | 22,525 | 200<br>(1)          |
| 松本技術研究<br>所<br>(長野県松本<br>市)<br>(注)5                       | プラット<br>フォーム事業 | 縫製工場<br>(縫製子会社<br>に対する賃貸<br>設備) | 115         | 0                 | 397<br>(11,261)   | 4         | 0           | 516    | -<br>(-)            |
| 淡路技術研究<br>所<br>(兵庫県洲本<br>市)<br>(注)5                       | プラット<br>フォーム事業 | 縫製工場<br>(縫製子会社<br>に対する賃貸<br>設備) | 15          | 0                 | 532<br>(17,444)   | 5         | 0           | 552    | -<br>(-)            |
| 岡山工場<br>(岡山県岡山<br>市中区)<br>(注)5                            | プラット<br>フォーム事業 | 縫製工場<br>(縫製子会社<br>に対する賃貸<br>設備) | -           | -                 | 624<br>(8,570)    | -         | -           | 624    | -<br>(-)            |
| ワールドディ<br>ストリビュー<br>ションセン<br>ター 南船橋<br>I・<br>(千葉県船橋<br>市) | デジタル事業         | 物流倉庫                            | 197         | -                 | -                 | 937       | 7           | 1,141  | 17<br>(114)         |

(注)1 上記は、日本基準に基づく帳簿価額であります。

2 帳簿価額のうち「その他」は、器具備品及び建設仮勘定等であります。

3 従業員数欄には、提出会社と委任契約を締結している人員数を含んでおります。また、従業員数欄の(外書)は、臨時従業員の延べ人数を記載しております。

4 すべてのセグメントにおいて使用している設備であります。

5 連結子会社である㈱ワールドインダストリーファブリック及び㈱ワールドインダストリーニットに貸与しております。

6 現在休止中の重要な設備はありません。

7 上記に記載している他、複数拠点がありますが、主要な設備ではないため記載を省略しております。

(2) 国内子会社

| 会社名                       | 事業所名<br>(所在地) | セグメントの<br>名称 | 設備の<br>内容     | 帳簿価額（百万円）       |                   |                 |           |              |       | 従業員数<br>(名)<br>(注) 3 |
|---------------------------|---------------|--------------|---------------|-----------------|-------------------|-----------------|-----------|--------------|-------|----------------------|
|                           |               |              |               | 建物及<br>び構築<br>物 | 機械装<br>置及び<br>運搬具 | 土地<br>(面積<br>㎡) | リース<br>資産 | その他<br>(注) 2 | 合計    |                      |
| (株)アルカスイ<br>ンターナショナル      | 営業店舗<br>(国内)  | ブランド事業       | 営業用設<br>備(店舗) | 1,016           | -                 | -               | 1,032     | 36           | 2,084 | 745<br>(1,257)       |
| (株)フィールズ<br>インターナショナル     | 営業店舗<br>(国内)  | ブランド事業       | 営業用設<br>備(店舗) | 189             | -                 | -               | 476       | 37           | 702   | 745<br>(358)         |
| (株)エクスプロー<br>ラーストー<br>キョー | 営業店舗<br>(国内)  | ブランド事業       | 営業用設<br>備(店舗) | 154             | -                 | -               | 253       | 9            | 416   | 350<br>(93)          |
| (株)ライフスタイ<br>ルイノベーション     | 営業店舗<br>(国内)  | ブランド事業       | 営業用設<br>備(店舗) | 2,185           | -                 | -               | -         | 113          | 2,298 | 288<br>(1,231)       |
| (株)ティンパンア<br>レイ           | 営業店舗<br>(国内)  | デジタル事業       | 営業用設<br>備(店舗) | 550             | -                 | -               | -         | 137          | 687   | 79<br>(121)          |

(注) 1 上記は、日本基準に基づく帳簿価額であります。

2 帳簿価額のうち「その他」は、レンタル用資産、器具備品及び建設仮勘定等であります。

3 従業員数欄には、提出会社と委任契約を締結している人員数を含んでおります。また、従業員数欄の(外書)は、臨時従業員の延べ人数を記載しております。

4 現在休止中の重要な設備はありません。

5 上記に記載している他、複数拠点がありますが、主要な設備ではないため記載を省略しております。

(3) 在外子会社

主要な設備はありません。

3【設備の新設、除却等の計画】

(1) 重要な設備の新設等

当社及び連結子会社の設備投資につきましては、販売計画、需要予測、投資収益率等を総合的に勘案して計画しており、設備投資は原則として当社及び連結子会社が個別に策定した上で、当社及び連結子会社の全体最適となるよう当社を中心に調整を図っており、当連結会計年度においては、7,412百万円を計上しました。

今後、引き続き業務効率化やECサイト運営に係るシステム投資を実施していくほか、店舗にかかる営業設備に対してこれまでの効率性を重視した投資から再成長に向けた積極的な投資を計画しております。なお、重要な設備投資の計画はありません。

(2) 重要な設備の除却等

当社及び連結子会社の設備の除却等につきましては、主に直営店舗における改装・退店に関わるものを予定しております。

## 第4【提出会社の状況】

## 1【株式等の状況】

## (1)【株式の総数等】

## 【株式の総数】

| 種類   | 発行可能株式総数(株) |
|------|-------------|
| 普通株式 | 137,500,000 |
| 計    | 137,500,000 |

## 【発行済株式】

| 種類   | 事業年度末<br>現在発行数(株)<br>(2025年2月28日) | 提出日現在<br>発行数(株)<br>(2025年5月26日) | 上場金融商品取引所<br>名又は登録認可金融<br>商品取引業協会名 | 内容                         |
|------|-----------------------------------|---------------------------------|------------------------------------|----------------------------|
| 普通株式 | 34,390,965                        | 34,390,965                      | 東京証券取引所<br>プライム市場                  | 1単元の株式数は、100株で<br>あります。(注) |
| 計    | 34,390,965                        | 34,390,965                      | -                                  | -                          |

(注) 完全議決権株式であり、株主としての権利内容に制限のない、標準となる株式であります。

## (2)【新株予約権等の状況】

## 【ストックオプション制度の内容】

当事業年度末及び本書提出日(2025年5月26日)現在、該当事項はありません。

なお、2025年5月27日開催予定の定時株主総会の議案(決議事項)として、「株式報酬型ストック・オプションとして新株予約権を発行する件」を提案しており、当該議案が承認可決されますと、以下のとおりであります。

|  |   |
|--|---|
| 決議年月日                                  | 2025年5月27日  |
| 付与対象者の区分及び人数(名)                        | 取締役 2(予定)<br>グループ執行役員 15(予定)<br>ディレクター 12(予定)(注)1 |
| 新株予約権の数(個)                             | (注)2  |
| 新株予約権の目的となる株式の種類、内容及び数(株)              | (注)2  |
| 新株予約権の行使時の払込金額(円)                      | (注)2  |
| 新株予約権の行使期間                             | (注)2  |
| 新株予約権の行使により株式を発行する場合の株式の発行価格及び資本組入額(円) | 発行価格 (注)2<br>資本組入額 (注)2                           |
| 新株予約権の行使の条件                            | (注)2  |
| 新株予約権の譲渡に関する事項                         | (注)2  |
| 組織再編成行為に伴う新株予約権の交付に関する事項               | (注)2  |

(注)1 ディレクターとは、高い専門性を有する経営パートナーであり、これまでに培った社内外の知見や経験を活かし、当社グループのミッションを担う人材を指します。

(注)2 募集事項の決定をすることができる新株予約権の内容及び数の上限等

## (1) 新株予約権の目的である株式の種類及び数

新株予約権1個当たりの目的である株式の数(以下「付与株式数」という。)は、当社普通株式100株とする。新株予約権の目的である株式の総数は、当社普通株式355,000株を上限とする。

なお、当社が当社普通株式につき、株式分割又は株式併合を行う場合、次の算式により目的である株式の数を調整するものとする。ただし、かかる調整は、本新株予約権のうち、当該時点で権利行使されていない新株予約権の目的である株式の数について行われ、調整の結果1株未満の端数が生じた場合は、これを切り捨てるものとする。

調整後株式数 = 調整前株式数 × 株式分割・株式併合の比率

## (2) 新株予約権の数の上限

3,550個を上限とする。

ただし、前項(1)に定める株式の数の調整を行った場合は、同様の調整を行う。

### (3) 新株予約権と引換えに払い込む金銭

新株予約権と引換えに金銭を払い込むことを要しないものとする。

### (4) 新株予約権の行使に際して出資される財産の価額

新株予約権の行使に際して出資される財産の価額は、新株予約権の行使により交付を受けることができる株式1株当たりの払込金額（以下「行使価額」という。）に付与株式数を乗じた金額とする。

行使価額は、新株予約権割当日の属する月の前月各日（取引が成立していない日を除く。）における東京証券取引所における当社普通株式の普通取引の終値（以下「終値」という。）の平均値又は割当日の前日の終値（前日に終値がない場合は、それに先立つ直近日の終値）のいずれか高い金額に1.05を乗じた金額（1円未満の端数は切上げる。）とする。

なお、新株予約権の割当日後、当社が当社普通株式につき、株式分割又は株式併合を行う場合、次の算式により行使価額を調整し、調整の結果生じる1円未満の端数は、これを切り上げる。

$$\text{調整後行使価格} = \text{調整前行使価格} \times \frac{1}{\text{株式分割・株式併合の比率}}$$

また、新株予約権の割当日後、当社が当社普通株式につき、時価を下回る価額で新株を発行又は自己株式の処分を行う場合は、次の算式により行使価額を調整し、調整の結果生じる1円未満の端数は、これを切り上げる。

$$\text{調整後行使価額} = \text{調整前行使価額} \times \frac{\text{既発行株式数} + \frac{\text{新規発行株式数} \times 1 \text{株当たり払込金額}}{\text{新規発行前の時価}}}{\text{既発行株式数} + \text{新規発行株式数}}$$

上記算式において、「既発行株式数」とは当社の発行済普通株式総数から当社が保有する普通株式に係る自己株式数を控除した数とし、また、自己株式の処分を行う場合には「新規発行株式数」を「処分する自己株式数」に読み替える。

さらに、新株予約権の割当日後、当社が他の会社と合併等を行う場合、株式の無償割当てを行う場合、その他行使価額の調整を必要とする場合には、合併等の条件、株式の無償割当ての条件等を勘案の上、合理的な範囲内で行使価額を調整するものとする。

### (5) 新株予約権を行使することができる期間

2028年3月1日（以下「権利行使開始日」という。）を開始日として、新株予約権の割当に係る当社の取締役会決議の日の翌日から10年を経過した日まで（以下「権利行使期間」という。）とする。

### (6) 新株予約権の行使の条件

新株予約権者は、2028年2月29日まで継続して、当社若しくは当社子会社の取締役、グループ執行役員若しくはディレクター又はこれらに準ずる地位にあることを要する。ただし、任期満了による退任その他の正当な理由があると取締役会が認めた場合は、この限りではない。

新株予約権者が権利行使期間中に死亡した場合、その相続人は本新株予約権を行使することができない。

対象者は、次の（ア）から（エ）までのいずれかに該当した場合、権利行使期間中であっても、以後、新株予約権を行使することはできないものとし、直ちに当該新株予約権は消滅する。

（ア）禁錮以上の刑に処せられた場合

（イ）当社の取締役会において対象者が故意又は重過失により当社グループに重大なる損害を与えたと認めた場合

（ウ）当社グループの競業の会社の役職員に就任又は就職した場合（当社の書面による承諾を事前に得た場合を除く。）

（エ）対象者が書面により新株予約権の全部又は一部を放棄する旨を申し出た場合

権利行使をすることができる新株予約権の数は、割当日から権利行使開始日（同日を含まない。）までの間の期間に属する東京証券取引所の各取引営業日における、東京証券取引所における当社普通株式の普通取引の終値株価の最高価格（以下「基準株価」という。）に応じ、保有する新株予約権のうち下表に記載する割合（下表において「行使割合」という。）に相当する新株予約権を行使することができる。なお、ストック・オプションの権利行使が可能となる基準株価の水準に

については、下限値は、公開価格（2,900円）や上場来高値（2,920円）以上とするため、3,000円としており、また、ROEやEPS・BPSを高めていくことを目指していく過程で、当該下限値の1.5倍に当たる4,500円を超える場合に、付与した全てを行使できる設計としている。

| 基準株価     | 行使割合  |
|----------|-------|
| 3,000円以上 | 20 %  |
| 3,500円以上 | 40 %  |
| 4,000円以上 | 60 %  |
| 4,500円以上 | 100 % |

その他の権利行使の条件については、別途当社取締役会の決議において定める。

#### (7) 新株予約権の取得の事由及び条件

当社が消滅会社となる合併契約承認の議案、当社が吸収分割会社となる吸収分割契約若しくは当社が新設分割会社となる新設分割計画承認の議案、又は当社が完全子会社となる株式交換契約承認の議案若しくは株式移転計画承認の議案につき当社株主総会で承認された場合は、取締役会が別途定める日に、当社は、新株予約権を無償で取得することができる。

当社は、新株予約権者が上記(6)に規定する行使の条件に該当しなくなったことにより権利を行使できなくなった場合又は権利を放棄した場合は、新株予約権を無償で取得することができる。

当社は、いつでも、当社が取得し保有する新株予約権を無償にて消却することができるものとする。

#### (8) 組織再編時の新株予約権の処理の方針等

当社が、合併（当社が合併により消滅する場合に限る。）、吸収分割若しくは新設分割（それぞれ当社が分割会社となる場合に限る。）、又は株式交換若しくは株式移転（それぞれ当社が完全子会社となる場合に限る。）（以上を総称して以下「組織再編行為」という。）をする場合において、組織再編行為の効力発生日（吸収合併につき吸収合併がその効力を生ずる日、新設合併につき新設合併設立株式会社の成立の日、吸収分割につき吸収分割がその効力を生ずる日、新設分割につき新設分割設立株式会社の成立の日、株式交換につき株式交換がその効力を生ずる日、及び株式移転につき株式移転設立完全親会社の成立の日をいう。以下同じ。）において行使されておらずかつ当社により取得されていない新株予約権（以下「残存新株予約権」という。）を保有する新株予約権者に対し、それぞれの場合につき、会社法第236条第1項第8号のイからホまでに掲げる株式会社（以下「再編対象会社」という。）の新株予約権をそれぞれ交付することとする。この場合においては、残存新株予約権は消滅し、再編対象会社は新株予約権を新たに発行するものとする。ただし、以下の各号に沿って再編対象会社の新株予約権を交付する旨を、吸収合併契約、新設合併契約、吸収分割契約、新設分割計画、株式交換契約又は株式移転計画において定めることを条件とする。

交付する再編対象会社の新株予約権の数

新株予約権者が保有する残存新株予約権の数と同一の数をそれぞれ交付する。

新株予約権の目的である再編対象会社の株式の種類

再編対象会社の普通株式とする。

新株予約権の目的である再編対象会社の株式の数

組織再編行為の条件等を勘案のうえ、上記「(1) 新株予約権の目的である株式の種類及び数」等に準じて合理的に決定する。

新株予約権の行使に際して出資される財産の価額

交付される各新株予約権の行使に際して出資される財産の価額は、上記「(4) 新株予約権の行使に際して出資される財産の価額」に従って定める調整後行使価額に、上記「(5) 新株予約権の行使に際して出資される財産の価額」に従って決定される当該各新株予約権の目的である再編対象会社の株式の数を乗じて得られる金額とする。

新株予約権を行使することができる期間

上記「(5) 新株予約権を行使することができる期間」の開始日又は組織再編行為の効力発生日のうちいずれか遅い日から、上記「(5) 新株予約権を行使することができる期間」の満了日までとする。

新株予約権の行使により株式を発行する場合における増加する資本金及び資本準備金に関する事項

下記「(10) 新株予約権の行使により株式を発行する場合における増加する資本金及び資本準備金に関する事項」に準じて決定する。

譲渡による新株予約権の取得の制限

譲渡による新株予約権の取得については、再編対象会社の取締役会の承認を要する。

新株予約権の取得の事由及び条件

上記「(7) 新株予約権の取得の事由及び条件」に準じて決定する。

(9) 新株予約権の譲渡制限

譲渡による新株予約権の取得については、当社取締役会の承認を必要とする。

(10) 新株予約権の行使により株式を発行する場合における増加する資本金及び資本準備金に関する事項

新株予約権の行使により株式を発行する場合において増加する資本金の額は、会社計算規則第17条第1項に従い算出される資本金等増加限度額の2分の1の金額とし、計算の結果1円未満の端数が生じたときは、その端数を切り上げる。

新株予約権の行使により株式を発行する場合において増加する資本準備金の額は、前記の資本金等増加限度額から前記に定める増加する資本金の額を減じた額とする。

(11) その他の新株予約権の募集事項については、別途当社取締役会の決議において定める。

【ライツプランの内容】

該当事項はありません。

【その他の新株予約権等の状況】

該当事項はありません。

(3) 【行使価額修正条項付新株予約権付社債券等の行使状況等】

該当事項はありません。

(4) 【発行済株式総数、資本金等の推移】

| 年月日           | 発行済株式総<br>数増減数<br>(千株) | 発行済株式総<br>数残高<br>(千株) | 資本金増減額<br>(百万円) | 資本金残高<br>(百万円) | 資本準備金<br>増減額<br>(百万円) | 資本準備金<br>残高<br>(百万円) |
|---------------|------------------------|-----------------------|-----------------|----------------|-----------------------|----------------------|
| 2022年6月24日(注) | -                      | 34,391                | -               | 6,000          | 91                    | 200                  |
| 2022年12月5日(注) | -                      | 34,391                | -               | 6,000          | 44                    | 244                  |

(注) 会社計算規則第22条第2項第1号に基づく配当金の支払いに伴う増加であります。



( 5 ) 【所有者別状況】

2025年 2月28日現在

| 区分          | 株式の状況（ 1 単元の株式数100株 ） |        |          |        |        |     |         |         | 単元未満株式の状況（株） |
|-------------|-----------------------|--------|----------|--------|--------|-----|---------|---------|--------------|
|             | 政府及び地方公共団体            | 金融機関   | 金融商品取引業者 | その他の法人 | 外国法人等  |     | 個人その他   | 計       |              |
|             |                       |        |          |        | 個人以外   | 個人  |         |         |              |
| 株主数（人）      | -                     | 13     | 22       | 255    | 114    | 53  | 28,573  | 29,030  | -            |
| 所有株式数（単元）   | -                     | 65,243 | 15,942   | 47,215 | 52,365 | 145 | 162,660 | 343,570 | 33,965       |
| 所有株式数の割合（％） | -                     | 19.0   | 4.6      | 13.7   | 15.2   | 0.0 | 47.3    | 100     | -            |

( 注 ) 自己株式320,608株は、「個人その他」に3,206単元、「単元未満株式の状況」に8株含まれております。

( 6 ) 【大株主の状況】

2025年 2月28日現在

| 氏名又は名称                     | 住所                                    | 所有株式数 ( 千株 ) | 発行済株式 ( 自己株式を除く。 ) の総数に対する所有株式数の割合 ( % ) |
|----------------------------|---------------------------------------|--------------|--|
| 日本マスタートラスト信託銀行株式会社 ( 信託口 ) | 東京都港区赤坂 1 丁目 8 - 1<br>赤坂インターシティ A I R | 4,403        | 12.9                                     |
| 寺井 秀蔵                      | 東京都港区                                 | 2,345        | 6.9                                      |
| 株式会社日本カストディ銀行 ( 信託口 )      | 東京都中央区晴海 1 丁目 8 - 12                  | 1,563        | 4.6                                      |
| 合同会社エイ・ティ興産                | 東京都渋谷区渋谷 2 丁目 1 - 11<br>税理士法人アイ・タックス内 | 1,000        | 2.9                                      |
| 合同会社ケイ・エム興産                | 東京都渋谷区渋谷 2 丁目 1 - 11<br>税理士法人アイ・タックス内 | 1,000        | 2.9                                      |
| 合同会社ワイ・アール興産               | 東京都渋谷区渋谷 2 丁目 1 - 11<br>税理士法人アイ・タックス内 | 1,000        | 2.9                                      |
| 合同会社イー・エイチ興産               | 東京都渋谷区渋谷 2 丁目 1 - 11<br>税理士法人アイ・タックス内 | 840          | 2.5                                      |
| 上山 健二                      | 東京都世田谷区                               | 695          | 2.0                                      |
| 畑崎 重雄                      | 千葉県市川市                                | 600          | 1.8                                      |
| 野村證券株式会社                   | 東京都中央区日本橋 1 丁目13 - 1                  | 535          | 1.6                                      |
| 計                          | -                                     | 13,980       | 41.0                                     |

( 注 ) 日本マスタートラスト信託銀行株式会社 ( 信託口 ) 及び株式会社日本カストディ銀行 ( 信託口 ) の所有株式数は、いずれも全て信託業務に係るものであります。

( 7 ) 【議決権の状況】  
【発行済株式】

2025年 2 月28日現在

| 区分                | 株式数 ( 株 )                     | 議決権の数 ( 個 ) | 内容   |
|-------------------|-------------------------------|-------------|--|
| 無議決権株式            | -                             | -           | -  |
| 議決権制限株式 ( 自己株式等 ) | -                             | -           | -  |
| 議決権制限株式 ( その他 )   | -                             | -           | -  |
| 完全議決権株式 ( 自己株式等 ) | ( 自己保有株式 )<br>普通株式<br>320,600 | -           | 権利内容に何ら限定のない当社における標準となる株式であります。1単元の株式数は、100株であります。 |
| 完全議決権株式 ( その他 )   | 普通株式 34,036,400               | 340,364     | 権利内容に何ら限定のない当社における標準となる株式であります。1単元の株式数は、100株であります。 |
| 単元未満株式            | 普通株式 33,965                   | -           | -  |
| 発行済株式総数           | 34,390,965                    | -           | -  |
| 総株主の議決権           | -                             | 340,364     | -  |

【自己株式等】

2025年 2 月28日現在

| 所有者の氏名又は名称             | 所有者の住所              | 自己名義所有株式数 ( 株 ) | 他人名義所有株式数 ( 株 ) | 所有株式数の合計 ( 株 ) | 発行済株式総数に対する所有株式数の割合 ( % ) |
|------------------------|---------------------|-----------------|-----------------|----------------|---------------------------|
| ( 自己保有株式 )<br>株式会社ワールド | 兵庫県神戸市中央区港島中町六丁目8番1 | 320,600         | -               | 320,600        | 0.9                       |
| 計                      | -                   | 320,600         | -               | 320,600        | 0.9                       |

## 2【自己株式の取得等の状況】

【株式の種類等】 会社法第155条第7号に該当する普通株式の取得

### (1)【株主総会決議による取得の状況】

該当事項はありません。

### (2)【取締役会決議による取得の状況】

該当事項はありません。

### (3)【株主総会決議又は取締役会決議に基づかないものの内容】

会社法第155条第7号に該当する普通株式の取得

| 区分              | 株式数(株) | 価額の総額(千円) |
|-----------------|--------|-----------|
| 当事業年度における取得自己株式 | -      | -         |
| 当期間における取得自己株式   | 40     | 104       |

(注) 当期間における取得自己株式には、2025年5月20日からこの有価証券報告書提出日までの単元未満株式の買取りによる株式は含まれておりません。

### (4)【取得自己株式の処理状況及び保有状況】

| 区分                               | 当事業年度   |             | 当期間     |             |
|----------------------------------|---------|-------------|---------|-------------|
|                                  | 株式数(株)  | 処分価額の総額(千円) | 株式数(株)  | 処分価額の総額(千円) |
| 引き受ける者の募集を行った取得自己株式              | -       | -           | -       | -           |
| 消却の処分を行った取得自己株式                  | -       | -           | -       | -           |
| 合併、株式交換、株式交付、会社分割に係る移転を行った取得自己株式 | -       | -           | -       | -           |
| その他<br>(譲渡制限付株式報酬による保有自己株式の処分)   | 38,200  | 80,258      | -       | -           |
| 保有自己株式数                          | 320,608 | -           | 320,608 | -           |

### 3【配当政策】

当社は、資本政策の基本指針として、「利益成長」「財務健全」「株主還元」が三位一体でバランスのとれた持続的な向上を掲げています。また、利益配分の基本方針として、最適資本構成の実現に向けた資本の充実を図りつつ、株主の皆様に対する利益還元の拡充を経営上の最重要課題の一つと位置付けております。

当社の剰余金の配当は、期末配当及び中間配当のほか、基準日を定めて剰余金の配当を行うことができる旨を定款に定めております。毎事業年度における配当回数について、成長投資と株主還元をバランスよく実施していくため、価値創造を伴った成長余地がある限り、利益配分として中間配当及び期末配当の年2回の剰余金配当が最適との判断しております。当社は、会社法第459条の規定に基づき、取締役会の決議によって剰余金の配当を行うことができる旨を定款に定めております。中間配当については取締役会、期末配当については株主総会が決定機関であります。

2023年5月に公表した中期経営計画「PLAN-W」では、2026年2月期までの3年間において、配当性向は30%を目途に維持しつつ、持続的な利益成長を原資とした連続増配による株主還元の拡充を目指してまいりました。当連結会計年度の配当決定にあたっては、当該方針に基づいて決定しております。一方、「PLAN-W」で3カ年を想定していた永久劣後ローンの弁済完了が、2025年2月末に一年前倒しされたことから、財務体質の健全化に一定の目処が立ちました。このため、資金配分の重点を成長投資と株主還元へ傾斜していく財務基盤が整いつつあり、次期中計の目途として掲げた配当性向40%に向けた土壌が整ったことから、配当性向は次期より4年間に渡って年2.5%ポイントずつ段階的に引き上げる方針（30%から40%へ）といたしました。

内部留保資金の用途につきましては、将来の企業価値を高めるための店舗・ブランド開発、M&A、デジタル分野での事業投資を優先いたしますが、投資効率の高い活用を検討してまいります。

なお、当連結会計年度に係る剰余金の配当は以下のとおりであります。

| 決議年月日                          | 配当金の総額<br>(百万円) | 1株当たり配当額<br>(円) | 基準日        |
|--------------------------------|-----------------|-----------------|------------|
| 2024年10月3日<br>取締役会決議           | 1,261           | 37.0            | 2024年8月31日 |
| 2025年5月27日<br>定時株主総会決議<br>(予定) | 1,465           | 43.0            | 2025年2月28日 |

## 4【コーポレート・ガバナンスの状況等】

### (1)【コーポレート・ガバナンスの概要】

コーポレート・ガバナンスに関する基本的な考え方

当社のコーポレート・ガバナンスに関する基本的な考え方は、企業価値・株主価値を継続的に向上させていくために、経営の透明性を高め、法令及び社会規範の遵守を前提にした健全で競争力のある経営管理組織及び経営の意思決定の仕組み構築することであると認識しております。

このような認識により、本書提出日（2025年5月26日）現在、以下のようなコーポレート・ガバナンス体制を採用し、経営システムを確立して推進運営いたしております。

#### 企業統治の体制の概要

当社は監査等委員会設置会社制度を採用しており、取締役（監査等委員である取締役を除く）6名中社外取締役は3名、監査等委員である取締役3名中社外取締役は2名であります（監査等委員会の構成につきましては、後記「（2）役員の状況 役員一覧」をご参照ください。）。

業務執行・監督の仕組みについては、取締役会に加えて取締役間にて随時打合わせを行い、効率的な業務執行及び取締役間の執行監視を行っております。

#### < 経営管理組織体制 >

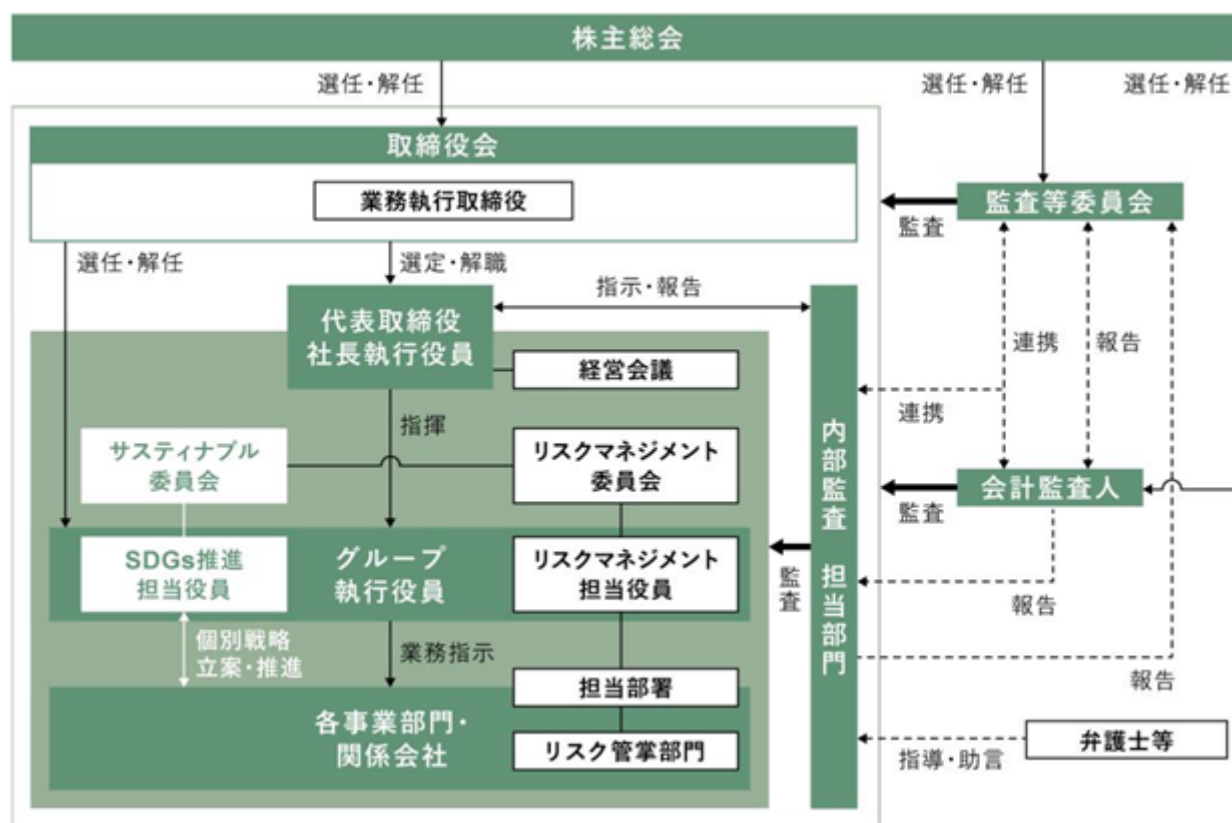

また、当社では、任意に設置する委員会として、取締役会の決議に基づき、任意の指名・報酬委員会を設置しております。

任意の指名・報酬委員会は、指名及び報酬に関する事項について審議等を行う機関であり、取締役候補者の原案や代表取締役 社長執行役員の後継者計画、取締役の報酬等の算定に係る方針や報酬等の種別と支給割合などについて、審議等を行っております。

任意の指名・報酬委員会については、委員の過半数は社外取締役で構成するものとし、社外取締役5名及び代表取締役 社長執行役員の計6名で構成されております。また、委員長は原則として社外取締役が務めることとしております。

#### 上記企業統治の体制を採用する理由

当社が監査等委員会設置会社を採用している理由は、事業に関する主要な権限を執行側へ権限委譲することにより、執行者が会社経営を行い取締役会は業務執行・経営機関を監視するモニタリング・モデルを志向するためであります。

#### 内部統制システムの整備の状況

当社は、取締役会において、当社の業務の適正を確保するための体制（以下「内部統制システム」という）について、以下のとおり決議しております。

当社は、会社法及び会社法施行規則に基づき、以下のとおり、内部統制システムを整備する。

- a. 当社の取締役及び使用人（執行役員を含む。以下同じ。）並びに当社子会社の取締役及び使用人の職務の執行が法令及び定款に適合することを確保するための体制
  - ・当社及び当社子会社（以下「当社グループ」という。）は、「ワールドグループ行動規範」において、法令を遵守し、社内規程、企業倫理、社会規範及び経営理念に従い誠実に行動すべきことを行動規範として規定し、これをすべての取締役および使用人が遵守すべき最重要ルールと位置付け、その制定改廃は取締役会の承認を要するものとする。
  - ・代表取締役 社長執行役員のもと組織されるリスクマネジメント委員会の下にリスクマネジメント担当役員及び担当部署を設置し、当社グループ全体のコンプライアンス・リスクマネジメントプログラムを推進する。
  - ・当社グループ全体のコンプライアンスプログラム全般を統括する「コンプライアンス規程」を制定し、組織体制、リスク評価、教育、監査、問題発生時の対応等を定める。
  - ・「内部通報規程」に基づき、内部通報制度（企業倫理ホットライン）を運用し、行動規範違反・不正行為等の情報収集を図るとともに、通報案件に対応する。
  - ・当社に内部監査部を設置し、当社グループの財産保全及び業務運営の実態を適正に調査し、不正・誤謬の発生を防止する。更に、経営の合理化並びに効率化に寄与すると共に、意思の疎通及び業務改善の実をあげ、内部管理体制の有効性を評価する機能を担い、あわせて企業の健全な発展を図る。
- b. 当社の取締役の職務の執行に係る情報の保存及び管理に関する体制
  - ・取締役の職務の執行に係る取締役会議事録、社内決裁、契約書等の重要情報を保存するものとし、情報の保存及び管理に関する体制の詳細は、以下の各規程において定めるところによる。  
文書保存・管理全般：「文書管理規程」  
機密情報管理：「機密情報保護規程」  
契約書管理：「契約規程」
  - ・情報の保存及び管理に関する社内規程・マニュアルに基づき、取締役及び使用人に対する教育・監査等を実施する。
  - ・諸規程集等、所定の文書は、ITを活用して常時閲覧できるシステムを構築するものとする。
- c. 当社グループの損失の危険の管理に関する規程その他の体制
  - ・当社のリスク管理に関する規程（危機管理規程）の対象範囲を当社グループ全体に適用するものとし、リスクマネジメント委員会は、当社グループ全体のリスクを網羅的・統括的に管理する。
  - ・危機管理規程及びリスク分類別マニュアルに基づき、内部監査部が監査等を実施する。  
危機管理規程に定義されたリスクの発生状況、対応結果及び影響等については、リスクマネジメント担当部署が一元管理を図る。
  - ・代表取締役 社長執行役員のもと組織されるリスクマネジメント委員会の下に担当役員及び担当部署を設置し、当社グループ全体のコンプライアンス・リスクマネジメントプログラムを推進する。
  - ・当社に設置されたリスクマネジメント委員会は、当社グループ全体のリスク管理を推進する機関とし、推進にかかわる課題・対応策を審議する。

- d. 当社グループの取締役の職務の執行が効率的に行われることを確保するための体制
- ・当社の執行役員制度により、意思決定の迅速化・効率化と、事業責任の明確化を図るものとする。
  - ・当社グループの職務権限や決裁権限に関する規程に基づき、決裁権限ルートを明確化し、定期的に見直すことにより、取締役の意思決定の効率化を図るものとする。
  - ・当社と当社子会社とが、相互に密接な連携のもとに経営を円滑に遂行し、ワールドグループとして総合的に事業の発展を図ることを目的とした当社グループに関する規程を定めるものとする。
  - ・当社のグループ総合戦略に基づく当社子会社戦略は、各子会社が関係部署及び当社関係会社管理組織と調整のうえで立案する。
- e. 当社子会社の取締役及び使用人の職務の執行に係る事項の当社への報告に関する体制
- ・当社が定める関係会社管理規程において、子会社の営業成績、財務状況その他の重要な情報について、当社への定期的な報告を義務づける。
  - ・当社は、当社子会社経営計画検討会を定期的に開催し、会議には、各当社子会社社長又は当社子会社を代表する役員及び当社関係者が出席し、各社ごとに営業状況、利益目標、経営方針及び計画等について討議するものとする。
- f. 当社及び子会社から成る企業集団における業務の適正を確保するための体制
- ・「ワールドグループ行動規範」を国内連結子会社へ適用するものとし、グループで共通化出来るルールは社内規程においてグループ共通諸規程とし、行動規範及び社内規程を基軸として、ワールドグループ全体でのコンプライアンス体制を推進する。
  - ・関係会社管理規程に基づき設置された関係会社管理組織が、役割機能別に子会社を管掌する。
  - ・グループ会社管理における一定の事項は、当社の審査・合議などを受けるものとする。
  - ・内部監査部がグループ会社監査を実施する。
  - ・当社は、財務報告の信頼性を確保するために、関連する諸法令等に準拠し、財務報告に係る内部統制の体制構築・整備を推進する。
- g. 当社の監査等委員会の職務を補助すべき使用人に関する事項、当該使用人の取締役（監査等委員である取締役を除く）からの独立性に関する事項並びに監査等委員会の当該使用人に対する指示の実効性の確保に関する事項
- ・監査等委員会の職務は、内部監査部において補助するものとする。
  - ・監査等委員会を補助すべき者を置くものとし、その任命及び解任、評価等については監査等委員会の事前の同意を要するものとし、取締役（監査等委員である取締役を除く）からの独立性を確保する。
  - ・監査等委員会を補助すべき者が監査等委員会の職務を補助する場合には、監査等委員会の指示に従うものとする。
- h. 当社の取締役（監査等委員である取締役を除く。）及び使用人並びに当社子会社の取締役及び使用人又はこれらの者から報告を受けた者が当社の監査等委員会に報告をするための体制
- 取締役及び各主管部署の責任者は下記事項につき監査等委員会及びグ内部監査部長（を除く）に報告をする。
- （ 、 は随時、 、 は定例的）
- 会社に著しい損害を及ぼすおそれのある事実
  - 取締役・使用人の法令、定款違反等の不正行為
  - 内部監査の結果
  - 内部通報制度による情報収集及び通報案件への対応の状況
- i. 当社の監査等委員会に報告をした者が当該報告をしたことを理由として不利な取扱いを受けないことを確保するための体制
- ・通報者に対する不利益な取扱いの禁止を内部通報に関する社内規程において定める。

- j. 当社の監査等委員会の職務の執行について生ずる費用の前払又は償還の手続その他の当該職務の執行について生ずる費用又は債務の処理に係る方針その他監査等委員会の監査が実効的に行われることを確保するための体制
- ・取締役及び使用人は、監査等委員会が監査の実施のために弁護士、公認会計士、その他の社外の専門家に対して助言を求める又は調査、鑑定その他の事務を委託するなど所要の費用を請求するときは、当該請求に係る費用が監査等委員会の職務の執行に必要なでないと認められる場合を除き、これを拒むことができない。
  - ・監査等委員会は、定期的に代表取締役及び会計監査人と意見交換する機会を設定するものとする。
  - ・必要に応じて専門家（弁護士、公認会計士、税理士、コンサルタント等）から監査業務に関する助言を受けるなど、監査等委員会の円滑な監査活動を保障する。
- k. 反社会的勢力の排除に関する体制
- ・「ワールドグループ行動規範」へ、総会屋や暴力団等企業活動に重大な脅威を与える反社会的勢力に対し、組織的な対応と毅然たる態度で臨み、反社会的勢力から持ちかけられる要求に対しては恐れることなく拒否し、関係を一切持たない旨を規定し、反社会的勢力とは一切の関係を持たないこと、及び不当要求については拒絶することを基本方針とする。
- 企画運営部を反社会的勢力対応部署と位置付け、対応基準としての「反社会的勢力対応マニュアル」を整備し、当社と外部機関の連携体制、反社会的勢力の定義、不当要求・不当行為発生時の対応と報告・相談先等に関して定める。
- 特殊暴力防止対策連合会、企業防衛対策協議会等の外部専門組織に加盟する等、外部専門機関との連携を図るとともに、対応部署の社員を中心に積極的に講習への参加等を通じ収集した情報の一元管理・蓄積等を行う。また反社会的勢力による不当要求が発生した場合には、外部専門機関と連携し、対応を行えるよう協力体制を構築する。
- 取引先については、外部調査機関を用いて情報収集を行い、事前にチェックを行う。取引先との間で締結する基本契約書には、取引先が反社会的勢力であることが判明した場合には、契約を解除できる旨の暴力団排除条項を盛り込んだ上での契約締結を推進する。
- 当社グループの社員で基本的な考え方を共有化するため、「ワールドグループ行動規範」及び「反社会的勢力対応マニュアル」は、社内イントラネットへ掲載のうえ、当社グループ社員に周知徹底する。

#### 責任限定契約に関する事項

当社は、会社法第427条第1項の規定により、取締役（業務執行取締役等である者を除く）との間に、同法第423条第1項の損害賠償責任を限定する契約を締結することができる旨定款に定めております。ただし、当該契約に基づく責任の限度額は、法令が規定する額としております。

当該定款に基づき、当社が社外取締役及び取締役（監査等委員）と締結した責任限定契約の内容の概要は次のとおりであります。

##### ・取締役の責任限定契約

取締役は、本契約締結後、会社法第423条第1項の責任を負担する場合において、その職務を行うにつき善意でかつ重大な過失がないときは、損害賠償責任は、会社法第425条第1項の最低責任限度額を限度とする。

#### 役員等賠償責任保険契約の内容の概要等

当社は、会社法第430条の3第1項に規定する役員等賠償責任保険契約を保険会社との間で締結しており、これにより、取締役等が業務に起因して損害賠償責任を負った場合における損害（ただし、保険契約上で定められた免責事由に該当するものを除きます。）等を填補することとしております。

なお、当該保険契約の被保険者は、当社、国内連結子会社、海外子会社及び当社の実質的支配下にある持分法適用会社、当社及び国内連結子会社の取締役（監査等委員含む）、監査役及び執行役員等の管理監督の立場にある従業員、海外子会社及び持分法適用会社の取締役及び監査役のうち当社からの出向者である者、並びに海外子会社及び当社の実質的な支配下にある持分法適用会社における執行役員等の管理監督の立場にある従業員であり、保険料は特約部分も含め会社が全額負担しております。



## 取締役の定数及び選任の決議要件に関する規定

当社は、取締役（監査等委員である者を除く）の定数は10名以内とし、当社の監査等委員である取締役の定数は5名以内とする旨定款に定めております。また、取締役は、監査等委員である取締役とそれ以外の取締役を区別して、株主総会において選任する旨、取締役の選任決議について、議決権を行使することができる株主の議決権の3分の1以上を有する株主が出席し、その議決権の過半数の決議をもって行う旨並びに、取締役の選任決議は累積投票によらない旨を定款に定めております。

## 株主総会決議事項を取締役会で決議することができることとしたもの

当社は、会社法第426条第1項の規定により、取締役会の決議をもって、同法第423条第1項の取締役（取締役であった者を含む）の損害賠償責任を、法令の限度において免除することができる旨を定款に定めております。これは、取締役が職務を遂行するにあたり、その能力を十分に発揮して、期待される役割を果たしうる環境を整備することを目的とするものであります。

また、当社は、剰余金の配当等の会社法第459条第1項各号に定める事項（中間配当を含む）について、法令に別段の定めがある場合を除き、株主総会の決議によらずに取締役会の決議によって定めることができる旨を定款に定めております。これは、剰余金の配当等を取締役会においても決議できるようにすることにより、機動的な配当政策及び資本政策を図ることを目的とするものであります。

## 株主総会の特別決議要件

当社は、株主総会の円滑な運営を行うため、会社法第309条第2項に定める株主総会の特別決議要件について、議決権を行使することができる株主の議決権の3分の1以上を有する株主が出席し、その議決権の3分の2以上をもって行う旨を定款に定めております。

## 取締役会、任意の指名・報酬委員会の活動状況

## a. 取締役会の活動状況

当事業年度において当社は取締役会を14回開催しており、個々の取締役の出席状況については以下のとおりです。

| 役職名              | 氏名    | 開催回数 | 出席回数 |
|------------------|-------|------|------|
| 代表取締役会長          | 上山 健二 | 3回   | 3回   |
| 代表取締役社長          | 鈴木 信輝 | 14回  | 14回  |
| 取締役副社長           | 中林 恵一 | 11回  | 11回  |
| 取締役              | 畑崎 充義 | 14回  | 14回  |
| 社外取締役            | 鈴木 政士 | 3回   | 3回   |
| 社外取締役            | 佐藤 秀哉 | 14回  | 13回  |
| 社外取締役<br>取締役会議長  | 青木 英彦 | 14回  | 14回  |
| 社外取締役            | 堤 はゆる | 11回  | 11回  |
| 取締役<br>(常勤監査等委員) | 松沢 直輝 | 14回  | 14回  |
| 社外取締役<br>(監査等委員) | 関 美和  | 3回   | 3回   |
| 社外取締役<br>(監査等委員) | 福島かなえ | 14回  | 14回  |
| 社外取締役<br>(監査等委員) | 富田 尚子 | 11回  | 11回  |

(注) 1 代表取締役会長 上山健二、社外取締役 鈴木政士は任期満了、社外取締役（監査等委員） 関美和は辞任に伴い2024年5月28日に退任しております。

(注) 2 取締役副社長 中林恵一、社外取締役 堤はゆる、社外取締役（監査等委員） 富田尚子は2024年5月28日開催の定時株主総会において選任され就任いたしました。

取締役会において、会社の経営方針、経営戦略、事業計画、サステナビリティ関連の取り組み等、経営上重要な事項に関して審議し、意思決定したほか、業務執行状況の監督を実施いたしました。

## b. 任意の指名・報酬委員会 の活動状況

当事業年度において当社は任意の指名・報酬委員会を9回開催しており、個々の委員の出席状況については以下のとおりです。

|     | 役職名              | 氏名    | 開催回数 | 出席回数 |
|-----|------------------|-------|------|------|
| 委員長 | 社外取締役            | 鈴木 政士 | 2回   | 2回   |
| 委員長 | 社外取締役<br>取締役会議長  | 青木 英彦 | 9回   | 9回   |
| 委員  | 社外取締役            | 佐藤 秀哉 | 9回   | 8回   |
| 委員  | 社外取締役            | 堤 はゆる | 7回   | 7回   |
| 委員  | 社外取締役<br>(監査等委員) | 関 美和  | 2回   | 2回   |
| 委員  | 社外取締役<br>(監査等委員) | 福島かなえ | 9回   | 9回   |
| 委員  | 社外取締役<br>(監査等委員) | 富田 尚子 | 7回   | 7回   |
| 委員  | 代表取締役社長          | 鈴木 信輝 | 9回   | 9回   |

(注) 1 社外取締役 鈴木政士は任期満了、社外取締役(監査等委員) 関美和は辞任に伴い2024年5月28日に退任しております。

(注) 2 社外取締役 堤はゆる、社外取締役(監査等委員) 富田尚子は2024年5月28日開催の定時株主総会において選任され就任いたしました。

任意の指名・報酬委員会において、取締役候補者の選任や取締役の報酬等の算定に係る方針について意思決定いたしました。

## 親子上場に関する考え方

当社は、2022年2月21日をもって、(株)ナルミヤ・インターナショナル(東京証券取引所 スタンダード市場)の親会社となりました。持分法適用関連会社であった同社を連結子会社化することにより、当社および同社が保有する人材、店舗資産、資金、事業運営上で収集される商品・販売・在庫などの機密性の高いデータなど、持分法適用関連会社といえども共有できなかった経営資源の共有が可能となり、これらの経営資源の相互活用を通じて、両者のシナジーの最大化をめざします。この目的のため、同社との間で2022年1月13日に資本業務提携契約を締結していますが、グループ経営に関連した契約は締結していません。同社においては、同社グループの経営理念・経営方針に基づいた独自の意思決定が行われており、独立性は確保されていると考えています。同社は上場していることで顧客やお取引先様からの信用につながり、収益機会の増大など企業価値を高め、あわせて当社グループの企業価値を高めるものと判断しています。以上の理由により、同社が上場していることによるメリットが当社以外の株主の利益に配慮することに伴う制約やコストを上回っていると判断できることから、上場会社として維持する意義は十分にあると考えています。

## ( 2 ) 【役員の状況】

## 役員一覧

当社は、2006年4月1日を合併期日として、旧株式会社ハーバーホールディングスアルファを存続会社とし、旧株式会社ワールドを解散会社とする吸収合併方式により合併いたしました。合併に伴い、旧株式会社ハーバーホールディングスアルファは、商号を株式会社ワールドに変更しております。なお、合併期日以降の株式会社ワールドに関する略歴について、「当社」と記載しております。

## a. 2025年5月26日（有価証券報告書提出日）現在の当社の役員の状況

男性6名 女性3名 （役員のうち女性の比率33％）

| 役職名             | 氏名      | 生年月日          | 略歴  | 任期    | 所有株式数<br>(千株) |
|-----------------|---------|---------------|---|-------|---------------|
| 代表取締役<br>社長執行役員 | 鈴木 信 輝  | 1974年 8 月23日生 | 1999年 3 月 アンダーセン・コンサルティング(株)（現<br>アクセンチュア(株)）入社<br>2004年 9 月 (株)ローランドベルガー入社<br>2010年 5 月 (株)企業再生支援機構入社<br>2012年 2 月 (株)ボストンコンサルティング・グループ<br>入社<br>2012年 9 月 当社入社<br>2014年 6 月 当社執行役員 SPARCS推進室 室長<br>2015年 4 月 当社常務執行役員 構造改革本部 本部長<br>2015年10月 当社常務執行役員 構造改革本部 本部長<br>兼 国際本部 本部長<br>2017年 4 月 当社グループ専務執行役員 グループ企画<br>本部管掌 兼 D-GROWTH戦略本部管掌<br>2018年 4 月 当社グループ専務執行役員 グループ戦<br>略統括 兼 グループ企画本部管掌 兼 D-<br>GROWTH戦略本部管掌<br>2020年 6 月 当社代表取締役 社長執行役員（現任）   | (注) 2 | 303           |
| 取締役<br>副社長執行役員  | 中 林 恵 一 | 1971年11月23日生  | 1995年 4 月 (株)勸業総合研究所（現 みずほ証券(株)）入<br>社<br>1997年10月 S B C ウォーバーグ証券会社（現 U B S<br>証券(株)）入社<br>2003年 7 月 (株)産業再生機構入社<br>2007年 1 月 フロンティア・マネジメント(株)入社 執行<br>役員<br>2011年11月 同社 常務執行役員<br>2013年 7 月 当社入社 執行役員 経営管理本部 副本部<br>長<br>2013年12月 当社執行役員 経営管理本部 本部長<br>2015年 4 月 当社常務執行役員 コーポレートプラット<br>フォーム本部 本部長<br>2017年 4 月 当社グループ常務執行役員 グループ支援<br>本部 本部長<br>2018年 4 月 当社グループ常務執行役員 グループ財務<br>統括 兼 グループ支援本部管掌 兼 (株)<br>ワールドインベストメントネットワーク<br>共同代表<br>2020年 6 月 当社副社長執行役員 兼 (株)ワールドイン<br>ベストメントネットワーク 共同代表<br>2024年 5 月 当社取締役 副社長執行役員（現任） 兼<br>(株)ワールドインベストメントネットワー<br>ク 共同代表 兼 (株)ナルミヤ・インターナ<br>ショナル 取締役（現任） | (注) 2 | 309           |

| 役職名 | 氏名 | 生年月日 | 略歴 | 任期 | 所有株式数<br>(千株) |
|-----|----|------|----|----|---------------|
|-----|----|------|----|----|---------------|

|                 |         |                |   |                         |     |
|-----------------|---------|----------------|---|-------------------------|-----|
| 取締役             | 畑 崎 充 義 | 1963年 2 月 4 日生 | <p>1987年 3 月 旧㈱ワールド入社</p> <p>1991年 6 月 同社取締役</p> <p>1996年 6 月 同社専務取締役人事本部本部長</p> <p>1999年 6 月 同社執行役員第二世代ミドルミックスグループグループ長</p> <p>2002年 6 月 同社W E L スポーツカジュアルグループグループ長</p> <p>2008年 4 月 当社W E L 企業戦略推進部部長</p> <p>2013年 6 月 当社執行役員経営支援本部副本部長</p> <p>2017年 6 月 当社取締役（現任）</p>  | (注) 2                   | 225 |
| 社外取締役<br>取締役会議長 | 青 木 英 彦 | 1967年 3 月 5 日生 | <p>1989年 4 月 ㈱野村総合研究所入社 同社投資調査部</p> <p>1997年 1 月 米国 野村証券インターナショナル配属<br/>同社調査部</p> <p>2000年 7 月 ゴールドマン・サックス証券㈱入社 同社<br/>東京支店 調査部 ヴァイスプレジデント</p> <p>2005年 7 月 メリルリンチ日本証券㈱（現 BofA証券<br/>㈱）入社 同社調査部 マネージング・<br/>ディレクター</p> <p>2017年 9 月 野村証券㈱入社 同社エクィティ・リサー<br/>チ部 マネージング・ディレクター</p> <p>2020年 9 月 東京理科大学大学院 経営学研究科 技術<br/>経営専攻教授（現任）</p> <p>2021年12月 加藤産業㈱ 社外取締役（現任）</p> <p>2022年 8 月 ㈱物流革命 社外取締役（現任）</p> <p>2023年 6 月 当社 社外取締役（現任）</p> <p>2024年 5 月 当社 取締役会議長（業務執行権のない取<br/>締役会長）（現任）</p>  | (注) 1<br>(注) 2          | -   |
| 社外取締役           | 佐 藤 秀 哉 | 1963年 5 月21日生  | <p>1987年 4 月 日本アイ・ビー・エム㈱入社</p> <p>2001年 3 月 ㈱セールスフォース・ドットコム入社</p> <p>2005年 4 月 ㈱ザ・ヘッド 取締役社長</p> <p>2006年 3 月 ㈱テラスカイ 代表取締役社長（現任）</p> <p>2012年 8 月 TerraSky Inc. CEO（現任）</p> <p>2013年10月 ㈱サーバーワークス 社外取締役</p> <p>2014年 5 月 ㈱スカイ 365 代表取締役社長</p> <p>2016年 3 月 ㈱Bee X 代表取締役社長</p> <p>2016年 8 月 ㈱キットアライブ 取締役</p> <p>2016年10月 ㈱スカイ 365 取締役（現任）</p> <p>2017年 8 月 ㈱Bee X 取締役</p> <p>2019年 3 月 ㈱テラスカイベンチャーズ 取締役（現<br/>任）</p> <p>2019年 5 月 ㈱Cuon 取締役（現任）</p> <p>2019年 6 月 当社 社外取締役（現任）</p> <p>2019年 6 月 ㈱Quemix 取締役（現任）</p> <p>2019年12月 Terrasky Thailand co., Ltd. 代表取締<br/>役社長</p> <p>2020年 2 月 Terrasky Thailand co., Ltd. 取締役<br/>（現任）</p> <p>2021年 1 月 ㈱リベルスカイ 取締役（現任）</p> <p>2021年 2 月 ㈱テラスカイ・テクノロジーズ 取締役<br/>（現任）</p> <p>2021年 3 月 ㈱エノキ 取締役（現任）</p> <p>2022年 1 月 ㈱DiceWorks 取締役（現任）</p> | (注) 1<br>(注) 2<br>(注) 5 | -   |

| 役職名              | 氏名      | 生年月日           | 略歴  | 任期                      | 所有株式数<br>(千株) |
|------------------|---------|----------------|---|-------------------------|---------------|
| 社外取締役            | 堤 は ゆ る | 1962年 2 月25日生  | 1987年 1 月 ブリティッシュ・カレドニアン航空入社<br>1988年 4 月 ブリティッシュ・エアウェイズ入社<br>1997年 9 月 スカイマークエアラインズ(株)入社<br>1998年 9 月 (株)アルク教育社入社<br>2002年 9 月 日本ロレアル(株)入社<br>2007年 3 月 (株)リクルートエグゼクティブエージェン<br>ト入社<br>2012年11月 (株)ハユルコーポレーション 代表取締役<br>2014年 5 月 (株)ライフコーポレーション 社外取締役<br>2020年 8 月 OFFICE HAYURU 代表 (現任)<br>2021年 5 月 学校法人大阪女学院 監事 (現任)<br>2024年 5 月 当社 社外取締役 (現任)  | (注) 1<br>(注) 2          | -             |
| 取締役<br>(監査等委員)   | 松 沢 直 輝 | 1961年 2 月 4 日生 | 1984年 4 月 旧(株)ワールド入社<br>2001年10月 同社人事企画部 部長<br>2007年 5 月 (株)ルモンデグルメ 代表取締役<br>2011年 5 月 当社FCMS統括部 統括部長<br>2014年 5 月 当社人事本部 副本部長<br>2014年11月 当社人事本部 本部長<br>2015年 4 月 当社執行役員 人事本部 本部長<br>2017年 4 月 当社グループ上級執行役員 グループ人事<br>本部 本部長<br>2018年 4 月 当社グループ執行役員 グループ人事本部<br>本部長<br>2020年 4 月 当社グループ執行役員 グループ支援本部<br>本部長<br>2021年 4 月 当社グループ執行役員 グループ企画本部<br>副本部長<br>2023年 1 月 当社グループ執行役員 ネオエコノミー事<br>業本部 本部長 兼 グループ企画本部 副<br>本部長<br>2023年 4 月 当社グループ執行役員 社長付<br>2023年 6 月 当社常勤監査等委員である取締役<br>(現任)   | (注) 3<br>(注) 4          | 144           |
| 社外取締役<br>(監査等委員) | 福 島 かなえ | 1974年 3 月30日生  | 2000年 4 月 東京地方裁判所 判事補任官<br>2004年 8 月 横浜地方・家庭裁判所小田原支部 判事補<br>2005年 4 月 那覇家庭・地方裁判所 判事補<br>2008年 4 月 東京地方裁判所 判事補<br>2010年 4 月 東京地方裁判所 判事<br>2012年 4 月 神戸地方裁判所 判事<br>2014年 4 月 東京高等裁判所 判事<br>2016年 4 月 司法研修所 教官<br>2019年 3 月 弁護士登録 (第一東京弁護士会)<br>2019年 4 月 宇都宮・清水・陽来法律事務所 入所<br>2022年 6 月 (株)WOW WORLD 社外取締役 監査等委員<br>2022年 8 月 (株)イクシス 監査役 (現任)<br>2022年10月 (株)WOW WORLD GROUP 社外取締役 監査等委<br>員<br>2023年 1 月 宇都宮・清水・陽来法律事務所 パート<br>ナー (現任)<br>2023年 6 月 当社監査等委員である社外取締役<br>(現任)<br>2023年12月 東京都労働委員会公益委員 (現任)<br>2024年 6 月 (株)ソラスト 監査役 (現任) | (注) 1<br>(注) 3<br>(注) 4 | -             |

| 役職名              | 氏名    | 生年月日           | 略歴  | 任期                      | 所有株式数<br>(千株) |
|------------------|-------|----------------|---|-------------------------|---------------|
| 社外取締役<br>(監査等委員) | 富田 尚子 | 1964年 8 月 3 日生 | 1988年 4 月 三井生命保険(相) (現 大樹生命保険(株))<br>入社<br>1994年 1 月 トーマツ/デロイト&トウシュ LLP, NY<br>入所<br>1997年 2 月 興銀インベストメント(株)入社<br>1999年12月 (株)クレイフィッシュ 取締役 最高財務責任者<br>2001年 9 月 ゼネラル・エレクトリック・インターナショナル・インク入社<br>2003年 8 月 (株)産業再生機構入社<br>2004年 9 月 (株)オーシーシー 社外取締役<br>2007年 4 月 (株)バンダイナムコホールディングス エグゼクティブ・アドバイザー<br>2015年 8 月 デロイトトーマツファイナンシャルアドバイザー(同)入社<br>2016年 7 月 金融庁 監督局総務課主任専門検査官<br>兼 監督調査室調査企画 第2課長補佐<br>金融研究センター管理官<br>2019年12月 DNX Ventures Chief Financial Officer<br>2021年12月 (株)WHI Holdings 社外取締役 監査等委員<br>(現任)<br>2022年 8 月 (株)インテリックス 社外取締役 (現任)<br>2024年 5 月 当社監査等委員である社外取締役<br>(現任)<br>2024年10月 Y&N Management(株) 代表取締役 (現任)<br>2025年 4 月 嘉悦大学大学院ビジネス創造研究科 経営経済学部 教授 (現任) | (注) 1<br>(注) 3<br>(注) 4 | -             |
| 計                |       |                |   |                         | 980           |

- (注) 1 青木英彦、佐藤秀哉、堤はゆる、福島かなえ及び富田尚子は社外取締役であります。
- 2 任期は、2024年 2 月期に係る定時株主総会の終結の時から2025年 2 月期に係る定時株主総会の終結の時までであります。
- 3 任期は、2023年 3 月期に係る定時株主総会の終結の時から2025年 2 月期に係る定時株主総会の終結の時までであります。
- 4 当社の監査等委員会の体制は、次のとおりであります。  
委員長 松沢直輝、委員 福島かなえ、委員 富田尚子
- 5 当社は、法令に定める取締役(監査等委員)の員数を欠くこととなる場合に備え、会社法第329条第3項に定める補欠取締役として取締役(監査等委員以外)である佐藤秀哉を選任しております。

## b. 2025年2月期に係る定時株主総会の終結の時以降の当社の役員の状況

2025年5月27日開催予定の定時株主総会の議案（決議事項）として、「取締役（監査等委員である取締役を除く。）6名選任の件」及び「監査等委員である取締役3名選任の件」を提案しており、当該議案が承認可決されますと、当社の役員の状況及びその任期は、以下のとおりとなる予定であります。

なお、当該定時株主総会の直後に開催が予定される取締役会の決議事項までの内容（役職等）を含めて記載しております。

男性6名 女性3名 （役員のうち女性の比率33%）

| 役職名              | 氏名      | 生年月日           | 略歴  | 任期                   | 所有株式数<br>（千株） |
|------------------|---------|----------------|---|----------------------|---------------|
| 代表取締役<br>社長執行役員  | 鈴木 信 輝  | 1974年 8 月23日生  | a.に記載の通り  | （注）2                 | 303           |
| 取締役<br>副社長執行役員   | 中 林 恵 一 | 1971年11月23日生   | a.に記載の通り  | （注）2                 | 309           |
| 取締役              | 畑 崎 充 義 | 1963年 2 月 4 日生 | a.に記載の通り  | （注）2                 | 225           |
| 社外取締役<br>取締役会議長  | 青 木 英 彦 | 1967年 3 月 5 日生 | a.に記載の通り  | （注）1<br>（注）2         | -             |
| 社外取締役            | 堤 は ゆ る | 1962年 2 月25日生  | a.に記載の通り  | （注）1<br>（注）2<br>（注）5 | -             |
| 社外取締役            | 大 石 良   | 1973年 7 月20日生  | 1996年 4 月 丸紅㈱入社<br>2000年12月 (有)ウェブ専科（現 ㈱サーバーワークス）代表取締役<br>2014年 5 月 ㈱スカイ 3 6 5 社外取締役<br>2018年12月 ㈱サーバーワークス 代表取締役社長<br>2024年 3 月 同社代表取締役社長 社長執行役員（現任）<br>2024年 3 月 富士フイルムクラウド㈱ 社外取締役（現任）<br>2025年 5 月 当社 社外取締役（現任） | （注）1<br>（注）2         | -             |
| 取締役<br>（監査等委員）   | 松 沢 直 輝 | 1961年 2 月 4 日生 | a.に記載の通り  | （注）3<br>（注）4         | 144           |
| 社外取締役<br>（監査等委員） | 福 島 かなえ | 1974年 3 月30日生  | a.に記載の通り  | （注）1<br>（注）3<br>（注）4 | -             |
| 社外取締役<br>（監査等委員） | 富 田 尚 子 | 1964年 8 月 3 日生 | a.に記載の通り  | （注）1<br>（注）3<br>（注）4 | -             |
| 計                |         |                |   |                      | 980           |

（注）1 青木英彦、堤はゆる、大石良、福島かなえ及び富田尚子は、社外取締役であります。

2 任期は、2025年5月27日開催予定の定時株主総会終結の時から2026年2月期に係る定時株主総会の終結の時までであります。

3 任期は、2025年5月27日開催予定の定時株主総会終結の時から2027年2月期に係る定時株主総会の終結の時までであります。

4 当社の監査等委員会の体制は、次のとおりを予定しております。

委員長 松沢直輝、委員 福島かなえ、委員 富田尚子

5 当社は、法令に定める取締役（監査等委員）の員数を欠くこととなる場合に備え、2025年5月27日開催予定の定時株主総会の議案（決議事項）として、「補欠の監査等委員である取締役1名選任の件」を提案しており、当該議案が承認可決されますと、会社法第329条第3項に定める補欠取締役として取締役（監査等委員以外）である堤はゆるが就任する予定であります。

c. 執行役員制度

当社は、運営と執行を分離し、事業執行の意思決定の迅速化、監督機能の強化及び責任の明確化を図るために、執行役員制度を導入しております。

本書提出日現在の執行役員（取締役を兼務している執行役員については除いております。）は以下のとおりであります。

| 職名   | 氏名     |
|--|--------|
| グループ常務執行役員<br>(株)ワールドプラットフォームサービス 社長<br>兼 エムシーファッション(株) 会長<br>兼 (株)アスプルンド 社長<br>兼 世界連合時装（上海）有限公司 董事長<br>兼 (株)ワールドライフスタイルクリエーション 社長 | 西川 信一  |
| グループ常務執行役員<br>(株)ワールドインベストメントネットワーク 社長<br>兼 (株)ファッション・コ・ラボ 社長  | 小川 潮   |
| グループ常務執行役員<br>(株)ワールド ブランド事業本部 ミドルロワー管掌 本部長<br>兼 (株)アルカスインターナショナル 社長   | 内山 誠一  |
| グループ常務執行役員<br>(株)ワールド ブランド事業本部 ミドルアッパー管掌 本部長<br>兼 クリエイティブ・マネジメント・センター センター長<br>兼 (株)エクスプローラーストーキョー 社長                              | 霧 博幸   |
| グループ執行役員<br>(株)ワールド S D G s 推進室 室長<br>兼 グループ経営本部 副本部長<br>兼 グループ人事統括室 室長  | 八木 恵美子 |
| グループ執行役員<br>(株)ワールド グループ経営本部 本部長<br>兼 企業ガバナンス室 室長<br>兼 台湾和亜留士股份有限公司 董事長  | 大野 陽一郎 |
| グループ執行役員<br>(株)ワールド グループ経営本部 副本部長<br>兼 事業経営管理室 室長<br>兼 グループ業務統括室 室長  | 村西 俊宣  |
| グループ執行役員<br>(株)ワールド 海外事業開発室 室長   | 吉田 玲子  |
| グループ執行役員<br>(株)ワールド デジタルソリューション事業本部 本部長  | 藤原 義彦  |
| グループ執行役員<br>(株)ワールド サークュラー事業本部 本部長<br>兼 (株)ティンパンアレイ 社長<br>兼 (株)アンドブリッジ 社長  | 平野 大輔  |
| グループ執行役員<br>(株)ワールドプラットフォームサービス 副社長<br>兼 (株)ワールドストアパートナーズ 社長<br>兼 (株)ファッション・コ・ラボ 副社長<br>兼 (株)ワールド ブランド事業本部 デジタルリテール推進室 室長          | 尾関 修司  |
| グループ執行役員<br>(株)ワールドプラットフォームサービス 副社長<br>兼 (株)ワールドプロダクションパートナーズ 社長<br>兼 (株)イディオム 社長<br>兼 世界時興（上海）貿易有限公司 董事長                          | 土屋 英樹  |
| グループ執行役員<br>(株)フィールズインターナショナル 社長   | 丸山 紀之  |



| 職名  | 氏名     |
|---|--------|
| グループ執行役員<br>(株)ヒロフ 社長   | 佐々木 佳子 |
| グループ執行役員<br>(株)ワールドライフスタイルクリエーション 副社長<br>兼 (株)ライフスタイルイノベーション 社長 | 木津 英之  |

社外役員の状況

- a. 社外取締役の員数並びに社外取締役との人的関係、資本的关系又は取引関係その他の利害関係の概要  
当社の社外取締役は3名、社外取締役（監査等委員）は2名であります。

当社は東京証券取引所の上場規則で定められている独立性に関する判断基準を踏まえて社外取締役の選任基準を定めており、当該基準を満たしていると判断しておりますので、社外取締役全員を東京証券取引所に独立役員として届け出ております。

当社の2025年5月26日（有価証券報告書提出日）現在における社外取締役の重要な兼職の状況及び選任理由は以下のとおりであります。

| 氏名    | 重要な兼職の状況   | 選任理由  |
|-------|--|---|
| 青木 英彦 | 東京理科大学大学院 経営学研究科<br>技術経営専攻 教授<br>加藤産業(株) 社外取締役<br>(株)物流革命 社外取締役  | 同氏は、国内外における小売・流通業界担当の証券アナリストとしての豊富な経験に加えて、上場企業の社外役員の経験もあり、当社業界にも精通しておられ、資本市場での業務経験も有しております。同氏の豊富な経験と知見を活かして、当社経営へのアドバイス及び監督をいただき、当社の企業価値向上に貢献いただくことを期待し、当社の社外取締役として選任しております。同氏に関して、選任基準の独立性担保要件に抵触する事項はありません。   |
| 佐藤 秀哉 | (株)テラスカイ 代表取締役社長<br>TerraSky Inc. CEO<br>(株)スカイ 365 取締役<br>(株)テラスカイベンチャーズ 取締役<br>(株)Cuon 取締役<br>(株)Quemix 取締役<br>TerraSky Thailand co., Ltd. 2<br>代表取締役社長<br>(株)リベルスカイ 取締役<br>(株)テラスカイ・テクノロジーズ 取締役<br>(株)エノキ 取締役<br>(株)DiceWorks 取締役 | 同氏は、クラウドを活用したシステムソリューションの将来性をいち早く察知し、2006年に株式会社テラスカイを創業して同社の東証一部上場を主導され、経営全般について豊富な経験に基づく高い見識を有しておられること、また、当社にとってはデジタル軸での一段の成長が不可欠であり、日本企業のデジタルトランスフォーメーションを強力に後押しされてきた同氏には、当社経営へのアドバイスをいただき、企業価値向上に貢献いただくことを期待し、社外取締役として選任しております。同氏に関して、選任基準の独立性担保要件に抵触する事項はありません。 |
| 堤 はゆる | OFFICE HAYURU代表<br>学校法人大阪女学院 監事  | 同氏は、多様な業界における組織開発・人材育成・組織マネジメントの経験に加えて、会社経営者としての実績もあり、上場会社の社外取締役の経験も有しております。当社の経営に適切な助言及び業務執行の監督等に十分な役割を果たすことを期待し、当社の社外取締役として選任しております。同氏に関して、選任基準の独立性担保要件に抵触する事項はありません。   |

| 氏名     | 重要な兼職の状況  | 選任理由  |
|--------|---|---|
| 福島 かなえ | (株)イクシス 監査役<br>宇都宮・清水・陽来法律事務所 パートナー<br>(株)ソラスト 監査役  | 同氏は、2000年に裁判官に任官後、家庭裁判所、地方裁判所、高等裁判所において民事、刑事、行政事件を取り扱うなど高度な専門知見に加えて、上場会社の社外役員の経験も有しておられます。高度な専門知見と経験を活かして経営に参画いただくことで監督・監査を通じた会社の健全で持続的な成長の確保と、業務執行やコーポレートガバナンスに関する意思決定において適切な提言をいただくことを期待し、同氏を監査等委員である社外取締役として選任しております。同氏に関して、選任基準の独立性担保要件に抵触する事項はありません。 |
| 富田 尚子  | (株)WHI Holdings 社外取締役 監査等委員<br>(株)インテリックス 社外取締役<br>Y&N Management(株) 代表取締役<br>嘉悦大学大学院ビジネス創造研究科<br>経営経済学部 教授 | 同氏は、会社経営者としての幅広い経験や見識に加えて、米国公認会計士の資格を保有し、上場会社の社外取締役の経験も有しておられます。会計や金融を中心に幅広い見識と経験を活かして経営に参画いただくことで、監督・監査を通じた会社の健全で持続的な成長の確保と、業務執行やコーポレート・ガバナンスに関する意思決定において適切な提言をいただくことを期待し、同氏を監査等委員である社外取締役として選任しております。同氏に関して、選任基準の独立性担保要件に抵触する事項はありません。                  |

なお、2024年5月27日開催予定の定時株主総会の議案（決議事項）として、「取締役（監査等委員である取締役を除く。）6名選任の件」及び「監査等委員である取締役3名選任の件」を提案しております。当該議案が承認可決されますと、当社の社外取締役は以下のとおりとなる予定であります。

| 氏名    | 重要な兼職の状況  | 選任理由   |
|-------|---|--|
| 青木 英彦 | 東京理科大学大学院 経営学研究科<br>技術経営専攻 教授<br>加藤産業(株) 社外取締役<br>(株)物流革命 社外取締役 | 候補者は、国内外における小売・流通業界担当の証券アナリストとしての豊富な経験に加えて、上場企業の社外役員の経験もあり、当社業界にも精通しておられ、資本市場での業務経験も有しておられます。同氏の豊富な経験と知見を活かして、当社経営へのアドバイス及び監督をいただき、当社の企業価値向上に貢献いただくことを期待し、当社の社外取締役として選任しております。候補者に関して、選任基準の独立性担保要件に抵触する事項はありません。 |
| 堤 はゆる | OFFICE HAYURU代表<br>学校法人大阪女学院 監事                                 | 候補者は、多様な業界における組織開発・人材育成・組織マネジメントの経験に加えて、会社経営者としての実績もあり、上場会社の社外取締役の経験も有しておられます。当社の経営に適切な助言及び業務執行の監督等に十分な役割を果たすことを期待し、当社の社外取締役として選任しております。候補者に関して、選任基準の独立性担保要件に抵触する事項はありません。                                       |
| 大石 良  | (株)サーバーワークス 代表取締役社長<br>社長執行役員<br>富士フイルムクラウド(株) 社外取締役            | 候補者は、クラウド技術やクラウドサービス事業における豊富な経験と知見を有しておられます。当社はデジタル事業での成長が不可欠であり、同氏には当社経営へのアドバイス及び監督をいただき、企業価値向上に貢献いただくことを期待し、当社の社外取締役として選任しております。候補者に関して、選任基準の独立性担保要件に抵触する事項はありません。   |

| 氏名     | 重要な兼職の状況  | 選任理由  |
|--------|---|---|
| 福島 かなえ | (株)イクシス 監査役<br>宇都宮・清水・陽来法律事務所 パートナー<br>(株)ソラスト 監査役  | 候補者は、2000年に裁判官に任官後、家庭裁判所、地方裁判所、高等裁判所において民事、刑事、行政事件を取り扱うなど高度な専門知見に加えて、上場会社の社外役員の経験も有しておられます。高度な専門知見と経験を活かして経営に参画いただくことで監督・監査を通じた会社の健全で持続的な成長の確保と、業務執行やコーポレートガバナンスに関する意思決定において適切な提言をいただくことを期待し、同氏を監査等委員である社外取締役として選任しております。候補者に関して、選任基準の独立性担保要件に抵触する事項はありません。 |
| 富田 尚子  | (株)WHI Holdings 社外取締役 監査等委員<br>(株)インテリックス 社外取締役<br>Y&N Management(株) 代表取締役<br>嘉悦大学大学院ビジネス創造研究科<br>経営経済学部 教授 | 候補者は、会社経営者としての幅広い経験や見識に加えて、米国公認会計士の資格を保有し、上場会社の社外取締役の経験も有しておられます。会計や金融を中心に幅広い見識と経験を活かして経営に参画いただくことで、監督・監査を通じた会社の健全で持続的な成長の確保と、業務執行やコーポレート・ガバナンスに関する意思決定において適切な提言をいただくことを期待し、同氏を監査等委員である社外取締役として選任しております。候補者に関して、選任基準の独立性担保要件に抵触する事項はありません。                  |

b. 社外取締役が企業統治において果たす機能及び役割

社外取締役については、経営陣から独立した立場から、当社経営へのアドバイスと当社の価値向上に貢献することを期待しています。

c. 社外取締役の独立性に関する基準又は方針の内容

当社では、東京証券取引所が定める独立性に関する判断基準を踏まえて、一般株主と利益相反が生じるおそれのない社外取締役を独立役員に指定しております。

d. 社外取締役の選任状況に関する当社の考え方

取締役会における審議の活性化のための適正な員数を考慮しつつ、社外から経営に資する豊富な経験、高い見識、高度な専門性、優れた人格や倫理観などを有する者を取締役候補に指名し、株主総会で選任することで、取締役会の多様性及び全体としての知識・経験・能力のバランスが当社にとって最適となるよう努めております。

社外取締役による監督と内部監査、監査等委員会監査及び会計監査との相互連携並びに内部統制部門との関係後記「(3) 監査の状況」をご参照ください。

## ( 3 ) 【監査の状況】

## 監査等委員会監査の状況

## a. 組織・人員

有価証券報告書提出日（2025年5月26日）現在、当社の監査等委員会は、常勤監査等委員1名と社外取締役（監査等委員）2名の3名（松沢直輝、福島かなえ、富田尚子）で構成されています。

常勤監査等委員である松沢直輝は、当社の人事関連業務及び経営管理業務に主に従事し、2011年5月から2023年3月まで雑貨事業、人事本部、グループ支援本部及びグループ企画本部の責任者として、全社人事、経営企画及び事業支援等を通じて当社の企業価値向上に貢献してきました。当社における豊富な業務経験と人事・経営等に関する知見を有していることから監査等委員である取締役に就任しており、現在当社の監査等委員会委員長を務めております。社外取締役（監査等委員）の福島かなえは、家庭裁判所、地方裁判所、高等裁判所において民事、刑事、行政事件を取り扱うなど裁判官としての豊富な経験、見識に加えて、弁護士、上場会社の社外取締役、労働委員会委員としての経験もあり、法務、リスク管理及び人事に関する高度な専門知見を有するものであります。社外取締役（監査等委員）の富田尚子は、国内外企業及び産業再生機構、金融庁、監査法人で、金融・財務・投資・会計を中心にグローバルな高いコミュニケーション能力を背景とした豊富な経験に加えて、上場企業の取締役、社外取締役の経験を有するものであります。

社外取締役（監査等委員）の関美和は2024年5月に退任致しました。

なお当社は、2025年5月27日開催予定の定時株主総会の議案（決議事項）として、「監査等委員である取締役3名選任の件」を提案しており、当該議案が承認可決されますと、監査等委員会は引き続き3名の監査役（うち2名は監査等委員である社外取締役）で構成されることになります。

## b. 監査等委員会の活動状況

監査等委員会は、取締役会に先立ち月次で開催される他、必要に応じて随時開催されます。当事業年度においては16回開催し、1回あたりの所要時間は約1.5時間でした。個々の監査等委員の監査等委員会への出席状況については以下のとおりであります。

| 役職名              | 氏 名   | 開催回数 | 出席回数      | 備考        |
|------------------|-------|------|-----------|-----------|
| 取締役<br>(常勤監査等委員) | 松沢 直輝 | 16回  | 16回(100%) |           |
| 社外取締役<br>(監査等委員) | 関 美和  | 5回   | 5回(100%)  | 2024年5月退任 |
| 社外取締役<br>(監査等委員) | 福島かなえ | 16回  | 16回(100%) |           |
| 社外取締役<br>(監査等委員) | 富田 尚子 | 11回  | 11回(100%) | 2024年5月就任 |

監査等委員会では年間を通じて次のような決議、報告がなされました。

決議 15件：監査等委員会監査方針・監査計画・役割分担、監査等委員会監査報告、監査等委員以外の取締役の選解任及び報酬に関する意見形成、会計監査人の評価及び選任(再任)、会計監査人監査報酬同意等

報告 30件：会計監査人監査計画、会計監査人中間レビュー、K A Mの記載内容、内部監査四半期報告、内部通報四半期報告、取締役会議案事前確認、経営会議報告、リスクマネジメント委員会報告、サステナブル委員会報告、常勤監査等委員活動報告等

監査等委員の主な活動は以下のとおりです。

監査等委員は、取締役会に出席し、議事運営、決議内容等を監査し、必要に応じて意見表明を行っております。監査等委員の取締役会への出席率は100%でした。その他、常勤監査等委員が決裁書類の閲覧の他、経営会議、リスクマネジメント委員会、サステナブル委員会、月次業績報告会等の社内の重要な会議に出席しております。

監査等委員全員と代表取締役との意見交換会を半期ごとに開催し、監査所見や各監査等委員の知見に基づく提言・意見交換を行っております。また、監査等委員以外の社外取締役と監査等委員との意見交換会を年2回開催し、意見交換を行っております。

## 内部監査の状況

当社内に内部監査担当部門を設置しており、ホールディングス主管部・各事業部、及び関係会社の業務について、内部監査を行っております。内部監査体制については、内部監査担当部門として「企業ガバナンス室 内部監査部（4名体制）」を設置し、当社グループにおける内部監査（内部監査業務、内部統制モニタリング、監査結果を受けた業務改善指導、監査等委員会及び会計監査人との連携等）を実施しております。

内部監査の実効性を確保するための取り組みについて、全部門を対象にセルフチェック（CSA）を実施するとともに、往査実施後、一定期間を経てフォローアップ監査を実施し、改善の実施状況を確認しております。一連の監査に関する概要や指摘に基づく改善の状況等を取締役に直接報告を行う仕組みは設けておりません

が、内部監査の実効性を確保するため四半期ごとに内部監査担当部門から代表取締役 社長執行役員及び監査等委員会へ監査結果を報告することを義務付けております。また、内部監査担当部門と社外取締役との意見交換会を年1回開催し、内部監査結果を報告の上、意見交換を行っております。

内部監査担当部門、監査等委員会、会計監査人は相互に連携しております。監査等委員会は内部監査担当部門より監査計画及び結果について定期的に報告を受ける等、随時、情報交換を行い連携しております。監査等委員会及び内部監査担当部門は会計監査人より監査計画及び結果につき定期的に報告を受ける等、会計監査人とも連携を図っております。また、社外取締役、会計監査人及び内部監査担当部門での意見交換会を年1回開催し、意見交換を行っております。

#### 会計監査の状況

##### a. 監査法人の名称

PwC Japan有限責任監査法人

##### b. 継続監査期間

37年間

当社は、1989年3月期から2006年3月期まで、継続して旧青山監査法人ならびに旧中央青山監査法人による監査を、2007年3月期以降、継続してPwC Japan有限責任監査法人による監査を受けております。

##### c. 業務を執行した公認会計士

北野 和行  
山本 憲吾

##### d. 監査業務に係る補助者の構成

当社の会計監査業務に係る補助者は、公認会計士6名、その他30名であります。

##### e. 監査法人の選定方針と理由

当社は、PwC Japan有限責任監査法人より同法人の体制等について説明を受け、同法人の独立性、品質管理体制、専門性の有無、当社グループが行っている事業分野への理解度及び監査報酬等を総合的に勘案し、監査等委員会において日本監査役協会「会計監査人の評価及び選定基準策定に関する監査役等の実務指針」に準じて評価した結果も踏まえ、当該監査法人を会計監査人として選任することが妥当であると判断いたしました。

#### 監査報酬の内容等

##### a. 監査公認会計士等に対する報酬の内容

| 区分    | 前連結会計年度<br>(自 2023年4月1日<br>至 2024年2月29日) |                      | 当連結会計年度<br>(自 2024年3月1日<br>至 2025年2月28日) |                      |
|-------|--|----------------------|--|----------------------|
|       | 監査証明業務に基づく<br>報酬(百万円)                    | 非監査業務に基づく報<br>酬(百万円) | 監査証明業務に基づく<br>報酬(百万円)                    | 非監査業務に基づく報<br>酬(百万円) |
| 提出会社  | 66                                       | -                    | 63                                       | -                    |
| 連結子会社 | 5  | -                    | 5  | -                    |
| 計     | 71                                       | -                    | 68                                       | -                    |

b. 監査公認会計士等と同一のネットワーク（PricewaterhouseCoopers）に対する報酬（a.を除く）

| 区分    | 前連結会計年度<br>（自 2023年 4 月 1 日<br>至 2024年 2 月29日） |                  | 当連結会計年度<br>（自 2024年 3 月 1 日<br>至 2025年 2 月28日） |                  |
|-------|--|------------------|--|------------------|
|       | 監査証明業務に基づく報酬（百万円）                              | 非監査業務に基づく報酬（百万円） | 監査証明業務に基づく報酬（百万円）                              | 非監査業務に基づく報酬（百万円） |
| 提出会社  | -  | -                | -  | 40               |
| 連結子会社 | 3  | 1                | 3  | 1                |
| 計     | 3  | 1                | 3  | 42               |

（注）1 提出会社の非監査業務の内容は、M & Aに関するアドバイザー業務によるものであります。

（注）2 連結子会社の非監査業務の内容は、在外子会社における税務報告書作成業務によるものであります。

c. その他の重要な監査証明業務に基づく報酬の内容

該当事項はありません。

d. 監査報酬の決定方針

監査報酬の決定に当たっては、監査計画の内容や従前の会計年度における職務執行状況等を踏まえ、監査品質の維持・向上と監査の効率的な実施の両立の観点から、監査手続の工数確認や会計監査人と業務執行部門との役割分担、報酬単価の精査、個別案件の論点整理を行い、監査時間の透明化を進め、報酬額を最適化する方針としております。

上記方針に沿って監査報酬の妥当性を確認し、監査等委員会の同意を得て最終決定しております。

e. 監査等委員会が会計監査人の報酬等に同意した理由

監査等委員会は会計監査人の監査報酬決定プロセス及び報酬額の妥当性について確認を行っております。取締役、社内関係部署及び会計監査人からの必要な資料の入手や報告の聴取を通じて、会計監査人の監査計画の内容、従前の事業年度における職務執行状況や報酬見積りの算出根拠などを確認し、検討した結果、会計監査人の報酬等につき、会社法第399条第1項の同意を行っております。

## (4) 【役員の報酬等】

役員の報酬等の額又はその算定方法の決定に関する方針に係る事項

当社は、取締役の個人別の報酬等の内容にかかる決定方針について、委員の過半数が社外取締役で構成される任意の指名・報酬委員会の承認を経たうえで、取締役会において決議しております。なお、取締役の個人別の報酬等の内容の決定に当たっては、任意の指名・報酬委員会において、決定方針との整合性を含めた多角的な検討を行っているため、取締役会も基本的にその審議内容を尊重し、決定方針に沿うものであると判断しております。

取締役の報酬等は、取締役（監査等委員である者を除く。）と監査等委員である取締役を区分して、株主総会において定められた報酬総額の範囲内において各取締役に配分するものとし、その配分は、委員の過半数が社外取締役で構成される任意の指名・報酬委員会の承認を経たうえで、取締役会において決議しております。ただし、監査等委員である取締役については監査等委員である取締役の協議により決定しております。

報酬等の種類については、基本報酬、業績連動報酬としての賞与及び非金銭報酬である株式報酬としての譲渡制限付株式の3種類の組み合わせとしております。ただし、監査等委員及び社外取締役については、その役割の性質上、利益向上そのものを目標としないことに照らして、基本報酬のみとし、業績連動報酬及び株式報酬は支給しない方針としております。

基本報酬、業績連動報酬及び株式報酬の内容は、全て任意の指名・報酬委員会にて承認され、かつこれらの報酬の割合（構成比率）についても、任意の指名・報酬委員会で承認を経て、取締役会にて決議されております。

なお、2025年5月27日開催予定の定時株主総会の議案（決議事項）として、「株式報酬型ストック・オプションとして新株予約権を発行する件」を提案しており、当該議案が承認可決されまると、報酬等の種類については、基本報酬、業績連動報酬としての賞与、非金銭報酬である株式報酬としての譲渡制限付株式及び非金銭報酬である業績連動報酬としての株式報酬型ストック・オプションの4種類の組み合わせとなる予定であります。

取締役の個人別の報酬等の内容にかかる本書提出日（2025年5月26日）現在の決定方針の内容は次のとおりです。

## a. 基本報酬に関する方針

確定額報酬等については、基本報酬として職位に応じて定めた額を毎月支給しております。

## b. 業績連動報酬としての賞与に関する方針

業績連動報酬等については、職位に応じて定めた業績連動報酬の標準値の額に連結コア営業利益（売上収益から売上原価、販売費及び一般管理費を控除したもの）、親会社の所有者に帰属する当期利益及びESG指標の計画達成度の指標に従って係数をかけ、翌連結会計年度の5月に支給しております。なお、これらの指標を採用している理由は、財務指標である連結コア営業利益は会社の実力（本業の稼ぐ力）を直接的に示すものとして当社が最重要視している指標であり、親会社の所有者に帰属する当期利益は株主還元の原資となる指標であるとともに、非財務指標であるESG指標を加味することで、業績及び企業価値向上のインセンティブに繋がるという考え方からであります。これら指標の計画比の達成度に応じ予め設定した係数をベースにして報酬を決定することとしております。

## c. 非金銭報酬である株式報酬としての譲渡制限付株式に関する方針

非金銭報酬等については、職位に応じて定めた額の株式報酬を各事業年度の一定の時期に支給しております。株式報酬は譲渡制限付株式（RS）としており、1年間の任期を全うすることを条件に3年間の譲渡制限期間が満了した時点で譲渡制限が解除されます。

## d. 報酬等の割合に関する方針

基本報酬、業績連動報酬等及び非金銭報酬等の内容は、全て任意の指名・報酬委員会にて承認され、かつこれらの報酬の割合（構成比率）についても、下表を基本方針として、任意の指名・報酬委員会で承認を経て、取締役会にて決議されております。

| 区 分                   | 基本方針   |        |           |
|-----------------------|--------|--------|-----------|
|                       | 基本報酬   | 賞与     | 譲渡制限付株式報酬 |
| 取締役（監査等委員及び社外取締役を除く。） | 66.77% | 14.24% | 18.99%    |
| 取締役（監査等委員）（社外取締役を除く。） | 100%   | 0%     | 0%        |
| 社外役員                  | 100%   | 0%     | 0%        |

（注）1 基本方針に適用された割合を基に、経済情勢を鑑み報酬等の割合を調整しており、任意の指名・報酬委員会にて最終決定しております。

2 当連結会計年度より、業績連動報酬に係る指標にESG指標の計画達成度を追加しております。

2025年5月27日開催予定の定時株主総会の議案（決議事項）として、「株式報酬型ストック・オプションとして新株予約権を発行する件」を提案しており、当該議案が承認可決されますと、前記a.、b.及びc.に加えて以下の方針が追加される予定です。

e. 業績連動報酬としての株式報酬型ストック・オプションに関する方針

非金銭報酬等である業績連動報酬として付与する株式報酬型ストック・オプションについては、取締役の報酬・待遇と帰属意識の改善を図りつつ、当社グループの業績向上及び株価上昇に対する執行幹部のインセンティブやコミットメントを高め、企業価値と従業員価値、株主価値を三位一体で向上させていくことを目的とした報酬として、取締役に対し、職位に応じた金額のストック・オプションを支給しております。当該ストック・オプションは、その発行に係る株主総会の決議に従い、当社普通株式の株価に連動して権利行使が可能となる新株予約権の個数が変動する設計としております。株式報酬型ストック・オプションの内容及び額並びに支給する時期及び条件については、当該目的に照らして適切な内容となるよう、環境の変化に応じ、任意の指名・報酬委員会の答申を踏まえ、決定いたします。

この結果、「報酬等の割合に関する方針」について次のとおり変更される予定です。

基本報酬、業績連動報酬としての賞与、非金銭報酬である株式報酬としての譲渡制限付株式及び業績連動報酬としての株式報酬型ストック・オプションの内容は、全て任意の指名・報酬委員会にて承認され、かつこれらの報酬の割合（構成比率）についても、下表を基本方針として、任意の指名・報酬委員会で承認を経て、取締役会にて決議されております。

| 区 分                   | 基本方針 |     |               |                         |
|-----------------------|------|-----|---------------|-------------------------|
|                       | 基本報酬 | 賞与  | 譲渡制限付<br>株式報酬 | 株式報酬型<br>ストック・<br>オプション |
| 取締役（監査等委員及び社外取締役を除く。） | 40%  | 15% | 15%           | 30%                     |
| 取締役（監査等委員）（社外取締役を除く。） | 100% | 0%  | 0%            | 0%                      |
| 社外役員                  | 100% | 0%  | 0%            | 0%                      |

（注）基本方針に適用された割合を基に、経済情勢を鑑み報酬等の割合を調整しており、任意の指名・報酬委員会で最終決定しております。



## 役員区分ごとの報酬等の総額、報酬等の種類別の総額及び対象となる役員の員数

| 役員区分                      | 報酬等の総額<br>(百万円) | 報酬等の種類別の総額(百万円) |    |               | 対象となる<br>役員の員数<br>(人) |
|---------------------------|-----------------|-----------------|----|---------------|-----------------------|
|                           |                 | 基本報酬            | 賞与 | 譲渡制限付<br>株式報酬 |                       |
| 取締役<br>(監査等委員及び社外取締役を除く。) | 131             | 97              | 6  | 28            | 4                     |
| 取締役(監査等委員)<br>(社外取締役を除く。) | 18              | 18              | -  | -             | 1                     |
| 社外役員                      | 49              | 49              | -  | -             | 7                     |

(注) 1 支給人員は延べ人員を記載しております。

- 2 使用人兼務取締役の使用人賞与相当額は、上記の金額には含まれておりません。
- 3 当事業年度においては退職慰労金の支払いは行っておりません。
- 4 業績連動報酬等を支給する際の指標について、業績および企業価値向上のインセンティブとして機能するよう財務指標である「連結コア営業利益」及び「親会社の所有者に帰属する当期利益」に加え、非財務指標であるCO2削減等、主要な「ESG指標」を加味しております。当連結会計年度にかかる実績は、「連結コア営業利益」が17,013百万円、「親会社の所有者に帰属する当期利益」が11,105百万円でした。なお賞与は、当連結会計年度に係る賞与引当金繰入額を記載しております。

#### ・報酬等に関する株主総会決議

取締役(監査等委員である者を除く。)の報酬限度額は、2015年6月9日開催の定時株主総会で決議された年額400百万円(内、社外取締役は30百万円)であります。当該定時株主総会終結時点の取締役(監査等委員である者を除く。)の員数は5名(うち、社外取締役は2名)です。また、当事業年度以降の取締役(監査等委員である者を除く。)への賞与は、前記報酬限度額(年額400百万円)の範囲内で支給することとされております。

監査等委員である取締役の報酬限度額は、2015年6月9日開催の定時株主総会で決議された年額80百万円であります。当該定時株主総会終結時点の監査等委員である取締役の員数は3名です。

また、取締役(社外取締役及び監査等委員である者を除く。)に対しては、2018年6月15日開催の定時株主総会で、上記年額(400百万円)の範囲内で、譲渡制限付株式の付与のための報酬額(年額40百万円以内)及び内容を決議しております(注1)。当該定時株主総会終結時点の取締役(社外取締役及び監査等委員である者を除く。)の員数は3名です。

なお、取締役の業績向上に対する意欲や士気を喚起するとともに、優秀な人材を確保し、当社グループ全体の企業価値向上に資することを目的として、2025年5月27日開催予定の定時株主総会の議案(決議事項)として、「株式報酬型ストック・オプションとして新株予約権を発行する件(注2)」を提案しており、当該議案が承認可決されますと、2015年6月9日及び2018年6月9日開催の定時株主総会で決議された報酬額とは別枠で、取締役等(当社の取締役、グループ執行役員及びディレクター(以上のいずれの者についても、社外取締役及び監査等委員である取締役を除く。))に対し、年額400百万円以内(各発行決定時における新株予約権の企業会計上の公正な評価額によります。)、新株予約権3,550個を上限とし、株式報酬型ストック・オプションとして新株予約権を発行する変更される予定です。

(注) 1 2018年6月15日開催の定時株主総会の決議内容は次のとおりです。

当社は、2018年6月15日開催の定時株主総会の決議に基づき、当社の取締役(社外取締役及び監査等委員である取締役を除くものとし、以下「対象取締役」という)に当社グループの企業価値の持続的な向上を図るインセンティブを与えとともに、対象取締役と当社の株主の皆様との一層の価値共有を進めることを目的として、譲渡制限付株式の付与のための報酬を支給する制度を導入しております。

この制度により譲渡制限付株式の付与のために支給する金銭報酬の総額につきましては、上記目的を踏まえ相当と考えられる金額として年額40百万円以内とするともに、他の報酬と合わせて、2015年6月9日開催の定時株主総会において決議されている取締役(監査等委員である者を除く)の報酬枠(年額400百万円)の範囲内で支給するものとしております。また、各取締役への具体的な配分については、任意の指名・報酬委員会の審議を経た上でその意見を尊重して、取締役会において決定することといたします。

また、対象取締役は、当社の取締役会決議に基づき、本議案により生ずる金銭報酬債権の全部を現物出資財産として給付し、当社の普通株式について発行又は処分を受けるものとし、これにより発行又は処分をされる当社の普通株式の総数は年8万株以内(ただし、当社の普通株式の株式分割(当社の普通株式の無償割当を含む)または株式併合(2018年7月12日に効力が生じた株式併合を除く)が行われた場合その他調整が必要な事由が生じた場合には、合理的な範囲で調整した株式数以内)といたします。なお、その1株当たりの払込金額は各取締役会決議の日の前営業日における東京証券取引所における当社の普通株式の終値(同日に取引が成立していない場合は、それに先立つ直近取引日の終値)を基礎として当

該普通株式を引き受ける対象取締役特に有利な金額とならない範囲において取締役会において決定される金額とします。また、これによる当社の普通株式の発行又は処分に当たっては、当社と対象取締役との間で、概要、以下の内容を含む譲渡制限付株式割当契約（以下「本割当契約」という）を締結するものいたします。

(1) 譲渡制限期間

対象取締役は、3年間から5年間までの間で当社の取締役会が定める期間（以下「譲渡制限期間」という）、本割当契約により割当てを受けた当社の普通株式（以下「本割当株式」という）について、譲渡、担保権の設定その他の処分をしてはならない（以下「譲渡制限」という）。

(2) 退任時の取扱い

対象取締役が、本割当契約により割当てを受けた日から1年間（以下「役務提供期間」という）が満了する前に当社の取締役を退任した場合には、その退任につき、任期満了、死亡その他当社の取締役会が正当と認める場合を除き、当社は、本割当株式を当然に無償で取得する。

(3) 譲渡制限の解除条件

当社は、対象取締役が、役務提供期間中、継続して、当社の取締役の地位にあったことを条件として、本割当株式の全部について、譲渡制限期間が満了した時点をもって譲渡制限を解除する。ただし、当該取締役が、上記(2)に定める任期満了、死亡、その他当社の取締役会が正当と認める理由により、役務提供期間が満了する前に当社の取締役を退任した場合には、譲渡制限を解除する本割当株式の数及び譲渡制限を解除する時期を、必要に応じて合理的に調整するものとする。

(4) 無償取得

当社は、譲渡制限期間が満了した時点において、上記(3)の定めに基づき譲渡制限が解除されていない本割当株式を当然に無償で取得する。

(注) 2 2025年5月27日開催予定の定時株主総会の議案の内容は次のとおりです。

会社法第236条、第238条及び第239条の規定に基づき、業績向上に対する意欲や士気を喚起するとともに、優秀な人材を確保し、当社グループ全体の企業価値向上に資することを目的として、当社の取締役、グループ執行役員及びディレクター（以上のいずれの者についても、社外取締役及び監査等委員である取締役を除く。）（以下「取締役等」といいます。）に対し、株式報酬型ストック・オプションとして無償で発行する新株予約権の募集事項の決定を当社取締役会に委任することにつき、ご承認をお願いするものであります（上記株式報酬型ストック・オプションの付与を内容とする報酬制度を、以下「本制度」といいます。）。

また、当社取締役（監査等委員である者を除く。）の報酬額は、2015年6月9日開催の定時株主総会において、年額400百万円（内、社外取締役は30百万円）以内とご承認いただいております。取締役（社外取締役及び監査等委員である者を除く。）に対しては、2018年6月15日開催の定時株主総会で、上記年額400百万円の範囲内で、譲渡制限付株式の付与のための報酬額40百万円以内としてご承認いただいておりますが、本議案は、当該報酬額とは別枠で、取締役等に対し、年額400百万円以内（各発行決定時における新株予約権の企業会計上の公正な評価額によります。）、新株予約権3,550個を上限とし、株式報酬型ストック・オプションとして新株予約権を発行することにつき、あわせてご承認をお願いするものであります。なお、この取締役の報酬等には、使用人兼務取締役の使用人分給与は含まれておりません。

本議案の内容は、当社の事業規模、役員報酬体系やその支給水準、現在の取締役等の員数及び今後の動向等を総合的に勘案しつつ、任意の指名・報酬委員会の審議を経て取締役会で決定しており、相当なものであると考えております。

また、当社の取締役の個人別の報酬等の内容にかかる決定方針は、事業報告「2. 会社の現況（3）会社役員の状況

取締役の報酬等の内容に係る決定方針」に記載のとおりであります。本議案をご承認いただくことを条件に、その内容を招集通知28～29頁に記載の内容に変更することを予定しております。本議案の内容については、当該変更後の方針とも合致していることから、相当なものであるものと考えております。

本議案について監査等委員会において検討がなされましたが、相当である旨の意見を受けております。

なお、現在の取締役（監査等委員である者を除く。）は6名（うち社外取締役3名）であります。第3号議案が原案どおり承認可決されますと、取締役（監査等委員である者を除く。）は6名（うち社外取締役3名）、本制度において株式報酬型ストック・オプションの付与対象となる取締役は2名となります。

また、上記のとおり、本制度は、グループ執行役員及びディレクター（以下「執行役員等」といいます。）も対象としており（本株主総会の終結の時点において本制度の対象となる取締役を兼務しない執行役員等は合計27名の予定）、本制度に基づく報酬等には、執行役員等に対する報酬等も含まれます。本議案では、それらの執行役員等が対象期間中に新たに取締役に就任する可能性があることも踏まえ、本制度に基づく報酬等の全体につき、取締役等に対する報酬等として、その額及び内容を提案するものであります。

1. 特に有利な条件をもって新株予約権を引き受ける者の募集をすることを必要とする理由

当社の取締役等の報酬・待遇と帰属意識の改善を図りつつ、当社グループの業績向上及び株価上昇に対する執行幹部のインセンティブやコミットメントを高め、企業価値と従業員価値、株主価値を三位一体で向上させていくことを目的としたものであります。特に、本制度は、新株予約権の行使条件に当社株価の水準を設定することで、株価上昇による利益及び株価下落による不利益を株主の皆様と共有するため、株主価値の向上へ貢献する意欲を高めた株式報酬制度として導入するものです。

## 2. 新株予約権割当の対象者

当社の取締役等

## 3. 本株主総会の決定に基づいて募集事項の決定をすることができる新株予約権の内容及び数の上限等

### (1) 新株予約権の目的である株式の種類及び数

新株予約権 1 個当たりの目的である株式の数（以下「付与株式数」という。）は、当社普通株式100株とする。新株予約権の目的である株式の総数は、当社普通株式355,000株を上限とする。

なお、当社が当社普通株式につき、株式分割又は株式併合を行う場合、次の算式により目的である株式の数を調整するものとする。ただし、かかる調整は、本新株予約権のうち、当該時点で権利行使されていない新株予約権の目的である株式の数について行われ、調整の結果 1 株未満の端数が生じた場合は、これを切り捨てるものとする。

$$\text{調整後株式数} = \text{調整前株式数} \times \text{株式分割・株式併合の比率}$$

### (2) 新株予約権の数の上限

3,550個を上限とする。

なお、新株予約権 1 個当たりの目的である株式の数（以下「付与株式数」という。）は、当社普通株式100株とする。ただし、前項(1)に定める株式の数の調整を行った場合は、同様の調整を行う。

### (3) 新株予約権と引換えに払い込む金銭

新株予約権と引換えに金銭を払い込むことを要しないものとする。

### (4) 新株予約権の行使に際して出資される財産の価額

新株予約権の行使に際して出資される財産の価額は、新株予約権の行使により交付を受けることができる株式 1 株当たりの払込金額（以下「行使価額」という。）に付与株式数を乗じた金額とする。

行使価額は、新株予約権割当日の属する月の前月各日（取引が成立していない日を除く。）における東京証券取引所における当社普通株式の普通取引の終値（以下「終値」という。）の平均値又は割当日の前日の終値（前日に終値がない場合は、それに先立つ直近日の終値）のいずれか高い金額に1.05を乗じた金額（1 円未満の端数は切上げる。）とする。

なお、新株予約権の割当日後、当社が当社普通株式につき、株式分割又は株式併合を行う場合、次の算式により行使価額を調整し、調整の結果生じる 1 円未満の端数は、これを切り上げる。

$$\text{調整後行使価格} = \text{調整前行使価格} \times \frac{1}{\text{株式分割・株式併合の比率}}$$

また、新株予約権の割当日後、当社が当社普通株式につき、時価を下回る価額で新株を発行又は自己株式の処分を行う場合は、次の算式により行使価額を調整し、調整の結果生じる 1 円未満の端数は、これを切り上げる。

$$\text{調整後行使価額} = \text{調整前行使価額} \times \frac{\text{既発行株式数} + \frac{\text{新規発行株式数} \times 1 \text{株当たり払込金額}}{\text{新規発行前の時価}}}{\text{既発行株式数} + \text{新規発行株式数}}$$

上記算式において、「既発行株式数」とは当社の発行済普通株式総数から当社が保有する普通株式に係る自己株式数を控除した数とし、また、自己株式の処分を行う場合には「新規発行株式数」を「処分する自己株式数」に読み替える。さらに、新株予約権の割当日後、当社が他の会社と合併等を行う場合、株式の無償割当てを行う場合、その他行使価額の調整を必要とする場合には、合併等の条件、株式の無償割当ての条件等を勘案の上、合理的な範囲内で行使価額を調整するものとする。

### (5) 新株予約権を行使することができる期間

2028年 3 月 1 日（以下「権利行使開始日」という。）を開始日として、新株予約権の割当に係る当社の取締役会決議の日の翌日から10年を経過した日まで（以下「権利行使期間」という。）とする。

### (6) 新株予約権の行使の条件

新株予約権者は、2028年 2 月29日まで継続して、当社若しくは当社子会社の取締役、グループ執行役員若しくはディレクター又はこれらに準ずる地位にあることを要する。ただし、任期満了による退任その他の正当な理由があると取締役会が認めた場合は、この限りではない。

新株予約権者が権利行使期間中に死亡した場合、その相続人は本新株予約権を行使することができない。

対象者は、次の（ア）から（エ）までのいずれかに該当した場合、権利行使期間中であっても、以後、新株予約権を行使することはできないものとし、直ちに当該新株予約権は消滅する。

（ア）禁錮以上の刑に処せられた場合

（イ）当社の取締役会において対象者が故意又は重過失により当社グループに重大なる損害を与えたと認めた場合

（ウ）当社グループの競業の会社の役職員に就任又は就職した場合（当社の書面による承諾を事前に得た場合を除く。）

（エ）対象者が書面により新株予約権の全部又は一部を放棄する旨を申し出た場合

権利行使をすることができる新株予約権の数は、割当日から権利行使開始日（同日を含まない。）までの間の期間に属する東京証券取引所の各取引営業日における、東京証券取引所における当社普通株式の普通取引の終値株価の最高価格（以下「基準株価」という。）に応じ、保有する新株予約権のうち下表に記載する割合（下表にお

いて「行使割合」という。)に相当する新株予約権を行使することができる。なお、ストック・オプションの権利行使が可能となる基準株価の水準については、下限値は、公開価格(2,900円)や上場来高値(2,920円)以上とするため、3,000円としており、また、ROEやEPS・BPSを高めていくことを目指していく過程で、当該下限値の1.5倍に当たる4,500円を超える場合に、付与した全てを行使できる設計としている。

| 基準株価     | 行使割合  |
|----------|-------|
| 3,000円以上 | 20 %  |
| 3,500円以上 | 40 %  |
| 4,000円以上 | 60 %  |
| 4,500円以上 | 100 % |

その他の権利行使の条件については、別途当社取締役会の決議において定める。

(7) 新株予約権の取得の事由及び条件

当社が消滅会社となる合併契約承認の議案、当社が吸収分割会社となる吸収分割契約若しくは当社が新設分割会社となる新設分割計画承認の議案、又は当社が完全子会社となる株式交換契約承認の議案若しくは株式移転計画承認の議案につき当社株主総会で承認された場合は、取締役会が別途定める日に、当社は、新株予約権を無償で取得することができる。

当社は、新株予約権者が上記(6)に規定する行使の条件に該当しなくなったことにより権利を行使できなくなった場合又は権利を放棄した場合は、新株予約権を無償で取得することができる。

当社は、いつでも、当社が取得し保有する新株予約権を無償にて消却することができるものとする。

(8) 組織再編時の新株予約権の処理の方針等

当社が、合併(当社が合併により消滅する場合に限る。)、吸収分割若しくは新設分割(それぞれ当社が分割会社となる場合に限る。)、又は株式交換若しくは株式移転(それぞれ当社が完全子会社となる場合に限る。)(以上を総称して以下「組織再編行為」という。)をする場合において、組織再編行為の効力発生日(吸収合併につき吸収合併がその効力を生ずる日、新設合併につき新設合併設立株式会社の成立の日、吸収分割につき吸収分割がその効力を生ずる日、新設分割につき新設分割設立株式会社の成立の日、株式交換につき株式交換がその効力を生ずる日、及び株式移転につき株式移転設立完全親会社の成立の日をいう。以下同じ。)において行使されておらずかつ当社により取得されていない新株予約権(以下「残存新株予約権」という。)を保有する新株予約権者に対し、それぞれの場合につき、会社法第236条第1項第8号のイからホまでに掲げる株式会社(以下「再編対象会社」という。)の新株予約権をそれぞれ交付することとする。この場合においては、残存新株予約権は消滅し、再編対象会社は新株予約権を新たに発行するものとする。ただし、以下の各号に沿って再編対象会社の新株予約権を交付する旨を、吸収合併契約、新設合併契約、吸収分割契約、新設分割計画、株式交換契約又は株式移転計画において定めることを条件とする。

交付する再編対象会社の新株予約権の数

新株予約権者が保有する残存新株予約権の数と同一の数をそれぞれ交付する。

新株予約権の目的である再編対象会社の株式の種類

再編対象会社の普通株式とする。

新株予約権の目的である再編対象会社の株式の数

組織再編行為の条件等を勘案のうえ、上記「(1) 新株予約権の目的である株式の種類及び数」等に準じて合理的に決定する。

新株予約権の行使に際して出資される財産の価額

交付される各新株予約権の行使に際して出資される財産の価額は、上記「(4) 新株予約権の行使に際して出資される財産の価額」に従って定める調整後行使価額に、上記「(5) 新株予約権の行使に際して出資される財産の価額」に従って決定される当該各新株予約権の目的である再編対象会社の株式の数を乗じて得られる金額とする。

新株予約権を行使することができる期間

上記「(5) 新株予約権を行使することができる期間」の開始日又は組織再編行為の効力発生日のうちいずれか遅い日から、上記「(5) 新株予約権を行使することができる期間」の満了日までとする。

新株予約権の行使により株式を発行する場合における増加する資本金及び資本準備金に関する事項

下記「(10) 新株予約権の行使により株式を発行する場合における増加する資本金及び資本準備金に関する事項」に準じて決定する。

譲渡による新株予約権の取得の制限

譲渡による新株予約権の取得については、再編対象会社の取締役会の承認を要する。

新株予約権の取得の事由及び条件

上記「(7) 新株予約権の取得の事由及び条件」に準じて決定する。

(9) 新株予約権の譲渡制限

譲渡による新株予約権の取得については、当社取締役会の承認を必要とする。

(10) 新株予約権の行使により株式を発行する場合における増加する資本金及び資本準備金に関する事項

新株予約権の行使により株式を発行する場合において増加する資本金の額は、会社計算規則第17条第1項に従い算出される資本金等増加限度額の2分の1の金額とし、計算の結果1円未満の端数が生じたときは、その端数を切り上げる。

新株予約権の行使により株式を発行する場合において増加する資本準備金の額は、前記の資本金等増加限度額から前記に定める増加する資本金の額を減じた額とする。

(11) その他の新株予約権の募集事項については、別途当社取締役会の決議において定める。

- ・取締役（監査等委員及び社外取締役を除く）、監査等委員（社外取締役を除く）、社外役員の区分ごとの報酬等の総額、報酬等の種類別の総額及び対象となる役員数  
前記に記載のとおりとなります。

- ・役員ごとの連結報酬等の総額及び連結報酬等の種類別の額  
連結報酬等の総額が1億円以上である者が存在しないため、記載しておりません。

- ・任意の指名・報酬委員会の手続の概要、当事業年度の報酬等の額の決定過程における、取締役会及び任意の指名・報酬委員会の活動内容

任意の指名・報酬委員会では、同委員会規則に定める手続に従い、取締役の指名に関する事項や報酬に関する事項について審議を行っております。

報酬に関する事項としては、報酬等の種類や役割に応じた支給割合及び額、業績連動報酬に係る事項等について審議いたしました。

また、取締役会では、任意の指名・報酬委員会での承認を経て上程された取締役の報酬等に係る事項について、任意の指名・報酬委員会での審議結果を尊重して、決議いたしました。なお、監査等委員である取締役の報酬等については、監査等委員である取締役で協議して決定いたしました。

( 5 ) 【株式の保有状況】

投資株式の区分の基準及び考え方

純投資目的以外の目的である投資株式の区分について、取引関係或いは業務提携関係を維持・発展への貢献や、当社の中長期的な企業価値に与える影響等、総合的に判断を行い、決定しております。

なお、保有目的が純投資目的である投資株式はありません。

保有目的が純投資目的以外の目的である投資株式

a . 保有方針及び保有の合理性を検証する方法並びに個別銘柄の保有の適否に関する取締役会における検証の内容

当社は、純投資目的以外の目的である投資株式（以下、政策投資株式）については、順次縮減を進めており、原則、保有しない方針です。

ただし、取引関係の維持や事業機会の創出等につながり、当社の中長期的な企業価値の向上に資すると認めた場合に限り、政策的に他社株式を保有することがあります。

また、政策保有株式の議決権行使に際しては、その議案の内容が相手先企業の価値向上に資するかどうか、および当社の企業価値に与える影響などを勘案して、総合的に判断を行います。

なお、当社は、当社グループの保有する政策保有株式（M & Aに伴い保有することとなったものを含みます。）については、毎年、取締役会で個別銘柄ごとに保有継続の必要性・合理性について、保有目的が適切か、保有に伴う便益やリスクなどに照らし検証することとしております。

b . 銘柄数及び貸借対照表計上額

|            | 銘柄数<br>(銘柄) | 貸借対照表計上額の<br>合計額(百万円) |
|------------|-------------|-----------------------|
| 非上場株式      | 7           | 1,003                 |
| 非上場株式以外の株式 | -           | -                     |

( 当事業年度において株式数が増加した銘柄 )

|            | 銘柄数<br>(銘柄) | 株式数の増加に係る取得<br>価額の合計額(百万円) | 株式数の増加の理由 |
|------------|-------------|----------------------------|-----------|
| 非上場株式      | -           | -                          | -         |
| 非上場株式以外の株式 | -           | -                          | -         |

( 当事業年度において株式数が減少した銘柄 )

|            | 銘柄数<br>(銘柄) | 株式数の減少に係る売却<br>価額の合計額(百万円) |
|------------|-------------|----------------------------|
| 非上場株式      | -           | -                          |
| 非上場株式以外の株式 | -           | -                          |

c . 特定投資株式の銘柄ごとの株式数、貸借対照表計上額等に関する情報

| 銘柄 | 当事業年度             | 前事業年度             | 保有目的、業務提携等の概要、<br>定量的な保有効果<br>及び株式数が増加した理由 | 当社の株式の<br>保有の有無 |
|----|-------------------|-------------------|--|-----------------|
|    | 株式数（株）            | 株式数（株）            |  |                 |
|    | 貸借対照表計上額<br>（百万円） | 貸借対照表計上額<br>（百万円） |  |                 |
| -  | -                 | -                 | -  | -               |
|    | -                 | -                 |  |                 |

d . 保有目的が純投資目的である投資株式  
該当事項はありません。

## 第5【経理の状況】

### 1 連結財務諸表及び財務諸表の作成方法について

- (1) 当社の連結財務諸表は、「連結財務諸表の用語、様式及び作成方法に関する規則」(1976年大蔵省令第28号。以下「連結財務諸表規則」という。)第312条の規定により、国際会計基準(以下「IFRS」という。)に基づいて作成しております。
- (2) 当社の財務諸表は、「財務諸表等の用語、様式及び作成方法に関する規則」(1963年大蔵省令第59号。以下、「財務諸表等規則」という。)に基づいて作成しております。
- また、当社は、特例財務諸表提出会社に該当し、財務諸表等規則第127条の規定により財務諸表を作成しております。
- (3) 当社は、2023年6月23日開催の第65回定時株主総会において、定款の一部変更を決議し、決算期を3月31日から2月末日に変更いたしました。これに伴い、前連結会計年度及び前事業年度は、2023年4月1日から2024年2月29日までの11ヶ月間となっており、当連結会計年度と完全に比較することはできません。

### 2 監査証明について

当社は、金融商品取引法第193条の2第1項の規定に基づき、連結会計年度(2024年3月1日から2025年2月28日まで)の連結財務諸表及び事業年度(2024年3月1日から2025年2月28日まで)の財務諸表について、PwC Japan有限責任監査法人の監査を受けております。

### 3 連結財務諸表等の適正性を確保するための特段の取組み及びIFRSに基づいて連結財務諸表等を適正に作成することができる体制の整備について

- (1) 当社は、連結財務諸表等の適正性を確保するための特段の取組みを行っております。具体的には、会計基準等の内容及び変更等を適時適切に把握し、連結財務諸表等を適正に作成できる体制を整備するため、公益財団法人財務会計基準機構への加入、監査法人及び各種団体の主催する研修への参加等を行っております。
- (2) 当社は、IFRSに基づいて連結財務諸表等を適正に作成するために、IFRSに準拠したグループ会計処理指針を作成し、これに基づいて会計処理を行っております。グループ会計処理指針は、国際会計基準審議会が公表するプレスリリースや基準書を随時入手し、最新の基準の把握及び当社グループへの影響の検討を行った上で、適時に内容の更新を行っております。



1 【連結財務諸表等】

(1) 【連結財務諸表】

【連結財政状態計算書】

(単位：百万円)

|                 | 注記<br>番号 | 前連結会計年度<br>(2024年 2 月29日) | 当連結会計年度<br>(2025年 2 月28日) |
|-----------------|----------|---------------------------|---------------------------|
| 資産              |          |                           |                           |
| 流動資産            |          |                           |                           |
| 現金及び現金同等物       | 8        | 20,848                    | 21,748                    |
| 売上債権及びその他の債権    | 9、27     | 17,937                    | 38,782                    |
| 棚卸資産            | 10       | 26,175                    | 27,756                    |
| その他の金融資産        | 36       | 239                       | 157                       |
| その他の流動資産        | 11       | 1,163                     | 1,684                     |
| 流動資産合計          |          | 66,362                    | 90,126                    |
| 非流動資産           |          |                           |                           |
| 有形固定資産          | 12       | 37,324                    | 35,445                    |
| 使用権資産           | 37       | 33,162                    | 40,139                    |
| 無形資産            | 13       | 84,049                    | 79,024                    |
| 持分法で会計処理されている投資 | 15       | 1,165                     | 6,052                     |
| 繰延税金資産          | 16       | 5,257                     | 5,034                     |
| その他の金融資産        | 17、36    | 11,479                    | 17,355                    |
| その他の非流動資産       | 11、21    | 886                       | 705                       |
| 非流動資産合計         |          | 173,323                   | 183,754                   |
| 資産合計            |          | 239,685                   | 273,880                   |

(単位：百万円)

|                  | 注記<br>番号 | 前連結会計年度<br>(2024年 2 月29日) | 当連結会計年度<br>(2025年 2 月28日) |
|------------------|----------|---------------------------|---------------------------|
| 負債及び資本           |          |                           |                           |
| 負債               |          |                           |                           |
| 流動負債             |          |                           |                           |
| 仕入債務及びその他の債務     | 18       | 30,619                    | 41,476                    |
| 未払法人所得税          |          | 1,377                     | 1,578                     |
| 借入金              | 20       | 36,675                    | 44,400                    |
| リース負債            | 37       | 11,466                    | 12,782                    |
| その他の金融負債         | 36       | 35                        | 150                       |
| その他の流動負債         | 19       | 2,520                     | 2,945                     |
| 流動負債合計           |          | 82,693                    | 103,331                   |
| 非流動負債            |          |                           |                           |
| 借入金              | 20       | 37,577                    | 42,379                    |
| リース負債            | 37       | 22,877                    | 32,360                    |
| 退職給付に係る負債        | 21       | 1,604                     | 2,359                     |
| 引当金              | 22       | 6,240                     | 6,573                     |
| その他の金融負債         | 36       | 150                       | 150                       |
| その他の非流動負債        | 19       | 127                       | 222                       |
| 非流動負債合計          |          | 68,574                    | 84,044                    |
| 負債合計             |          | 151,267                   | 187,375                   |
| 資本               |          |                           |                           |
| 親会社の所有者に帰属する持分   |          |                           |                           |
| 資本金              | 24       | 511                       | 511                       |
| 資本剰余金            | 24       | 15,112                    | 15,566                    |
| その他資本性金融商品       | 26       | 9,704                     | -                         |
| 利益剰余金            |          | 55,192                    | 63,711                    |
| 自己株式             | 24       | 44                        | 39                        |
| その他の資本の構成要素      |          | 1,535                     | 1,505                     |
| 親会社の所有者に帰属する持分合計 |          | 82,010                    | 81,254                    |
| 非支配持分            |          | 6,407                     | 5,251                     |
| 資本合計             |          | 88,418                    | 86,505                    |
| 負債及び資本合計         |          | 239,685                   | 273,880                   |

【連結損益計算書及び連結包括利益計算書】  
【連結損益計算書】

(単位：百万円)

|                    | 注記<br>番号 | 前連結会計年度<br>(自 2023年 4 月 1 日<br>至 2024年 2 月29日) | 当連結会計年度<br>(自 2024年 3 月 1 日<br>至 2025年 2 月28日) |
|--------------------|----------|--|--|
| 売上収益               | 27       | 202,342  | 225,658  |
| 売上原価               | 10       | 83,972   | 92,370   |
| 売上総利益              |          | 118,369  | 133,288  |
| 販売費及び一般管理費         | 28       | 104,800  | 116,275  |
| その他の収益             | 29       | 973  | 5,970  |
| その他の費用             | 30       | 2,264  | 5,885  |
| 持分法による投資損益( は損失)   | 15       | 274  | 301  |
| 営業利益               |          | 12,004   | 16,796   |
| 金融収益               | 31       | 24   | 99   |
| 金融費用               | 32       | 841  | 1,389  |
| 税引前当期利益            |          | 11,186   | 15,506   |
| 法人所得税              | 16       | 3,870  | 3,257  |
| 当期利益               |          | 7,316  | 12,249   |
| 当期利益の帰属：           |          |  |  |
| - 親会社の所有者          |          | 6,764  | 11,105   |
| - 非支配持分            |          | 553  | 1,143  |
| 当期利益               |          | 7,316  | 12,249   |
| 親会社の所有者に帰属する       |          |  |  |
| 基本的 1 株当たり当期利益(円)  | 34       | 187.37   | 319.17   |
| 希薄化後 1 株当たり当期利益(円) | 34       | 187.37   | 319.17   |

【連結包括利益計算書】

(単位：百万円)

|                               | 注記<br>番号 | 前連結会計年度<br>(自 2023年 4 月 1 日<br>至 2024年 2 月29日) | 当連結会計年度<br>(自 2024年 3 月 1 日<br>至 2025年 2 月28日) |
|-------------------------------|----------|--|--|
| 当期利益                          |          | 7,316  | 12,249   |
| その他の包括利益：                     |          |  |  |
| 純損益に振替えられることのない項目             |          |  |  |
| その他の包括利益を通じて公正価値で測定<br>する金融資産 | 33       | 7  | 2  |
| 確定給付制度の再測定                    | 33       | 47   | 29   |
| 合計                            |          | 40   | 28   |
| 純損益に振替えられる可能性のある項目            |          |  |  |
| 在外営業活動体の換算差額                  | 33       | 198  | 11   |
| 合計                            |          | 198  | 11   |
| 税引後その他の包括利益                   | 33       | 238  | 39   |
| 当期包括利益                        |          | 7,554  | 12,210   |
| 当期包括利益の帰属：                    |          |  |  |
| - 親会社の所有者                     |          | 7,001  | 11,076   |
| - 非支配持分                       |          | 553  | 1,134  |
| 当期包括利益                        |          | 7,554  | 12,210   |

## 【連結持分変動計算書】

前連結会計年度（自 2023年4月1日 至 2024年2月29日）

（単位：百万円）

|                          | 注記<br>番号 | 資本金 | 資本剰余金  | その他資本性<br>金融商品 | 利益剰余金  | 自己株式 | その他の資本<br>の構成要素                           |
|--------------------------|----------|-----|--------|----------------|--------|------|---|
|                          |          |     |        |                |        |      | その他の包括<br>利益を通じて<br>公正価値で測<br>定する金融資<br>産 |
| 2023年4月1日残高              |          | 511 | 15,247 | 14,556         | 50,858 | 51   | 9   |
| 当期包括利益                   |          |     |        |                |        |      |   |
| 当期利益                     |          | -   | -      | -              | 6,764  | -    | -   |
| その他の包括利益                 | 33       | -   | -      | -              | -      | -    | 5   |
| 当期包括利益合計                 |          | -   | -      | -              | 6,764  | -    | 5   |
| 所有者との取引額等                |          |     |        |                |        |      |   |
| 配当金                      | 25       | -   | -      | -              | 2,074  | -    | -   |
| 自己株式の取得                  | 24       | -   | -      | -              | -      | 0    | -   |
| 株式報酬取引                   | 35       | -   | 84     | -              | -      | 7    | -   |
| 支配継続子会社に対する持分<br>変動      | 42       | -   | 72     | -              | -      | -    | -   |
| 連結子会社の売却による変動            |          | -   | -      | -              | 22     | -    | -   |
| その他資本性金融商品の所有<br>者に対する分配 |          | -   | -      | -              | 334    | -    | -   |
| その他資本性金融商品の償還            | 26       | -   | 148    | 4,852          | -      | -    | -   |
| 所有者との取引額等合計              |          | -   | 136    | 4,852          | 2,430  | 7    | -   |
| 2024年2月29日残高             |          | 511 | 15,112 | 9,704          | 55,192 | 44   | 4   |

## その他の資本の構成要素

|                          | 注記<br>番号 | 確定給付<br>制度の再<br>測定 | 在外営業<br>活動体の<br>換算差額 | 合計    | 親会社の<br>所有者に<br>帰属する<br>持分合計 | 非支配<br>持分 | 資本<br>合計 |
|--------------------------|----------|--------------------|----------------------|-------|------------------------------|-----------|----------|
|                          |          |                    |                      |       |                              |           |          |
| 2023年4月1日残高              |          | 540                | 749                  | 1,297 | 82,420                       | 6,810     | 89,229   |
| 当期包括利益                   |          |                    |                      |       |                              |           |          |
| 当期利益                     |          | -                  | -                    | -     | 6,764                        | 553       | 7,316    |
| その他の包括利益                 | 33       | 45                 | 198                  | 238   | 238                          | 0         | 238      |
| 当期包括利益合計                 |          | 45                 | 198                  | 238   | 7,001                        | 553       | 7,554    |
| 所有者との取引額等                |          |                    |                      |       |                              |           |          |
| 配当金                      | 25       | -                  | -                    | -     | 2,074                        | 152       | 2,226    |
| 自己株式の取得                  | 24       | -                  | -                    | -     | 0                            | -         | 0        |
| 株式報酬取引                   | 35       | -                  | -                    | -     | 91                           | -         | 91       |
| 支配継続子会社に対する持分<br>変動      | 42       | -                  | -                    | -     | 72                           | 804       | 875      |
| 連結子会社の売却による変動            |          | -                  | -                    | -     | 22                           | -         | 22       |
| その他資本性金融商品の所有<br>者に対する分配 |          | -                  | -                    | -     | 334                          | -         | 334      |
| その他資本性金融商品の償還            | 26       | -                  | -                    | -     | 5,000                        | -         | 5,000    |
| 所有者との取引額等合計              |          | -                  | -                    | -     | 7,410                        | 956       | 8,366    |
| 2024年2月29日残高             |          | 585                | 947                  | 1,535 | 82,010                       | 6,407     | 88,418   |

当連結会計年度（自 2024年 3月 1日 至 2025年 2月28日）

（単位：百万円）

|                          | 注記<br>番号 | 資本金 | 資本剰余金  | その他資本性<br>金融商品 | 利益剰余金  | 自己株式 | その他の資本<br>の構成要素<br>その他の包括<br>利益を通じて<br>公正価値で測<br>定する金融資<br>産 |
|--------------------------|----------|-----|--------|----------------|--------|------|--|
| 2024年 3月 1日残高            |          | 511 | 15,112 | 9,704          | 55,192 | 44   | 4  |
| 当期包括利益                   |          |     |        |                |        |      |  |
| 当期利益                     |          | -   | -      | -              | 11,105 | -    | -  |
| その他の包括利益                 | 33       | -   | -      | -              | -      | -    | 3  |
| 当期包括利益合計                 |          | -   | -      | -              | 11,105 | -    | 3  |
| 所有者との取引額等                |          |     |        |                |        |      |  |
| 配当金                      | 25       | -   | -      | -              | 2,282  | -    | -  |
| 株式報酬取引                   | 35       | -   | 94     | -              | -      | 5    | -  |
| 支配継続子会社に対する持分<br>変動      |          | -   | 656    | -              | -      | -    | -  |
| 子会社の支配獲得に伴う変動            |          | -   | -      | -              | -      | -    | -  |
| 子会社の支配喪失に伴う変動            |          | -   | -      | -              | -      | -    | -  |
| その他資本性金融商品の所有<br>者に対する分配 |          | -   | -      | -              | 305    | -    | -  |
| その他資本性金融商品の償還            | 26       | -   | 296    | 9,704          | -      | -    | -  |
| 所有者との取引額等合計              |          | -   | 454    | 9,704          | 2,586  | 5    | -  |
| 2025年 2月28日残高            |          | 511 | 15,566 | -              | 63,711 | 39   | 0  |

その他の資本の構成要素

|                          | 注記<br>番号 | 確定給付<br>制度の再<br>測定 | 在外営業<br>活動体の<br>換算差額 | 合計    | 親会社の<br>所有者に<br>帰属する<br>持分合計 | 非支配<br>持分 | 資本<br>合計 |
|--------------------------|----------|--------------------|----------------------|-------|------------------------------|-----------|----------|
| 2024年 3月 1日残高            |          | 585                | 947                  | 1,535 | 82,010                       | 6,407     | 88,418   |
| 当期包括利益                   |          |                    |                      |       |                              |           |          |
| 当期利益                     |          | -                  | -                    | -     | 11,105                       | 1,143     | 12,249   |
| その他の包括利益                 | 33       | 39                 | 13                   | 30    | 30                           | 9         | 39       |
| 当期包括利益合計                 |          | 39                 | 13                   | 30    | 11,076                       | 1,134     | 12,210   |
| 所有者との取引額等                |          |                    |                      |       |                              |           |          |
| 配当金                      | 25       | -                  | -                    | -     | 2,282                        | 162       | 2,443    |
| 株式報酬取引                   | 35       | -                  | -                    | -     | 99                           | -         | 99       |
| 支配継続子会社に対する持分<br>変動      |          | -                  | -                    | -     | 656                          | 1,780     | 1,125    |
| 子会社の支配獲得に伴う変動            |          | -                  | -                    | -     | -                            | 371       | 371      |
| 子会社の支配喪失に伴う変動            |          | -                  | -                    | -     | -                            | 720       | 720      |
| その他資本性金融商品の所有<br>者に対する分配 |          | -                  | -                    | -     | 305                          | -         | 305      |
| その他資本性金融商品の償還            | 26       | -                  | -                    | -     | 10,000                       | -         | 10,000   |
| 所有者との取引額等合計              |          | -                  | -                    | -     | 11,832                       | 2,291     | 14,123   |
| 2025年 2月28日残高            |          | 546                | 959                  | 1,505 | 81,254                       | 5,251     | 86,505   |

## 【連結キャッシュ・フロー計算書】

(単位：百万円)

|                          | 注記<br>番号 | 前連結会計年度<br>(自 2023年 4 月 1 日<br>至 2024年 2 月29日) | 当連結会計年度<br>(自 2024年 3 月 1 日<br>至 2025年 2 月28日) |
|--------------------------|----------|--|--|
| 営業活動によるキャッシュ・フロー         |          |  |  |
| 税引前当期利益                  |          | 11,186   | 15,506   |
| 減価償却費及び償却費               |          | 15,680   | 18,103   |
| 金融費用                     |          | 841  | 1,371  |
| 固定資産売却益                  |          | 22   | 106  |
| 固定資産除売却損                 |          | 597  | 453  |
| 負ののれん発生益                 | 29       | -  | 4,905  |
| 減損損失                     | 14       | 756  | 1,920  |
| 関係会社株式評価損                |          | -  | 150  |
| 売上債権及びその他の債権の増減額（ は増加）   |          | 4,653  | 1,056  |
| 棚卸資産の増減額（ は増加）           |          | 64   | 414  |
| レンタル用資産の取得による支出          |          | 731  | 574  |
| 仕入債務及びその他の債務の増減額（ は減少）   |          | 2,103  | 386  |
| 未払消費税等の増減額（ は減少）         |          | 587  | 168  |
| その他                      |          | 60   | 1,364  |
| 小計                       |          | 30,146   | 34,534   |
| 法人所得税の支払額又は還付額（ は支払）     |          | 2,687  | 2,542  |
| 営業活動によるキャッシュ・フロー         |          | 27,459   | 31,992   |
| 投資活動によるキャッシュ・フロー         |          |  |  |
| 有形固定資産の取得による支出           |          | 979  | 2,495  |
| 有形固定資産の売却による収入           |          | 87   | 365  |
| 投資有価証券の売却による収入           |          | 0  | -  |
| 子会社の取得による支出              | 7        | -  | 5,262  |
| 子会社の売却による支出              |          | 6  | -  |
| 子会社の売却による収入              |          | -  | 116  |
| 関連会社株式の取得による支出           |          | 131  | 1,244  |
| 無形資産の取得による支出             |          | 2,653  | 1,693  |
| 差入保証金の差入による支出            |          | 756  | 1,025  |
| 差入保証金の回収による収入            |          | 1,173  | 749  |
| 利息及び配当金の受取額              |          | 806  | 65   |
| 資産除去債務の履行による支出           |          | 392  | 292  |
| その他                      |          | 889  | 455  |
| 投資活動によるキャッシュ・フロー         |          | 1,961  | 10,262   |
| 財務活動によるキャッシュ・フロー         |          |  |  |
| 短期借入金の純増減額（ は減少）         | 38       | 5,920  | 1,730  |
| 長期借入れによる収入               | 38       | 4,667  | 11,930   |
| 長期借入金の返済による支出            | 38       | 3,200  | 6,285  |
| 利息の支払額                   |          | 623  | 895  |
| 金融手数料の支払額                |          | 9  | 19   |
| 子会社の自己株式の取得による支出         |          | 281  | 43   |
| リース負債の返済による支出            | 38       | 11,984   | 13,638   |
| 配当金の支払額                  | 25       | 2,070  | 2,280  |
| 非支配持分への配当金の支払額           |          | 152  | 162  |
| 非支配持分からの子会社持分取得による支出     | 42       | 595  | 1,000  |
| 非支配持分からの払込による収入          |          | -  | 211  |
| その他資本性金融商品の所有者に対する分配の支払額 |          | 334  | 305  |
| その他資本性金融商品の償還による支出       | 26       | 5,000  | 10,000   |
| 財務活動によるキャッシュ・フロー         |          | 25,500   | 20,755   |
| 現金及び現金同等物に係る換算差額         |          | 166  | 75   |
| 現金及び現金同等物の増減額（ は減少）      |          | 163  | 900  |
| 現金及び現金同等物の期首残高           |          | 20,685   | 20,848   |
| 現金及び現金同等物の期末残高           | 8        | 20,848   | 21,748   |

【連結財務諸表注記】

1. 報告企業

当社は日本に所在する企業であります。

当社グループは、当社、子会社46社及び持分法適用関連会社4社より構成されており、連結子会社の名称及び事業内容等は前記「第1 企業の概況 4 関係会社の状況」に記載しております。

当社グループの事業内容は、国内外にて婦人、紳士及び子供衣料品並びに服飾雑貨等の販売を営むブランド事業、ファッションに特化したECモール運営や情報・物流システムの業務受託等のデジタルソリューションの提案、デジタル軸での新たなサービスの開発・展開を担うデジタル事業、衣料品並びに服飾雑貨等の生産・調達・貿易や什器製造販売を通じた空間創造支援等のプラットフォーム事業を営んでおります。

2. 作成の基礎

(1) 連結財務諸表がIFRSに準拠している旨の記載

当社グループの連結財務諸表は、連結財務諸表規則第1条の2に掲げる「指定国際会計基準特定会社」の要件を満たすことから、同第312条の規定により、IFRSに準拠して作成しております。

連結財務諸表については2025年5月23日に取締役会によって承認されております。

(2) 機能通貨及び表示通貨

当社グループの連結財務諸表は、当社の機能通貨である日本円を表示通貨とし、単位を百万円（未満の端数は四捨五入）として表示しております。

(3) 測定的基础

注記3. 重要性がある会計方針に記載のとおり、公正価値で評価される一部の金融商品等を除き、資産及び負債は取得原価を基礎として作成しております。

(4) 会計方針の変更

当社グループの連結財務諸表において適用する重要性がある会計方針は、前連結会計年度に係る連結財務諸表において適用した会計方針と同一であります。

(5) 表示方法の変更

該当事項はありません。

(6) 決算期変更

当社は、2023年6月23日開催の第65回定時株主総会において、定款の一部変更を決議し、決算期を3月31日から2月末日に変更いたしました。

決算期変更に伴い、前連結会計年度は、2023年4月1日から2024年2月29日までの11ヶ月間となっております。当連結会計年度と完全に比較することはできません。



### 3. 重要性がある会計方針

連結財務諸表の作成にあたって採用した重要性がある会計方針は以下のとおりであります。

#### (1) 連結の基礎

##### 子会社

子会社については、以下の3つの要件をすべて満たす場合、当社グループが当該企業を支配していると判断し、支配を獲得した日から支配を喪失する日まで連結の範囲に含めております。

- ・投資先に対するパワーを有する。
- ・投資先に対する関与を通じて変動リターンに対する権利またはエクスポージャーがある。
- ・投資先に対するパワーを通じてリターンに影響を与える能力を有する。

子会社の適用する会計方針が当社グループの適用する会計方針と異なる場合には、連結上必要な調整を行っております。

当社グループ内の債権債務残高及び取引並びに当社グループ内取引によって発生した未実現損益は、連結財務諸表の作成に際して消去しております。

子会社の包括利益については、非支配持分が負の残高となる場合であっても、親会社の所有者と非支配持分に帰属させております。

##### 関連会社

関連会社については、当社グループが当該企業の財務及び営業の方針に重要な影響力を有することになった日から重要な影響力を喪失する日まで、持分法を適用しております。

##### 共同支配企業

共同支配企業とは、当社グループを含む複数の当事者が経済活動に対する契約上合意された支配を共有し、その活動に関連する戦略的な財務上及び営業上の決定に際して、支配を共有する当事者すべての合意を必要とする企業をいいます。

当社グループが有する共同支配企業については、持分法を適用しております。

#### (2) 企業結合

企業結合は取得法を用いて会計処理しております。取得対価は、被取得企業の支配と交換に譲渡した資産、被取得企業の旧所有者に対する負債及び当社が発行する資本性金融商品の取得日の公正価値の合計として測定されます。取得対価が識別可能な資産及び負債の公正価値を超過する場合は、連結財政状態計算書においてのれんとして計上しております。反対に下回る場合には、直ちに連結損益計算書において収益として計上しております。

発生した取得費用は発生時に費用として処理しております。

#### (3) 外貨換算

各社はそれぞれ独自の機能通貨を定めており、各社の取引は当該機能通貨により測定しております。

外貨建取引は、取引日における直物為替相場により、外貨建の貨幣性資産及び負債は、連結会計年度末日の直物為替相場により機能通貨に換算しており、当該換算及び決済により生じる換算差額は純損益として認識しております。

在外営業活動体等の資産及び負債は連結会計年度末日の直物為替相場により、収益及び費用は為替レートが著しく変動しない場合に限り、取引日の直物為替相場に近似するレートにより、それぞれ円貨に換算し、換算差額はその他の包括利益で認識しております。在外営業活動体の持分全体の処分及び支配又は重要な影響力の喪失を伴う持分の一部処分につき、当該換算差額は、処分損益の一部として純損益に振り替えております。

#### (4) 現金及び現金同等物

現金及び現金同等物は、手許現金、要求払預金及び容易に換金可能であり、かつ価値の変動について僅少なリスクしか負わず、取得日から3ヶ月以内に償還期限の到来する短期投資から構成されています。

#### (5) 金融商品

##### 金融資産

##### (a) 当初認識及び測定

当社グループは、金融資産について、純損益又はその他の包括利益を通じて公正価値で測定する金融資産、償却原価で測定する金融資産に分類しております。この分類は、当初認識時に決定しております。

当社グループは、金融資産に関する契約の当事者となった取引日に当該金融商品を認識しております。

すべての金融資産は、純損益を通じて公正価値で測定される区分に分類される場合を除き、公正価値に取引費用を加算した金額で測定しております。

金融資産は、以下の要件とともに満たす場合には、償却原価で測定する金融資産に分類しております。

- ・契約上のキャッシュ・フローを回収するために資産を保有することを目的とする事業モデルに基づいて、資産が保有されている。
- ・金融資産の契約条件により、元本及び元本残高に対する利息の支払のみであるキャッシュ・フローが特定の日に生じる。

償却原価で測定する金融資産以外の金融資産は、公正価値で測定する金融資産に分類しております。

公正価値で測定する資本性金融資産については、純損益を通じて公正価値で測定しなければならない売買目的で保有される資本性金融資産を除き、個々の資本性金融資産ごとに、純損益を通じて公正価値で測定するか、その他の包括利益を通じて公正価値で測定するかを指定し、当該指定を継続的に適用しております。

#### (b) 事後測定

金融資産の当初認識後の測定は、その分類に応じて以下のとおり測定しております。

##### ( ) 償却原価により測定する金融資産

償却原価により測定する金融資産については、実効金利法による償却原価により測定しております。実効金利法による償却及び認識が中止された場合の利得及び損失については、金融収益の一部として当期の純損益として認識しております。

##### ( ) 公正価値により測定する金融資産

公正価値により測定する金融資産の公正価値の変動額は純損益として認識しております。

ただし、資本性金融資産のうち、その他の包括利益を通じて公正価値で測定すると指定したもののについては、公正価値の変動額はその他の包括利益として認識しております。また、認識を中止した場合、その他の包括利益の累積額を直接利益剰余金に振り替えております。なお、当該金融資産からの配当金については、金融収益の一部として当期の純損益として認識しております。

#### (c) 金融資産の認識の中止

当社グループは、金融資産からのキャッシュ・フローに対する契約上の権利が消滅した場合、又は金融資産のキャッシュ・フローを受け取る契約上の権利を譲渡し、当該金融資産の所有のリスクと経済価値のほとんどすべてを移転した場合に、金融資産の認識を中止しております。当社グループが、移転した当該金融資産に対する支配を継続している場合には、継続的関与を有している範囲において、資産と関連する負債を認識いたします。

#### (d) 金融資産の減損

償却原価により測定する金融資産については、予想信用損失に対する貸倒引当金を認識しております。

当社グループは、期末日ごとに各金融資産に係る信用リスクが当初認識時点から著しく増加しているかどうかを評価しており、当初認識時点から信用リスクが著しく増加していない場合には、12ヶ月の予想信用損失と等しい金額を貸倒引当金として認識しております。一方で、当初認識時点から信用リスクが著しく増加している場合には、全期間の予想信用損失と等しい金額を貸倒引当金として認識しております。

なお、売上債権に係る予想信用損失の金額は、単純化したアプローチに基づき、債権等を相手先の信用リスク特性に応じて区分し、その区分に応じて算定した過去の信用損失の実績率に将来の経済状況等の予測を加味した引当率を乗じて算定しております。

#### 金融負債

##### (a) 当初認識及び測定

当社グループは、金融負債について、純損益を通じて公正価値で測定する金融負債と償却原価で測定する金融負債のいずれかに分類しております。この分類は、当初認識時に決定しております。

当社グループは、発行した負債証券を、その発効日に当初認識しております。その他の金融負債は、全て、当該金融商品の契約の当事者になる取引日に当初認識しております。

すべての金融負債は公正価値で当初測定しておりますが、償却原価で測定する金融負債については、直接帰属する取引費用を控除した金額で測定しております。

##### (b) 事後測定

金融負債の当初認識後の測定は、その分類に応じて以下のとおり測定しております。

( ) 純損益を通じて公正価値で測定する金融負債

純損益を通じて公正価値で測定する金融負債については、売買目的保有の金融負債と当初認識時に純損益を通じて公正価値で測定すると指定した金融負債を含んでおり、当初認識後公正価値で測定し、その変動については当期の純損益として認識しております。

( ) 償却原価で測定する金融負債

償却原価で測定する金融負債については、当初認識後実効金利法による償却原価で測定しております。

実効金利法による償却及び認識が中止された場合の利得及び損失については、金融費用の一部として当期の純損益として認識しております。

(c) 金融負債の認識の中止

当社グループは、金融負債が消滅したとき、すなわち、契約中に特定された債務が免責、取消し、又は失効となった時に、金融負債の認識を中止しております。

金融資産及び金融負債の表示

金融資産及び金融負債は、当社グループが残高を相殺する法的権利を有し、かつ純額で決済するか又は資産の実現と負債の決済を同時に行う意図を有する場合にのみ、連結財政状態計算書上で相殺し、純額で表示しております。

デリバティブ及びヘッジ会計

当社グループは、すべてのデリバティブ取引を、デリバティブ契約の締結時点で当初認識し、当初認識時点において公正価値で測定しております。当初認識後における測定も公正価値で行い、公正価値の変動は純損益として認識しております。

ヘッジ会計を適用する場合、ヘッジ関係がヘッジ会計の適格要件を満たすかどうかを評価するために、取引開始時に、ヘッジ手段とヘッジ対象との関係、並びに種々のヘッジ取引の実施についてのリスク管理目的及び戦略について文書化しております。また、ヘッジ取引に利用したデリバティブがヘッジ対象の公正価値、又はキャッシュ・フローの変動を相殺するに際し、ヘッジ有効性の要求を全て満たしているかどうかについても、ヘッジ開始以降継続的に評価し文書化しております。なお、ヘッジ有効性の継続的な評価は、各期末日又はヘッジ有効性の要求に影響を与える状況の重大な変化があった時のいずれか早い方において行っております。

(6) 棚卸資産

棚卸資産は、主として総平均法による原価法による取得原価と、正味実現可能価額のいずれか低い金額で測定しております。

(7) 有形固定資産

有形固定資産は、原価モデルを採用し、取得原価から減価償却累計額を控除した価額で計上しており、取得原価には当該資産の取得に直接付随する費用、及び原状回復費用を含めております。

土地を除いた各資産は、取得原価を見積耐用年数にわたって定額法で減価償却しており、主要な資産の見積耐用年数は以下のとおりであります。

|            |        |
|------------|--------|
| ・建物及び構築物   | 10～50年 |
| ・工具、器具及び備品 | 2～20年  |
| ・レンタル用資産   | 8年     |

なお、減価償却方法、残存価額及び耐用年数については連結会計年度末日毎に見直し、必要に応じて改定しております。

## (8) 無形資産

### のれん

当社グループは取得日時時点で測定した譲渡対価の公正価値から、取得日時点における識別可能な取得資産及び引受負債の純認識額のうち当社グループが有する比例的な持分及び被取得企業の識別可能な純資産の公正価値に非支配株主の持分割合を乗じて測定した非支配持分を控除した額をのれんとして認識しております。

### その他の無形資産

当社グループが取得したその他の無形資産は、個別に取得した場合は取得原価で当初認識し、企業結合で取得した場合は取得日時点の公正価値で当初認識しており、耐用年数を確定できる無形資産は取得原価から償却累計額を控除して表示しております。

耐用年数を確定できる無形資産の償却は、当該資産が使用可能な状態になった日から見積償却年数にわたり、定額法で償却しております。主要な資産の見積償却年数は以下のとおりであります。

- ・ソフトウェア 5年～7年
- ・代理店契約におけるBodygram技術の無償利用 20年
- ・顧客関連資産 5年

尚、償却方法、残存価額及び耐用年数については連結会計年度末日毎に見直し、必要に応じて改定しております。

耐用年数を確定できない無形資産は以下のとおりであります。

- ・商標権

商標権は、事業が継続する限りは法的に継続的に使用可能であり、かつ、予見可能な将来にわたってサービスを提供することを経営陣が計画しているため、耐用年数を確定できないと判断しております。

また、耐用年数を確定できない無形資産は、取得原価から減損損失累計額を控除した額で測定しております。

耐用年数を確定できない無形資産及び未だ使用可能でない無形資産については償却を行わず、每期及び減損の兆候が存在する場合にはその都度、個別に又は資金生成単位又は資金生成単位グループで減損テストを実施しております。

## (9) リース

当社グループは、契約の締結時に契約がリースであるか又はリースを含んでいるかを判定しております。契約が特定された資産の使用を支配する権利を一定期間にわたり対価と交換に移転する場合には、当該契約はリースであるか又はリースを含んでいると判定しております。

契約がリースであるか又はリースを含んでいると判定した場合、リース開始日時点において、使用权資産はリース料総額の割引現在価値に取得時直接コスト等を調整した額で認識しており、リース負債はリース料総額の割引現在価値で認識しております。通常、当社グループは割引率として、当社グループの追加借入利率を用いております。使用权資産は、使用权資産の耐用年数またはリース期間のいずれかの早い期間にわたって減価償却しております。

リース料は、リース負債に係る金利を控除した金額をリース負債の減少として処理しております。金融費用は連結損益計算書上、使用权資産に係る減価償却費と区分して表示しております。なお、リース期間が12ヶ月以内に終了するリース及び原資産が少額であるリースのリース料については、連結損益計算書において、リース期間にわたり規則的に費用として認識しております。

## (10) 資産の減損

有形固定資産及び無形資産（のれん及び耐用年数を確定できない無形資産を除く）

当社グループでは、各連結会計年度末日に有形固定資産及び無形資産（のれん及び耐用年数を確定できない無形資産を除く）の帳簿価額について、減損の兆候を判定しております。

減損の兆候がある場合には、その資産又はその資産の属する資金生成単位ごとの回収可能価額の見積りを行います。減損の戻入れを示す兆候があり、個々の資産又は資金生成単位の回収可能価額が帳簿価額を上回る場合には、回収可能価額と過年度に減損損失が認識されていなかった場合の減価償却又は償却控除後の帳簿価額とのいずれか低い方を上限として、減損損失の戻入れを認識しております。

回収可能価額は、「処分費用控除後の公正価値」と、「使用価値」のいずれか高い金額となります。

「使用価値」の算定は、貨幣の時間的価値及び当該資産に固有のリスクを反映した税引前割引率により見積ったキャッシュ・フローを、現在価値に割り引くことにより測定しております。

資産（又は資金生成単位）の回収可能価額が帳簿価額を下回った場合、資産（又は資金生成単位）の帳簿価額は回収可能価額まで切り下げております。

のれん及び耐用年数を確定できない無形資産

のれん及び耐用年数を確定できない無形資産は、每期、減損のテストを行い、取得原価から減損損失累計額を控除した金額で計上しております。のれんは、減損テスト実施のために、企業結合からの便益を得ることが期待される個々の資金生成単位又は資金生成単位グループに配分されます。のれんは資金生成単位又は資金生成単位グループごとの、耐用年数を確定できない無形資産は、その資産又はその資産の属する資金生成単位又は資金生成単位グループごとの回収可能価額の見積りを行っております。

(11) 売却目的で保有する資産

継続的な使用ではなく、売却により回収が見込まれる資産又は処分グループのうち、売却する可能性が非常に高く、かつ現在の状態で即時に売却可能である場合には、売却目的で保有する資産として分類しております。売却目的保有に分類した資産は、帳簿価額と、売却コスト控除後の公正価値のいずれか低い金額で測定しております。

(12) 引当金

引当金は、当社グループが過去の事象の結果として現在の法的又は推定的債務を現在の債務として有しており、当該債務を決済するために経済的資源の流出が必要となる可能性が高く、その金額について信頼性のある見積りができる場合に認識しております。

(資産除去債務)

当社グループは、主に店舗における賃借期間終了時の原状回復義務に関し、資産除去債務を計上しております。

(13) 退職給付

当社については、退職一時金制度、確定拠出年金制度及び前払退職金制度を採用しております。なお、企業結合で受け入れた一部の企業については制度年金資産を計上しております。

退職一時金制度

退職一時金制度とは、会社が毎月拠出し、会社で管理する制度であります。退職一時金については、会社の拠出金より少なくなることはありません。

退職一時金に関連して連結財政状態計算書で認識される負債は、連結会計年度末日現在の確定給付債務の現在価値であります。

確定給付債務は、独立した数理人が予測単位積増方式を用いて定期的に算定しております。確定給付制度債務の現在価値は、関連する年金債務の期間に満期が近似しており、かつ給付が支払われる通貨建の優良社債の利率を用いて、見積将来キャッシュ・アウトフローを割引くことで算定しております。

確定給付費用は、勤務費用、確定給付負債に係る利息費用から構成されます。勤務費用及び利息費用については、純損益で認識し、利息純額は期首の確定給付制度債務の測定に用いられた割引率を期首の確定給付負債に乗じて算定しています。数理計算の仮定の変化によって発生する数理差異はその他の包括利益として認識されます。

確定拠出年金制度

確定拠出年金制度とは、当社グループが一定の掛金を別個の事業体（基金）に支払う年金制度であります。基金が従業員の当期及び過去の期間の勤務に関連する全ての従業員給付を支払うために十分な資産を保有していない場合でも、当社グループはさらに掛金を支払うべき法的又は推定的債務を負いません。

確定拠出年金制度の拠出は、従業員がサービスを提供した期間に費用として認識しております。

前払退職金制度

前払退職金制度とは、退職金を在職中に給与を上乗せする制度であります。

前払退職金制度の拠出は、従業員がサービスを提供した期間に費用として認識しております。

規約型企業年金制度

規約型企業年金制度において、掛金の払込み及び積立金の管理等は、信託銀行や保険会社等と契約を締結し制度を運営しています。契約を締結した信託銀行等は、制度資産の管理・運用を行うとともに、年金数理計算や年金・一時金の支給業務を行っております。

規約型企業年金制度の拠出は、従業員がサービスを提供した期間に費用として認識しております。

(14) その他の従業員給付

給与手当については、労働の対価が提供された時点で費用として計上しております。

賞与及び有給休暇費用については、当社グループが、従業員から過去に提供された労働の結果として支払うべき現在の法的又は推定的債務を負っており、かつその金額を信頼性をもって見積ることができる場合に、それらの制度に基づいて支払われると見積られる額を負債として認識しております。

(15) 解雇給付

当社グループは、当社グループが通常の退職日前に従業員の雇用を終了する場合、または従業員が給付と引き換えに自発的に退職する場合に解雇給付を支給します。当社グループは、(a)当社グループが当該給付の申し出を撤回できなくなった時、または、(b)当社グループが、解雇給付の支払を伴うリストラクチャリングに係るコストを認識した時のいずれか早い方の日に解雇給付を費用として認識しています。従業員に対して自発的退職を奨励する募集を行った場合、当社グループの申し出を受け入れると予想される従業員数に基づいて解雇給付を測定しています。

(16) 政府補助金

政府補助金は、当社グループが補助金交付のための付帯条件を満たし、かつ補助金を受領するという合理的な保証が得られた時に公正価値で認識しております。

収益に関する政府補助金は、補助金で補償することを意図している関連コストを費用として認識する期間にわたって、定期的に純損益にて認識しております。

資産に関する政府補助金は、繰延収益として認識し、関連資産の耐用年数にわたって、定期的に純損益にて認識しております。

(17) 株式に基づく報酬

当社は、持分決済型の株式に基づく報酬制度として、ストックオプション制度及び譲渡制限付株式報酬制度を採用しております。

譲渡制限付株式報酬は、付与日における公正価値を測定し、付与日から権利確定期間にわたって費用として認識し、同額を資本の増加として認識しております。譲渡制限付株式報酬の公正価値は、付与した当社株式の公正価値を参照して測定しております。

(18) 収益

当社グループでは、IFRS第9号「金融商品」に基づく利息及び配当収益等を除き、以下の5ステップを用いることにより収益を認識しております。

ステップ1：顧客との契約を識別する。

ステップ2：契約における履行義務を識別する。

ステップ3：取引価格を算定する。

ステップ4：取引価格を契約における履行義務に配分する。

ステップ5：履行義務の充足時に（又は充足するにつれて）収益を認識する。

一時点で充足される履行義務

当社グループは、婦人服、紳士服、雑貨などの直営店販売、EC販売及び卸売販売を主な事業としており、このような商品販売につきましては、主に商品の引渡時点において顧客が当該商品に対する支配を獲得することから、履行義務が充足されると判断しており、当該商品の引渡時点で収益を認識しております。

収益は顧客への財の移転と交換に企業が権利を得ると見込んでいる対価の金額で認識しており、値引、割戻し及び消費税等の税金を控除後の金額で測定しております。また、販売時にポイントを付与するカスタマー・ロイヤリティ・プログラムによる物品の販売については、将来の解約等による失効部分を反映したポイントの見積利用率を考慮して算定された交換される特典の独立販売価格を基礎として取引価格の配分を行い、顧客がポイントを使用し、財またはサービスの支配を獲得した時点で、履行義務を充足したと考えられるため、当該時点において、収益を認識しております。

#### 一定期間にわたり充足される履行義務

当社グループは次の要件のいずれかに該当する場合は、製品又は役務に対する支配が一定期間にわたり移転するため、一定期間にわたり履行義務を充足し収益を認識しています。

- ・顧客が履行によって提供される便益を、履行するにつれて同時に受け取って消費する
- ・履行が、資産を創出するか又は増価させ、顧客が当該資産の創出又は増価について支配する
- ・履行が、他に転用できる資産を創出せず、かつ現在までに完了した履行に対する支払を受ける強制可能な権利を有している

デジタルソリューションなどのサービス提供については顧客に対して一定期間にわたり、サービスを提供する義務を負っており、当該履行義務は一定の期間にわたり充足されると判断していることから、サービスの提供に応じて収益を認識しております。

#### 代理人取引

当社グループが当事者として取引を行っている場合には、顧客から受け取る対価の総額で収益を表示しております。当社グループが第三者のために代理人として取引を行っている場合には、顧客から受け取る対価の総額から第三者のために回収した金額を差し引いた手数料の額で収益を表示しております。

当社グループが当事者として取引を行っているか、代理人として取引を行っているかの判定にあたっては、次の指標を考慮しております。

- ・当社グループが、特定された財又はサービスを提供する約束の履行に対する主たる責任を有しているか
- ・特定された財又はサービスが顧客に移転する前、または顧客への支配の移転の後に、当社グループが在庫リスクを有しているか
- ・特定された財又はサービスの価格の設定について当社グループに裁量権があるか

デジタル事業のEコマース売上については、代理店販売の性質をもつEC販売であり、当社グループは、EC販売の売上高に応じて契約等で定められた料率に基づいて手数料を受け取るのみであり、価格決定権は無く、また、EC販売を行うプラットフォームを提供するのみであるため、当該財またはサービスについて、顧客に移転される前に、当社グループが当該財またはサービスを支配しておりません。そのため、当社グループは代理人として位置付けられることから、純額で表示しております。

#### (19) 金融収益及び金融費用

受取利息及び配当金、支払利息、金融手数料及びヘッジ手段から生じる損益から構成されております。受取利息、支払利息及び金融手数料は発生時に認識し、配当金は当社及び連結子会社の権利が確定した日に認識しております。

#### (20) 法人所得税等

純損益に計上される法人所得税は当期法人所得税及び繰延法人所得税から構成されております。ただし、その他の包括利益又は資本で直接認識される項目に係る法人所得税は、その他の包括利益または資本で直接認識しております。

法人所得税は、当社及び子会社が事業を行い、課税所得を生成している国において、連結会計年度末日で施行または実質的に施行されている税法に基づき算定しております。

繰延税金資産及び繰延税金負債は、資産負債法により、資産及び負債の税務基準額と連結財政状態計算書の帳簿価額との間に生じる一時差異に対して認識しております。繰延税金資産及び繰延税金負債の算定には、連結会計年度末日までに施行又は実質的に施行されており、関連する繰延税金資産が実現する期又は繰延税金負債が決済される期において適用されると予想される法定実効税率を使用しております。

繰延税金資産は、未使用の税務上の繰越欠損金及び将来減算一時差異のうち、将来の課税所得に対して利用できる可能性が高い範囲内においてのみ認識しております。繰延税金負債は原則としてすべての将来加算一時差異について認識しております。また、子会社、関連会社および共同支配企業に対する投資に関連する将来加算一時差異については、原則として繰延税金負債を認識しますが、当社が一時差異を解消する時期をコントロールでき、かつ予測可能な将来にその差異が解消されない可能性が高い場合には、並びに、のれんの当初認識により生じる将来加算一時差異には、繰延税金負債を認識していません。

なお、当社及び一部の国内連結子会社は、グループ通算制度を適用しております。

(21) 1株当たり利益

1株当たり利益は、親会社の普通株主に帰属する損益を、その期間の自己株式を調整した発行済普通株式の加重平均株式数で除して計算しております。希薄化後1株当たり利益は、希薄化効果を有する全ての潜在株式の影響を調整して計算しております。

(22) 配当金

会社の株主への支払配当金は、会社の株主による承認が行われた期間に負債として認識しております。

4. 重要な会計上の見積り及び判断

指定国際会計基準に準拠した連結財務諸表の作成において、経営者は会計方針の適用並びに資産、負債、収益及び費用の金額に影響を及ぼす判断、見積り、仮定の設定を行うことが義務付けられており、実際の結果は、これらの見積りとは異なる場合があります。

見積り及びその基礎となる仮定は継続して見直しております。会計上の見積りの変更による影響は、見積りが変更された会計期間及び影響を受ける将来の会計期間において認識されます。

経営者が行った連結財務諸表の金額に重要な影響を与える判断及び見積りは以下のとおりであります。

- ・棚卸資産の評価（「連結財務諸表注記 3. 重要性がある会計方針 (6) 棚卸資産」及び「連結財務諸表注記 10. 棚卸資産」）
- ・のれんの減損（「連結財務諸表注記 3. 重要性がある会計方針 (10) 資産の減損」及び「連結財務諸表注記 13. 無形資産」）
- ・引当金の会計処理と評価（「連結財務諸表注記 3. 重要性がある会計方針 (12) 引当金」、「連結財務諸表注記 22. 引当金」）
- ・繰延税金資産の回収可能性（「連結財務諸表注記 3. 重要性がある会計方針 (20) 法人所得税等」及び「連結財務諸表注記 16. 法人所得税」）

当社グループは、上記の仮定に基づき、連結財務諸表の計上額を算定しております。

現在の状況及び入手可能な情報に基づき、合理的と考えられる見積り及び判断を行っておりますが、実際の結果はこれらの見積りと異なる場合があります。

5. 未適用の新基準

連結財務諸表の承認日までに新設又は改訂が公表された基準書及び解釈指針のうち、当社グループが適用していない主なものは以下のとおりです。IFRS第18号の適用による当社グループへの影響は検討中であります。

| IFRS     |                | 強制適用時期<br>(以降開始年度) | 当社グループ<br>適用時期 | 新設・改訂の概要   |
|----------|----------------|--------------------|----------------|--|
| IFRS第18号 | 財務諸表における表示及び開示 | 2027年1月1日          | 2027年2月期       | 損益計算書における比較可能性の改善、経営者が定義した業績指標の透明性の向上、財務諸表における情報のより有用なグルーピング |



## 6. セグメント情報

### (1) 報告セグメントの概要

事業セグメントは、最高経営意思決定者に提出される内部報告と整合した方法で報告されています。最高経営意思決定者は、事業セグメントの資源配分及び業績評価について責任を負います。当社グループでは戦略的意思決定を行う取締役会が最高経営意思決定者と位置付けられています。

当社グループは、「ブランド事業」、「デジタル事業」、「プラットフォーム事業」および「共通部門」の4区分を報告セグメントとしております。

なお、2024年3月1日付の組織再編により、(株)ワールドインダストリーファブリック、(株)ワールドインダストリーニット、(株)センワ及び(株)フレンチブルーがプラットフォーム事業からブランド事業に異動したため、前連結会計年度のセグメント情報は、当該組織再編後の報告セグメントの区分に基づき作成したものを開示しております。

### (2) セグメント収益及び業績

当社グループの報告セグメントによる収益及び業績は以下のとおりであります。

なお、セグメント間の売上収益の取引条件は連結会計年度毎に決定しております。

報告セグメントの会計方針は、注記3. 重要性がある会計方針で記載している当社グループの会計方針と同一であります。

前連結会計年度（自 2023年4月1日 至 2024年2月29日）

（単位：百万円）

|                   | 報告セグメント    |            |                    |              |         | 調整額<br>(注2) | 合計      |
|-------------------|------------|------------|--------------------|--------------|---------|-------------|---------|
|                   | ブランド<br>事業 | デジタル<br>事業 | プラット<br>フォーム<br>事業 | 共通部門<br>(注1) | 計       |             |         |
| 売上収益              |            |            |                    |              |         |             |         |
| 外部収益              | 173,137    | 11,779     | 17,276             | 150          | 202,342 | -           | 202,342 |
| セグメント間収益          | 6,877      | 17,869     | 51,370             | 6,770        | 82,886  | 82,886      | -       |
| 計                 | 180,014    | 29,648     | 68,646             | 6,920        | 285,228 | 82,886      | 202,342 |
| セグメント利益（注3）       | 9,552      | 1,761      | 694                | 1,632        | 13,640  | 70          | 13,569  |
| 減損損失              | 317        | 26         | 414                | -            | 756     | -           | 756     |
| その他の収益・費用（純額）（注4） | 538        | 619        | 500                | 153          | 810     | 0           | 810     |
| 営業利益（損失）          | 8,698      | 1,116      | 780                | 1,480        | 12,074  | 70          | 12,004  |
| 金融収益              | -          | -          | -                  | -            | -       | -           | 24      |
| 金融費用              | -          | -          | -                  | -            | -       | -           | 841     |
| 税引前当期利益           | -          | -          | -                  | -            | -       | -           | 11,186  |
| その他の項目            |            |            |                    |              |         |             |         |
| 減価償却費及び償却費        | 10,247     | 3,489      | 502                | 1,441        | 15,680  | -           | 15,680  |

（注1） 共通部門においては、当社グループの子会社に対して経営管理・指導を行うことによって得られる経営指導料等を収入としてホールディングスのスタッフ等の費用をまかなうコーポレート関連業務を含んでおります。

（注2） セグメント利益の調整額は、主にセグメント間取引消去及び各報告セグメントに配分していない費用が含まれております。

（注3） セグメント利益は、売上収益から売上原価、販売費及び一般管理費を控除しております。

（注4） その他の収益・費用（純額）の中には、持分法による投資損失が 274百万円含まれています。内訳は、ブランド事業が 218百万円、デジタル事業が 56百万円であります。

当連結会計年度（自 2024年 3月 1日 至 2025年 2月28日）

（単位：百万円）

|                   | 報告セグメント    |            |                    |              |         | 調整額<br>(注2) | 合計      |
|-------------------|------------|------------|--------------------|--------------|---------|-------------|---------|
|                   | ブランド<br>事業 | デジタル<br>事業 | プラット<br>フォーム<br>事業 | 共通部門<br>(注1) | 計       |             |         |
| 売上収益              |            |            |                    |              |         |             |         |
| 外部収益              | 190,637    | 14,454     | 20,422             | 145          | 225,658 | -           | 225,658 |
| セグメント間収益          | 8,256      | 18,082     | 54,030             | 9,902        | 90,270  | 90,270      | -       |
| 計                 | 198,893    | 32,536     | 74,452             | 10,047       | 315,928 | 90,270      | 225,658 |
| セグメント利益（注3）       | 11,057     | 2,619      | 1,829              | 1,485        | 16,991  | 22          | 17,013  |
| 減損損失              | 973        | 169        | 19                 | 759          | 1,920   | -           | 1,920   |
| その他の収益・費用（純額）（注4） | 800        | 164        | 4,938              | 1,869        | 2,433   | 730         | 1,703   |
| 営業利益（損失）          | 9,285      | 2,614      | 6,748              | 1,143        | 17,504  | 708         | 16,796  |
| 金融収益              | -          | -          | -                  | -            | -       | -           | 99      |
| 金融費用              | -          | -          | -                  | -            | -       | -           | 1,389   |
| 税引前当期利益           | -          | -          | -                  | -            | -       | -           | 15,506  |
| その他の項目            |            |            |                    |              |         |             |         |
| 減価償却費及び償却費        | 11,354     | 4,468      | 586                | 1,695        | 18,103  | -           | 18,103  |

（注1） 共通部門においては、当社グループの子会社に対して経営管理・指導を行うことによって得られる経営指導料等を収入としてホールディングスのスタッフ等の費用をまかなうコーポレート関連業務を含んでおります。

（注2） セグメント利益の調整額は、主にセグメント間取引消去及び各報告セグメントに配分していない費用が含まれております。

（注3） セグメント利益は、売上収益から売上原価、販売費及び一般管理費を控除しております。

（注4） その他の収益・費用（純額）の中には、持分法による投資損益が 301百万円含まれています。内訳は、ブランド事業が 343百万円、デジタル事業が42百万円であります。

### （3）製品及びサービスに関する情報

単一の製品・サービスの区分の外部顧客への売上収益が連結損益計算書の売上収益の大部分を占めるため、記載を省略しております。

### （4）地域別に関する情報

外部顧客への売上収益

本邦の外部顧客への売上収益が連結損益計算書の売上収益の大部分を占めるため、記載を省略しております。

非流動資産

本邦に所在している非流動資産の金額が連結財政状態計算書の非流動資産の金額の大部分を占めるため、記載を省略しております。

### （5）主要な顧客に関する情報

外部顧客への売上収益のうち、連結損益計算書の売上収益の10%以上を占める相手先がないため、記載を省略しております。

## 7．企業結合

前連結会計年度（自 2023年 4月 1日 至 2024年 2月29日）

該当事項はありません。

当連結会計年度（自 2024年 3月 1日 至 2025年 2月28日）

当社は、2024年11月28日開催の取締役会の決議に基づき、2025年2月28日に三菱商事ファッション(株)（現・エムシーファッション(株)）の普通株式44,233株を現金9,325百万円にて取得しました。これにより、三菱商事ファッション(株)（現・エムシーファッション(株)）及び同社の子会社は当社の連結子会社となりました。

(1) 企業結合の概要

被取得企業の名称及びその事業の内容

被取得企業の名称 三菱商事ファッション(株) (現・エムシーファッション(株))

事業の内容 衣料品・雑貨・靴等の製造販売、並びにこれらの営業・生産進捗管理・受渡事務処理  
業務の受託、付帯するサービス、システム等の提供販売

なお、同社の子会社3社も同時に取得いたしました。

取得日

2025年2月28日

取得した議決権付資本持分の割合

100.00%

企業結合を行った主な理由

当社は、「世界に唯一無二のファッション・エコシステム」の構築に向けて更なる事業基盤の拡充を目指しているなか、中・長期的にはファッションビジネスの付加価値の源泉が川上へと移行することを見込んでおります。

今回、三菱商事ファッション(株)が有する素材・製品調達力をはじめ、受発注データや生産・物流データ連携等のシステム、長年の取引関係に裏付けされた生産背景や顧客基盤、グローバルな人材を活用することで、当社のアパレル・雑貨バリューチェーンの川上領域の企画・開発・生産・物流のリソースやノウハウの拡充、ひいては当社が目指す問題解決型プラットフォーム外販戦略の推進への貢献が見込まれることから、本株式取得の決定に至りました。

被取得企業の支配の獲得方法

現金を対価とする株式取得

(2) 取得日現在における支払対価、取得資産及び引受負債の公正価値

|                     | (単位：百万円)<br>金額 |
|---------------------|----------------|
| 支払対価の公正価値           | 9,325          |
| 既保有持分の公正価値          | -              |
| 合計                  | 9,325          |
| 取得資産及び引受負債の公正価値     |                |
| 現金及び現金同等物等          | 4,063          |
| 売上債権及びその他の債権        | 23,141         |
| 棚卸資産                | 1,604          |
| 有形固定資産              | 369            |
| 使用権資産               | 4,560          |
| 無形資産                | 508            |
| 繰延税金資産              | 476            |
| その他の資産              | 6,370          |
| 仕入債務及びその他の債務        | 11,063         |
| 借入金                 | 6,500          |
| 引当金                 | 118            |
| 退職給付に係る負債           | 346            |
| リース負債               | 8,038          |
| その他の負債              | 796            |
| 取得資産及び引受負債の公正価値（純額） | 14,230         |
| 負ののれん発生益（注）         | 4,905          |

（注）取得した資産及び引き受けた負債について、企業結合に伴い公正価値で測定し支払対価と比較した結果、発生した負ののれん発生益を連結損益計算書の「その他の収益」に計上しております。

なお、当企業結合に係る取得関連費用280百万円は、当連結会計年度の「販売費及び一般管理費」として費用処理しております。

(3) 取得した売上債権及びその他の債権の公正価値

取得した売上債権及びその他の債権の公正価値について、契約上の未収金額は23,141百万円であり、回収不能と見込まれるものはありません。

(4) 取得に伴うキャッシュ・フロー

|                           | (単位：百万円)<br>金額 |
|---------------------------|----------------|
| 取得により支出した現金及び現金同等物        | 9,325          |
| 取得時に被取得会社が保有していた現金及び現金同等物 | 4,063          |
| 子会社の取得による支出               | 5,262          |

(5) 業績に与える影響

当社グループの連結損益計算書には、取得日以降に三菱商事ファッション(株)（現・エムシーファッション(株)）及び同社の子会社3社から生じた売上収益及び当期利益はありません。

当該企業結合が期首に実施されたと仮定した場合、当連結会計年度における当社グループの売上収益及び当期利益は、それぞれ289,646百万円及び13,818百万円であったと算定されます。なお、当該数値はPwC Japan有限責任監査法人の監査を受けておりません。

## 8. 現金及び現金同等物

(単位：百万円)

|        | 前連結会計年度<br>(2024年2月29日) | 当連結会計年度<br>(2025年2月28日) |
|--------|-------------------------|-------------------------|
| 現金及び預金 | 20,848                  | 21,748                  |
| 合計     | 20,848                  | 21,748                  |

## 9. 売上債権及びその他の債権

(単位：百万円)

|           | 前連結会計年度<br>(2024年2月29日) | 当連結会計年度<br>(2025年2月28日) |
|-----------|-------------------------|-------------------------|
| 受取手形及び売掛金 | 16,006                  | 37,023                  |
| 未収金       | 1,948                   | 1,976                   |
| 貸倒引当金     | 17                      | 216                     |
| 合計        | 17,937                  | 38,782                  |

## 10. 棚卸資産

(単位：百万円)

|            | 前連結会計年度<br>(2024年2月29日) | 当連結会計年度<br>(2025年2月28日) |
|------------|-------------------------|-------------------------|
| 商品         | 25,369                  | 27,017                  |
| その他        | 806                     | 738                     |
| 合計         | 26,175                  | 27,756                  |
| 評価損計上額(注2) | 1,986                   | 2,195                   |

(注1) 当社グループは小売業であり、「売上原価」の大部分は期中に費用として認識された棚卸資産であります。

(注2) 評価損の金額は、売上原価に計上しております。

正味実現可能価額が取得原価より下落している場合には、当該正味実現可能価額で測定し、取得原価との差額を棚卸資産の評価損として認識しております。

正味実現可能価額における見積売価は、将来の不確実な経済条件の変動の結果によって影響を受ける可能性があり、前提とした条件が変化した場合には正味実現可能価額の算定結果が異なる可能性があります。当連結会計年度末で入手可能な情報に基づき、翌連結会計年度においてもその影響が継続するものと仮定して、棚卸資産の評価の見積りを行っております。

## 11. その他の資産

(単位：百万円)

|           | 前連結会計年度<br>(2024年2月29日) | 当連結会計年度<br>(2025年2月28日) |
|-----------|-------------------------|-------------------------|
| 前払費用      | 649                     | 872                     |
| その他       | 513                     | 811                     |
| その他の流動資産  | 1,163                   | 1,684                   |
| 退職給付に係る資産 | 395                     | 562                     |
| その他       | 491                     | 143                     |
| その他の非流動資産 | 886                     | 705                     |

12. 有形固定資産

(1) 増減表

前連結会計年度(2024年2月29日)

(単位:百万円)

|                      | 土地     | 建物及び構築物 | 工具、器具及び備品 | その他   | 合計     |
|----------------------|--------|---------|-----------|-------|--------|
| 2023年4月1日現在          |        |         |           |       |        |
| 取得原価                 | 24,119 | 33,177  | 2,962     | 5,446 | 65,705 |
| 減価償却累計額<br>及び減損損失累計額 | -      | 22,041  | 2,490     | 3,087 | 27,618 |
| 帳簿価額 - 純額            | 24,119 | 11,137  | 472       | 2,359 | 38,087 |
| 2024年2月期             |        |         |           |       |        |
| 期首帳簿価額               | 24,119 | 11,137  | 472       | 2,359 | 38,087 |
| 取得                   | -      | 898     | 192       | 722   | 1,812  |
| 売却または除却              | -      | 171     | 5         | 122   | 298    |
| 減価償却費                | -      | 1,625   | 143       | 310   | 2,079  |
| 減損損失                 | -      | 154     | 7         | 26    | 186    |
| 連結除外に伴う減少            | -      | 9       | 1         | 6     | 15     |
| 外貨換算差額               | -      | 0       | 3         | 0     | 3      |
| 期末帳簿価額 - 純額          | 24,119 | 10,075  | 511       | 2,618 | 37,324 |
| 2024年2月29日現在         |        |         |           |       |        |
| 取得原価                 | 24,119 | 34,032  | 3,047     | 5,824 | 67,023 |
| 減価償却累計額<br>及び減損損失累計額 | -      | 23,956  | 2,536     | 3,207 | 29,699 |
| 期末帳簿価額 - 純額          | 24,119 | 10,075  | 511       | 2,618 | 37,324 |

当連結会計年度（2025年2月28日）

（単位：百万円）

|                      | 土地     | 建物及び構築物 | 工具、器具及び備品 | その他   | 合計     |
|----------------------|--------|---------|-----------|-------|--------|
| 2024年3月1日現在          |        |         |           |       |        |
| 取得原価                 | 24,119 | 34,032  | 3,047     | 5,824 | 67,023 |
| 減価償却累計額<br>及び減損損失累計額 | -      | 23,956  | 2,536     | 3,207 | 29,699 |
| 帳簿価額 - 純額            | 24,119 | 10,075  | 511       | 2,618 | 37,324 |
| 2025年2月期             |        |         |           |       |        |
| 期首帳簿価額               | 24,119 | 10,075  | 511       | 2,618 | 37,324 |
| 取得                   | -      | 2,232   | 334       | 704   | 3,270  |
| 企業結合による取得            | -      | 365     | 127       | 31    | 523    |
| 売却または除却              | 96     | 165     | 1         | 274   | 536    |
| 減価償却費                | -      | 1,601   | 189       | 313   | 2,103  |
| 減損損失                 | 16     | 357     | 8         | 27    | 408    |
| 連結除外に伴う減少            | -      | 53      | 10        | 2,560 | 2,622  |
| 外貨換算差額               | -      | 0       | 3         | 0     | 3      |
| 期末帳簿価額 - 純額          | 24,007 | 10,496  | 762       | 179   | 35,445 |
| 2025年2月28日現在         |        |         |           |       |        |
| 取得原価                 | 24,007 | 35,963  | 3,851     | 1,552 | 65,373 |
| 減価償却累計額<br>及び減損損失累計額 | -      | 25,467  | 3,088     | 1,373 | 29,928 |
| 期末帳簿価額 - 純額          | 24,007 | 10,496  | 762       | 179   | 35,445 |

- （注1） 償却対象の有形固定資産の減価償却費は、連結損益計算書の売上原価、販売費及び一般管理費に計上しております。また、減損損失の金額は、連結損益計算書のその他の費用に計上しております。
- （注2） 当連結会計年度末において、借入金の担保として提供されている有形固定資産の帳簿価額は、22,479百万円（前連結会計年度末は22,679百万円）であります。
- （注3） 各有形固定資産の「取得」の金額は、「その他」に含めております建設仮勘定から振り替えられた金額を含めて表示しております。



## (2) 減損損失

有形固定資産については、概ね独立したキャッシュ・インフローを生成させる最小の資金生成単位として継続的に収支の把握を行っている管理会計上の区分を基礎として資産のグルーピングを行っており、収益性の低下に伴い一部の資金生成単位にて減損損失を計上しています。

各資金生成単位の営業損益が継続してマイナス、または、資産の市場価値が帳簿価額より著しく下落している等、減損の兆候が認められる資金生成単位について減損テストを行い、回収可能価額が帳簿価額を下回った場合に、減損損失を認識しています。資金生成単位の回収可能価額は、主に経営者によって承認された事業計画を基礎とした将来キャッシュ・フローの見積額を現在価値に割り引いた使用価値に基づいています。

なお、減損損失の金額は、連結損益計算書のその他の費用に計上しております。

前連結会計年度（自 2023年4月1日 至 2024年2月29日）

（単位：百万円）

| 事業セグメント    | 科目        | 金額  |
|------------|-----------|-----|
| ブランド事業     | 建物及び構築物   | 148 |
|            | 工具、器具及び備品 | 7   |
| デジタル事業     | その他       | 26  |
| プラットフォーム事業 | 建物及び構築物   | 6   |
| 合計         |           | 186 |

当連結会計年度（自 2024年3月1日 至 2025年2月28日）

（単位：百万円）

| 事業セグメント    | 科目        | 金額  |
|------------|-----------|-----|
| ブランド事業     | 建物及び構築物   | 349 |
|            | 工具、器具及び備品 | 8   |
| デジタル事業     | 建物及び構築物   | 7   |
|            | 工具、器具及び備品 | 0   |
|            | その他       | 27  |
| プラットフォーム事業 | 土地        | 16  |
|            | 建物及び構築物   | 2   |
| 合計         |           | 408 |

13. 無形資産

(1) 増減表

前連結会計年度(2024年2月29日)

(単位:百万円)

|                    | のれん    | ソフトウェア | その他    | 合計      |
|--------------------|--------|--------|--------|---------|
| 2023年4月1日現在        |        |        |        |         |
| 取得原価               | 70,006 | 12,921 | 15,363 | 98,290  |
| 償却累計額<br>及び減損損失累計額 | 9,287  | 4,327  | 308    | 13,923  |
| 帳簿価額 - 純額          | 60,719 | 8,594  | 15,054 | 84,367  |
| 2024年2月期           |        |        |        |         |
| 期首帳簿価額             | 60,719 | 8,594  | 15,054 | 84,367  |
| 取得                 | -      | 2,182  | 484    | 2,666   |
| 処分                 | -      | 439    | 26     | 465     |
| 償却費                | -      | 1,627  | 573    | 2,200   |
| 減損損失               | 402    | -      | 15     | 417     |
| 連結除外に伴う減少          | -      | 0      | -      | 0       |
| 外貨換算差額             | -      | 0      | 98     | 98      |
| その他                | -      | 325    | 325    | -       |
| 期末帳簿価額 - 純額        | 60,317 | 9,036  | 14,697 | 84,049  |
| 2024年2月29日現在       |        |        |        |         |
| 取得原価               | 70,006 | 14,046 | 16,757 | 100,809 |
| 償却累計額<br>及び減損損失累計額 | 9,690  | 5,011  | 2,060  | 16,760  |
| 期末帳簿価額 - 純額        | 60,317 | 9,036  | 14,697 | 84,049  |

当連結会計年度（2025年2月28日）

|                    | (単位：百万円) |        |        |         |
|--------------------|----------|--------|--------|---------|
|                    | のれん      | ソフトウェア | その他    | 合計      |
| 2024年3月1日現在        |          |        |        |         |
| 取得原価               | 70,006   | 14,046 | 16,757 | 100,809 |
| 償却累計額<br>及び減損損失累計額 | 9,690    | 5,011  | 2,060  | 16,760  |
| 帳簿価額 - 純額          | 60,317   | 9,036  | 14,697 | 84,049  |
| 2025年2月期           |          |        |        |         |
| 期首帳簿価額             | 60,317   | 9,036  | 14,697 | 84,049  |
| 取得                 | -        | 1,563  | 152    | 1,715   |
| 企業結合による取得          | 521      | 514    | 49     | 1,085   |
| 処分                 | 0        | 855    | 31     | 886     |
| 償却費                | -        | 1,966  | 509    | 2,475   |
| 減損損失               | 194      | -      | 767    | 961     |
| 連結除外に伴う減少          | 3,468    | 0      | 30     | 3,498   |
| 外貨換算差額             | -        | 0      | 5      | 5       |
| その他                | -        | -      | -      | -       |
| 期末帳簿価額 - 純額        | 57,176   | 8,292  | 13,556 | 79,024  |
| 2025年2月28日現在       |          |        |        |         |
| 取得原価               | 67,060   | 16,193 | 16,683 | 99,935  |
| 償却累計額<br>及び減損損失累計額 | 9,883    | 7,901  | 3,127  | 20,911  |
| 期末帳簿価額 - 純額        | 57,176   | 8,292  | 13,556 | 79,024  |

- (注1) 償却対象の無形資産償却費は、連結損益計算書の売上原価、販売費及び一般管理費に計上しております。また、減損損失の金額は、連結損益計算書のその他の費用に計上しております。
- (注2) 当連結会計年度のソフトウェアの残高にはソフトウェア仮勘定が1,355百万円（前連結会計年度末は2,283百万円）含まれております。
- (注3) 無形資産のうち耐用年数を確定できない資産の金額は、以下のとおりであります。また、主な内容は商標権であり、事業が継続する限り存続するため、耐用年数を確定できないものと判断しております。

|                      | (単位：百万円)                |                         |
|----------------------|-------------------------|-------------------------|
|                      | 前連結会計年度<br>(2024年2月29日) | 当連結会計年度<br>(2025年2月28日) |
| 無形資産のうち耐用年数を確定できない資産 | 12,706                  | 12,707                  |

## (2) のれん及び耐用年数を確定できない無形資産の減損テスト

## 資金生成単位又は資金生成単位グループ

当社グループののれん及び耐用年数を確定できない無形資産の資金生成単位又は資金生成単位グループのうち各連結会計年度において重要なものの帳簿価額は、以下のとおりであります。

(単位：百万円)

|                       | 前連結会計年度<br>(2024年2月29日) | 当連結会計年度<br>(2025年2月28日) |
|-----------------------|-------------------------|-------------------------|
| (株)フィールズインターナショナル     | 14,823                  | 14,823                  |
| (株)エクスプローラーズトーキョー     | 5,624                   | 5,624                   |
| (株)アルカスインターナショナル (注)  | 16,948                  | 16,948                  |
| (株)ライフスタイルイノベーション (注) | 3,964                   | 4,442                   |
| (株)アスプルンド             | 2,298                   | 2,298                   |
| (株)ファッション・コ・ラボ        | 6,353                   | 6,353                   |
| (株)ファッションクロス          | 478                     | -                       |
| ラクサス・テクノロジーズ(株)       | 3,468                   | -                       |
| (株)ティンパンアレイ           | 3,267                   | 3,267                   |
| (株)ナルミヤ・インターナショナル     | 10,783                  | 10,783                  |
| (株)ストラスブルゴ            | 2,282                   | 2,282                   |
| その他                   | 2,735                   | 3,063                   |
| 合計                    | 73,023                  | 69,883                  |

(注) 当連結会計年度以前に実施した当社グループ内の組織再編により、(株)アルカスインターナショナルには、アルカスインターナショナルに係る12,058百万円及びスタイルフォースに係る4,890百万円が含まれており、また、(株)ライフスタイルイノベーションには、ワンズテラスに係る2,172百万円、212キッチンストアに係る1,792百万円及び(株)ファッションクロスに係る478百万円が含まれております。

当社グループは、のれん及び耐用年数を確定できない無形資産の減損テストにおいて、原則として各社を資金生成単位又は資金生成単位グループとし、企業結合のシナジーから便益を得ることが期待されるものに対して、のれんを配分しております。なお、資金生成単位とは、他の資産または資産グループからのキャッシュ・インフローとは概ね独立したキャッシュ・インフローを生成させるものとして識別される、資産グループの最小単位となっております。

のれん及び耐用年数を確定できない無形資産について、每期及び減損の兆候が存在する場合にはその都度、のれんは資金生成単位又は資金生成単位グループごとに、耐用年数を確定できない無形資産は、個別に又は資金生成単位又は資金生成単位グループごとに減損テストを実施しております。のれん及び耐用年数を確定できない無形資産の減損テストにおける回収可能価額は、使用価値に基づき算定しております。

使用価値は、資金生成単位又は資金生成単位グループから生ずると見込まれる将来キャッシュ・フローの見積額を現在価値に割り引いて算出しております。

減損テストの結果、のれん及び耐用年数を確定できない無形資産で計上した減損損失は以下のとおりであります。

前連結会計年度(自 2023年4月1日 至 2024年2月29日)

| 事業セグメント    | 資金生成単位<br>又は資金生成単位グループ | 金額(百万円) |
|------------|------------------------|---------|
| プラットフォーム事業 | (株)ワールドアンバー            | 402     |
| 合計         |                        | 402     |

当連結会計年度(自 2024年3月1日 至 2025年2月28日)

| 事業セグメント | 資金生成単位<br>又は資金生成単位グループ | 金額(百万円) |
|---------|------------------------|---------|
| ブランド事業  | (株)T&L                 | 69      |
| デジタル事業  | (株)OpenFashion         | 125     |
| 合計      |                        | 194     |

使用価値に用いられた主要な仮定

資金生成単位又は資金生成単位グループの使用価値の計算に大きく影響を与える仮定は、以下のとおりであります。

- (a) 経営者が将来キャッシュ・フローを予測した期間（事業計画に基づく3年間）
- (b) 継続価値の算定にあたって適用した成長率
- (c) キャッシュ・フロー予測に適用した税引前割引率

(a)～(c)に関する詳細は、以下のとおりであります。

(a) 経営者が将来キャッシュ・フローを予測した期間（事業計画に基づく3年間）

のれんの減損テストにおける回収可能価額は、使用価値に基づいて算定しております。

将来キャッシュ・フローの見積もりのための基礎として用いるキャッシュ・フローの予測は、経営者によって承認された直近の事業計画を用いております。

また経営者によって承認された事業計画の前提として、店舗売上については、事業環境を踏まえた出退店計画に基づいて策定しております。

EC売上については、EC売上を成長させるための販売促進施策やシステム投資等に基づいて策定しております。

(b) 継続価値の算定にあたって適用した成長率

事業計画が対象とする期間を超える期間（4年目以降）については、継続価値の算定をしております。継続価値の算定には、予測成長率を0.8%（前連結会計年度：0.8%）としております。

資金生成単位又は資金生成単位グループにおける事業計画が対象としている期間を超える期間のキャッシュ・フローを予測するために用いられた成長率は、資金生成単位又は資金生成単位グループの属する国、産業の状況を勘案して決定した成長率を用いており、資金生成単位又は資金生成単位グループが活動する産業の長期平均成長率を超えておりません。

なお、使用価値を算定する際、成長率は、割引率に反映する方法を採用しております。

(c) キャッシュ・フロー予測に適用した税引前割引率

使用価値の算出に用いた税引前の割引率は以下のとおりであります。

|                   | 税引前割引率（％）               |                         |
|-------------------|-------------------------|-------------------------|
|                   | 前連結会計年度<br>(2024年2月29日) | 当連結会計年度<br>(2025年2月28日) |
| (株)フィールズインターナショナル | 10.3                    | 10.3                    |
| (株)エクスプローラーズトーキョー | 10.3                    | 10.3                    |
| (株)アルカスインターナショナル  | 9.3                     | 9.3                     |
| (株)スタイルフォース       | 9.3                     | 9.3                     |
| (株)ライフスタイルイノベーション | 9.0                     | 9.0                     |
| (株)アスブルンド         | 9.0                     | 9.0                     |
| (株)ファッション・コ・ラボ    | 9.8                     | 9.8                     |
| (株)ファッションクロス      | 9.0                     | 9.0                     |
| ラクサス・テクノロジーズ(株)   | 10.1                    | -                       |
| (株)ティンパンアレイ       | 9.0                     | 9.0                     |
| (株)ナルミヤ・インターナショナル | 14.1                    | 14.1                    |
| その他               | 10.3                    | 10.3                    |

## 感応度分析

当連結会計年度において、減損テストに用いた割引率（税引前）が1.0%上昇した場合に発生する減損損失は以下のとおりであります。なお、成長率は、割引率に反映する方法を採用しているため、感応度分析においては割引率のみを対象としております。

（単位：百万円）

|                   | 前連結会計年度<br>(2024年2月29日) | 当連結会計年度<br>(2025年2月28日) |
|-------------------|-------------------------|-------------------------|
| (株)アルカスインターナショナル  | 207                     | -                       |
| (株)ライフスタイルイノベーション | 88                      | -                       |
| その他               | -                       | 165                     |

当連結会計年度において、上記以外ののれんを配分した資金生成単位又は資金生成単位グループにおいては、回収可能価額が帳簿価額を上回っており、減損テストに用いた主要な仮定が合理的に予測可能な範囲で変動があった場合にも、重要な減損損失が発生する可能性は低いと判断しております。

## (3) のれん及び耐用年数を確定できない無形資産以外の無形資産の減損

資金生成単位又は資金生成単位グループの回収可能価額は、主に使用価値の算定に基づいて決定しています。使用価値に用いられた主要な仮定については、前記「(2) のれん及び耐用年数を確定できない無形資産の減損テスト 使用価値に用いられた主要な仮定」に記載しております。

前連結会計年度（自 2023年4月1日 至 2024年2月29日）

重要な減損損失はありません。

当連結会計年度（自 2024年3月1日 至 2025年2月28日）

重要な減損損失はありません。

## 14. 減損損失

減損テストの結果、資産の回収可能価額が帳簿価額を下回った場合に、減損損失を認識しております。

減損損失およびその後の戻入れをした資産の種類別内訳は次のとおりです。

（単位：百万円）

|           | 前連結会計年度<br>(自 2023年4月1日<br>至 2024年2月29日) |     | 当連結会計年度<br>(自 2024年3月1日<br>至 2025年2月28日) |     |
|-----------|--|-----|--|-----|
|           | 減損損失                                     | 戻入れ | 減損損失                                     | 戻入れ |
| 有形固定資産    |  |     |  |     |
| 建物及び構築物   | 154                                      | -   | 357                                      | -   |
| 工具、器具及び備品 | 7  | -   | 8  | -   |
| 土地        | -  | -   | 16                                       | -   |
| その他       | 26                                       | -   | 27                                       | -   |
| 使用権資産     | 153                                      | -   | 551                                      | -   |
| 無形資産      |  |     |  |     |
| のれん       | 402                                      | -   | 194                                      | -   |
| その他       | 15                                       | -   | 767                                      | -   |
| 合計        | 756                                      | -   | 1,920                                    | -   |

（注） 詳細は「連結財務諸表注記 12. 有形固定資産」、「連結財務諸表注記 13. 無形資産」、「連結財務諸表注記 30. その他の費用」及び「連結財務諸表注記 37. リース」に記載しております。

15. 持分法で会計処理されている投資

(1) 関連会社に対する投資

個々には重要性のない関連会社に対する投資の帳簿価額は以下のとおりであります。

(単位：百万円)

|        | 前連結会計年度<br>(2024年2月29日) | 当連結会計年度<br>(2025年2月28日) |
|--------|-------------------------|-------------------------|
| 帳簿価額合計 | 325                     | 4,941                   |

個々には重要性のない関連会社の当期包括利益の持分取込額は以下のとおりであります。

(単位：百万円)

|                 | 前連結会計年度<br>(自 2023年4月1日<br>至 2024年2月29日) | 当連結会計年度<br>(自 2024年3月1日<br>至 2025年2月28日) |
|-----------------|--|--|
| 当期利益に対する持分取込額   | 49                                       | 42                                       |
| 当期包括利益に対する持分取込額 | 49                                       | 42                                       |

(2) 共同支配企業に対する投資

個々には重要性のない共同支配企業に対する投資の帳簿価額は以下のとおりであります。

(単位：百万円)

|        | 前連結会計年度<br>(2024年2月29日) | 当連結会計年度<br>(2025年2月28日) |
|--------|-------------------------|-------------------------|
| 帳簿価額合計 | 840                     | 1,111                   |

個々には重要性のない共同支配企業の当期包括利益の持分取込額は以下のとおりであります。

(単位：百万円)

|                 | 前連結会計年度<br>(自 2023年4月1日<br>至 2024年2月29日) | 当連結会計年度<br>(自 2024年3月1日<br>至 2025年2月28日) |
|-----------------|--|--|
| 当期利益に対する持分取込額   | 225                                      | 343                                      |
| 当期包括利益に対する持分取込額 | 225                                      | 343                                      |

## 16. 法人所得税

## (1) 繰延税金資産及び繰延税金負債

各年度における「繰延税金資産」及び「繰延税金負債」の発生の主な原因別の内訳及び増減は、以下のとおりであります。

前連結会計年度（2024年2月29日）

|                       | (単位：百万円)      |               |                    |      |                |
|-----------------------|---------------|---------------|--------------------|------|----------------|
|                       | 2023年<br>4月1日 | 純損益を通じて<br>認識 | その他の包括利<br>益において認識 | 企業結合 | 2024年<br>2月29日 |
| 繰延税金資産                |               |               |                    |      |                |
| 未払賞与                  | 491           | 69            | -                  | -    | 560            |
| 棚卸資産評価損               | 712           | 115           | -                  | -    | 597            |
| 確定給付債務                | 526           | 246           | 23                 | -    | 258            |
| 未払事業税                 | 255           | 133           | -                  | -    | 122            |
| 資産除去債務                | 1,765         | 287           | -                  | -    | 2,052          |
| 固定資産                  | 713           | 447           | -                  | -    | 266            |
| 繰越欠損金                 | 4,727         | 52            | -                  | -    | 4,779          |
| 有給休暇                  | 282           | 18            | -                  | -    | 301            |
| リース負債                 | 9,916         | 843           | -                  | -    | 9,073          |
| 清算予定子会社の投資<br>等に係る税効果 | 1,015         | -             | -                  | -    | 1,015          |
| その他                   | 1,080         | 133           | -                  | -    | 1,213          |
| 合計                    | 21,483        | 1,225         | 23                 | -    | 20,236         |
| 繰延税金負債                |               |               |                    |      |                |
| 固定資産                  | 5,043         | 245           | -                  | -    | 5,288          |
| 使用権資産                 | 9,756         | 833           | -                  | -    | 8,922          |
| その他                   | 509           | 277           | 18                 | -    | 768            |
| 合計                    | 15,308        | 311           | 18                 | -    | 14,978         |
| 繰延税金資産純額              | 6,175         | 913           | 5                  | -    | 5,257          |



当連結会計年度（2025年2月28日）

|                       | （単位：百万円）      |               |                        |       |                  |                |
|-----------------------|---------------|---------------|------------------------|-------|------------------|----------------|
|                       | 2024年<br>3月1日 | 純損益を通じ<br>て認識 | その他の包括<br>利益において<br>認識 | 企業結合  | 連結範囲の異<br>動による変動 | 2025年<br>2月28日 |
| 繰延税金資産                |               |               |                        |       |                  |                |
| 未払賞与                  | 560           | 174           | -                      | 88    | 0                | 474            |
| 棚卸資産評価損               | 597           | 192           | -                      | 13    | -                | 418            |
| 確定給付債務                | 258           | 271           | 20                     | 10    | -                | 539            |
| 未払事業税                 | 122           | 85            | -                      | 4     | 3                | 208            |
| 資産除去債務                | 2,052         | 335           | -                      | 36    | -                | 1,753          |
| 固定資産                  | 266           | 546           | -                      | 15    | -                | 827            |
| 繰越欠損金                 | 4,779         | 751           | -                      | 32    | 201              | 3,859          |
| 有給休暇                  | 301           | 51            | -                      | 20    | 5                | 367            |
| リース負債                 | 9,073         | 811           | -                      | 2,566 | 122              | 12,327         |
| 清算予定子会社の投資<br>等に係る税効果 | 1,015         | 1,015         | -                      | -     | -                | -              |
| その他                   | 1,213         | 280           | -                      | 384   | 33               | 1,844          |
| 合計                    | 20,236        | 424           | 20                     | 3,148 | 364              | 22,616         |
| 繰延税金負債                |               |               |                        |       |                  |                |
| 固定資産                  | 5,288         | 347           | -                      | 26    | -                | 4,967          |
| 使用権資産                 | 8,922         | 687           | -                      | 1,502 | 122              | 10,989         |
| その他                   | 768           | 323           | 21                     | 1,159 | 0                | 1,625          |
| 合計                    | 14,978        | 16            | 21                     | 2,688 | 122              | 17,582         |
| 繰延税金資産純額              | 5,257         | 440           | 1                      | 460   | 242              | 5,034          |

連結財政状態計算書上の繰延税金資産及び繰延税金負債は次のとおりであります。

なお、繰延税金資産の認識にあたり、将来減算一時差異又は繰越欠損金の一部又は全部が将来課税所得に  
対して利用できる可能性を考慮しております。繰延税金資産の回収可能性の判断においては、当社グループ  
はグループ通算制度を適用しているため、法人税（国税）は通算グループ全体の将来課税所得、地方税は各  
通算対象法人の将来課税所得に基づいて回収可能性の判断を行っており、それぞれ事業計画に基づいて予測  
される将来課税所得及びタックスプランニングを考慮しております。当社グループは、認識された繰延税金  
資産については、過去の課税所得水準及び繰延税金資産が認識できる期間における将来課税所得の予測に基  
づき、税務便益が実現する可能性は高いと判断しております。

また、繰延税金資産の回収可能性が当連結会計年度末に現存する将来加算一時差異の解消により生じる課  
税所得を上回る将来課税所得の有無に依存しておりますが、これは通算グループ全体、又は各通算対象法人  
において繰越欠損金及び将来減算一時差異を解消できるだけの課税所得を稼得する可能性が高いとする経営  
者の評価（事業計画に基づいて予測される将来課税所得）に基づいております。

（単位：百万円）

|        | 前連結会計年度<br>（2024年2月29日） | 当連結会計年度<br>（2025年2月28日） |
|--------|-------------------------|-------------------------|
| 繰延税金資産 |                         |                         |
| 1年内    | 3,887                   | 3,880                   |
| 1年超    | 1,370                   | 1,155                   |
| 合計     | 5,257                   | 5,034                   |

繰延税金資産を認識していない税務上の繰越欠損金及び将来減算一時差異は以下のとおりであります。なお、グループ通算制度の対象外である地方税（住民税及び事業税）にかかる繰延税金資産を認識していない税務上の繰越欠損金及び将来減算一時差異は、適用される税率が異なるため以下に含めておりません。

（単位：百万円）

|          | 前連結会計年度<br>(2024年2月29日) | 当連結会計年度<br>(2025年2月28日) |
|----------|-------------------------|-------------------------|
| 繰越欠損金    | 3,811                   | 602                     |
| 将来減算一時差異 | 1,943                   | 2,586                   |
| 合計       | 5,754                   | 3,188                   |

繰延税金資産を認識していない税務上の繰越欠損金の金額と繰越期限は以下のとおりであります。

（単位：百万円）

|      | 前連結会計年度<br>(2024年2月29日) | 当連結会計年度<br>(2025年2月28日) |
|------|-------------------------|-------------------------|
| 1年目  | 121                     | 55                      |
| 2年目  | 313                     | 128                     |
| 3年目  | 134                     | 89                      |
| 4年目  | 97                      | 64                      |
| 5年目超 | 3,146                   | 265                     |
| 合計   | 3,811                   | 602                     |

グループ通算制度の対象外である地方税（住民税及び事業税）にかかる繰延税金資産を認識していない税務上の繰越欠損金及び将来減算一時差異は以下のとおりであります。

（単位：百万円）

|          | 前連結会計年度<br>(2024年2月29日) | 当連結会計年度<br>(2025年2月28日) |
|----------|-------------------------|-------------------------|
| 繰越欠損金    | 8,884                   | 7,608                   |
| 将来減算一時差異 | 5,178                   | 2,731                   |
| 合計       | 14,062                  | 10,339                  |

繰延税金資産を認識していない税務上の繰越欠損金の金額と繰越期限は以下のとおりであります。

（単位：百万円）

|      | 前連結会計年度<br>(2024年2月29日) | 当連結会計年度<br>(2025年2月28日) |
|------|-------------------------|-------------------------|
| 1年目  | 72                      | 15                      |
| 2年目  | 16                      | 336                     |
| 3年目  | 546                     | -                       |
| 4年目  | -                       | 145                     |
| 5年目超 | 8,249                   | 7,113                   |
| 合計   | 8,884                   | 7,608                   |

当社は子会社の投資に係る将来加算一時差異については、原則、繰延税金負債を認識しておりません。これは、当社が一時差異の取崩しの時期をコントロールする立場にあり、このような差異を予測可能な期間内に取崩さないことが確実であるためであります。

繰延税金負債を認識していない子会社の投資に係る将来加算一時差異は以下のとおりであります。

（単位：百万円）

|  | 前連結会計年度<br>(2024年2月29日) | 当連結会計年度<br>(2025年2月28日) |
|--|-------------------------|-------------------------|
|  | 125                     | 126                     |

## (2) 法人所得税

## 法人所得税の内訳

(単位：百万円)

|         | 前連結会計年度<br>(自 2023年4月1日<br>至 2024年2月29日) | 当連結会計年度<br>(自 2024年3月1日<br>至 2025年2月28日) |
|---------|--|--|
| 当期法人所得税 | 2,957                                    | 2,817                                    |
| 繰延法人所得税 | 913                                      | 440                                      |
| 合計      | 3,870                                    | 3,257                                    |

## 実効税率の調整

法定実効税率と連結損益計算書における平均実効税率との差異要因は次のとおりであります。

|                          | 前連結会計年度<br>(自 2023年4月1日<br>至 2024年2月29日) | 当連結会計年度<br>(自 2024年3月1日<br>至 2025年2月28日) |
|--------------------------|--|--|
| 法定実効税率 (注)               | 30.6%                                    | 30.6%                                    |
| (調整)                     |  |  |
| 交際費等永久に損金算入されない項目        | 0.2%                                     | 0.2%                                     |
| 受取配当金等永久に益金算入されない項目      | 0.2%                                     | 0.2%                                     |
| のれんの減損                   | 1.1%                                     | 0.4%                                     |
| 負ののれん発生益                 | -%                                       | 9.7%                                     |
| 子会社株式譲渡に伴う投資簿価修正         | 0.8%                                     | -%                                       |
| 持分法投資損益                  | 0.8%                                     | 0.6%                                     |
| 繰延税金資産が認識されなかった一時差異等の増減額 | 4.0%                                     | 3.5%                                     |
| 子会社税率差異                  | 3.1%                                     | 1.6%                                     |
| 住民税均等割                   | 0.6%                                     | 0.5%                                     |
| 事業税付加価値割                 | 1.5%                                     | 1.1%                                     |
| その他                      | 0.2%                                     | 0.4%                                     |
| 平均実効税率の負担率               | 34.6%                                    | 21.0%                                    |

(注) 当社および国内子会社は、主に法人税、住民税および事業税を課されており、これらを基礎として計算する法定実効税率は前連結会計年度および当連結会計年度において30.6%となっております。なお、海外子会社についてはその所在地における法人税等が課されております。

## (3) その他

「所得税法等の一部を改正する法律」(令和7年法律第13号)が2025年3月31日に国会で成立したことに伴い、2027年3月1日以後開始する事業年度より、「防衛特別法人税」の課税が行われることになりました。

これに伴い、2027年3月1日以後に開始する連結会計年度以降に解消が見込まれる一時差異等における繰延税金資産及び繰延税金負債の計算に使用する法定実効税率は、外形標準課税適用会社は従来の30.6%から31.5%に、外形標準課税適用会社以外は従来の34.6%から35.4%にそれぞれ変更されております。

なお、当該税率変更による当連結会計年度の連結財務諸表へ与える影響は軽微であります。

17. その他の金融資産（非流動）

（単位：百万円）

|           | 前連結会計年度<br>(2024年2月29日) | 当連結会計年度<br>(2025年2月28日) |
|-----------|-------------------------|-------------------------|
| 投資有価証券（注） | 872                     | 1,246                   |
| 長期貸付金     | 115                     | 603                     |
| 長期差入保証金   | 10,615                  | 12,094                  |
| その他       | 115                     | 3,452                   |
| 貸倒引当金     | 237                     | 40                      |
| 合計        | 11,479                  | 17,355                  |

（注） 投資有価証券は、投資先との取引関係の維持、強化を目的として保有しているものであり、すべてその他の包括利益を通じて公正価値で測定する金融資産に分類しております。

18. 仕入債務及びその他の債務

（単位：百万円）

|           | 前連結会計年度<br>(2024年2月29日) | 当連結会計年度<br>(2025年2月28日) |
|-----------|-------------------------|-------------------------|
| 支払手形及び買掛金 | 20,291                  | 27,772                  |
| 未払金       | 5,176                   | 6,851                   |
| 未払費用      | 3,350                   | 5,441                   |
| 未払賞与      | 1,802                   | 1,413                   |
| 合計        | 30,619                  | 41,476                  |

19. その他の負債

(単位: 百万円)

|           | 前連結会計年度<br>(2024年2月29日) | 当連結会計年度<br>(2025年2月28日) |
|-----------|-------------------------|-------------------------|
| 預り金       | 630                     | 422                     |
| 未払消費税等    | 1,163                   | 1,438                   |
| その他       | 727                     | 1,086                   |
| その他の流動負債  | 2,520                   | 2,945                   |
| その他       | 127                     | 222                     |
| その他の非流動負債 | 127                     | 222                     |

20. 借入金

(単位: 百万円)

| 区分                         | 前連結会計年度<br>(2024年2月29日) | 当連結会計年度<br>(2025年2月28日) | 平均利率<br>(%) | 返済期限                |
|----------------------------|-------------------------|-------------------------|-------------|---------------------|
| 短期借入金                      | 31,130                  | 38,860                  | 0.90        | -                   |
| 1年以内返済予定の長期借入金             | 5,545                   | 5,540                   | 1.01        | -                   |
| 長期借入金(1年以内返済予定<br>のものを除く。) | 37,577                  | 42,379                  | 1.00        | 2026年3月～<br>2031年5月 |
| 合計                         | 74,253                  | 86,779                  |             |                     |
| 流動負債                       | 36,675                  | 44,400                  |             |                     |
| 非流動負債                      | 37,577                  | 42,379                  |             |                     |
| 合計                         | 74,253                  | 86,779                  |             |                     |

(注1) 平均利率については、借入金の当連結会計年度末日の残高に対する加重平均利率を記載しております。

(注2) 返済期限は当連結会計年度末日の残高に対する返済期限であります。

## 21. 従業員給付

## (1) 退職給付

当社グループについては、退職一時金制度、確定拠出年金制度及び前払退職金制度を採用しております。  
なお、企業結合で受け入れた一部の企業については制度年金資産を計上しております。

確定給付債務及び制度年金資産の現在価値の変動は、以下のとおりであります。

(単位：百万円)

|                          | 前連結会計年度<br>(自 2023年 4 月 1 日<br>至 2024年 2 月29日) | 当連結会計年度<br>(自 2024年 3 月 1 日<br>至 2025年 2 月28日) |
|--------------------------|--|--|
| 確定給付制度債務の変動              |  |  |
| 期首残高                     | 1,879  | 1,770  |
| 勤務費用                     | 163  | 128  |
| 利息費用                     | 15   | 15   |
| 過去勤務費用及び清算損益             | -  | 218  |
| 給付支払額(退職一時金)             | 205  | 178  |
| 給付支払額(年金)                | 7  | -  |
| 確定給付制度の再測定               |  |  |
| 人口統計上の仮定の変更から生じる数理計算上の差異 | -  | -  |
| 財務上の仮定の変更から生じる数理計算上の差異   | 21   | 50   |
| 実際の修正により生じた数理計算上の差異      | 12   | 1  |
| その他の数理計算上の差異             | -  | -  |
| 新規連結及び連結除外の影響            | -  | 342  |
| その他の差異                   | 42   | 14   |
| 確定給付制度債務の期末残高            | 1,770  | 2,359  |
| 制度資産の変動                  |  |  |
| 期首残高                     | 521  | 562  |
| 利息収益                     | 5  | -  |
| 再測定                      |  |  |
| 利息収益を除く制度資産に係る収益         | 39   | -  |
| 会社による拠出額                 | 4  | -  |
| 給付支払額(年金)                | 7  | -  |
| 新規連結及び連結除外の影響            | -  | -  |
| その他の差異                   | -  | -  |
| 制度資産の期末残高                | 562  | 562  |

確定給付制度債務の現在価値及び制度資産の公正価値と連結財務諸表に計上された確定給付負債（資産）の純額との関係は以下の通りです。

（単位：百万円）

|               | 前連結会計年度<br>(2024年2月29日) | 当連結会計年度<br>(2025年2月28日) |
|---------------|-------------------------|-------------------------|
| 確定給付制度債務の現在価値 | 1,770                   | 2,359                   |
| 制度資産の公正価値     | 562                     | 562                     |
| 合計            | 1,209                   | 1,797                   |
| 退職給付に係る負債     | 1,604                   | 2,359                   |
| 退職給付に係る資産     | 395                     | 562                     |

（注）退職給付に係る資産は、その他の非流動資産に含めております。

前連結会計年度末及び当連結会計年度末における制度資産の公正価値の内訳は、次の通りです。

（単位：百万円）

|           | 前連結会計年度末<br>(2024年2月29日) |     | 当連結会計年度末<br>(2025年2月28日) |     |
|-----------|--------------------------|-----|--------------------------|-----|
|           | 活発な市場における<br>公表市場価格      |     | 活発な市場における<br>公表市場価格      |     |
|           | 有                        | 無   | 有                        | 無   |
| 現金及び現金同等物 | 6                        | -   | -                        | -   |
| 合同運用信託    | -                        | 556 | -                        | 562 |
| 合計        | 6                        | 556 | -                        | 562 |

主な数理計算上の仮定は以下のとおりであります。

|     | 前連結会計年度<br>(2024年2月29日) | 当連結会計年度<br>(2025年2月28日) |
|-----|-------------------------|-------------------------|
| 割引率 | 1.1%                    | 1.7%                    |

確定給付債務の評価は将来の不確実な事象への判断を含んでおります。

仮に割引率が0.1%低下または上昇した場合に、確定給付債務は以下のとおり増加又は減少することになります。

（単位：百万円）

|                | 前連結会計年度<br>(2024年2月29日) | 当連結会計年度<br>(2025年2月28日) |
|----------------|-------------------------|-------------------------|
| 割引率が0.1%低下した場合 | 11                      | 9                       |
| 割引率が0.1%上昇した場合 | 11                      | 9                       |

ただし、この感応度は、割引率以外の変数が一定であるとの前提を置いて算定されており、実際にはそれぞれの変数が独立して変化するとは限りません。なお、感応度分析においては、昇給率について変動を見込んでおりません。

確定給付債務の平均残存勤務年数は以下のとおりであります。

|  | 前連結会計年度<br>(2024年2月29日) | 当連結会計年度<br>(2025年2月28日) |
|--|-------------------------|-------------------------|
|  | 8.1年                    | 8.2年                    |

## (2) 従業員給付費用

従業員給付費用として認識した金額は以下のとおりであります。

|                 | 前連結会計年度<br>(自 2023年 4 月 1 日<br>至 2024年 2 月29日) | 当連結会計年度<br>(自 2024年 3 月 1 日<br>至 2025年 2 月28日) |
|-----------------|--|--|
| 短期従業員給付費用       | 36,896   | 40,636   |
| 退職給付費用 - 確定拠出制度 | 156  | 127  |
| 退職給付費用 - 確定給付制度 | 173  | 143  |
| 合計              | 37,225   | 40,907   |

## 22. 引当金

引当金は資産除去債務に係る引当金により構成されています。貸借契約終了時に原状回復義務のある賃借店舗・事務所等の原状回復費用等の見込額について、過去の実績に基づき将来支払うと見込まれる金額を計上しております。これらの費用は主に連結会計年度末から1年以上経過した後に支払われることが見込まれておりますが、将来の事業計画等により影響を受けます。

なお、引当金として認識する金額は、連結会計年度末日における過去の実績等を考慮に入れた、現在の債務を決済するために必要となる支出の最善の見積りにより行っておりますが、実際の結果と異なる可能性があります。

引当金の内訳及び増減は以下のとおりであります。

|             | 前連結会計年度<br>(自 2023年 4 月 1 日<br>至 2024年 2 月29日) | 当連結会計年度<br>(自 2024年 3 月 1 日<br>至 2025年 2 月28日) |
|-------------|--|--|
| 期首残高        | 6,369  | 6,240  |
| 企業結合による取得   | -  | 264  |
| 期中増加額       | 226  | 337  |
| 割引計算の期間利息費用 | 52   | 34   |
| 目的使用による減少   | 399  | 302  |
| その他         | 7  | -  |
| 期末残高        | 6,240  | 6,573  |



23．契約債務及び偶発債務

（契約債務）

重要な契約債務はありません。

（偶発債務）

重要な偶発債務はありません。

24．資本金及びその他の資本項目

（1）発行済株式に関する事項

前連結会計年度（自 2023年4月1日 至 2024年2月29日）

（単位：千株）

| 株式の種類 | 2023年<br>4月1日 | 増加 | 減少 | 2024年<br>2月29日 |
|-------|---------------|----|----|----------------|
| 普通株式  | 34,391        | -  | -  | 34,391         |
| 合計    | 34,391        | -  | -  | 34,391         |

（注） 当社の発行する株式は、すべて無額面の普通株式のみであります。なお、発行済株式は全額払込済みとなっております。

当連結会計年度（自 2024年3月1日 至 2025年2月28日）

（単位：千株）

| 株式の種類 | 2024年<br>3月1日 | 増加 | 減少 | 2025年<br>2月28日 |
|-------|---------------|----|----|----------------|
| 普通株式  | 34,391        | -  | -  | 34,391         |
| 合計    | 34,391        | -  | -  | 34,391         |

（注） 当社の発行する株式は、すべて無額面の普通株式のみであります。なお、発行済株式は全額払込済みとなっております。

（2）自己株式

前連結会計年度（自 2023年4月1日 至 2024年2月29日）

（単位：千株）

| 株式の種類 | 2023年<br>4月1日 | 増加 | 減少 | 2024年<br>2月29日 |
|-------|---------------|----|----|----------------|
| 普通株式  | 420           | 0  | 61 | 359            |
| 合計    | 420           | 0  | 61 | 359            |

（注） 2023年7月14日付で譲渡制限付株式報酬による自己株式処分を61千株行っております。

当連結会計年度（自 2024年3月1日 至 2025年2月28日）

（単位：千株）

| 株式の種類 | 2024年<br>3月1日 | 増加 | 減少 | 2025年<br>2月28日 |
|-------|---------------|----|----|----------------|
| 普通株式  | 359           | -  | 38 | 321            |
| 合計    | 359           | -  | 38 | 321            |

（注） 2024年6月17日付で譲渡制限付株式報酬による自己株式処分を38千株行っております。

## 25．配当金

### (1) 配当金支払額

配当金の支払額は以下のとおりであります。

前連結会計年度（自 2023年 4 月 1 日 至 2024年 2 月29日）

| 決議                     | 株式の種類 | 配当金の総額<br>（百万円） | 1株当たり配当額<br>（円） | 基準日          | 効力発生日        |
|------------------------|-------|-----------------|-----------------|--------------|--------------|
| 2023年 6 月23日<br>定時株主総会 | 普通株式  | 1,189           | 35.0            | 2023年 3 月31日 | 2023年 6 月26日 |
| 2023年11月 6 日<br>取締役会   | 普通株式  | 885             | 26.0            | 2023年 9 月30日 | 2023年12月 4 日 |

当連結会計年度（自 2024年 3 月 1 日 至 2025年 2 月28日）

| 決議                     | 株式の種類 | 配当金の総額<br>（百万円） | 1株当たり配当額<br>（円） | 基準日          | 効力発生日        |
|------------------------|-------|-----------------|-----------------|--------------|--------------|
| 2024年 5 月28日<br>定時株主総会 | 普通株式  | 1,021           | 30.0            | 2024年 2 月29日 | 2024年 5 月29日 |
| 2024年10月 3 日<br>取締役会   | 普通株式  | 1,261           | 37.0            | 2024年 8 月31日 | 2024年11月 5 日 |

### (2) 配当の効力発生日が翌連結会計年度となるもの

配当の効力発生日が翌連結会計年度となるものは以下のとおりであります。

前連結会計年度（自 2023年 4 月 1 日 至 2024年 2 月29日）

| 決議                     | 株式の種類 | 配当金の総額<br>（百万円） | 1株当たり配当額<br>（円） | 基準日          | 効力発生日        |
|------------------------|-------|-----------------|-----------------|--------------|--------------|
| 2024年 5 月28日<br>定時株主総会 | 普通株式  | 1,021           | 30.0            | 2024年 2 月29日 | 2024年 5 月29日 |

当連結会計年度（自 2024年 3 月 1 日 至 2025年 2 月28日）

2025年 5 月27日開催の定時株主総会の議案として、次のとおり付議する予定です。

| 決議                             | 株式の種類 | 配当金の総額<br>（百万円） | 1株当たり配当額<br>（円） | 基準日          | 効力発生日        |
|--------------------------------|-------|-----------------|-----------------|--------------|--------------|
| 2025年 5 月27日<br>定時株主総会<br>（予定） | 普通株式  | 1,465           | 43.0            | 2025年 2 月28日 | 2025年 5 月28日 |

## 26．その他資本性金融商品

成長投資資金及び既存事業の継続的成長のための投資資金として、2021年 3 月に、永久劣後特約付ローン（以下「本劣後ローン」という。）による150億円の資金調達を実行しておりましたが、このうち、前連結会計年度に50億円、当連結会計年度に100億円を償還し、全て任意弁済いたしました。

### 本劣後ローンの概要

|            |   |
|------------|---|
| 借入契約金額     | 150億円   |
| 適用利率       | 1ヶ月または3ヶ月日本円Tiborをベースとした変動金利（日本円Tibor + 4.75%）。なお、2026年4月以降は5.0%のステップアップが発生する。                            |
| 利息支払に関する条項 | 利息支払の任意繰延が可能。   |
| 弁済期日       | 期限の定めなし。ただし、2021年 4 月の利息支払日以降のいずれかの利息支払日において、期日前任意償還が可能。<br>資金調達総額のうち、前連結会計年度に50億円、当連結会計年度に100億円の償還を実行済み。 |

## 27. 売上収益

## (1) 収益の分解

主たる収益の分解と報告セグメントとの関連は以下のとおりであります。

なお、前連結会計年度のセグメント情報は、会社組織変更後の報告セグメントの区分に基づき作成したものを開示しております。

(単位：百万円)

| セグメント          | 区分                | 前連結会計年度<br>(自 2023年 4 月 1 日<br>至 2024年 2 月29日) | 当連結会計年度<br>(自 2024年 3 月 1 日<br>至 2025年 2 月28日) |
|----------------|-------------------|--|--|
| ブランド事業         | ミドルアッパー           | 50,730   | 55,059   |
|                | ミドルロー             | 87,646   | 96,000   |
|                | 国内アパレルブランド        | 138,376  | 151,058  |
|                | 国内ライフスタイルブランド     | 23,189   | 26,396   |
|                | 海外                | 1,434  | 1,686  |
|                | 投資                | 10,138   | 11,497   |
|                | 小計                | 173,137  | 190,637  |
| デジタル事業         | B 2 Bソリューション      | 3,627  | 3,535  |
|                | B 2 C ネオエコノミー     | 8,152  | 10,920   |
|                | 小計                | 11,779   | 14,454   |
| プラット<br>フォーム事業 | 生産プラットフォーム        | 2,665  | 3,019  |
|                | 販売プラットフォーム        | 5,656  | 6,673  |
|                | シェアードサービスプラットフォーム | 90   | 203  |
|                | ライフスタイルプラットフォーム   | 8,864  | 10,526   |
|                | 小計                | 17,276   | 20,422   |
| 共通部門           |                   | 150  | 145  |
| 売上収益           |                   | 202,342  | 225,658  |

(注) その他の源泉から生じる収益はありません。

## (ブランド事業)

ブランド事業においては、婦人服、紳士服、雑貨などの直営店販売及びE C販売を主な事業としており、国内アパレルブランド、国内ライフスタイルブランド、海外、投資に分類しております。

国内アパレルブランドはミドルアッパー業態とミドルロー業態を中核に婦人服及び紳士服を取り扱っております。国内ライフスタイルブランドは雑貨を主体に取り扱っており、海外はアジアを中心とした海外子会社での衣料品、服飾雑貨や雑貨等の販売を手掛けております。投資は、当社グループにある既存事業の開発・改革ブランドや従来型のアパレル以外の領域及びアパレル領域の事業の再生・成長事業を手掛けております。

これらの販売形態は直営店販売及びE C販売であり、それぞれ商品の引渡時点において顧客が当該商品に対する支配を獲得することから、履行義務が充足されると判断しており、当該商品の引渡時点で収益を認識しております。具体的には、直営店販売においては商品が顧客に引き渡された時点、E C販売については、顧客が検収した時点で収益を認識しております。

## (デジタル事業)

デジタル事業については、「B 2 Bソリューション」と「B 2 C ネオエコノミー」に分類しております。

B 2 Bソリューションにおいては、当社グループが構築した自社の物流インフラや基幹システムを用いて、外部の顧客に対するビジネスソリューションの提供を行っております。

B 2 C ネオエコノミーにおいては、顧客の嗜好や購買活動の変化に対応すべく、デジタル軸で多彩で新たなファッション・サービスの開発・展開を推進しております。リユースセレクトショップ「RAGTAG」を展開する㈱ティンパンアレイなどが中核企業として、デジタルインフラを活用した直営店販売、E C販売及びレンタルサービスの提供を行っております。

B 2 Bソリューションの販売形態としては、E コマースでは代理店販売の性質をもつE C販売、デジタルソリューションではIT・システムサービスの提供があります。

代理店販売の性質をもつE C販売は、主に顧客に対して財又はサービスを他の当事者によって提供されるように手配する義務を負っており、顧客から対価の支払を受ける権利が確定した時点で履行義務が充足されると判断しております。また当該履行義務が特定された財又はサービスが当該他の当事者によって提供されるように手配することと交換に権利を得ると見込んでいる報酬又は手数料の金額にて収益を純額で認識しております。

IT・システムサービスの提供は主に顧客に対して一定期間にわたり、サービスを提供する義務を負っており、当該履行義務は一定の期間にわたり充足されると判断していることから、サービスの提供に応じて収益を認識しております。

B2Cネオエコノミーの販売形態としては、直営店販売、EC販売及びレンタル型サービスの提供であり、直営店販売及びEC販売の収益認識については、ブランド事業と同一であります。レンタル型サービスについては、会員顧客に対して契約期間にわたり、レンタルサービスを提供する義務を負っております。当該履行義務は当該サービスを提供する期間にわたり充足されると判断していることから、サービスを提供する期間に応じて収益を認識しております。

#### (プラットフォーム事業)

プラットフォーム事業においては、当社グループが長年にわたって培ってきたノウハウと仕組みが凝縮された、多業態・多ブランドを支えてきたプラットフォームについて、新たに外部企業にも開放する形で各種サービスの提供へ取り組んでおります。事業の分類としては生産プラットフォーム、販売プラットフォーム、シェアードサービスプラットフォーム及びライフスタイルプラットフォームに分類しております。

生産プラットフォームは国内製造子会社、協力縫製メーカー及びOEMメーカーにおいて製造された商品を当社のブランド事業子会社に供給しているほか、他社に向けたOEM受託事業も展開しております。これらの販売形態においては商品を顧客が検収した時点で収益を認識しております。

販売プラットフォームでは催事の企画・運営及びアウトレットを通じた在庫消化などを行っております。これらの販売形態においては商品を顧客に引き渡した時点で収益を計上しております。

シェアードサービスプラットフォームは当社グループを含めた企業の各種事務処理の代行を行っております。これらの販売形態においては顧客に対してサービスを提供する義務を負っており、当該履行義務はサービスの提供に応じて充足されると判断していることから、サービスの提供に応じて収益を認識しております。

ライフスタイルプラットフォームは主に什器の製造・販売、服飾・雑貨の卸及び家具の卸・コントラクト事業を営んでおります。これらの販売形態においては商品を顧客が検収した時点で収益を認識しております。

#### (2) 契約残高

顧客との契約から生じた債権の残高は、以下のとおりであります。

前連結会計年度（自 2023年4月1日 至 2024年2月29日）

|               | (単位：百万円)  |            |
|---------------|-----------|------------|
|               | 2023年4月1日 | 2024年2月29日 |
| 顧客との契約から生じた債権 |           |            |
| 受取手形及び売掛金     | 20,572    | 15,989     |
| 合計            | 20,572    | 15,989     |

(注) なお、契約資産及び契約負債については重要な残高はありません。

当連結会計年度（自 2024年3月1日 至 2025年2月28日）

|               | (単位：百万円)  |            |
|---------------|-----------|------------|
|               | 2024年3月1日 | 2025年2月28日 |
| 顧客との契約から生じた債権 |           |            |
| 受取手形及び売掛金     | 15,989    | 36,806     |
| 合計            | 15,989    | 36,806     |

(注) なお、契約資産及び契約負債については重要な残高はありません。

## (3) 残存履行義務に配分した取引価格

当社グループにおいては、個別の予想契約期間が1年を超える重要な取引がないため、実務上の便法を使用し、残存履行義務に関する情報の記載を省略しております。また、顧客との契約から生じる対価の中に、取引価格に含まれていない重要な金額はありません。

## (4) 契約コストから認識した資産

当社グループにおいては、契約コストから認識した資産はありません。

## 28. 販売費及び一般管理費

(単位：百万円)

|            | 前連結会計年度<br>(自 2023年4月1日<br>至 2024年2月29日) | 当連結会計年度<br>(自 2024年3月1日<br>至 2025年2月28日) |
|------------|--|--|
| 従業員給付費用    | 35,729                                   | 39,551                                   |
| 販売促進費      | 5,907                                    | 6,527                                    |
| 荷造運搬費      | 8,742                                    | 8,783                                    |
| 賃借料        | 5,084                                    | 5,377                                    |
| 歩率家賃       | 15,094                                   | 16,435                                   |
| 減価償却費及び償却費 | 15,343                                   | 17,761                                   |
| その他        | 18,902                                   | 21,842                                   |
| 合計         | 104,800                                  | 116,275                                  |

## 29. その他の収益

(単位：百万円)

|             | 前連結会計年度<br>(自 2023年4月1日<br>至 2024年2月29日) | 当連結会計年度<br>(自 2024年3月1日<br>至 2025年2月28日) |
|-------------|--|--|
| 受取補償金       | 72                                       | 96                                       |
| 為替差益        | 535                                      | 124                                      |
| 固定資産売却益     | 22                                       | 106                                      |
| 関係会社株式売却益   | -  | 36                                       |
| 負ののれん発生益(注) | -  | 4,905                                    |
| その他         | 344                                      | 701                                      |
| 合計          | 973                                      | 5,970                                    |

(注) 当社は2024年11月28日開催の取締役会において、2025年2月28日付で三菱商事ファッション(株)の発行済株式の全てを取得し、子会社化することを決定いたしました。当該事象の発生により、当連結会計年度において、負ののれん発生益をその他の収益として計上いたしました。詳細は、「連結財務諸表注記 7. 企業結合」に記載しております。

30．その他の費用

(単位：百万円)

|          | 前連結会計年度<br>(自 2023年4月1日<br>至 2024年2月29日) | 当連結会計年度<br>(自 2024年3月1日<br>至 2025年2月28日) |
|----------|--|--|
| 商品廃棄損    | 0  | 0  |
| 固定資産除売却損 | 597                                      | 453                                      |
| 減損損失(注)  | 756                                      | 1,920                                    |
| その他      | 911                                      | 3,512                                    |
| 合計       | 2,264                                    | 5,885                                    |

(注)「連結財務諸表注記 14．減損損失」を参照ください。

31．金融収益

(単位：百万円)

|           | 前連結会計年度<br>(自 2023年4月1日<br>至 2024年2月29日) | 当連結会計年度<br>(自 2024年3月1日<br>至 2025年2月28日) |
|-----------|--|--|
| 受取利息及び配当金 | 24                                       | 99                                       |
| 合計        | 24                                       | 99                                       |

32．金融費用

(単位：百万円)

|        | 前連結会計年度<br>(自 2023年4月1日<br>至 2024年2月29日) | 当連結会計年度<br>(自 2024年3月1日<br>至 2025年2月28日) |
|--------|--|--|
| 支払利息   | 688                                      | 979                                      |
| 金融手数料  | 153                                      | 391                                      |
| リース解約損 | 1  | 1  |
| その他    | -  | 18                                       |
| 合計     | 841                                      | 1,389                                    |

33. その他の包括利益

その他の包括利益に係る組替調整額及び税効果額は、以下のとおりであります。

(単位：百万円)

|                               | 前連結会計年度<br>(自 2023年4月1日<br>至 2024年2月29日) | 当連結会計年度<br>(自 2024年3月1日<br>至 2025年2月28日) |
|-------------------------------|--|--|
| その他の包括利益を通じて公正価値<br>で測定する金融資産 |  |  |
| 当期発生額                         | 25                                       | 23                                       |
| 税効果調整前                        | 25                                       | 23                                       |
| 税効果額                          | 18                                       | 21                                       |
| 小計                            | 7  | 2  |
| 確定給付制度の再測定                    |  |  |
| 当期発生額                         | 69                                       | 49                                       |
| 税効果調整前                        | 69                                       | 49                                       |
| 税効果額                          | 23                                       | 20                                       |
| 小計                            | 47                                       | 29                                       |
| 在外営業活動体の換算差額                  |  |  |
| 当期発生額                         | 198                                      | 11                                       |
| 組替調整額                         | -  | -  |
| 税効果調整前                        | 198                                      | 11                                       |
| 税効果額                          | -  | -  |
| 小計                            | 198                                      | 11                                       |
| 合計                            |  |  |
| その他の包括利益                      | 238                                      | 39                                       |

34. 1株当たり当期利益

|  | 前連結会計年度<br>(自 2023年4月1日<br>至 2024年2月29日) | 当連結会計年度<br>(自 2024年3月1日<br>至 2025年2月28日) |
|--|--|--|
| 親会社の普通株主に帰属する当期利益                              |  |  |
| 親会社の所有者に帰属する当期利益(百万円)                          | 6,764                                    | 11,105                                   |
| 親会社の普通株主に帰属しない金額(百万円)<br>(注)                   | 391                                      | 235                                      |
| 1株当たり当期利益の算定に使用する当期利益<br>(百万円)                 | 6,373                                    | 10,871                                   |
| 普通株式の加重平均株式数(千株)                               | 34,013                                   | 34,059                                   |
| 希薄化効果の影響(千株)                                   | -  | -  |
| 希薄化効果の影響調整後(千株)                                | 34,013                                   | 34,059                                   |
| 1株当たり当期利益                                      |  |  |
| 基本的1株当たり当期利益(円)                                | 187.37                                   | 319.17                                   |
| 希薄化後1株当たり当期利益(円)                               | 187.37                                   | 319.17                                   |
| (注) 親会社の普通株主に帰属しない金額は、その他資本性金融商品の所有者に帰属する金額です。 |  |  |



## 35. 株式に基づく報酬

## 譲渡制限付株式報酬制度

## 制度概要

当社グループは、企業価値の持続的な向上を図るインセンティブを与えるとともに、株主との一層の価値共有を図ることを目的として、譲渡制限付株式報酬制度を導入しております。

本制度は、当社の社外取締役を除く取締役及びグループ執行役員(以下、「対象取締役等」)に対して、譲渡制限付株式を割り当てるために対象取締役等に対して金銭報酬債権を付与し、当該金銭報酬債権の現物出資により対象取締役等に当社の普通株式を発行又は処分し、これを保有させるものであります。当社は、対象取締役等との間で、対象取締役等は当該割当契約によって交付された当社普通株式(以下、「本割当株式」)を当該割当契約に定める譲渡制限期間に譲渡担保権の設定その他の処分をすることができないこと、及び一定の事由が生じた場合には、当社が本割当株式を無償で取得すること等を含む譲渡制限付株式割当契約を締結しております。

公正価値の測定方法は、取締役会決議日の前営業日の東京証券取引所(プライム市場)における当社株式の終値を基礎として算定しております。

## 期中に付与された株式数と公正価値

|             | 前連結会計年度<br>(自 2023年4月1日<br>至 2024年2月29日) | 当連結会計年度<br>(自 2024年3月1日<br>至 2025年2月28日) |
|-------------|--|--|
| 付与日         | 2023年7月14日                               | 2024年6月17日                               |
| 付与数(株)      | 61,400                                   | 38,200                                   |
| 付与日の公正価値(円) | 1,592                                    | 2,101                                    |

## 株式報酬費用

譲渡制限付株式報酬制度にかかる費用は、前連結会計年度において91百万円、当連結会計年度において99百万円であります。当該費用は、連結損益計算書上「販売費及び一般管理費」に計上されております。

## 36. 金融商品

## (1) 金融リスク

## 資本管理

当社グループは、財務の健全性・効率性を維持し、持続的な成長を実現するため、事業のリスクに見合った適正な資本水準並びに負債・資本構成を維持することを基本方針としております。

(単位：百万円)

|                  | 前連結会計年度<br>(2024年2月29日) | 当連結会計年度<br>(2025年2月28日) |
|------------------|-------------------------|-------------------------|
| 総資産              | 239,685                 | 273,880                 |
| 有利子負債(注)         | 108,596                 | 131,920                 |
| 親会社の所有者に帰属する持分   | 82,010                  | 81,254                  |
| 親会社の所有者に帰属する持分比率 | 34.22%                  | 29.67%                  |

(注) 借入金及びリース負債を集計しております。

なお、当社グループが適用を受ける重要な資本規制はありません。

## 金融リスクの管理

当社グループの事業活動は、事業環境・金融市場環境による影響を受け、事業活動の過程で保有する又は引き受ける金融商品は固有のリスクに晒されております。リスクには、信用リスク、流動性リスク、市場リスク(為替リスク、価格リスク、金利リスク)が含まれております。

## 信用リスク

信用リスクとは、金融商品の一方向の当事者が債務を履行できなくなることで、もう一方の当事者が財務的損失を被ることとなるリスクであります。当社グループの事業の過程で、売上債権及びその他の債権、その他の金融資産(有価証券、差入保証金、貸付金、その他債権を含む)について取引先の信用リスクに晒されております。当該リスクに対し、当社グループは債権管理マニュアルに従い、取引先ごとの管理を行うとともに、財務状況の悪化等を把握したときは、速やかに対応する等して、その軽減に努めております。また、預金及びデリバティブについては、取引先が信用力の高い金融機関のみであることから、信用リスクは限定的であります。

当社グループの取引先は、単独の取引先又はその取引先が属するグループ及び顧客の所在国については偏りがなく、特段の管理を要する信用リスクの過度な集中はありません。

連結財務諸表に表示されている金融資産の帳簿価額は、保証や獲得した担保の評価額を考慮に入れない、当社グループの金融資産の信用リスクに対するエクスポージャーの最大値であります。尚、エクスポージャーの最大値は金融資産が仮に無価値になった場合に当社が被る損失の最大額を表すもので、その発生可能性を示すものではありません。

また、当社グループでは、信用リスク特性に基づき債権等を区分して貸倒引当金を算定しております。売上債権については、常に全期間の予想信用損失と同額で貸倒引当金を測定しております。売上債権以外の債権等については、原則として12ヶ月の予想信用損失と同額で貸倒引当金を計上していますが、信用リスクが当初認識時点より著しく増加した場合には、全期間の予想信用損失と同額で貸倒引当金を認識しております。信用リスクが著しく増加しているか否かは、債権管理マニュアルによる債務不履行リスクが増加しているかどうかに基づき判断しております。売上債権以外の債権のうち、12ヶ月の予想信用損失と同額で貸倒引当金を測定しているものについては、全て集散的ベースで算定しております。

また、いずれの金融資産についても、債務者からの弁済条件の見直しの要請、債務者の深刻な財政難、債務者の破産等による法的整理の手の開始等があった場合は、信用減損金融資産として判定しております。

売上債権に係る予想信用損失の金額は、単純化したアプローチに基づき、債権等を相手先の信用リスク特性に応じて区分し、その区分に応じて算定した過去の信用損失の実績率に将来の経済状況等の予測を加味した引当率を乗じて算定しております。

売上債権以外の債権等に係る予想信用損失の金額は、原則的なアプローチに基づき、信用リスクが著しく増加していると判定されていない債権等については、同種の資産の過去の信用損失の実績率に将来の経済状況の予測を加味した引当率を乗じて算定しております。信用リスクが著しく増加していると判定された資産および信用減損金融資産に係る予想信用損失の金額については、当該資産に係る回収見込額を個別に見積り、当該資産の当初の実効金利で割り引いた現在価値の額と帳簿価額との差額をもって算定しております。

また、信用減損した金融資産について、信用調査の結果、その全部または一部が回収不能であることが判明し、直接償却することが適切と判断された場合には直接償却を行っております。

(a) 信用リスク・エクスポージャー

当社グループの信用リスク・エクスポージャーは、以下のとおりであります。

売上債権

前連結会計年度（2024年2月29日）

（単位：百万円）

|             | 単純化したアプローチを<br>適用した金融資産 | 単純化したアプローチを<br>適用した金融資産にかかる<br>貸倒引当金 |
|-------------|-------------------------|--------------------------------------|
| 期日経過なし      | 16,000                  | 11                                   |
| 期日経過後、30日以内 | -                       | -                                    |
| 期日経過後、30日超  | 6                       | 6                                    |
| 合計          | 16,006                  | 17                                   |

当連結会計年度（2025年2月28日）

（単位：百万円）

|             | 単純化したアプローチを<br>適用した金融資産 | 単純化したアプローチを<br>適用した金融資産にかかる<br>貸倒引当金 |
|-------------|-------------------------|--------------------------------------|
| 期日経過なし      | 37,012                  | 206                                  |
| 期日経過後、30日以内 | -                       | -                                    |
| 期日経過後、30日超  | 11                      | 11                                   |
| 合計          | 37,023                  | 216                                  |

(b) 貸倒引当金の増減

貸倒引当金の増減は、以下のとおりであります。

売上債権及びその他の債権

前連結会計年度（自 2023年4月1日 至2024年2月29日）

（単位：百万円）

|              | 12ヶ月の予想信用<br>損失に等しい<br>金額で測定して<br>いる金融資産 | 全期間の予想信用<br>損失に等しい<br>金額で測定して<br>いる金融資産 | 単純化したアプ<br>ローチを適用し<br>た金融資産 | 合計 |
|--------------|--|---|-----------------------------|----|
| 2023年4月1日現在  | -  | -                                       | 16                          | 16 |
| 期中増加額        | -  | -                                       | 7                           | 7  |
| 期中減少額（目的使用）  | -  | -                                       | 0                           | 0  |
| 期中減少額（戻入）    | -  | -                                       | 6                           | 6  |
| その他の増減（は減少）  | -  | -                                       | -                           | -  |
| 2024年2月29日現在 | -  | -                                       | 17                          | 17 |

当連結会計年度（自 2024年 3月 1日 至2025年 2月28日）

（単位：百万円）

|                 | 12ヶ月の予想信用損失に等しい金額で測定している金融資産 | 全期間の予想信用損失に等しい金額で測定している金融資産 | 単純化したアプローチを適用した金融資産 | 合計  |
|-----------------|------------------------------|-----------------------------|---------------------|-----|
| 2024年 3月 1日現在   | -                            | -                           | 17                  | 17  |
| 期中増加額           | -                            | -                           | 245                 | 245 |
| 期中減少額（目的使用）     | -                            | -                           | 0                   | 0   |
| 期中減少額（戻入）       | -                            | -                           | 21                  | 21  |
| その他の増減（ は減少）（注） | -                            | -                           | 25                  | 25  |
| 2025年 2月28日現在   | -                            | -                           | 216                 | 216 |

（注）ラクサス・テクノロジーズ㈱を連結除外したことによる減少となります。

#### その他の金融資産

前連結会計年度（自 2023年 4月 1日 至2024年 2月29日）

（単位：百万円）

|               | 12ヶ月の予想信用損失に等しい金額で測定している金融資産 | 全期間の予想信用損失に等しい金額で測定している金融資産 | 合計  |
|---------------|------------------------------|-----------------------------|-----|
| 2023年 4月 1日現在 | 127                          | 130                         | 257 |
| 期中増加額         | 0                            | 5                           | 5   |
| 期中減少額（目的使用）   | -                            | -                           | -   |
| 期中減少額（戻入）     | 10                           | 15                          | 25  |
| その他の増減（ は減少）  | -                            | -                           | -   |
| 2024年 2月29日現在 | 117                          | 120                         | 237 |

当連結会計年度（自 2024年 3月 1日 至2025年 2月28日）

（単位：百万円）

|               | 12ヶ月の予想信用損失に等しい金額で測定している金融資産 | 全期間の予想信用損失に等しい金額で測定している金融資産 | 合計  |
|---------------|------------------------------|-----------------------------|-----|
| 2024年 3月 1日現在 | 117                          | 120                         | 237 |
| 期中増加額         | -                            | 111                         | 111 |
| 期中減少額（目的使用）   | -                            | -                           | -   |
| 期中減少額（戻入）     | 89                           | 219                         | 308 |
| その他の増減（ は減少）  | -                            | -                           | -   |
| 2025年 2月28日現在 | 28                           | 12                          | 40  |

## 流動性リスク

## (a) 流動性リスクの管理

当社グループが保有する借入金の使途は運転資金及び設備投資資金であり、また、資金調達については主に銀行借入等によっております。当社グループは、これらの債務の履行が困難になる流動性リスクに晒されております。当該流動性リスクについては、適時に資金繰り計画を作成・更新する等、当社グループ全体の資金管理を行うほか、安定した調達先の確保等により、そのリスク軽減に努めております。

資金需要の発生や市場の流動性が不足する事態に備えて設定している、当座借越契約及び貸出コミットメントに係る借入実行残高は以下のとおりであります。

(単位：百万円)

|                           | 前連結会計年度<br>(2024年2月29日) | 当連結会計年度<br>(2025年2月28日) |
|---------------------------|-------------------------|-------------------------|
| 当座借越限度額及び貸出<br>コミットメントの総額 | 51,243                  | 68,035                  |
| 借入実行残高                    | 31,130                  | 38,860                  |
| 差引額                       | 20,113                  | 29,175                  |

## (b) 非デリバティブ金融負債の契約上の満期日

前連結会計年度(2024年2月29日)

(単位：百万円)

|               | 帳簿価額    | 契約上の<br>キャッシュ・フ<br>ロー | 1年以内   | 1年超<br>2年以内 | 2年超<br>3年以内 | 3年超<br>4年以内 | 4年超<br>5年以内 | 5年超 |
|---------------|---------|-----------------------|--------|-------------|-------------|-------------|-------------|-----|
| 仕入債務及びその他の債務  | 30,619  | 30,619                | 30,619 | -           | -           | -           | -           | -   |
| 借入金(流動)       | 36,675  | 36,675                | 36,675 | -           | -           | -           | -           | -   |
| その他の金融負債(流動)  | 34      | 34                    | 34     | -           | -           | -           | -           | -   |
| 借入金(非流動)      | 37,577  | 38,155                | -      | 5,605       | 5,431       | 27,087      | 10          | 23  |
| その他の金融負債(非流動) | 150     | 150                   | -      | 150         | -           | -           | -           | -   |
| 合計            | 105,056 | 105,634               | 67,329 | 5,754       | 5,431       | 27,087      | 10          | 23  |

当連結会計年度(2025年2月28日)

(単位：百万円)

|               | 帳簿価額    | 契約上の<br>キャッシュ・フ<br>ロー | 1年以内   | 1年超<br>2年以内 | 2年超<br>3年以内 | 3年超<br>4年以内 | 4年超<br>5年以内 | 5年超 |
|---------------|---------|-----------------------|--------|-------------|-------------|-------------|-------------|-----|
| 仕入債務及びその他の債務  | 41,476  | 41,476                | 41,476 | -           | -           | -           | -           | -   |
| 借入金(流動)       | 44,400  | 44,400                | 44,400 | -           | -           | -           | -           | -   |
| その他の金融負債(流動)  | 84      | 84                    | 84     | -           | -           | -           | -           | -   |
| 借入金(非流動)      | 42,379  | 42,754                | -      | 5,486       | 37,143      | 56          | 56          | 13  |
| その他の金融負債(非流動) | 150     | 150                   | -      | 150         | -           | -           | -           | -   |
| 合計            | 128,490 | 128,864               | 85,960 | 5,636       | 37,143      | 56          | 56          | 13  |

## 市場リスク

## (a) 為替リスク

## ( ) 為替リスクの管理

当社グループは、原材料、商品の調達及び販売を外貨建で実施する取引があります。そのため、各社の機能通貨以外で行った取引から生じる外貨建金銭債権債務の連結会計年度末の為替レートを用いて換算することに伴い、為替相場の変動によるリスクに晒されております。

当社グループの為替相場の変動によるリスクは、主に、外貨建仕入債務から発生しており、原則として為替予約を付すことにより、リスクの低減を図っております。

以下は、当社グループにおける主な外貨建仕入債務の金額であります。

(単位：千米ドル、百万円)

|      | 前連結会計年度<br>(2024年2月29日) |     | 当連結会計年度<br>(2025年2月28日) |       |
|------|-------------------------|-----|-------------------------|-------|
|      | 米ドル                     | 円貨  | 米ドル                     | 円貨    |
| 仕入債務 | 2,130                   | 321 | 14,228                  | 2,133 |

当社グループが保有する為替予約残高(予定取引に対するものを含む)は、以下のとおりであります。

(単位：千米ドル、百万円)

|               | 前連結会計年度<br>(2024年2月29日) |       | 当連結会計年度<br>(2025年2月28日) |        |
|---------------|-------------------------|-------|-------------------------|--------|
|               | 米ドル                     | 円貨    | 米ドル                     | 円貨     |
| 為替予約<br>(契約額) | 18,060                  | 2,618 | 81,919                  | 12,243 |

## ( ) 為替感応度分析

当社及び国内子会社において、米ドルで取引した仕入債務について、米ドルの為替相場が変動したとしても為替予約を付しているため影響は軽微であります。

## (b) 価格リスク

## ( ) 価格リスクの管理

当社グループは、主に、資本性金融商品を金融取引の維持強化もしくは、相互の事業拡大や取引関係の強化のために保有し、短期で売買することを目的に保有しておりません。これらの資本性金融商品は公正価値で測定しております。

## ( ) 資本性金融商品の感応度分析

株式は、その他の包括利益を通じて公正価値で測定する金融資産に指定しており、株価変動に対する純損益への影響はなく、また、その他の包括利益への影響も軽微であります。

## (c) 金利リスク

## ( ) 金利リスクの管理

当社グループは、事業活動を進める上で、運転資金及び設備投資等に必要となる資金を調達することに伴い発生する利息を支払っております。利息の金額は市場金利の変動に影響を受けるため、利息の将来キャッシュ・フローが変動する金利リスクに晒されております。

当社グループが保有する、短期借入金のうち延長が見込まれる契約を含めて約定期間が1年を超える借入金残高は以下のとおりであります。

(単位：百万円)

|     | 前連結会計年度<br>(2024年2月29日) |        | 当連結会計年度<br>(2025年2月28日) |        |
|-----|-------------------------|--------|-------------------------|--------|
|     | 固定金利                    | 変動金利   | 固定金利                    | 変動金利   |
| 借入金 | 635                     | 73,596 | 243                     | 86,368 |

## ( ) 金利リスクの感応度分析

前連結会計年度末および当連結会計年度末に当社グループが保有する市場金利の変動を受ける金融商品につき、その他すべての変数が一定であることを前提として、金利が0.1%上昇した場合における当社グループの連結損益計算書の税引前当期利益への影響額（金利感応度）は以下の通りであります。なお、金利が0.1%下落した場合の、当社グループの税引前当期利益に与える影響額は、以下の表と同額で反対の影響があります。

(単位：百万円)

| 項目           | 前連結会計年度<br>(2024年2月29日) | 当連結会計年度<br>(2025年2月28日) |
|--------------|-------------------------|-------------------------|
| 税引前当期利益への影響額 | 74                      | 86                      |

## (2) 分類別金融商品

## 金融資産及び金融負債の分類

金融商品（現金及び現金同等物、並びにリース負債を除く）の分類別内訳は以下のとおりであります。なお、その他の包括利益を通じて公正価値で測定する金融資産について減損損失は認識しておりません。

前連結会計年度（2024年2月29日）

（単位：百万円）

|               | 償却原価で測定される金融資産 | 純損益を通じて公正価値で測定される資産 | その他の包括利益を通じて公正価値で測定される金融資産 | 合計     |
|---------------|----------------|---------------------|----------------------------|--------|
| 金融資産          |                |                     |                            |        |
| 売上債権及びその他の債権  | 17,937         | -                   | -                          | 17,937 |
| その他の金融資産（流動）  | 220            | 19                  | -                          | 239    |
| その他の金融資産（非流動） | 10,605         | -                   | 874                        | 11,479 |
| 合計            | 28,762         | 19                  | 874                        | 29,655 |

|               | 純損益を通じて公正価値で測定される金融負債 | 償却原価で測定される金融負債 | 合計      |
|---------------|-----------------------|----------------|---------|
| 金融負債          |                       |                |         |
| 仕入債務及びその他の債務  | -                     | 30,619         | 30,619  |
| 借入金（流動）       | -                     | 36,675         | 36,675  |
| その他の金融負債（流動）  | 0                     | 34             | 35      |
| 借入金（非流動）      | -                     | 37,577         | 37,577  |
| その他の金融負債（非流動） | -                     | 150            | 150     |
| 合計            | 0                     | 105,056        | 105,056 |

当連結会計年度（2025年2月28日）

（単位：百万円）

|               | 償却原価で測定される金融資産 | 純損益を通じて公正価値で測定される資産 | その他の包括利益を通じて公正価値で測定される金融資産 | 合計     |
|---------------|----------------|---------------------|----------------------------|--------|
| 金融資産          |                |                     |                            |        |
| 売上債権及びその他の債権  | 38,782         | -                   | -                          | 38,782 |
| その他の金融資産（流動）  | 157            | -                   | -                          | 157    |
| その他の金融資産（非流動） | 16,107         | -                   | 1,248                      | 17,355 |
| 合計            | 55,046         | -                   | 1,248                      | 56,295 |

|               | 純損益を通じて公正価値で測定される金融負債 | 償却原価で測定される金融負債 | 合計      |
|---------------|-----------------------|----------------|---------|
| 金融負債          |                       |                |         |
| 仕入債務及びその他の債務  | -                     | 41,476         | 41,476  |
| 借入金（流動）       | -                     | 44,400         | 44,400  |
| その他の金融負債（流動）  | 66                    | 84             | 150     |
| 借入金（非流動）      | -                     | 42,379         | 42,379  |
| その他の金融負債（非流動） | -                     | 150            | 150     |
| 合計            | 66                    | 128,490        | 128,556 |



その他の包括利益を通じて公正価値で測定する資本性金融資産

当社グループは、投資先との取引関係の維持、強化による収益基盤の拡大を目的とする長期保有の株式について、その他の包括利益を通じて公正価値で測定する金融資産に指定しております。

資本性金融資産は、保有資産の効率化及び有効活用を図るため、定期的に公正価値や発行体の財政状態を把握し、保有の是非について見直しております。主な資本性金融資産の保有状況は以下のとおりであります。

期中に処分したその他の包括利益を通じて公正価値で測定する資本性金融資産については、重要なものではありません。

前連結会計年度及び当連結会計年度において、その他の資本の構成要素から利益剰余金へ振り替えた累積利得（税引後）については、重要な残高はありません。

（単位：百万円）

| 銘柄             | 前連結会計年度<br>(2024年2月29日) | 当連結会計年度<br>(2025年2月28日) |
|----------------|-------------------------|-------------------------|
| (株)CAMPFIRE    | 422                     | 422                     |
| Bodygram, Inc. | 356                     | 356                     |
| その他            | 96                      | 471                     |
| 合計             | 874                     | 1,248                   |

### (3) 金融商品の公正価値

帳簿価額及び公正価値

（単位：百万円）

|                                | 注記<br>番号 | 前連結会計年度<br>( 2024年 2 月29日 ) |        | 当連結会計年度<br>( 2025年 2 月28日 ) |        |
|--------------------------------|----------|-----------------------------|--------|-----------------------------|--------|
|                                |          | 帳簿価額                        | 公正価値   | 帳簿価額                        | 公正価値   |
| 金融資産                           |          |                             |        |                             |        |
| 償却原価で測定される金融資産                 |          |                             |        |                             |        |
| 現金及び現金同等物                      | (a)      | 20,848                      | 20,848 | 21,748                      | 21,748 |
| 売上債権及びその他の債権                   | (a)      | 17,937                      | 17,937 | 38,782                      | 38,782 |
| その他の金融資産                       | (b)      | 10,826                      | 10,786 | 16,264                      | 16,166 |
| 純損益を通じて公正価値で測定され<br>る金融資産      |          |                             |        |                             |        |
| ヘッジ会計を適用していないデリ<br>バティブ        |          |                             |        |                             |        |
| その他の金融資産                       | (e)      | 19                          | 19     | -                           | -      |
| その他の包括利益を通じて公正価値<br>で測定される金融資産 |          |                             |        |                             |        |
| その他の金融資産                       | (b)      | 874                         | 874    | 1,248                       | 1,248  |
| 金融負債                           |          |                             |        |                             |        |
| 償却原価で測定される金融負債                 |          |                             |        |                             |        |
| 仕入債務及びその他の債務                   | (c)      | 30,619                      | 30,619 | 41,476                      | 41,476 |
| 借入金                            | (d)      | 74,253                      | 74,830 | 86,779                      | 87,152 |
| その他の金融負債                       | (c)      | 184                         | 184    | 234                         | 234    |
| 純損益を通じて公正価値で測定され<br>る金融負債      |          |                             |        |                             |        |
| ヘッジ会計を適用していないデリ<br>バティブ        |          |                             |        |                             |        |
| その他の金融負債                       | (e)      | 0                           | 0      | 66                          | 66     |

金融資産及び金融負債の公正価値の測定方法は以下のとおりであります。

(a) 現金及び現金同等物、売上債権及びその他の債権

これらは短期で決済されるため、公正価値は帳簿価額に近似していることから、当該帳簿価額によっております。

(b) その他の金融資産

その他の金融資産のうち、差入保証金については、退店計画等に基づき合理的と考えられる期間及び利率によって公正価値を算定しております。

また、市場性のある有価証券の公正価値は取引所の価格によっております。市場性のない有価証券については、主に修正純資産方式（対象会社の保有する資産及び負債の公正価値を参照することにより公正価値を算定する方法）を用いて公正価値の算定を行っております。

(c) 仕入債務及びその他の債務、その他の金融負債

短期で決済される仕入債務及びその他の債務及びその他の金融負債については、公正価値は帳簿価額と近似していることから、当該帳簿価額によっております。

(d) 借入金

借入金のうち、短期間で決済される借入金については、公正価値は帳簿価額と近似していることから、当該帳簿価額によっております。

長期借入金のうち、変動金利によるものは、短期間で市場金利を反映するため公正価値は帳簿価額と近似していることから、当該帳簿価額によっております。固定金利によるものは、元利金の合計額を、新規に同様の借入を行った場合に想定される利率で割引いた現在価値により公正価値を算定しております。

(e) デリバティブ

取引先金融機関から提示された価格等に基づき算定しております。

連結財政状態計算書上において公正価値で測定される資産及び負債の公正価値ヒエラルキー

IFRS第13号「公正価値測定」は、公正価値の測定に利用するインプットの重要性を反映させた公正価値の階層を用いて、公正価値の測定を分類することを要求しております。

公正価値の階層は、以下のレベルとなっております。

レベル1：同一の資産又は負債の活発な市場における無調整の公表価格

レベル2：直接に又は間接に観察可能なレベル1以外のインプット

レベル3：観察可能な市場データに基づかないインプット

当該レベルは、公正価値の測定にとって重要である最も低いレベルのインプットに基づいて決定しております。

連結財政状態計算書上において公正価値で測定される資産及び負債の公正価値ヒエラルキーは、以下のとおりであります。

前連結会計年度（2024年2月29日）

|                            | (単位：百万円) |      |      |     |
|----------------------------|----------|------|------|-----|
|                            | レベル1     | レベル2 | レベル3 | 合計  |
| 純損益を通じて公正価値で測定される金融資産      |          |      |      |     |
| ヘッジ会計を適用していないデリバティブ        |          |      |      |     |
| その他の金融資産                   | -        | 19   | -    | 19  |
| その他の包括利益を通じて公正価値で測定される金融資産 |          |      |      |     |
| その他の金融資産                   | -        | -    | 874  | 874 |
| 金融資産合計                     | -        | 19   | 874  | 893 |
| 純損益を通じて公正価値で測定される金融負債      |          |      |      |     |
| ヘッジ会計を適用していないデリバティブ        |          |      |      |     |
| その他の金融負債                   | -        | 0    | -    | 0   |
| 金融負債合計                     | -        | 0    | -    | 0   |

当連結会計年度（2025年2月28日）

|                            | (単位：百万円) |      |       |       |
|----------------------------|----------|------|-------|-------|
|                            | レベル1     | レベル2 | レベル3  | 合計    |
| 純損益を通じて公正価値で測定される金融資産      |          |      |       |       |
| ヘッジ会計を適用していないデリバティブ        |          |      |       |       |
| その他の金融資産                   | -        | -    | -     | -     |
| その他の包括利益を通じて公正価値で測定される金融資産 |          |      |       |       |
| その他の金融資産                   | -        | -    | 1,248 | 1,248 |
| 金融資産合計                     | -        | -    | 1,248 | 1,248 |
| 純損益を通じて公正価値で測定される金融負債      |          |      |       |       |
| ヘッジ会計を適用していないデリバティブ        |          |      |       |       |
| その他の金融負債                   | -        | 66   | -     | 66    |
| 金融負債合計                     | -        | 66   | -     | 66    |

レベル3に分類された経常的に公正価値で測定される金融商品の増減は以下のとおりであります。

|   | 前連結会計年度<br>(自 2023年4月1日<br>至 2024年2月29日) | 当連結会計年度<br>(自 2024年3月1日<br>至 2025年2月28日) |
|---|--|--|
| 期首残高                                    | 851                                      | 874                                      |
| その他の包括利益を通じて公正価値で測定され<br>る金融資産の公正価値の純変動 | 1  | 15                                       |
| 購入                                      | 23                                       | 70                                       |
| 返還・分配・売却                                | 0  | 26                                       |
| その他の増減（は減少）（注）                          | -  | 345                                      |
| 期末残高                                    | 874                                      | 1,248                                    |

（注）エムシーファッション㈱を企業結合したことによる増加となります。

レベル3に分類される金融資産は、主として非上場株式であり、関連するグループ会計方針に基づいた評価方針及び手続に従って算定しております。評価技法は主に修正純資産方式を採用しております。これらの公正価値の測定に際しては、インプットの合理的な見積り及び適切な評価モデルの選択を含めて、適切な社内承認プロセスを経ております。

なお、観察不能なインプットを合理的に考え得る代替的な仮定に変更した場合に重要な公正価値の増減は見込まれておりません。

連結財政状態計算書上において公正価値で測定されないが、公正価値が開示されている資産及び負債の公正価値ヒエラルキー

連結財政状態計算書上において公正価値で測定されないが、公正価値が開示されている資産及び負債の公正価値ヒエラルキーは、以下のとおりであります。ただし、帳簿価額を公正価値とみなしている資産及び負債並びにリース負債は除いております。

前連結会計年度（2024年2月29日）

|          | （単位：百万円） |        |        |        |
|----------|----------|--------|--------|--------|
|          | レベル1     | レベル2   | レベル3   | 合計     |
| その他の金融資産 |          |        |        |        |
| 差入保証金    | -        | -      | 10,576 | 10,576 |
| その他      | -        | -      | 211    | 211    |
| 金融資産合計   | -        | -      | 10,786 | 10,786 |
| 借入金      | -        | 74,830 | -      | 74,830 |
| その他の金融負債 | -        | -      | 184    | 184    |
| 金融負債合計   | -        | 74,830 | 184    | 75,014 |

当連結会計年度（2025年2月28日）

|          | （単位：百万円） |        |        |        |
|----------|----------|--------|--------|--------|
|          | レベル1     | レベル2   | レベル3   | 合計     |
| その他の金融資産 |          |        |        |        |
| 差入保証金    | -        | -      | 11,996 | 11,996 |
| その他      | -        | -      | 4,170  | 4,170  |
| 金融資産合計   | -        | -      | 16,166 | 16,166 |
| 借入金      | -        | 87,152 | -      | 87,152 |
| その他の金融負債 | -        | -      | 234    | 234    |
| 金融負債合計   | -        | 87,152 | 234    | 87,386 |

## (4) デリバティブ

ヘッジ会計が適用されていないデリバティブ取引  
通貨関連

(単位：百万円)

| デリバティブ取引の種類等 | 前連結会計年度<br>(2024年2月29日) |               |      | 当連結会計年度<br>(2025年2月28日) |               |      |
|--------------|-------------------------|---------------|------|-------------------------|---------------|------|
|              | 契約額等                    | 契約額のうち<br>1年超 | 公正価値 | 契約額等                    | 契約額のうち<br>1年超 | 公正価値 |
| 為替予約取引       |                         |               |      |                         |               |      |
| 売建           |                         |               |      |                         |               |      |
| 米ドル          | 8                       | -             | 0    | 5                       | -             | 0    |
| 買建           |                         |               |      |                         |               |      |
| 米ドル          | 2,618                   | -             | 22   | 3,497                   | -             | 62   |
| 人民元          | 85                      | -             | 1    | 91                      | -             | 4    |
| 合計           | 2,711                   | -             | 23   | 3,593                   | -             | 66   |

## デリバティブの満期分析

(単位：百万円)

| デリバティブ取引の種類等 | 前連結会計年度<br>(2024年2月29日) |               |                         | 当連結会計年度<br>(2025年2月28日) |               |                         |
|--------------|-------------------------|---------------|-------------------------|-------------------------|---------------|-------------------------|
|              | 契約額のうち<br>1年未満          | 契約額のうち<br>1年超 | 契約上の<br>キャッシュ・<br>フロー合計 | 契約額のうち<br>1年未満          | 契約額のうち<br>1年超 | 契約上の<br>キャッシュ・<br>フロー合計 |
| 為替予約取引       |                         |               |                         |                         |               |                         |
| 売建           |                         |               |                         |                         |               |                         |
| 米ドル          |                         |               |                         |                         |               |                         |
| インフロー        | 8                       | -             | 8                       | 5                       | -             | 5                       |
| アウトフロー       | 8                       | -             | 8                       | 5                       | -             | 5                       |
| 買建           |                         |               |                         |                         |               |                         |
| 米ドル          |                         |               |                         |                         |               |                         |
| インフロー        | 2,722                   | -             | 2,722                   | 3,513                   | -             | 3,513                   |
| アウトフロー       | 2,618                   | -             | 2,618                   | 3,497                   | -             | 3,497                   |
| 人民元          |                         |               |                         |                         |               |                         |
| インフロー        | 88                      | -             | 88                      | 88                      | -             | 88                      |
| アウトフロー       | 85                      | -             | 85                      | 91                      | -             | 91                      |

ヘッジ会計が適用されているデリバティブ取引  
通貨関連

(単位：百万円)

| デリバティブ取引の種類等 | 前連結会計年度<br>(2024年2月29日) |               |      | 当連結会計年度<br>(2025年2月28日) |               |      |
|--------------|-------------------------|---------------|------|-------------------------|---------------|------|
|              | 契約額等                    | 契約額のうち<br>1年超 | 公正価値 | 契約額等                    | 契約額のうち<br>1年超 | 公正価値 |
| 為替予約取引       |                         |               |      |                         |               |      |
| 売建           |                         |               |      |                         |               |      |
| 米ドル          | -                       | -             | -    | 6,957                   | -             | 113  |
| 人民元          | -                       | -             | -    | 29                      | -             | 1    |
| 買建           |                         |               |      |                         |               |      |
| 米ドル          | -                       | -             | -    | 9,164                   | 104           | 318  |
| ユーロ          | -                       | -             | -    | 357                     | -             | 16   |
| 人民元          | -                       | -             | -    | 18                      | -             | 0    |
| 合計           | -                       | -             | -    | 16,524                  | 104           | 220  |

## デリバティブの満期分析

(単位：百万円)

| デリバティブ取引の種類等 | 前連結会計年度<br>(2024年2月29日) |               |                         | 当連結会計年度<br>(2025年2月28日) |               |                         |
|--------------|-------------------------|---------------|-------------------------|-------------------------|---------------|-------------------------|
|              | 契約額のうち<br>1年未満          | 契約額のうち<br>1年超 | 契約上の<br>キャッシュ・<br>フロー合計 | 契約額のうち<br>1年未満          | 契約額のうち<br>1年超 | 契約上の<br>キャッシュ・<br>フロー合計 |
| 為替予約取引       |                         |               |                         |                         |               |                         |
| 売建           |                         |               |                         |                         |               |                         |
| 米ドル          |                         |               |                         |                         |               |                         |
| インフロー        | -                       | -             | -                       | 7,085                   | -             | 7,085                   |
| アウトフロー       | -                       | -             | -                       | 7,080                   | -             | 7,080                   |
| 人民元          |                         |               |                         |                         |               |                         |
| インフロー        | -                       | -             | -                       | 30                      | -             | 30                      |
| アウトフロー       | -                       | -             | -                       | 29                      | -             | 29                      |
| 買建           |                         |               |                         |                         |               |                         |
| 米ドル          |                         |               |                         |                         |               |                         |
| インフロー        | -                       | -             | -                       | 9,514                   | 107           | 9,620                   |
| アウトフロー       | -                       | -             | -                       | 9,409                   | 109           | 9,518                   |
| ユーロ          |                         |               |                         |                         |               |                         |
| インフロー        | -                       | -             | -                       | 374                     | -             | 374                     |
| アウトフロー       | -                       | -             | -                       | 362                     | -             | 362                     |
| 人民元          |                         |               |                         |                         |               |                         |
| インフロー        | -                       | -             | -                       | 18                      | -             | 18                      |
| アウトフロー       | -                       | -             | -                       | 18                      | -             | 18                      |

## 37. リース

当社グループは、借手として、主としてブランド事業セグメントにおける店舗資産に係る建物及び構築物及びその他の資産を賃借しております。

## (1) 借手のリースにおける情報

リースに係る損益及びキャッシュ・アウトフローは以下のとおりであります。

(単位：百万円)

|                        | 前連結会計年度<br>(自 2023年 4月 1日<br>至 2024年 2月29日) | 当連結会計年度<br>(自 2024年 3月 1日<br>至 2025年 2月28日) |
|------------------------|---|---|
| 使用権資産の減価償却費            |   |   |
| 建物及び構築物                | 10,951                                      | 12,848                                      |
| 工具、器具及び備品              | 483   | 508   |
| その他(有形固定資産)            | 149   | 161   |
| ソフトウェア                 | 22  | 7   |
| 合計                     | 11,605                                      | 13,525                                      |
| リース負債に係る金利費用           | 326   | 397   |
| 少額資産リース費用              | 1,007                                       | 1,263                                       |
| 変動リース料 (注1)            | 19,180                                      | 20,558                                      |
| 除却損                    | 30  | 51  |
| 減損損失 (注2)              | 153   | 551   |
| リースに係るキャッシュ・アウトフローの合計額 | 32,497                                      | 35,856                                      |

(注1) リース負債の測定に含めていない変動リース料に係る費用であります。

一部の変動リースは、店舗における売上に連動して変動する支払条件を含んでいます。店舗によっては、リース料全体が変動支払条件に基づくものがあり、また売上に適用される率は15.00%から50.00%までの割合となっています。変動支払条件は、新規店舗の固定費を最小限に抑えるなど、さまざまな理由で用いられます。売上に応じて決まる変動リース料は、当該変動リース料を生じさせる状況が発生した期間の純損益に認識されます。このような変動リース料が設定されている契約を有する当社グループのすべての店舗の売上が1.00%増加すると、リース料の合計額が206百万円増加すると見込まれます(前連結会計年度は192百万円)。

(注2) 事業セグメントごとの減損損失は以下の通りであります。

(単位：百万円)

|            | 前連結会計年度<br>(自 2023年 4月 1日<br>至 2024年 2月29日) | 当連結会計年度<br>(自 2024年 3月 1日<br>至 2025年 2月28日) |
|------------|---|---|
| ブランド事業     | 147   | 540   |
| デジタル事業     | -   | 9   |
| プラットフォーム事業 | 5   | 1   |
| 合計         | 153   | 551   |

使用権資産の帳簿価額の内訳は以下のとおりであります。

(単位：百万円)

|             | 前連結会計年度<br>(2024年 2月29日) | 当連結会計年度<br>(2025年 2月28日) |
|-------------|--------------------------|--------------------------|
| 使用権資産       |                          |                          |
| 建物及び構築物     | 31,188                   | 38,309                   |
| 工具、器具及び備品   | 934                      | 924                      |
| その他(有形固定資産) | 1,025                    | 898                      |
| ソフトウェア      | 15                       | 8                        |
| 合計          | 33,162                   | 40,139                   |

当連結会計年度における使用権資産の増加額は15,706百万円(前連結会計年度は9,786百万円)であります。

リース負債の満期分析は以下のとおりであります。

(単位：百万円)

|            | 前連結会計年度<br>(2024年2月29日) | 当連結会計年度<br>(2025年2月28日) |
|------------|-------------------------|-------------------------|
| 1年以内       | 11,577                  | 12,908                  |
| 1年超2年以内    | 7,964                   | 8,747                   |
| 2年超3年以内    | 5,356                   | 6,681                   |
| 3年超4年以内    | 3,247                   | 5,240                   |
| 4年超5年以内    | 2,378                   | 4,053                   |
| 5年超        | 4,729                   | 8,868                   |
| 割引前のリース料総額 | 35,251                  | 46,497                  |
| 帳簿価額       | 34,343                  | 45,141                  |

## (2) 延長オプション

一部のリース契約には、当社グループが行使可能な延長オプションが含まれているものがあり、事業の必要性に応じてそれらを行行使する可能性があります。当社グループは、延長オプション及び解約オプションを行行使することが合理的に確実かどうかをリース開始日に評価します。リース期間はリースの取引内容ごとに合理的に確実な契約期間を前提に決定されているため、その中には延長オプションを行行使することを見越しているものが含まれます。

リース期間を決定する際に、延長オプションを行行使する、又は解約オプションを行行使しない経済的インセンティブを創出するすべての事実および状況を検討しており、この評価は当該評価に影響を与えるような事象または状況の重大な変化が発生した場合には見直しを行います。

主な延長オプション及び解約オプションは、以下のとおりです。

- ・オフィスの賃貸借契約 : 自動延長オプション
- ・店舗の賃貸借契約 : 自動延長オプション
- ・倉庫の賃貸借契約 : 自動延長オプション

## (3) 契約しているがまだ開始していないリース

前連結会計年度末及び当連結会計年度末において契約を締結しているものの、まだ開始していないリースにより潜在的に晒されている将来キャッシュ・アウト・フローはありません。



## 38. キャッシュ・フロー情報

## (1) 財務活動に係る負債の変動

財務活動に係る負債の変動は以下のとおりであります。

前連結会計年度（自 2023年4月1日 至 2024年2月29日）

（単位：百万円）

|                        | 2023年<br>4月1日 | キャッ<br>シュ・フ<br>ローを伴う<br>変動 | キャッシュ・フローを伴わない変動 |                   |                      |       |       | 2024年<br>2月29日 |
|------------------------|---------------|----------------------------|------------------|-------------------|----------------------|-------|-------|----------------|
|                        |               |                            | 取得               | 企業結合<br>による<br>変動 | 在外営業活<br>動体の換算<br>差額 | 振替    | その他   |                |
| 短期借入金                  | 37,050        | 5,920                      | -                | -                 | -                    | -     | -     | 31,130         |
| 1年以内返済<br>予定の長期借<br>入金 | 5,499         | 3,200                      | -                | -                 | -                    | 3,237 | 9     | 5,545          |
| 長期借入金                  | 36,012        | 4,667                      | -                | -                 | 3                    | 3,237 | 134   | 37,577         |
| リース負債                  | 37,482        | 11,984                     | 10,150           | -                 | -                    | -     | 1,306 | 34,343         |
| 合計                     | 116,043       | 16,437                     | 10,150           | -                 | 3                    | -     | 1,163 | 108,596        |

当連結会計年度（自 2024年3月1日 至 2025年2月28日）

（単位：百万円）

|                        | 2024年<br>3月1日 | キャッ<br>シュ・フ<br>ローを伴う<br>変動 | キャッシュ・フローを伴わない変動 |                   |                      |       |       | 2025年<br>2月28日 |
|------------------------|---------------|----------------------------|------------------|-------------------|----------------------|-------|-------|----------------|
|                        |               |                            | 取得               | 企業結合<br>による<br>変動 | 在外営業活<br>動体の換算<br>差額 | 振替    | その他   |                |
| 短期借入金                  | 31,130        | 1,730                      | -                | 6,500             | -                    | -     | 500   | 38,860         |
| 1年以内返済<br>予定の長期借<br>入金 | 5,545         | 6,285                      | -                | -                 | -                    | 6,271 | 8     | 5,540          |
| 長期借入金                  | 37,577        | 11,930                     | -                | -                 | 3                    | 6,271 | 860   | 42,379         |
| リース負債                  | 34,343        | 13,638                     | 15,706           | 9,320             | 2                    | -     | 587   | 45,141         |
| 合計                     | 108,596       | 6,263                      | 15,706           | 15,820            | 0                    | -     | 1,939 | 131,920        |

## (2) 非資金取引

非資金取引（現金及び現金同等物を必要としない投資及び財務取引）は新規のリース取引による資産の取得であり、金額は、以下のとおりであります。

（単位：百万円）

|                 | 前連結会計年度<br>（自 2023年4月1日<br>至 2024年2月29日） | 当連結会計年度<br>（自 2024年3月1日<br>至 2025年2月28日） |
|-----------------|--|--|
| リースにより取得した使用権資産 | 10,150                                   | 15,706                                   |

39．関連当事者取引

(1) 関連当事者との取引

前連結会計年度（自 2023年 4 月 1 日 至 2024年 2 月29日）  
該当事項はありません。

当連結会計年度（自 2024年 3 月 1 日 至 2025年 2 月28日）  
2025年 2 月28日に終了した 1 年間において、当社の連結子会社である㈱ワールドインベストメントネットワークは、当社の共同支配企業であるW&Dデザイン投資有限責任組合が保有していた㈱ヒロフの全株式を取得しております。

(2) 主要な経営幹部の報酬

各年度の主要な経営幹部に対する報酬は、以下のとおりであります。

（単位：百万円）

|          | 前連結会計年度<br>(自 2023年 4 月 1 日<br>至 2024年 2 月29日) | 当連結会計年度<br>(自 2024年 3 月 1 日<br>至 2025年 2 月28日) |
|----------|--|--|
| 短期従業員給付  | 332  | 323  |
| 株式に基づく報酬 | 58   | 53   |
| 合計       | 391  | 375  |

（注）主要な経営幹部の範囲を取締役に加え、主に当社の執行役員及び常務執行役員で構成される経営会議の参画者についても、主要な経営幹部に位置付けております。

40．重要な連結子会社の一覧

当社グループの重要な連結子会社は、以下のとおりであります。

| 名称                  | 住所                | 前連結会計年度<br>( 2024年 2 月29日 ) |               | 当連結会計年度<br>( 2025年 2 月28日 ) |               |
|---------------------|-------------------|-----------------------------|---------------|-----------------------------|---------------|
|                     |                   | 資本金又は出資金<br>( 百万円 )         | 持分割合<br>( % ) | 資本金又は出資金<br>( 百万円 )         | 持分割合<br>( % ) |
| ㈱フィールズインターナショナル     | 兵庫県<br>神戸市<br>中央区 | 30                          | 100.0         | 30                          | 100.0         |
| ㈱エクスプローラーズ<br>トーキョー | 兵庫県<br>神戸市<br>中央区 | 30                          | 100.0         | 30                          | 100.0         |
| ㈱アルカスインターナショナル      | 兵庫県<br>神戸市<br>中央区 | 30                          | 100.0         | 30                          | 100.0         |
| ㈱ライフスタイルイノベーション     | 東京都<br>港区         | 90                          | 100.0         | 90                          | 100.0         |
| ㈱ナルミヤ・インターナショナル     | 東京都<br>港区         | 255                         | 59.8          | 255                         | 59.8          |

41. 非連結のストラクチャード・エンティティ

当社は、ファッション産業を投資対象とした共同運営ファンドであるストラクチャード・エンティティに対して、出資を通じて関与しております。

当社が関与する非連結のストラクチャード・エンティティに対する関与に関連して、連結財政状態計算書上に認識した資産・負債の帳簿価額、及び想定される最大エクスポージャーは、以下のとおりです。

当社の関与は出資のみであり、最大エクスポージャーは、投資の帳簿価額に限定されております。当該最大エクスポージャーは、生じうる最大の損失額を示すものであり、その発生可能性を示すものではありません。

当該投資は、連結財政状態計算書上、「持分法で会計処理されている投資」に含めて表示しております。

なお、当該非連結のストラクチャード・エンティティは、当連結会計年度に清算終了しております。

前連結会計年度（2024年2月29日）

（単位：百万円）

| ストラクチャード・エンティティへの関与に関し認識した資産及び負債の帳簿価額 |        | 最大エクスポージャー |
|---------------------------------------|--------|------------|
| 資産帳簿価額                                | 負債帳簿価額 |            |
| 598                                   | -      | 598        |

当連結会計年度（2025年2月28日）

該当事項はありません。

当該非連結のストラクチャード・エンティティの要約財務情報は以下のとおりです。

（単位：百万円）

|      | 前連結会計年度<br>（2024年2月29日） | 当連結会計年度<br>（2025年2月28日） |
|------|-------------------------|-------------------------|
| 資産合計 | 1,833                   | -                       |
| 負債合計 | -                       | -                       |
| 資本合計 | 1,833                   | -                       |

42．子会社に対する持分の変動

前連結会計年度（自 2023年4月1日 至 2024年2月29日）

当社は、当社の連結子会社である㈱ナルミヤ・インターナショナルの持分の一部を追加取得しました。この結果、当社グループの同社に対する所有持分は51.6%から59.8%へ増加しました。

当該株式取得に伴う非支配持分との取引の概要は以下のとおりであります。

（単位：百万円）

|                              | 金額  |
|------------------------------|-----|
| 非支配株主に支払った対価                 |     |
| 親会社による㈱ナルミヤ・インターナショナル株式の追加取得 | 595 |
| ㈱ナルミヤ・インターナショナルの自己株式取得       | 281 |
| 計                            | 875 |
| 取得した非支配持分の帳簿価額               |     |
| 親会社による㈱ナルミヤ・インターナショナル株式の追加取得 | 627 |
| ㈱ナルミヤ・インターナショナルの自己株式取得       | 177 |
| 計                            | 804 |
| 資本剰余金の増加額（ は減少）              | 72  |

当連結会計年度（自 2024年3月1日 至 2025年2月28日）

個別にも全体としても重要性が乏しいため、記載を省略しております。

43．後発事象

該当事項はありません。

( 2 ) 【その他】

当連結会計年度における四半期情報等

| ( 累計期間 )                                    | 第1四半期  | 中間連結会計期間 | 第3四半期   | 当連結会計年度 |
|---|--------|----------|---------|---------|
| 売上収益 ( 百万円 )                                | 58,401 | 110,113  | 167,036 | 225,658 |
| 税引前中間 ( 当期 ) ( 四半期 ) 利益 ( 百万円 )             | 6,382  | 7,347    | 13,435  | 15,506  |
| 中間 ( 当期 ) ( 四半期 ) 利益 ( 親会社の所有者に帰属 ) ( 百万円 ) | 4,099  | 4,669    | 8,378   | 11,105  |
| 1 株当たり中間 ( 当期 ) ( 四半期 ) 利益 ( 円 )            | 117.89 | 132.89   | 240.46  | 319.17  |

| ( 会計期間 )          | 第1四半期  | 第2四半期 | 第3四半期  | 第4四半期 |
|-------------------|--------|-------|--------|-------|
| 1 株当たり四半期利益 ( 円 ) | 117.89 | 15.05 | 107.55 | 78.70 |

( 注 1 ) 第 1 四半期については、旧金融商品取引法第24条の 4 の 7 第 1 項の規定による四半期報告書を提出しております。

( 注 2 ) 第 3 四半期については、金融商品取引所の定める規則により四半期に係る財務情報を作成しておりますが、当該四半期に係る財務情報に対する期中レビューは受けておりません。

## 2【財務諸表等】

## (1)【財務諸表】

## 【貸借対照表】

(単位：百万円)

|            | 前事業年度<br>(2024年 2 月29日) | 当事業年度<br>(2025年 2 月28日) |
|------------|-------------------------|-------------------------|
| 資産の部       |                         |                         |
| 流動資産       |                         |                         |
| 現金及び預金     | 12,664                  | 10,078                  |
| 受取手形及び売掛金  | 60                      | 72                      |
| 商品及び製品     | 145                     | 43                      |
| 原材料及び貯蔵品   | 13                      | 14                      |
| 前払費用       | 281                     | 284                     |
| 未収入金       | 3 2,600                 | 3 2,765                 |
| 関係会社短期貸付金  | 1,958                   | 6,690                   |
| その他        | 56                      | 12                      |
| 貸倒引当金      | 1,325                   | 187                     |
| 流動資産合計     | 16,453                  | 19,771                  |
| 固定資産       |                         |                         |
| 有形固定資産     |                         |                         |
| 建物及び構築物    | 1 4,642                 | 1 4,481                 |
| 機械及び装置     | 6                       | 0                       |
| 車両運搬具      | 4                       | 2                       |
| 工具、器具及び備品  | 98                      | 93                      |
| 土地         | 1 25,588                | 1 25,588                |
| リース資産      | 1,593                   | 1,621                   |
| 有形固定資産合計   | 31,932                  | 31,786                  |
| 無形固定資産     |                         |                         |
| のれん        | 2,558                   | 942                     |
| 商標権        | 1                       | 1                       |
| ソフトウェア     | 6,374                   | 6,007                   |
| ソフトウェア仮勘定  | 2,256                   | 1,253                   |
| 無形固定資産合計   | 11,189                  | 8,204                   |
| 投資その他の資産   |                         |                         |
| 投資有価証券     | 1,085                   | 1,003                   |
| 関係会社株式     | 25,732                  | 34,473                  |
| 出資金        | 2                       | 2                       |
| 関係会社出資金    | 1,666                   | 718                     |
| 長期貸付金      | 110                     | 100                     |
| 関係会社長期貸付金  | 34,899                  | 28,221                  |
| 長期前払費用     | 623                     | 351                     |
| 差入保証金      | 489                     | 550                     |
| 繰延税金資産     | 2,371                   | 2,199                   |
| その他        | 14                      | 13                      |
| 貸倒引当金      | 8,125                   | 1,948                   |
| 投資その他の資産合計 | 58,866                  | 65,683                  |
| 固定資産合計     | 101,987                 | 105,672                 |
| 資産合計       | 118,440                 | 125,443                 |

(単位：百万円)

|                | 前事業年度<br>(2024年 2 月29日) | 当事業年度<br>(2025年 2 月28日) |
|----------------|-------------------------|-------------------------|
| <b>負債の部</b>    |                         |                         |
| 流動負債           |                         |                         |
| 買掛金            | 3 125                   | 3 74                    |
| 短期借入金          | 3, 4 38,960             | 3, 4 47,002             |
| 1 年内返済予定の長期借入金 | 1 4,686                 | 1 4,686                 |
| リース債務          | 525                     | 406                     |
| 未払金            | 3 1,548                 | 3 1,158                 |
| 未払法人税等         | 54                      | 41                      |
| 未払消費税等         | -                       | 251                     |
| 未払費用           | 626                     | 700                     |
| 預り金            | 24                      | 23                      |
| 賞与引当金          | 234                     | 138                     |
| その他            | 79                      | 827                     |
| 流動負債合計         | 46,862                  | 55,307                  |
| 固定負債           |                         |                         |
| 長期借入金          | 1 46,128                | 1 41,442                |
| リース債務          | 1,255                   | 1,406                   |
| 再評価に係る繰延税金負債   | 849                     | 849                     |
| 退職給付引当金        | 415                     | 379                     |
| 資産除去債務         | 37                      | 37                      |
| その他            | 0                       | -                       |
| 固定負債合計         | 48,685                  | 44,113                  |
| 負債合計           | 95,547                  | 99,420                  |
| 純資産の部          |                         |                         |
| 株主資本           |                         |                         |
| 資本金            | 6,000                   | 6,000                   |
| 資本剰余金          |                         |                         |
| 資本準備金          | 244                     | 244                     |
| その他資本剰余金       | 7,279                   | 7,355                   |
| 資本剰余金合計        | 7,524                   | 7,599                   |
| 利益剰余金          |                         |                         |
| 利益準備金          | 580                     | 809                     |
| その他利益剰余金       |                         |                         |
| 別途積立金          | 2                       | 2                       |
| 繰越利益剰余金        | 7,161                   | 10,040                  |
| 利益剰余金合計        | 7,744                   | 10,850                  |
| 自己株式           | 44                      | 39                      |
| 株主資本合計         | 21,224                  | 24,411                  |
| 評価・換算差額等       |                         |                         |
| その他有価証券評価差額金   | 91                      | 34                      |
| 土地再評価差額金       | 1,577                   | 1,577                   |
| 評価・換算差額等合計     | 1,669                   | 1,612                   |
| 純資産合計          | 22,893                  | 26,023                  |
| 負債純資産合計        | 118,440                 | 125,443                 |

## 【損益計算書】

(単位：百万円)

|              | 前事業年度<br>(自 2023年4月1日<br>至 2024年2月29日) | 当事業年度<br>(自 2024年3月1日<br>至 2025年2月28日) |
|--------------|--|--|
| 売上高          | 1 16,243                               | 1 18,090                               |
| 売上原価         | 1 85                                   | 1 103                                  |
| 売上総利益        | 16,158                                 | 17,987                                 |
| 販売費及び一般管理費   | 1, 2 14,471                            | 1, 2 16,973                            |
| 営業利益         | 1,686                                  | 1,014                                  |
| 営業外収益        |  |  |
| 受取利息         | 326                                    | 302                                    |
| 受取配当金        | 944                                    | 240                                    |
| 受取賃貸料        | 103                                    | 116                                    |
| 貸倒引当金戻入額     | 3 4,102                                | 3 6,615                                |
| その他          | 19                                     | 36                                     |
| 営業外収益合計      | 5,494                                  | 7,309                                  |
| 営業外費用        |  |  |
| 支払利息         | 884                                    | 876                                    |
| 金融手数料        | 459                                    | 199                                    |
| その他          | 479                                    | 836                                    |
| 営業外費用合計      | 1,823                                  | 1,912                                  |
| 経常利益         | 5,357                                  | 6,412                                  |
| 特別損失         |  |  |
| 固定資産除売却損     | 366                                    | 574                                    |
| 関係会社株式評価損    | -                                      | 150                                    |
| 関係会社株式売却損    | -                                      | 808                                    |
| 事務所移転費用      | -                                      | 284                                    |
| その他          | -                                      | 59                                     |
| 特別損失合計       | 366                                    | 1,875                                  |
| 税引前当期純利益     | 4,991                                  | 4,536                                  |
| 法人税、住民税及び事業税 | 32                                     | 1,049                                  |
| 法人税等調整額      | 327                                    | 197                                    |
| 法人税等合計       | 294                                    | 852                                    |
| 当期純利益        | 4,697                                  | 5,388                                  |



【株主資本等変動計算書】

前事業年度（自 2023年4月1日 至 2024年2月29日）

（単位：百万円）

|                     | 株主資本  |       |          |         |       |          |         |         |      |        |
|---------------------|-------|-------|----------|---------|-------|----------|---------|---------|------|--------|
|                     | 資本金   | 資本剰余金 |          |         | 利益剰余金 |          |         |         | 自己株式 | 株主資本合計 |
|                     |       | 資本準備金 | その他資本剰余金 | 資本剰余金合計 | 利益準備金 | その他利益剰余金 |         | 利益剰余金合計 |      |        |
|                     |       |       |          |         |       | 別途積立金    | 繰越利益剰余金 |         |      |        |
| 当期首残高               | 6,000 | 244   | 7,189    | 7,434   | 373   | 2        | 4,745   | 5,120   | 51   | 18,503 |
| 当期変動額               |       |       |          |         |       |          |         |         |      |        |
| 剰余金の配当              | -     | -     | -        | -       | -     | -        | 2,074   | 2,074   | -    | 2,074  |
| 利益準備金の積立            | -     | -     | -        | -       | 207   | -        | 207     | -       | -    | -      |
| 当期純利益               | -     | -     | -        | -       | -     | -        | 4,697   | 4,697   | -    | 4,697  |
| 自己株式の取得             | -     | -     | -        | -       | -     | -        | -       | -       | 0    | 0      |
| 譲渡制限付株式報酬           | -     | -     | 90       | 90      | -     | -        | -       | -       | 7    | 98     |
| 株主資本以外の項目の当期変動額（純額） | -     | -     | -        | -       | -     | -        | -       | -       | -    | -      |
| 当期変動額合計             | -     | -     | 90       | 90      | 207   | -        | 2,416   | 2,623   | 7    | 2,721  |
| 当期末残高               | 6,000 | 244   | 7,279    | 7,524   | 580   | 2        | 7,161   | 7,744   | 44   | 21,224 |

|                     | 評価・換算差額等     |          |            | 純資産合計  |
|---------------------|--------------|----------|------------|--------|
|                     | その他有価証券評価差額金 | 土地再評価差額金 | 評価・換算差額等合計 |        |
| 当期首残高               | 53           | 1,577    | 1,630      | 20,133 |
| 当期変動額               |              |          |            |        |
| 剰余金の配当              | -            | -        | -          | 2,074  |
| 利益準備金の積立            | -            | -        | -          | -      |
| 当期純利益               | -            | -        | -          | 4,697  |
| 自己株式の取得             | -            | -        | -          | 0      |
| 譲渡制限付株式報酬           | -            | -        | -          | 98     |
| 株主資本以外の項目の当期変動額（純額） | 39           | -        | 39         | 39     |
| 当期変動額合計             | 39           | -        | 39         | 2,760  |
| 当期末残高               | 91           | 1,577    | 1,669      | 22,893 |

当事業年度（自 2024年3月1日 至 2025年2月28日）

（単位：百万円）

|                         | 株主資本  |       |          |         |       |          |         |        |        |         |
|-------------------------|-------|-------|----------|---------|-------|----------|---------|--------|--------|---------|
|                         | 資本金   | 資本剰余金 |          |         | 利益剰余金 |          |         | 自己株式   | 株主資本合計 |         |
|                         |       | 資本準備金 | その他資本剰余金 | 資本剰余金合計 | 利益準備金 | その他利益剰余金 |         |        |        | 利益剰余金合計 |
|                         |       |       |          |         |       | 別途積立金    | 繰越利益剰余金 |        |        |         |
| 当期首残高                   | 6,000 | 244   | 7,279    | 7,524   | 580   | 2        | 7,161   | 7,744  | 44     | 21,224  |
| 当期変動額                   |       |       |          |         |       |          |         |        |        |         |
| 剰余金の配当                  | -     | -     | -        | -       | -     | -        | 2,282   | 2,282  | -      | 2,282   |
| 利益準備金の積立                | -     | -     | -        | -       | 228   | -        | 228     | -      | -      | -       |
| 当期純利益                   | -     | -     | -        | -       | -     | -        | 5,388   | 5,388  | -      | 5,388   |
| 譲渡制限付株式報酬               | -     | -     | 76       | 76      | -     | -        | -       | -      | 5      | 80      |
| 株主資本以外の項目の当期変動額<br>(純額) | -     | -     | -        | -       | -     | -        | -       | -      | -      | -       |
| 当期変動額合計                 | -     | -     | 76       | 76      | 228   | -        | 2,878   | 3,107  | 5      | 3,187   |
| 当期末残高                   | 6,000 | 244   | 7,355    | 7,599   | 809   | 2        | 10,040  | 10,850 | 39     | 24,411  |

|                     | 評価・換算差額等     |          |            | 純資産合計  |
|---------------------|--------------|----------|------------|--------|
|                     | その他有価証券評価差額金 | 土地再評価差額金 | 評価・換算差額等合計 |        |
| 当期首残高               | 91           | 1,577    | 1,669      | 22,893 |
| 当期変動額               |              |          |            |        |
| 剰余金の配当              | -            | -        | -          | 2,282  |
| 利益準備金の積立            | -            | -        | -          | -      |
| 当期純利益               | -            | -        | -          | 5,388  |
| 譲渡制限付株式報酬           | -            | -        | -          | 80     |
| 株主資本以外の項目の当期変動額（純額） | 57           | -        | 57         | 57     |
| 当期変動額合計             | 57           | -        | 57         | 3,130  |
| 当期末残高               | 34           | 1,577    | 1,612      | 26,023 |

【注記事項】

(重要な会計方針)

1 資産の評価基準及び評価方法

(1) 有価証券の評価基準及び評価方法

子会社株式及び関連会社株式.....移動平均法による原価法

その他有価証券

市場価格のない株式等以外のもの.....時価法

(評価差額は全部純資産直入法により処理し、売却原価は移動平均法により算定)

市場価格のない株式等.....移動平均法による原価法

(2) デリバティブ等の評価基準及び評価方法

デリバティブ.....時価法

(3) 棚卸資産の評価基準及び評価方法

商品及び製品、原材料及び貯蔵品.....総平均法による原価法

(収益性の低下による簿価切下げの方法)

2 固定資産の減価償却の方法

(1) 有形固定資産(リース資産を除く) ...定率法

ただし、1998年4月1日以降取得した建物、2016年4月1日以降取得した建物附属設備(科目名「建物」に含む)及び構築物については、定額法を採用しております。

尚、主な耐用年数は以下のとおりであります。

建物 10～50年

工具、器具及び備品 2～20年

(2) 無形固定資産(リース資産を除く) ...ソフトウェア(自社利用)については、社内における見込利用

可能期間(5年～7年)に基づく定額法、それ以外のものについては定額法を採用しております。

(3) リース資産.....所有権移転外ファイナンス・リース取引に係るリース資産

リース期間を耐用年数とし、残存価額を零として算定する方法によっております。

(4) 長期前払費用.....定額法

主な耐用年数は2～10年

3 引当金の計上基準

(1) 貸倒引当金

債権の貸倒れによる損失に備えるため、一般債権については貸倒実績率により、貸倒懸念債権等特定の債権については個別に回収可能性を検討し、回収不能見込額を計上しております。

(2) 賞与引当金

従業員の賞与支給にあてるため、翌期支払賞与見込額のうち当期負担額を計上しております。

(3) 退職給付引当金

従業員の退職給付に備えるため、当事業年度末における退職給付債務の見込額に基づき計上しております。

退職給付見込額の期間帰属方法

退職給付債務の算定にあたり、退職給付債務の見込額を当事業年度末までの期間に帰属させる方法については、給付算定式基準によっております。

数理計算上の差異の費用処理方法

数理計算上の差異は、各事業年度の発生時における従業員の平均残存勤務期間以内の一定の年数(8年)による定額法により按分した額をそれぞれ発生の日から費用処理することとしております。

4 外貨建の資産及び負債の本邦通貨への換算の基準

外貨建金銭債権債務は、決算日の直物為替相場により円貨に換算し、換算差額は損益として処理しております。

## 5 ヘッジ会計の方法

### (1) ヘッジ会計の方法

主に繰延ヘッジ処理を適用しております。なお、金利スワップについては特例処理の要件を満たしている場合は特例処理を採用しております。

### (2) ヘッジ手段とヘッジ対象

- ・ヘッジ手段.....デリバティブ取引（為替予約取引及び金利スワップ取引）
- ・ヘッジ対象.....相場変動等による損失の可能性がある、相場変動等が評価に反映されていないもの及びキャッシュ・フローが固定され、その変動が回避されるもの

### (3) ヘッジ方針

主として内部規程である「財務規程」で定めるリスク管理方法及びそれに付随する「業務基準書」に基づき、為替変動リスク及び金利変動リスクをヘッジしております。

### (4) ヘッジ有効性評価の方法

金利スワップ取引においては、原則として、ヘッジ開始時から有効性判定時点までの期間において、ヘッジ対象のキャッシュ・フローの変動の累計額とヘッジ手段のキャッシュ・フローの変動の累計額とを比較し、その比率を基礎に判断しておりますが、契約の内容等によりヘッジに高い有効性が明らかに認められる場合については有効性の判定を省略しております。

為替予約においては、ヘッジ対象の相場変動とヘッジ手段の相場変動を半期ごとに比較し、両者の変動額等を基礎にして、ヘッジ有効性を評価しております。

## 6 のれんの償却に関する事項

のれんはその効果の発現する期間を個別に見積り、償却期間を決定した上で均等償却することとしております。

## 7 収益及び費用の計上基準

当社の収益は、主に子会社からの経営指導料、Ｔ・システムサービス提供による収入、及び物流管理サービス提供による収入となります。

経営指導料においては、子会社への契約内容に応じた受託業務を提供することが履行義務であり、業務が提供された時点で当社の履行義務が充足されることから、当該時点で収益及び費用を認識しております。

Ｔ・システムサービスは子会社への社内インフラ、ネットワーク、顧客のポイント管理及びパソコンの管理・貸与などのサービス提供時において履行義務が充足されることから、当該時点で収益を認識しております。

物流管理サービスは各子会社の物流システムの構築、情報管理、在庫管理、受注管理、物流センター運営、及び配送などの物流業務の包括的受託等を行っており、保管物等の管理及び引き渡し等により履行義務が一時点で充足されることから、作業の完了及び保管物等を引き渡した時点で認識しております。

## (重要な会計上の見積り)

## 1 貸倒引当金の会計処理と評価

## (1) 当事業年度の財務諸表に計上した金額

(単位:百万円)

|       | 前事業年度<br>(2024年2月29日) | 当事業年度<br>(2025年2月28日) |
|-------|-----------------------|-----------------------|
| 貸倒引当金 | 9,450                 | 2,135                 |

## (2) その他の情報

関係会社短期貸付金及び関係会社長期貸付金に係る回収可能性の見積りに際して、個別に回収可能性を検討し、回収不能見込額を貸倒引当金として計上しております。当事業年度末時点における各関係会社の財政状態に、将来の業績予想を織り込むことで、実質的な回収不能見込額としております。なお、当事業年度末時点における関係会社貸付金にかかる貸倒引当金は以下の通りです。

(単位:百万円)

|                     | 前事業年度<br>(2024年2月29日) | 当事業年度<br>(2025年2月28日) |
|---------------------|-----------------------|-----------------------|
| 関係会社貸付金に係る<br>貸倒引当金 | 9,327                 | 2,023                 |

## 2 繰延税金資産の回収可能性

## (1) 当事業年度の財務諸表に計上した金額

(単位:百万円)

|        | 前事業年度<br>(2024年2月29日) | 当事業年度<br>(2025年2月28日) |
|--------|-----------------------|-----------------------|
| 繰延税金資産 | 2,371                 | 2,199                 |

## (2) その他の情報

繰延税金資産の回収可能性の見積りに際して、将来計画をもとに算定された将来の課税所得に対して利用できる可能性が高い範囲内においてのみ認識しております。

## (貸借対照表関係)

## 1 担保に供している資産及び担保に係る債務

## 担保に供している資産

(単位:百万円)

|        | 前事業年度<br>(2024年2月29日) | 当事業年度<br>(2025年2月28日) |
|--------|-----------------------|-----------------------|
| 建物(純額) | 2,396                 | 2,202                 |
| 土地     | 20,267                | 20,267                |
| 計      | 22,663                | 22,469                |

## 担保に係る債務

(単位:百万円)

|               | 前事業年度<br>(2024年2月29日) | 当事業年度<br>(2025年2月28日) |
|---------------|-----------------------|-----------------------|
| 1年内返済予定の長期借入金 | 878                   | 878                   |
| 長期借入金         | 15,356                | 14,479                |
| 計             | 16,234                | 15,356                |

2 保証債務

関係会社の金融機関等との取引高に対する保証

(単位:百万円)

|                              | 前事業年度<br>(2024年2月29日) | 当事業年度<br>(2025年2月28日) |
|------------------------------|-----------------------|-----------------------|
| World Saha Fashion Co., Ltd. | 35                    |                       |
| (株)W&Dインベストメントデザイン           |                       | 500                   |

3 関係会社に対する金銭債権及び金銭債務(区分表示したものを除く)

(単位:百万円)

|        | 前事業年度<br>(2024年2月29日) | 当事業年度<br>(2025年2月28日) |
|--------|-----------------------|-----------------------|
| 短期金銭債権 | 2,483                 | 2,811                 |
| 短期金銭債務 | 9,333                 | 9,070                 |

4 当座貸越契約及びコミットメントライン契約

当座貸越契約及び貸出コミットメントに係る借入実行残高は次のとおりであります。

(単位:百万円)

|                           | 前事業年度<br>(2024年2月29日) | 当事業年度<br>(2025年2月28日) |
|---------------------------|-----------------------|-----------------------|
| 当座貸越極度額及び貸出コミットメントの<br>総額 | 46,000                | 63,000                |
| 借入実行残高                    | 30,530                | 38,360                |
| 差引額                       | 15,470                | 24,640                |

( 損益計算書関係 )

- 1 関係会社に対する主な取引で各科目に含まれているものは、次のとおりであります。

( 単位:百万円 )

|            | 前事業年度<br>( 自 2023年 4 月 1 日<br>至 2024年 2 月29日 ) | 当事業年度<br>( 自 2024年 3 月 1 日<br>至 2025年 2 月28日 ) |
|------------|--|--|
| 営業取引による取引高 |  |  |
| 売上高        | 15,987   | 17,833   |
| 仕入高        | 90   | 72   |
| 販売費及び一般管理費 | 1,198  | 1,421  |
| 営業取引以外の取引高 | 743  | 1,408  |

- 2 販売費及び一般管理費の主要な費目及び金額は次のとおりであります。

( 単位:百万円 )

|          | 前事業年度<br>( 自 2023年 4 月 1 日<br>至 2024年 2 月29日 ) | 当事業年度<br>( 自 2024年 3 月 1 日<br>至 2025年 2 月28日 ) |
|----------|--|--|
| 荷造運搬費    | 1,670  | 1,581  |
| 業務委託費    | 3,266  | 4,546  |
| 給与手当及び賞与 | 1,751  | 1,962  |
| 減価償却費    | 2,563  | 3,001  |
| のれん償却額   | 1,481  | 1,616  |

販売費に属する費用と一般管理費に属する費用の割合は概ね次のとおりであります。

|             | 前事業年度<br>( 自 2023年 4 月 1 日<br>至 2024年 2 月29日 ) | 当事業年度<br>( 自 2024年 3 月 1 日<br>至 2025年 2 月28日 ) |
|-------------|--|--|
| 販売費に属する費用   | 約12%   | 約11%   |
| 一般管理費に属する費用 | 約88%   | 約89%   |

- 3 関係会社との取引に基づいて発生した営業外損益及び特別損益の主な内容は次のとおりであります。

前事業年度 ( 自 2023年 4 月 1 日 至 2024年 2 月29日 )

当社の連結子会社である㈱インターキューブ及び㈱ファッションクロス等の債権に対する貸倒引当金の戻入益を営業外収益に計上しております。

当事業年度 ( 自 2024年 3 月 1 日 至 2025年 2 月28日 )

当社の連結子会社である㈱アルカスインターナショナル等の債権に対する貸倒引当金の戻入益を営業外収益に計上しております。

(有価証券関係)

1 子会社株式及び関連会社株式等

(1) 市場価格のない株式等以外に該当する子会社株式及び関連会社株式等

前事業年度(2024年2月29日)

| 区分    | 貸借対照表計上額<br>(百万円) | 時価(百万円) | 差額(百万円) |
|-------|-------------------|---------|---------|
| 子会社株式 | 5,339             | 7,007   | 1,667   |

当事業年度(2025年2月28日)

| 区分    | 貸借対照表計上額<br>(百万円) | 時価(百万円) | 差額(百万円) |
|-------|-------------------|---------|---------|
| 子会社株式 | 5,339             | 7,089   | 1,750   |

(2) 市場価格のない株式等に該当する子会社株式及び関連会社株式等

| 区分      | 前事業年度<br>(百万円) | 当事業年度<br>(百万円) |
|---------|----------------|----------------|
| 子会社株式   | 19,859         | 29,134         |
| 子会社出資金  | 516            | 718            |
| 関連会社株式  | 534            | 0              |
| 関連会社出資金 | 1,150          | -              |
| 合計      | 22,059         | 29,852         |

2 減損処理を行った有価証券

前事業年度(自 2023年4月1日 至 2024年2月29日)

該当事項はありません。

当事業年度(自 2024年3月1日 至 2025年2月28日)

子会社株式について、関係会社株式評価損を150百万円計上いたしました。



## ( 税効果会計関係 )

## 1 繰延税金資産及び繰延税金負債の発生の主な原因別の内訳

( 単位:百万円 )

|                       | 前事業年度<br>( 2024年 2 月29日 ) | 当事業年度<br>( 2025年 2 月28日 ) |
|-----------------------|---------------------------|---------------------------|
| 繰延税金資産                |                           |                           |
| 貸倒引当金繰入超過額            | 2,894                     | 1,154                     |
| 賞与引当金                 | 83                        | 49                        |
| 退職給付引当金               | 131                       | 120                       |
| 関係会社株式等評価損否認額         | 5,029                     | 4,305                     |
| 信託受益権に係る損益分配額         | 439                       | 436                       |
| 税務上の繰越欠損金             | 230                       | 432                       |
| その他                   | 1,388                     | 1,653                     |
| 繰延税金資産小計              | 10,195                    | 8,149                     |
| 将来減算一時差異等の合計に係る評価性引当額 | 7,657                     | 5,743                     |
| 評価性引当額小計              | 7,657                     | 5,743                     |
| 繰延税金資産合計              | 2,538                     | 2,406                     |
| 繰延税金負債                |                           |                           |
| その他有価証券評価差額金          | 40                        | 15                        |
| その他                   | 127                       | 192                       |
| 繰延税金負債合計              | 167                       | 207                       |
| 繰延税金資産の純額             | 2,371                     | 2,199                     |
| 再評価に係る繰延税金負債          |                           |                           |
| 土地再評価差額金              | 849                       | 849                       |
| 再評価に係る繰延税金負債合計        | 849                       | 849                       |

## 2 法定実効税率と税効果会計適用後の法人税等の負担率との間に重要な差異があるときの、当該差異の原因となった主要な項目別の内訳

|                     | 前事業年度<br>( 2024年 2 月29日 ) | 当事業年度<br>( 2025年 2 月28日 ) |
|---------------------|---------------------------|---------------------------|
| 法定実効税率<br>( 調整 )    | 30.6%                     | 30.6%                     |
| 交際費等永久に損金算入されない項目   | 0.2%                      | 0.3%                      |
| 受取配当金等永久に益金算入されない項目 | 10.2%                     | 10.0%                     |
| 住民税均等割              | 0.1%                      | 0.2%                      |
| のれん償却               | 9.1%                      | 10.9%                     |
| 評価性引当額の増減           | 23.0%                     | 51.1%                     |
| その他                 | 0.9%                      | 0.3%                      |
| 平均実効税率の負担率          | 5.9%                      | 18.8%                     |

## 3 . 法人税及び地方法人税の会計処理又はこれらに関する税効果会計の会計処理

当社は、グループ通算制度を適用しております。また、「グループ通算制度を適用する場合の会計処理及び開示に関する取扱い」( 実務対応報告第42号 2021年8月12日 ) に従って、法人税及び地方法人税の会計処理又はこれらに関する税効果会計の会計処理並びに開示を行っております。

（企業結合等関係）

取得による企業結合

連結財務諸表注記「７．企業結合」に同一の内容を記載しているため、注記を省略しております。

（収益認識関係）

（顧客との契約から生じる収益を理解するための基礎となる情報）

「重要な会計方針」の「７ 収益及び費用の計上基準」に記載のとおりであります。

（重要な後発事象）

該当事項はありません。

【附属明細表】

【有形固定資産等明細表】

(単位：百万円)

| 区分         | 資産の種類     | 当期首<br>残 高 | 当 期<br>増加額 | 当 期<br>減少額 | 当 期<br>償却額 | 当期末<br>残 高 | 減価償却<br>累計額 |
|------------|-----------|------------|------------|------------|------------|------------|-------------|
| 有形<br>固定資産 | 建物及び構築物   | 4,642      | 207        |            | 369        | 4,481      | 13,266      |
|            | 機械及び装置    | 6          |            |            | 6          | 0          | 160         |
|            | 車両運搬具     | 4          |            |            | 2          | 2          | 2           |
|            | 工具、器具及び備品 | 98         | 9          | 0          | 14         | 93         | 594         |
|            | 土地        | 25,588     |            |            |            | 25,588     |             |
|            | リース資産     | 1,593      | 543        | 3          | 511        | 1,621      | 1,460       |
|            | 計         | 31,932     | 759        | 3          | 902        | 31,786     | 15,483      |
| 無形<br>固定資産 | のれん       | 2,558      |            |            | 1,616      | 942        | 30,560      |
|            | 商標権       | 1          |            | 0          | 0          | 1          | 646         |
|            | ソフトウェア    | 6,374      | 1,720      | 266        | 1,821      | 6,007      | 5,953       |
|            | ソフトウェア仮勘定 | 2,256      | 333        | 1,336      |            | 1,253      |             |
|            | 計         | 11,189     | 2,053      | 1,602      | 3,437      | 8,204      | 37,159      |

(注1)「ソフトウェア」の「当期増加額」は、デジタル事業への投資によるものであります。

(注2)減損損失累計額は、取得価額に含めております。

【引当金明細表】

(単位：百万円)

| 区分    | 当期首残高 | 当期増加額 | 当期減少額 | 当期末残高 |
|-------|-------|-------|-------|-------|
| 貸倒引当金 | 9,450 |       | 7,315 | 2,135 |
| 賞与引当金 | 234   | 138   | 234   | 138   |

(注) 引当金の計上理由及び計算の基礎については、「重要な会計方針」に記載しております。

(2)【主な資産及び負債の内容】

連結財務諸表を作成しているため、記載を省略しております。

(3)【その他】

該当事項はありません。

## 第 6 【提出会社の株式事務の概要】

|            |  |
|------------|--|
| 事業年度       | 3月1日から2月末日まで   |
| 定時株主総会     | 5月中  |
| 基準日        | 2月末日   |
| 剰余金の配当の基準日 | 8月31日（中間配当）、2月末日（期末配当）   |
| 1単元の株式数    | 100株   |
| 単元未満株式の買取り |  |
| 取扱場所       | （特別口座）<br>大阪府中央区伏見町三丁目6番3号 三菱UFJ信託銀行株式会社 大阪証券代行部   |
| 株主名簿管理人    | （特別口座）<br>東京都千代田区丸の内一丁目4番5号 三菱UFJ信託銀行株式会社  |
| 取次所        | -  |
| 買取手数料      | 無料   |
| 公告掲載方法     | 当社の公告は、電子公告により行います。但し、事故その他のやむを得ない事由により電子公告によることができない場合は、日本経済新聞に掲載して行います。尚、電子公告は当社のウェブサイトに掲載しており、そのアドレスは次のとおりであります。<br><a href="https://corp.world.co.jp/">https://corp.world.co.jp/</a> |
| 株主に対する特典   | なし   |

（注）当社定款の定めにより、単元未満株主は、会社法第189条第2項各号に掲げる権利、同法第166条第1項の規定による請求をする権利、株主の有する株式数に応じて募集株式及び募集新株予約権の割当てを受ける権利以外の権利を行使することができません。

## 第7【提出会社の参考情報】

### 1【提出会社の親会社等の情報】

当社は、金融商品取引法第24条の7第1項に規定する親会社等はありません。

### 2【その他の参考情報】

当事業年度の開始日から有価証券報告書提出日までの間に、次の書類を提出しております。

(1) 有価証券報告書及びその添付書類並びに確認書

事業年度（第66期）（自 2023年4月1日 至 2024年2月29日）2024年5月28日関東財務局長に提出

(2) 内部統制報告書及びその添付書類

2024年5月28日関東財務局長に提出

(3) 四半期報告書及び確認書

（第67期第1四半期）（自 2024年3月1日 至 2024年5月31日）2024年7月12日関東財務局長に提出

(4) 半期報告書及び確認書

（第67期中）（自 2024年3月1日 至 2024年8月31日）2024年10月11日関東財務局長に提出

(5) 訂正半期報告書

（第67期中）（自 2024年3月1日 至 2024年8月31日）2024年11月21日関東財務局長に提出

(6) 臨時報告書

2024年5月30日関東財務局長に提出

企業内容等の開示に関する内閣府令第19条第2項第9号の2（株主総会における議決権行使の結果）に基づく臨時報告書であります。

2024年11月28日関東財務局長に提出

企業内容等の開示に関する内閣府令第19条第2項第3号（特定子会社の異動）、第19条第2項第8号の2（子会社取得の決定）、第19条第2項第12号（財政状態、経営成績及びキャッシュ・フローの状況に著しい影響を与える事象）及び第19条第2項第19号（連結会社の財政状態、経営成績及びキャッシュ・フローの状況に著しい影響を与える事象）に基づく臨時報告書であります。

2025年4月3日関東財務局長に提出

企業内容等の開示に関する内閣府令第19条第2項第12号（財政状態、経営成績及びキャッシュ・フローの状況に著しい影響を与える事象）及び第19条第2項第19号（連結会社の財政状態、経営成績及びキャッシュ・フローの状況に著しい影響を与える事象）に基づく臨時報告書であります。

## 第二部【提出会社の保証会社等の情報】

該当事項はありません。

独立監査人の監査報告書及び内部統制監査報告書

2025年5月23日

株式会社ワールド

取締役会 御 中

PwC Japan有限責任監査法人

大阪事務所

指定有限責任社員  
業務執行社員 公認会計士 北 野 和 行

指定有限責任社員  
業務執行社員 公認会計士 山 本 憲 吾

< 連結財務諸表監査 >

監査意見

当監査法人は、金融商品取引法第193条の2第1項の規定に基づく監査証明を行うため、「経理の状況」に掲げられている株式会社ワールドの2024年3月1日から2025年2月28日までの連結会計年度の連結財務諸表、すなわち、連結財政状態計算書、連結損益計算書、連結包括利益計算書、連結持分変動計算書、連結キャッシュ・フロー計算書、連結財務諸表作成のための基本となる重要な事項及びその他の注記について監査を行った。

当監査法人は、上記の連結財務諸表が、「連結財務諸表の用語、様式及び作成方法に関する規則」第312条により規定された国際会計基準に準拠して、株式会社ワールド及び連結子会社の2025年2月28日現在の財政状態並びに同日をもって終了する連結会計年度の経営成績及びキャッシュ・フローの状況を、全ての重要な点において適正に表示しているものと認める。

監査意見の根拠

当監査法人は、我が国において一般に公正妥当と認められる監査の基準に準拠して監査を行った。監査の基準における当監査法人の責任は、「連結財務諸表監査における監査人の責任」に記載されている。当監査法人は、我が国における職業倫理に関する規定に従って、会社及び連結子会社から独立しており、また、監査人としてのその他の倫理上の責任を果たしている。当監査法人は、意見表明の基礎となる十分かつ適切な監査証拠を入手したと判断している。

監査上の主要な検討事項

監査上の主要な検討事項とは、当連結会計年度の連結財務諸表の監査において、監査人が職業的専門家として特に重要であると判断した事項である。監査上の主要な検討事項は、連結財務諸表全体に対する監査の実施過程及び監査意見の形成において対応した事項であり、当監査法人は、当該事項に対して個別に意見を表明するものではない。

| のれん及び耐用年数を確定できない無形資産の評価<br>(連結財務諸表注記13及び14)  |  |
|--|--|
| 監査上の主要な検討事項の内容及び決定理由   | 監査上の対応   |
| <p>連結財務諸表注記13.無形資産(2)に記載されているとおり会社は、2025年2月28日現在、のれん及び耐用年数を確定できない無形資産を69,883百万円(資産合計の25.1%)計上している。また、のれん及び耐用年数を確定できない無形資産については、少なくとも年1回、さらに減損の兆候がある場合には、その都度、減損テストが行われる。会社は、のれん及び耐用年数を確定できない無形資産の減損テストにおける回収可能価額を使用価値に基づいて算定しており、連結財務諸表注記13.(2) 使用価値に用いられた主要な仮定で示された仮定に基づいて、資金生成単位又は資金生成単位グループごとに回収可能価額の見積りを実施している。その結果、連結財務諸表注記14.減損損失に記載されているとおり、会社はのれんに係る減損損失を194百万円(税引前当期利益の1.3%)計上している。</p> <p>将来キャッシュ・フローの見積りのための基礎として用いるキャッシュ・フローの予測は、経営者によって承認された直近の事業計画(3年)を使用し、継続価値の算定に用いる予測成長率は0.8%を使用している。</p> <p>割引率は資金生成単位グループごとに加重平均資本コストを算定し、9.0%~14.1%と見積っている。</p> <p>将来キャッシュ・フローは、主として事業計画の前提となる出退店計画や市場の成長率等に影響を受けるが、主観性を伴う経営者の判断が必要であり、のれん及び耐用年数を確定できない無形資産の評価については、見積りの不確実性が高い。</p> <p>2025年2月28日現在で計上されているのれん及び耐用年数を確定できない無形資産の残高のうち、株式会社フィールズインターナショナル14,823百万円、株式会社エクスプローラーストーキョー5,624百万円、株式会社アルカスイインターナショナル16,948百万円、株式会社ライフスタイルイノベーション4,442百万円、株式会社アスブルンド2,298百万円、株式会社ファッション・コ・ラボ6,353百万円、株式会社ティンパンアレイ3,267百万円、株式会社ナルミヤ・インターナショナル10,783百万円及び株式会社ストラスブルゴ2,282百万円については、金額が重要である、もしくは見積りに使用された事業計画が未達となった場合や、使用価値算定に用いた割引率等が合理的な範囲で変動した場合に使用価値が帳簿価額を下回る可能性がある。</p> <p>よって、当監査法人は、のれん及び耐用年数を確定できない無形資産の評価を監査上の主要な検討事項に該当するものと判断した。</p> | <p>当監査法人は、のれん及び耐用年数を確定できない無形資産の評価を検討するにあたり、主として以下の監査手続を実施した。</p> <ul style="list-style-type: none"> <li>・将来キャッシュ・フローについては、その基礎となる将来計画と取締役会によって承認された次年度の予算及び事業計画との整合性を検証した。さらに、過年度における予算及び事業計画とそれらの実績を比較することにより、将来計画の見積りの精度を評価した。</li> <li>・事業計画は経営者の予想を反映するものであり、見積りの主要なインプットである出退店計画及び市場の成長率については、その達成可能性についてグループ経営者、グループ事業計画策定責任者及び必要に応じて各子会社の責任者と議論するとともに、各社の個別の施策や市場予測が一般的な経済環境と会社の経済状況と整合しているかどうかの検討及び過去実績からの趨勢分析を実施した。また、財務諸表に関して経営者が使用するその他の仮定と整合しているかどうかについても検討した。</li> <li>・事業計画が対象としている期間を超える期間の成長率については、使用された平均成長率及び予測成長率と国内市場の一般的な成長率とを比較した。</li> <li>・割引率については、資金生成単位グループ別に加重平均資本コストが使用されているため、算定過程を検証するとともに、類似企業の株価など利用可能な外部データを用いた当監査法人による見積りと比較した。</li> <li>・資金生成単位グループ毎に、使用価値が将来キャッシュ・フローの割引現在価値として計算されていること、並びに、使用価値を帳簿価額が上回る額についてののれんの減損損失が計上されていることを確かめた。</li> </ul> |



| 負ののれん発生益の計上額の妥当性<br>(連結財務諸表注記7)   |  |
|---|--|
| 監査上の主要な検討事項の内容及び決定理由  | 監査上の対応   |
| <p>連結財務諸表注記7に記載されているとおり、会社は2025年2月28日に三菱商事ファッション株式会社（現・エムシーファッション株式会社（以下、エムシーファッション））の株式の100%を取得し連結子会社としている。会社は、取得した資産及び引き受けた負債について、公正価値で測定し支払対価と比較した結果、発生した負ののれん発生益4,905百万円を連結損益計算書の「その他の収益」に計上している。</p> <p>負ののれんが生じると見込まれる場合には、全ての識別可能資産及び負債が把握されているか、また、それらに対する取得原価の配分が適切に行われているかどうかを見直す必要がある。この見直しを行っても、なお取得原価が取得した資産及び引き受けた負債に配分された純額を下回り、負ののれんが生じる場合には、当該負ののれんが生じた連結会計年度の利益として処理されることとなる。</p> <p>当該企業結合取引により認識された負ののれん発生益は連結財務諸表において重要性があり、取得原価並びに全ての重要な識別可能資産及び負債が公正価値を基礎として適切に配分されているかを慎重に検討する必要がある。</p> <p>よって、当監査法人は負ののれん発生益の計上額の妥当性を監査上の主要な検討事項に該当するものと判断した。</p> | <p>当監査法人は、エムシーファッションの株式の取得に伴う負ののれん発生益の計上額の妥当性を検討するにあたり、主として以下の監査手続を実施した。</p> <ul style="list-style-type: none"> <li>・当該企業結合に伴う負ののれん発生益の算定に至るまでの内部統制につき、整備及び運用状況の有効性を評価した。</li> <li>・取引の概要、取得価額の決定の経緯及び負ののれん発生益の発生要因を理解するために、取締役会議事録、財務調査報告書を含む関連資料の閲覧及び経営者への質問を実施した。</li> <li>・取得価額について、株式譲渡契約書を閲覧するとともに、取得対価の支払いに関する証憑と突合した。</li> <li>・取得した識別可能資産及び引き受けた識別可能負債の信頼性について検討するため、構成単位の監査人によって実施すべき作業の種類を決定の上、構成単位の監査人に監査指示書を送付し、手続の実施結果についての報告を受け、十分かつ適切な監査証拠が入手されているかを評価した。その上で、公正価値評価及び会計基準差の調整が適切に反映されているかの検証をした。</li> <li>・負債が網羅的に識別されていることを検討するために、株式譲渡契約書、財務調査報告書、税務調査報告書及び法務調査報告書を閲覧するとともに、経営者への質問を実施した。</li> <li>・負ののれん発生益の正確性を検証するために、算定資料を入手し関連資料との整合性及び計算の正確性を検討した。</li> </ul> |

#### その他の記載内容

その他の記載内容は、有価証券報告書に含まれる情報のうち、連結財務諸表及び財務諸表並びにこれらの監査報告書以外の情報である。経営者の責任は、その他の記載内容を作成し開示することにある。また、監査等委員会の責任は、その他の記載内容の報告プロセスの整備及び運用における取締役の職務の執行を監視することにある。

当監査法人の連結財務諸表に対する監査意見の対象にはその他の記載内容は含まれておらず、当監査法人はその他の記載内容に対して意見を表明するものではない。

連結財務諸表監査における当監査法人の責任は、その他の記載内容を通読し、通読の過程において、その他の記載内容と連結財務諸表又は当監査法人が監査の過程で得た知識との間に重要な相違があるかどうか検討すること、また、そのような重要な相違以外にその他の記載内容に重要な誤りの兆候があるかどうか注意を払うことにある。

当監査法人は、実施した作業に基づき、その他の記載内容に重要な誤りがあると判断した場合には、その事実を報告することが求められている。

その他の記載内容に関して、当監査法人が報告すべき事項はない。

#### 連結財務諸表に対する経営者及び監査等委員会の責任

経営者の責任は、国際会計基準に準拠して連結財務諸表を作成し適正に表示することにある。これには、不正又は誤謬による重要な虚偽表示のない連結財務諸表を作成し適正に表示するために経営者が必要と判断した内部統制を整備及び運用することが含まれる。

連結財務諸表を作成するに当たり、経営者は、継続企業の前提に基づき連結財務諸表を作成することが適切であるかどうかを評価し、国際会計基準に基づいて継続企業に関する事項を開示する必要がある場合には当該事項を開示する責任がある。

監査等委員会の責任は、財務報告プロセスの整備及び運用における取締役の職務の執行を監視することにある。

#### 連結財務諸表監査における監査人の責任

監査人の責任は、監査人が実施した監査に基づいて、全体としての連結財務諸表に不正又は誤謬による重要な虚偽表示がないかどうかについて合理的な保証を得て、監査報告書において独立の立場から連結財務諸表に対する意見を表明することにある。虚偽表示は、不正又は誤謬により発生する可能性があり、個別に又は集計すると、連結財務諸表の利用者の意思決定に影響を与えると合理的に見込まれる場合に、重要性があると判断される。

監査人は、我が国において一般に公正妥当と認められる監査の基準に従って、監査の過程を通じて、職業的専門家としての判断を行い、職業的懐疑心を保持して以下を実施する。

- ・ 不正又は誤謬による重要な虚偽表示リスクを識別し、評価する。また、重要な虚偽表示リスクに対応した監査手続を立案し、実施する。監査手続の選択及び適用は監査人の判断による。さらに、意見表明の基礎となる十分かつ適切な監査証拠を入手する。
- ・ 連結財務諸表監査の目的は、内部統制の有効性について意見表明するためのものではないが、監査人は、リスク評価の実施に際して、状況に応じた適切な監査手続を立案するために、監査に関連する内部統制を検討する。
- ・ 経営者が採用した会計方針及びその適用方法の適切性、並びに経営者によって行われた会計上の見積りの合理性及び関連する注記事項の妥当性を評価する。
- ・ 経営者が継続企業を前提として連結財務諸表を作成することが適切であるかどうか、また、入手した監査証拠に基づき、継続企業の前提に重要な疑義を生じさせるような事象又は状況に関して重要な不確実性が認められるかどうか結論付ける。継続企業の前提に関する重要な不確実性が認められる場合は、監査報告書において連結財務諸表の注記事項に注意を喚起すること、又は重要な不確実性に関する連結財務諸表の注記事項が適切でない場合は、連結財務諸表に対して除外事項付意見を表明することが求められている。監査人の結論は、監査報告書日までに入手した監査証拠に基づいているが、将来の事象や状況により、企業は継続企業として存続できなくなる可能性がある。
- ・ 連結財務諸表の表示及び注記事項が、国際会計基準に準拠しているかどうかとともに、関連する注記事項を含めた連結財務諸表の表示、構成及び内容、並びに連結財務諸表が基礎となる取引や会計事象を適正に表示しているかどうかを評価する。
- ・ 連結財務諸表に対する意見表明の基礎となる、会社及び連結子会社の財務情報に関する十分かつ適切な監査証拠を入手するために、連結財務諸表の監査を計画し実施する。監査人は、連結財務諸表の監査に関する指揮、監督及び査閲に関して責任がある。監査人は、単独で監査意見に対して責任を負う。

監査人は、監査等委員会に対して、計画した監査の範囲とその実施時期、監査の実施過程で識別した内部統制の重要な不備を含む監査上の重要な発見事項、及び監査の基準で求められているその他の事項について報告を行う。

監査人は、監査等委員会に対して、独立性についての我が国における職業倫理に関する規定を遵守したこと、並びに監査人の独立性に影響を与えると合理的に考えられる事項、及び阻害要因を除去するための対応策を講じている場合又は阻害要因を許容可能な水準にまで軽減するためのセーフガードを適用している場合はその内容について報告を行う。

監査人は、監査等委員会と協議した事項のうち、当連結会計年度の連結財務諸表の監査で特に重要であると判断した事項を監査上の主要な検討事項と決定し、監査報告書において記載する。ただし、法令等により当該事項の公表が禁止されている場合や、極めて限定的ではあるが、監査報告書において報告することにより生じる不利益が公共の利益を上回ると合理的に見込まれるため、監査人が報告すべきでないと判断した場合は、当該事項を記載しない。

#### < 内部統制監査 >

##### 監査意見

当監査法人は、金融商品取引法第193条の2第2項の規定に基づく監査証明を行うため、株式会社ワールドの2025年2月28日現在の内部統制報告書について監査を行った。

当監査法人は、株式会社ワールドが2025年2月28日現在の財務報告に係る内部統制は有効であると表示した上記の内部統制報告書が、我が国において一般に公正妥当と認められる財務報告に係る内部統制の評価の基準に準拠して、財務報告に係る内部統制の評価結果について、全ての重要な点において適正に表示しているものと認める。

##### 監査意見の根拠

当監査法人は、我が国において一般に公正妥当と認められる財務報告に係る内部統制の監査の基準に準拠して内部統制監査を行った。財務報告に係る内部統制の監査の基準における当監査法人の責任は、「内部統制監査における監査人の責任」に記載されている。当監査法人は、我が国における職業倫理に関する規定に従って、会社及び連結子会社から独立しており、また、監査人としてのその他の倫理上の責任を果たしている。当監査法人は、意見表明の基礎となる十分かつ適切な監査証拠を入手したと判断している。

##### 強調事項

会社は、内部統制報告書に記載されているとおり、連結子会社であるエムシーファッション株式会社については、評価範囲に含めていない。同社については、2025年2月28日付で株式を取得し連結子会社になったものであり、内部統制の評価に必要となる相当な期間が確保できないため、やむを得ない事情により財務報告に係る内部統制の一部の範囲について、十分な評価手続が実施できなかった場合に該当すると判断したためである。

##### 内部統制報告書に対する経営者及び監査等委員会の責任

経営者の責任は、財務報告に係る内部統制を整備及び運用し、我が国において一般に公正妥当と認められる財務報告に係る内部統制の評価の基準に準拠して内部統制報告書を作成し適正に表示することにある。

監査等委員会の責任は、財務報告に係る内部統制の整備及び運用状況を監視、検証することにある。

なお、財務報告に係る内部統制により財務報告の虚偽の記載を完全には防止又は発見することができない可能性がある。

#### 内部統制監査における監査人の責任

監査人の責任は、監査人が実施した内部統制監査に基づいて、内部統制報告書に重要な虚偽表示がないかどうかについて合理的な保証を得て、内部統制監査報告書において独立の立場から内部統制報告書に対する意見を表明することにある。

監査人は、我が国において一般に公正妥当と認められる財務報告に係る内部統制の監査の基準に従って、監査の過程を通じて、職業的専門家としての判断を行い、職業的懐疑心を保持して以下を実施する。

- ・ 内部統制報告書における財務報告に係る内部統制の評価結果について監査証拠を入手するための監査手続を実施する。内部統制監査の監査手続は、監査人の判断により、財務報告の信頼性に及ぼす影響の重要性に基づいて選択及び適用される。
- ・ 財務報告に係る内部統制の評価範囲、評価手続及び評価結果について経営者が行った記載を含め、全体としての内部統制報告書の表示を検討する。
- ・ 内部統制報告書における財務報告に係る内部統制の評価結果に関する十分かつ適切な監査証拠を入手するために、内部統制の監査を計画し実施する。監査人は、内部統制報告書の監査に関する指揮、監督及び査閲に関して責任がある。監査人は、単独で監査意見に対して責任を負う。

監査人は、監査等委員会に対して、計画した内部統制監査の範囲とその実施時期、内部統制監査の実施結果、識別した内部統制の開示すべき重要な不備、その是正結果、及び内部統制の監査の基準で求められているその他の事項について報告を行う。

監査人は、監査等委員会に対して、独立性についての我が国における職業倫理に関する規定を遵守したこと、並びに監査人の独立性に影響を与えると合理的に考えられる事項、及び阻害要因を除去するための対応策を講じている場合又は阻害要因を許容可能な水準にまで軽減するためのセーフガードを適用している場合はその内容について報告を行う。

#### <報酬関連情報>

当監査法人及び当監査法人と同一のネットワークに属する者に対する、会社及び子会社の監査証明業務に基づく報酬及び非監査業務に基づく報酬の額は、「提出会社の状況」に含まれるコーポレート・ガバナンスの状況等 (3)【監査の状況】に記載されている。

#### 利害関係

会社及び連結子会社と当監査法人又は業務執行社員との間には、公認会計士法の規定により記載すべき利害関係はない。

以 上

---

(注) 1. 上記の監査報告書の原本は当社（有価証券報告書提出会社）が別途保管しております。

2. XBRLデータは監査の対象には含まれていません。

独立監査人の監査報告書

2025年5月23日

株式会社ワールド

取締役会 御中

PwC Japan有限責任監査法人

大阪事務所

指定有限責任社員  
業務執行社員 公認会計士 北 野 和 行

指定有限責任社員  
業務執行社員 公認会計士 山 本 憲 吾

< 財務諸表監査 >

監査意見

当監査法人は、金融商品取引法第193条の2第1項の規定に基づく監査証明を行うため、「経理の状況」に掲げられている株式会社ワールドの2024年3月1日から2025年2月28日までの第67期事業年度の財務諸表、すなわち、貸借対照表、損益計算書、株主資本等変動計算書、重要な会計方針、その他の注記及び附属明細表について監査を行った。

当監査法人は、上記の財務諸表が、我が国において一般に公正妥当と認められる企業会計の基準に準拠して、株式会社ワールドの2025年2月28日現在の財政状態及び同日をもって終了する事業年度の経営成績を、全ての重要な点において適正に表示しているものと認める。

監査意見の根拠

当監査法人は、我が国において一般に公正妥当と認められる監査の基準に準拠して監査を行った。監査の基準における当監査法人の責任は、「財務諸表監査における監査人の責任」に記載されている。当監査法人は、我が国における職業倫理に関する規定に従って、会社から独立しており、また、監査人としてのその他の倫理上の責任を果たしている。当監査法人は、意見表明の基礎となる十分かつ適切な監査証拠を入手したと判断している。

監査上の主要な検討事項

監査上の主要な検討事項とは、当事業年度の財務諸表の監査において、監査人が職業的専門家として特に重要であると判断した事項である。監査上の主要な検討事項は、財務諸表全体に対する監査の実施過程及び監査意見の形成において対応した事項であり、当監査法人は、当該事項に対して個別に意見を表明するものではない。

| 関係会社に対する投融資の評価<br>(財務諸表注記 重要な会計上の見積り、損益計算書関係注記、有価証券関係注記)   |   |
|--|---|
| 監査上の主要な検討事項の内容及び決定理由   | 監査上の対応  |
| <p>会社は、2025年2月28日現在、関係会社株式34,473百万円及び関係会社出資金718百万円(資産合計の27.8%)を貸借対照表に計上している。また、関係会社の運転資金として、2025年2月28日現在、関係会社短期貸付金6,690百万円及び関係会社長期貸付金28,221百万円(資産合計の28.1%)を貸借対照表に計上している。</p> <p>2025年2月28日現在、会社の連結子会社数は46社、持分法適用関連会社数は4社であり、会社はこれらの関係会社株式及び関係会社出資金を直接的にまたは間接的に保有しているが、このうち市場価格のない株式等に該当する関係会社株式及び関係会社出資金を29,852百万円計上している。</p> <p>会社は、市場価格のない株式等に該当する関係会社株式及び関係会社出資金について、財政状態の悪化により実質価額が50%程度以上低下した場合には、実質価額が著しく低下したと判断し、おおむね5年以内の回復可能性が十分な証拠によって裏付けられる場合を除き、事業年度末において相当の減額処理を行うこととしている。</p> <p>また会社は関係会社短期貸付金及び関係会社長期貸付金のうち、業績の悪化した関係会社に対する債権など特定の債権については個別に回収可能性を検討し、回収不能見込額に対して貸倒引当金を計上している。評価にあたっては、事業年度末時点における各関係会社の財政状態に、翌事業年度以降の事業計画を織り込むことで、実質的な回収不能見込額としている。</p> <p>会社は2025年2月期において、貸倒引当金戻入額6,615百万円を計上した。また、財務諸表注記の重要な会計上の見積りに記載されているとおり、会社は2025年2月28日現在、関係会社短期貸付金及び関係会社長期貸付金に対する貸倒引当金を2,023百万円計上している。</p> <p>市場価格のない株式等に該当する関係会社株式及び関係会社出資金並びに関係会社短期貸付金及び関係会社長期貸付金の評価は、財務諸表にとって金額の重要性があることから、当監査法人は当該事項を監査上の主要な検討事項に該当するものと判断した。</p> | <p>当監査法人は、市場価格のない株式等に該当する関係会社株式及び関係会社出資金並びに関係会社短期貸付金及び関係会社長期貸付金の評価の妥当性を検討するにあたり、主として以下の監査手続を実施した。</p> <ul style="list-style-type: none"> <li>・監査上重要と判断した会社の会議体における議事録の閲覧並びにグループ経営者及びグループ事業計画策定責任者等への質問を通じて関係会社の経営環境を理解するとともに、関係会社の財務数値を閲覧し、財政状態の悪化の兆候を示唆する関係会社の有無を確認した。</li> <li>・実質価額の算定にあたり使用する関係会社の財務数値の適切性を確保するための会社の内部統制の整備・運用状況の有効性を評価した。</li> <li>・各関係会社の実質価額を各関係会社の財務数値より再計算し、会社の帳簿残高を各関係会社の実質価額と比較検討した。</li> <li>・貸倒見積高の算定に関連して、該当する関係会社の今後の収益及び資金繰りの見通し等の評価を含め、関係会社の支払能力を合理的に判断するための内部統制の整備及び運用状況の有効性を評価した。</li> <li>・貸倒見積高が各関係会社の財政状態及び翌事業年度以降の事業計画に基づいて合理的に評価されていることを確かめた。</li> </ul> |

#### その他の記載内容

その他の記載内容は、有価証券報告書に含まれる情報のうち、連結財務諸表及び財務諸表並びにこれらの監査報告書以外の情報である。経営者の責任は、その他の記載内容を作成し開示することにある。また、監査等委員会の責任は、その他の記載内容の報告プロセスの整備及び運用における取締役の職務の執行を監視することにある。

当監査法人の財務諸表に対する監査意見の対象にはその他の記載内容は含まれておらず、当監査法人はその他の記載内容に対して意見を表明するものではない。

財務諸表監査における当監査法人の責任は、その他の記載内容を通読し、通読の過程において、その他の記載内容と財務諸表又は当監査法人が監査の過程で得た知識との間に重要な相違があるかどうかを検討すること、また、そのような重要な相違以外にその他の記載内容に重要な誤りの兆候があるかどうか注意を払うことにある。

当監査法人は、実施した作業に基づき、その他の記載内容に重要な誤りがあると判断した場合には、その事実を報告することが求められている。

その他の記載内容に関して、当監査法人が報告すべき事項はない。

#### 財務諸表に対する経営者及び監査等委員会の責任

経営者の責任は、我が国において一般に公正妥当と認められる企業会計の基準に準拠して財務諸表を作成し適正に表示することにある。これには、不正又は誤謬による重要な虚偽表示のない財務諸表を作成し適正に表示するために経営者が必要と判断した内部統制を整備及び運用することが含まれる。

財務諸表を作成するに当たり、経営者は、継続企業の前提に基づき財務諸表を作成することが適切であるかどうかを評価し、我が国において一般に公正妥当と認められる企業会計の基準に基づいて継続企業に関する事項を開示する必要がある場合には当該事項を開示する責任がある。

監査等委員会の責任は、財務報告プロセスの整備及び運用における取締役の職務の執行を監視することにある。

#### 財務諸表監査における監査人の責任

監査人の責任は、監査人が実施した監査に基づいて、全体としての財務諸表に不正又は誤謬による重要な虚偽表示がないかどうかについて合理的な保証を得て、監査報告書において独立の立場から財務諸表に対する意見を表明することにある。虚偽表示は、不正又は誤謬により発生する可能性があり、個別に又は集計すると、財務諸表の利用者の意思決定に影響を与えると合理的に見込まれる場合に、重要性があると判断される。

監査人は、我が国において一般に公正妥当と認められる監査の基準に従って、監査の過程を通じて、職業的専門家としての判断を行い、職業的懐疑心を保持して以下を実施する。

- ・ 不正又は誤謬による重要な虚偽表示リスクを識別し、評価する。また、重要な虚偽表示リスクに対応した監査手続を立案し、実施する。監査手続の選択及び適用は監査人の判断による。さらに、意見表明の基礎となる十分かつ適切な監査証拠を入手する。
- ・ 財務諸表監査の目的は、内部統制の有効性について意見表明するためのものではないが、監査人は、リスク評価の実施に際して、状況に応じた適切な監査手続を立案するために、監査に関連する内部統制を検討する。
- ・ 経営者が採用した会計方針及びその適用方法の適切性、並びに経営者によって行われた会計上の見積りの合理性及び関連する注記事項の妥当性を評価する。
- ・ 経営者が継続企業を前提として財務諸表を作成することが適切であるかどうか、また、入手した監査証拠に基づき、継続企業の前提に重要な疑義を生じさせるような事象又は状況に関して重要な不確実性が認められるかどうか結論付ける。継続企業の前提に関する重要な不確実性が認められる場合は、監査報告書において財務諸表の注記事項に注意を喚起すること、又は重要な不確実性に関する財務諸表の注記事項が適切でない場合は、財務諸表に対して除外事項付意見を表明することが求められている。監査人の結論は、監査報告書日までに入手した監査証拠に基づいているが、将来の事象や状況により、企業は継続企業として存続できなくなる可能性がある。
- ・ 財務諸表の表示及び注記事項が、我が国において一般に公正妥当と認められる企業会計の基準に準拠しているかどうかとともに、関連する注記事項を含めた財務諸表の表示、構成及び内容、並びに財務諸表が基礎となる取引や会計事象を適正に表示しているかどうかを評価する。

監査人は、監査等委員会に対して、計画した監査の範囲とその実施時期、監査の実施過程で識別した内部統制の重要な不備を含む監査上の重要な発見事項、及び監査の基準で求められているその他の事項について報告を行う。

監査人は、監査等委員会に対して、独立性についての我が国における職業倫理に関する規定を遵守したこと、並びに監査人の独立性に影響を与えると合理的に考えられる事項、及び阻害要因を除去するための対応策を講じている場合又は阻害要因を許容可能な水準にまで軽減するためのセーフガードを適用している場合はその内容について報告を行う。

監査人は、監査等委員会と協議した事項のうち、当事業年度の財務諸表の監査で特に重要であると判断した事項を監査上の主要な検討事項と決定し、監査報告書において記載する。ただし、法令等により当該事項の公表が禁止されている場合や、極めて限定的ではあるが、監査報告書において報告することにより生じる不利益が公共の利益を上回ると合理的に見込まれるため、監査人が報告すべきでないと判断した場合は、当該事項を記載しない。

#### < 報酬関連情報 >

報酬関連情報は、連結財務諸表の監査報告書に記載されている。

#### 利害関係

会社と当監査法人又は業務執行社員との間には、公認会計士法の規定により記載すべき利害関係はない。

以 上

(注) 1 . 上記の監査報告書の原本は当社（有価証券報告書提出会社）が別途保管しております。

2 . XBRLデータは監査の対象には含まれていません。