

【表紙】

【提出書類】	有価証券報告書
【根拠条文】	金融商品取引法第24条第1項
【提出先】	関東財務局長
【提出日】	2025年9月25日
【事業年度】	第45期（自 2024年7月1日 至 2025年6月30日）
【会社名】	株式会社パン・パシフィック・インターナショナルホールディングス
【英訳名】	Pan Pacific International Holdings Corporation
【代表者の役職氏名】	代表取締役社長 吉田 直樹
【本店の所在の場所】	東京都渋谷区道玄坂二丁目25番12号
【電話番号】	03 - 5725 - 7532 (代表)
【事務連絡者氏名】	取締役兼常務執行役員CA0 石井 祐司
【最寄りの連絡場所】	東京都渋谷区道玄坂二丁目25番12号
【電話番号】	03 - 5725 - 7532 (代表)
【事務連絡者氏名】	取締役兼常務執行役員CA0 石井 祐司
【縦覧に供する場所】	株式会社東京証券取引所 (東京都中央区日本橋兜町2番1号)

第一部【企業情報】

第1【企業の概況】

1【主要な経営指標等の推移】

(1)連結経営指標等

回次		第41期	第42期	第43期	第44期	第45期
決算年月		2021年 6 月	2022年 6 月	2023年 6 月	2024年 6 月	2025年 6 月
売上高	百万円	1,708,635	1,831,280	1,936,783	2,095,077	2,246,758
経常利益	百万円	81,452	100,442	110,994	148,709	158,542
親会社株主に帰属する当期純利益	百万円	53,734	61,928	66,167	88,701	90,512
包括利益	百万円	58,207	64,081	71,775	94,298	90,329
純資産額	百万円	438,628	399,247	463,539	547,003	624,044
総資産額	百万円	1,370,115	1,383,678	1,481,058	1,498,410	1,511,026
1株当たり純資産額	円	659.90	657.75	759.75	898.72	1,014.19
1株当たり当期純利益	円	84.74	102.64	110.94	148.64	151.59
潜在株式調整後1株当たり当期純利益	円	84.52	102.41	110.67	148.09	150.95
自己資本比率	%	30.5	28.3	30.6	35.8	40.1
自己資本利益率	%	13.6	15.3	15.7	17.9	15.8
株価収益率	倍	27.21	21.09	23.19	25.32	32.71
営業活動によるキャッシュ・フロー	百万円	79,143	95,136	137,955	150,554	131,968
投資活動によるキャッシュ・フロー	百万円	78,131	44,756	61,997	94,733	61,080
財務活動によるキャッシュ・フロー	百万円	28,954	53,854	18,217	129,945	75,914
現金及び現金同等物の期末残高	百万円	160,875	180,418	246,195	187,199	175,837
従業員数 [外、平均臨時雇用者数]	人	16,838 [38,851]	16,912 [43,504]	17,107 [43,409]	17,168 [43,712]	17,075 [47,016]

(注) 1. 第42期において、企業結合に係る暫定的な会計処理の確定を行っており、第41期の関連する主要な経営指標等については、暫定的な会計処理の確定による取得原価の当初配分額の重要な見直しが反映された後の金額によっております。

2. 「収益認識に関する会計基準」(企業会計基準第29号 2020年3月31日)等を第42期の期首から適用しており、第42期以降に係る主要な経営指標等については、当該会計基準等を適用した後の指標等となっております。

(2) 提出会社の経営指標等

回次		第41期	第42期	第43期	第44期	第45期
決算年月		2021年 6 月	2022年 6 月	2023年 6 月	2024年 6 月	2025年 6 月
営業収益	百万円	100,787	46,002	62,770	78,221	100,069
経常利益	百万円	77,488	27,398	25,062	36,960	36,088
当期純利益	百万円	78,434	23,669	23,622	33,879	36,745
資本金	百万円	23,153	23,217	23,351	23,538	23,689
発行済株式総数	千株	634,239	634,379	634,666	635,029	635,353
純資産額	百万円	174,971	107,861	122,193	145,084	163,209
総資産額	百万円	754,860	764,615	790,083	708,691	697,943
1株当たり純資産額	円	275.54	180.43	203.53	240.62	269.77
1株当たり配当額 (内1株当たり中間配当額)	円	16.00 (3.00)	17.00 (3.00)	20.00 (4.00)	30.00 (5.00)	35.00 (9.00)
1株当たり当期純利益	円	123.70	39.23	39.60	56.77	61.54
潜在株式調整後1株当たり当期純利益	円	123.37	39.14	39.51	56.56	61.28
自己資本比率	%	23.2	14.1	15.4	20.3	23.1
自己資本利益率	%	56.0	16.8	20.6	25.6	24.1
株価収益率	倍	18.64	55.19	64.97	66.30	80.58
配当性向	%	12.9	43.3	50.5	52.8	56.9
従業員数 [外、平均臨時雇用者数]	人	2,057 [474]	2,343 [529]	2,860 [538]	2,955 [477]	3,580 [539]
株主総利回り (比較指標：配当込みTOPIX)	% %	98.0 (127.3)	92.8 (125.5)	110.8 (157.8)	162.4 (198.2)	214.3 (206.3)
最高株価	円	2,754	2,562	2,732	4,122	4,993
最低株価	円	2,092	1,472	1,986	2,549	3,047

(注) 1. 最高株価及び最低株価は、2022年4月4日より東京証券取引所プライム市場におけるものであり、それ以前については東京証券取引所市場第一部におけるものであります。

2. 第41期における営業収益、経常利益及び当期純利益の大幅な増加は、連結子会社である株式会社ドン・キホーテより臨時配当金を受領したためであります。

3. 「収益認識に関する会計基準」(企業会計基準第29号 2020年3月31日)等を第42期の期首から適用しており、第42期以降に係る主要な経営指標等については、当該会計基準等を適用した後の指標等となっております。

4. 第44期の1株当たり配当額には、連結売上高2兆円達成記念配当9円が含まれております。

5. 第45期の1株当たり配当額35円00銭のうち、期末配当額26円00銭については、2025年9月26日開催予定の定時株主総会の決議事項となっております。

2【沿革】

年月	事項
1980年 9月	日用雑貨品等の卸売販売及び小売販売を目的として、株式会社ジャスト（現・株式会社パン・パシフィック・インターナショナルホールディングス）を東京都杉並区桃井四丁目 4 番19号に資本金 3 百万円で設立
1982年 6月	卸売事業の拡大強化を図るため、主たる事業形態を卸売業へ変更
7月	本店を埼玉県新座市栗原一丁目 6 番 8 号に移転
1989年 2月	本店を東京都府中市八幡宿北7782番地 5（現・東京都府中市緑町二丁目 6 番地の 3）に移転
3月	消費者に良い品をより安く販売するため、東京都府中市にドン・キホーテ府中店を 1 号店として開設し、主たる事業形態を卸売業から小売業へ変更
1992年11月	P O S（販売時点情報管理）システムを導入
1993年 7月	E O S（電子発注システム）を導入
1995年 3月	本部（本社機能）を東京都府中市若松町四丁目 3 番地に移転
6月	マーチャンダイジング強化を図るため、株式会社リーダーの株式取得（2011年 6 月清算終了）
9月	商号を株式会社ドン・キホーテに変更
1996年12月	日本証券業協会に株式を店頭登録
1997年11月	本店を東京都江戸川区北葛西四丁目14番 1 号に移転
1998年 3月	ドン・キホーテ葛西店及び同環八世田谷店開設により、当社店舗数10店を達成
6月	東京証券取引所市場第二部に株式を上場
2000年 7月	東京証券取引所市場第一部に指定
2001年11月	テナント管理事業を営むことを目的として、株式会社パウ・クリエーション（現・連結子会社（2009年 7 月 1 日付で日本商業施設株式会社に商号変更））を設立
2002年 6月	ドン・キホーテ久留米店開設により、当社店舗数50店を達成
2004年 4月	「Club Donpen Card」発行開始
11月	ピカソ港南台店開設により、当社店舗数100店舗達成
2005年 1月	システム開発及びインターネットを利用した総合サービスの提供等を行うことを目的として、株式会社ドンキコム（現・連結子会社（2007年 8 月 1 日付で株式会社リアリットに商号変更））を設立
2006年 2月	株式会社ダイエーより、THE DAI'EI(USA), INC.（現・連結子会社（Don Quijote (USA) Co., Ltd.に商号変更））及びOriental Seafoods, Inc.の全株式を取得し子会社化
9月	本店を東京都新宿区西新宿二丁目 6 番 1 号に移転
2007年 1月	ドイツ株式会社（現・連結子会社（2020年 2 月 1 日付で株式会社スカイグリーンに商号変更））及び同子会社 1 社の全株式を取得し子会社化
10月	株式会社長崎屋（現・連結子会社）及び同子会社 7 社を取得し子会社化したことにより、当社グループ店舗数200店舗達成
2009年 9月	本店を東京都目黒区青葉台二丁目19番10号に移転
10月	プライベートブランド「情熱価格」の販売を開始
2011年 1月	株式会社フィデック（2012年 7 月 1 日付でアクリーティブ株式会社に商号変更）の第三者割当増資を引受けたことにより、同社及び同子会社 3 社を子会社化
2013年 4月	株式会社ジアース（現・連結子会社（2013年 7 月 1 日付で日本アセットマーケティング株式会社に商号変更））の第三者割当増資を引受けたことにより、同社及び同子会社 3 社を子会社化
5月	ISO20000（ISO/IEC20000-1：2011）（ITサービスマネジメントシステム規格）の国際認証を取得
7月	海外事業持株会社として、シンガポール共和国にPan Pacific International Holdings Pte. Ltd.（現・連結子会社（2019年 1 月 7 日付でPan Pacific Retail Management(Singapore) Pte.Ltd.に商号変更））を設立
9月	北米及びハワイ州での店舗運営を目的とし、MARUKAI CORPORATION（現・連結子会社）の全株式を取得し子会社化
12月	会社分割により、当社が営む一切の事業を株式会社ドン・キホーテ分割準備会社に移転し、純粋持株会社体制へ移行するとともに、商号を株式会社ドンキホーテホールディングスに変更（同時に株式会社ドン・キホーテ分割準備会社は商号を株式会社ドン・キホーテに変更）
2014年 3月	自社発行型電子マネー『majica（マジカ）』サービス開始

年月	事項
2015年 5 月	ドン・キホーテ豊中店開設により、当社グループ店舗数300店舗達成
2016年 9 月	監査役会設置会社から監査等委員会設置会社に移行
2017年 1 月	アクリーティブ株式会社株式を一部売却したことにより、同社を持分法適用関連会社とする
8 月	ユニー・ファミリーマートホールディングス株式会社（現・株式会社ファミリーマート）と資本・業務提携に関する契約書の締結
9 月	米国ハワイ州において24店舗のスーパーマーケットを展開する、QSI, Inc.（現・連結子会社）の全株式を取得し子会社化
11月	ユニー株式会社株式を一部取得したことにより、同社を持分法適用関連会社とする
2019年 1 月	MEGAドン・キホーテ京都山科店及び同クラス蒲郡店開設により、当社グループ店舗数400店舗達成
2 月	ユニー株式会社（現・連結子会社）の全株式を取得し、同社及び同子会社 8 社を子会社化したことにより、当社グループ店舗数600店舗達成
2 月	商号を株式会社パン・パシフィック・インターナショナルホールディングスに変更
4 月	カネ美食品株式会社株式を一部取得したことにより、同社を持分法適用関連会社とする
10月	当社グループと最新テクノロジーとの融合の橋渡し役となり、オープンイノベーションを推進することを目的として、株式会社マシュマロ（現・連結子会社（2021年 7 月16日付で株式会社カイバラポに商号変更））を設立
2020年 2 月	ドイト株式会社（現・スカイグリーン株式会社）が運営するホームセンター事業及びリフォーム事業を会社分割（吸収分割）による事業承継により譲渡
10月	日本の農畜水産物の輸出拡大に向けた当社グループのパートナーシップ組織である「Pan Pacific International Club (PPIC)」の発足
12月	マジカアプリ会員500万人達成
2021年 2 月	プライベートブランド「情熱価格」のリニューアル
4 月	米国カリフォルニア州においてプレミアムスーパーマーケットチェーン「Gelson's」を運営する企業グループの持株会社である、GRCY Holdings, Inc.（現・連結子会社）の全株式を連結子会社であるPan Pacific Retail Management (USA) Co. が取得し、同社及び同子会社 9 社を子会社化
9 月	当社グループにおける金融事業推進の体制構築及びアプリと連携したクレジット事業の戦略策定等の金融事業への展開を目的として、株式会社パン・パシフィック・インターナショナルフィナンシャルサービスを設立
2022年 1 月	株主優待制度の導入
4 月	東京証券取引所の市場区分の見直しにより、東京証券取引所の市場第一部からプライム市場に移行
8 月	マジカアプリ会員1,000万人達成
2023年 8 月	東京都渋谷区道玄坂に大型複合施設「道玄坂通 dogenzaka-dori」を開業
12月	新たなリテールメディア事業の創造を目指すため、株式会社pHmediaを設立
2024年 6 月	2024年 6 月期の連結売上高が 2 兆円を突破
7 月	マジカアプリ会員1,500万人達成
9 月	本店を東京都渋谷区道玄坂二丁目25番12号に移転
2025年 8 月	カネ美食品株式会社が行った自己株式の取得により、当社の議決権割合が増加したため、同社を子会社化

3【事業の内容】

当社グループ（当社及び当社の関係会社）は、純粋持株会社である当社、連結子会社73社、非連結子会社11社、持分法適用関連会社2社及び持分法非適用関連会社5社により構成されております。

なお、当社は、有価証券の取引等の規制に関する内閣府令第49条第2項に規定する特定上場会社等に該当しており、これにより、インサイダー取引規制の重要事実の軽微基準については連結ベースの数値に基づいて判断することとなります。

当社グループの事業に係わる位置付けは次のとおりであります。

セグメントの名称	会社名	事業内容
国内事業	(株)ドン・キホーテ (株)長崎屋 UDリテール(株)	ビッグコンビニエンス&ディスカウントストアの「ドン・キホーテ」、ファミリー向け総合ディスカウントストアの「MEGAドン・キホーテ」及び「MEGAドン・キホーテUNY」等の店舗を全国にチェーン展開する小売業を営んでおります。
	ユニー(株)	アピタ及びピアゴ等の業態を展開し、衣・食・住・余暇にわたる総合小売業を営んでおります。
	カネ美食品(株)	寿司・揚物・惣菜等の小売業及びコンビニエンスストア向けの弁当の製造及び販売を行っております。
	(株)パン・パシフィック・インターナショナルフィナンシャルサービス (株)UCS	クレジットカード事業、電子マネー事業、保険代理店事業等を行っております。
	アクリーティブ(株)	売掛債権の早期買取りを行う金融サービス及び支払業務のアウトソーシングサービスなどを行っております。
	日本アセットマーケティング(株)	当社グループのうち、ディスカウントストアを展開する会社に対し、事業用物件の賃貸及び管理等を行っております。
	日本商業施設(株)	複合型商業施設の一部をテナントに賃貸することによる、テナント賃貸業務を行っております。また、当該テナントの管理を営んでおります。
北米事業	Don Quijote(USA)Co.,Ltd. Gelson's Markets MARUKAI CORPORATION QSI, Inc.	米国ハワイ州及びカリフォルニア州等にてディスカウントストア及びスーパーマーケットを展開しております。
アジア事業	Pan Pacific Retail Management (Singapore) Pte.Ltd. Pan Pacific Retail Management (Hong Kong) Co.,Ltd.	アジア地域にてジャパンブランド・スペシャリティストアをコンセプトとした店舗の「DON DON DONKI」等を展開しております。

その他連結子会社 59社

その他非連結子会社 11社

持分法非適用関連会社 5社

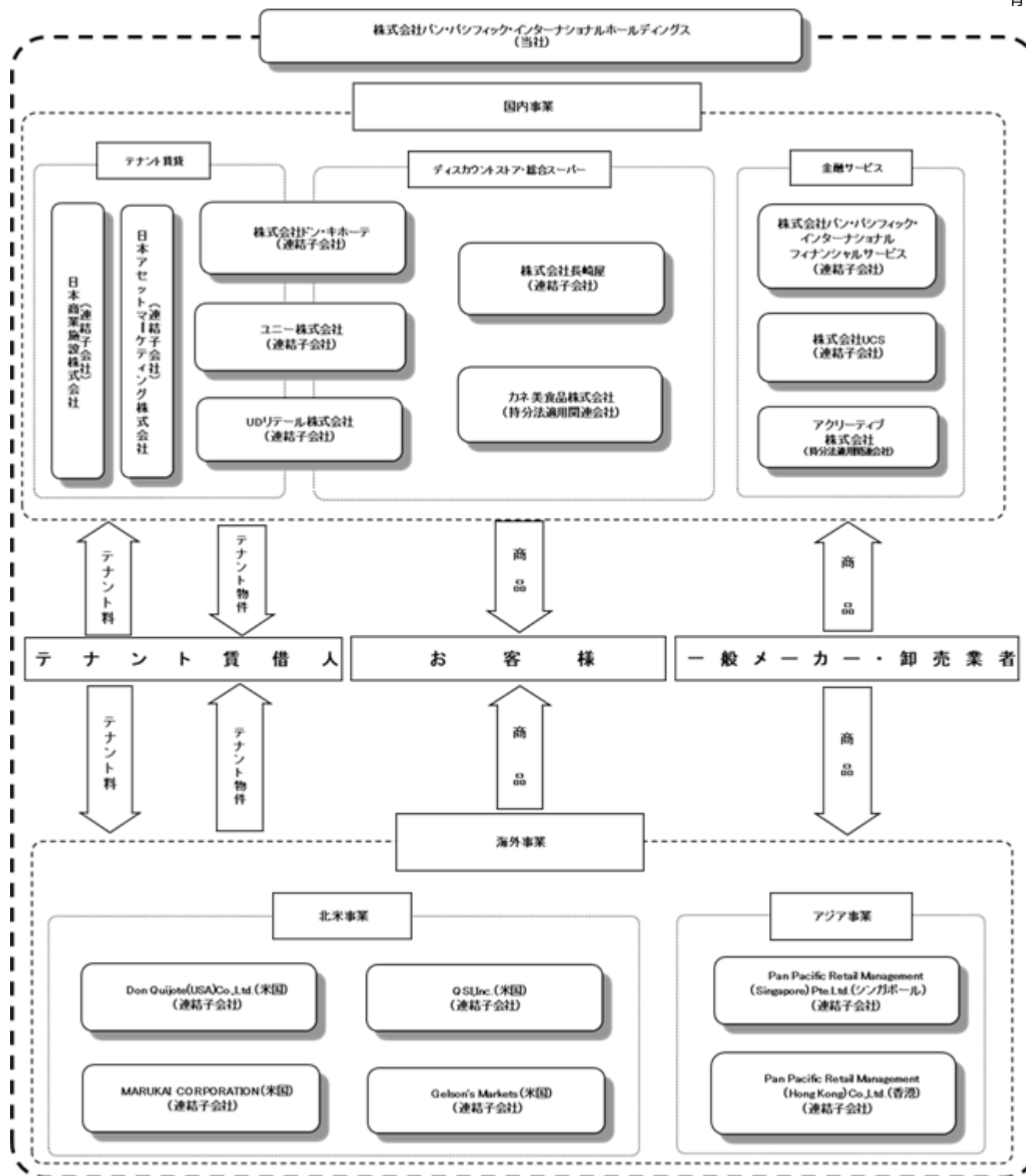

その他連結子会社 59社
 その他非連結子会社 11社
 持分法非適用関連会社 5社

4【関係会社の状況】

名称	住所	資本金又は出資金 (百万円)	主要な事業の内容	議決権の 所有割合 (%)	関係内容
(連結子会社)					
(株)ドン・キホーテ (注) 1. 2. 6	東京都 目黒区	300	国内事業	100.0	1. 経営指導を行っております。 2. バックオフィスに関する業務等を受託しております。 3. 当社の建物の一部を賃借しております。 4. 役員の兼任あり。
ユニー(株) (注) 1. 2	愛知県 稲沢市	100	国内事業	100.0	1. 経営指導を行っております。 2. バックオフィスに関する業務等を受託しております。 3. 役員の兼任あり。
(株)長崎屋 (注) 1. 4. 6	東京都 目黒区	300	国内事業	100.0 (100.0)	1. 経営指導を行っております。 2. バックオフィスに関する業務等を受託しております。 3. 当社の建物の一部を賃借しております。 4. 役員の兼任あり。
UDリテール(株) (注) 2. 4. 6	東京都 目黒区	300	国内事業	100.0 (100.0)	1. 経営指導を行っております。 2. バックオフィスに関する業務等を受託しております。 3. 役員の兼任あり。
日本アセットマーケティング(株) (注) 1. 4	東京都 江戸川区	37,591	国内事業	100.0 (19.1)	1. 経営指導を行っております。 2. バックオフィスに関する業務等を受託しております。 3. 当社の土地の一部を賃借しております。 4. 役員の兼任あり。
(株)バン・パシフィック・インターナショナルフィナンシャルサービス (注) 1	東京都 目黒区	10,100	国内事業	100.0	1. バックオフィスに関する業務等を受託しております。 2. 役員の兼任あり。
(株)UCS (注) 4	愛知県 稲沢市	1,611	国内事業	100.0 (100.0)	1. 経営指導を行っております。 2. バックオフィスに関する業務等を受託しております。

名称	住所	資本金又は出資金 (百万円)	主要な事業の内容	議決権の 所有割合 (%)	関係内容
日本商業施設株 (注) 4	東京都 江戸川区	300	国内事業	100.0 (100.0)	1. 経営指導を行っております。 2. バックオフィスに関する業務等を受託しております。 3. 当社の建物の一部を賃借しております。 4. 役員の兼任あり。
Pan Pacific Retail Management(Singapore) Pte. Ltd. (注) 1. 3. 4	シンガポール共和国	78百万 SGドル	アジア事業	65.0 (65.0) [35.0]	バックオフィスに関する業務等を受託しております。
Pan Pacific Retail Management(Hong Kong) Co., Ltd. (注) 3. 4	香港	1百万 HKドル	アジア事業	65.0 (65.0) [35.0]	バックオフィスに関する業務等を受託しております。
Don Quijote(USA) Co., Ltd. (注) 1. 4	米国ハワイ州	92百万 USドル	北米事業	100.0 (100.0)	1. バックオフィスに関する業務等を受託しております。 2. 役員の兼任あり。
Gelson's Markets (注) 4	米国カリフォルニア州	0.02百万 USドル	北米事業	100.0 (100.0)	1. バックオフィスに関する業務等を受託しております。 2. 役員の兼任あり。
MARUKAI CORPORATION (注) 4	米国カリフォルニア州	0.3百万 USドル	北米事業	100.0 (100.0)	バックオフィスに関する業務等を受託しております。
QSI, Inc. (注) 4	米国ハワイ州	0.8百万 USドル	北米事業	100.0 (100.0)	1. バックオフィスに関する業務等を受託しております。 2. 役員の兼任あり。
その他59社					

名称	住所	資本金又は出資金 (百万円)	主要な事業の内容	議決権の 所有割合 (%)	関係内容
(持分法適用関連会社) アクリーティブ株	東京都 千代田区	100	国内事業	26.3	役員の兼務あり。
カネ美食品株 (注) 5. 7	愛知県 名古屋市	2,002	国内事業	39.4	-

(注) 1. 特定子会社に該当しております。なお、(連結子会社)その他に含まれる会社のうち特定子会社に該当する会社は、KoigakuboSC特定目的会社、PAN PACIFIC STRATEGY INSTITUTE PTE. LTD.、Pan Pacific Retail Management (USA) Co.、PAN PACIFIC RETAIL MANAGEMENT (ASIA) PTE. LTD.、Pan Pacific Retail Management(Malaysia) Sdn. Bhd.、Pan Pacific Retail Management (Guam) Co., Ltd.、DONKI (Thailand) Co., Ltd.、Arden Group, Inc.、Vanshow Holdings Co., Ltd.、Vanshow USA Co.、Vanshow Californiaの11社であります。

2. 株ドン・キホーテ、ユニー株及びU Dリテールについては、売上高(連結会社相互間の内部売上高を除く)の連結売上高に占める割合が10%を超えております。主要な損益情報等は次のとおりです。

	(株)ドン・キホーテ	ユニー(株)	UDリテール(株)
売上高	9,843億44百万円	4,701億62百万円	2,449億69百万円
経常利益	948億64百万円	353億79百万円	113億42百万円
当期純利益	686億31百万円	216億73百万円	77億81百万円
純資産額	2,166億53百万円	2,084億52百万円	164億77百万円
総資産額	3,936億96百万円	3,849億18百万円	611億54百万円

3．議決権の所有割合の[]内は、緊密な者又は同意している者の所有割合で外数となっております。

4．議決権の所有割合の()内は、間接所有割合で内数であります。

5．有価証券報告書を提出しております。

6．2025年6月に増資を行ったため資本金が増加しております。

7．カネ美食品(株)は、2025年8月に発行済株式の一部を自己株式として取得しており、当社の議決権割合が40.3%となりました。持分は100分の50以下であります。実質的に支配しているため子会社となっております。

5【従業員の状況】

(1)連結会社の状況

2025年6月30日現在

セグメントの名称	従業員数(人)
国内事業	11,189 (43,998)
北米事業	3,380 (2,397)
アジア事業	2,506 (621)
合計	17,075 (47,016)

(注)従業員数は就業人員であり、臨時雇用者数は()内に年間の平均人員を外数で記載しております。

(2)提出会社の状況

2025年6月30日現在

従業員数(人)	平均年齢(才)	平均勤続年数(年)	平均年間給与(円)
3,580 (539)	42.5	16.2	6,901,515

(注)1．平均年間給与は、税込支払給与額であり、基準外賃金及び賞与が含まれております。

2．従業員数は就業人員(社外から当社への出向者を含む)であり、臨時雇用者数は()内に年間の平均人員を外数で記載しております。

3．当社は純粋持株会社であるため、セグメント別の従業員数は記載しておりません。

(3)労働組合の状況

1．当社は、労働組合は結成されております。

2．連結子会社

(株)長崎屋の労働組合は、1969年に結成され長崎屋労働組合と称し、上部団体のUAゼンセンに加盟しております。2025年6月30日現在の組合員数は、4,063名(うち臨時雇用者数は3,956名)であります。

ユニー(株)及びその関係会社の労働組合は、1970年に結成され全ユニー労働組合と称し、上部団体のUAゼンセンに加盟しております。2025年6月30日現在の組合員数は、20,747名(うち臨時雇用者数は17,768名)であります。

Gelson's Marketsの労働組合は、United Food and Commercial Workers International Union等に加盟しております。

3．労使関係は円満に推移しております。

(4) 管理職に占める女性労働者の割合、男性労働者の育児休業取得率及び労働者の男女の賃金の差異

提出会社

当事業年度				
管理職に占める女性労働者の割合(%) (注) 1	男性労働者の育児休業取得率(%) (注) 2	労働者の男女の賃金の差異(%) (注) 3		
		全労働者	正規雇用労働者	パート・有期労働者
-	81.8	50.1	70.4	70.9

(注) 1. 「女性の職業生活における活躍の推進に関する法律」(平成27年法律第64号)の規定による公表項目として選択していないため、記載を省略しております。

2. 「育児休業、介護休業等育児又は家族介護を行う労働者の福祉に関する法律」(平成3年法律第76号)の規定に基づき、「育児休業、介護休業等育児又は家族介護を行う労働者の福祉に関する法律施行規則」(平成3年労働省令第25号)第71条の6第2号における育児休業等及び育児目的休暇の取得割合を算出したものであります。

3. 「女性の職業生活における活躍の推進に関する法律」(平成27年法律第64号)の規定に基づき算出したものであります。労働者の男女の賃金の差異については、男性の平均年間賃金に対する女性の平均年間賃金の割合を示しています。

連結子会社

当事業年度					
名称	管理職に占める女性労働者の割合(%) (注) 1、4	男性労働者の育児休業取得率(%) (注) 2	労働者の男女の賃金の差異(%) (注) 3		
			全労働者	正規雇用労働者	パート・有期労働者
(株)ドン・キホーテ	-	52.0	57.3	83.0	103.8
ユニー(株)	11.7	16.0	47.7	75.4	100.3
(株)長崎屋	-	0	97.3	92.0	108.9
UDリテール(株)	-	0	125.3	-	125.3
(株)UCS	43.4	33.3	56.0	86.8	69.5
日本商業施設(株)	-	80.0	48.1	87.9	86.3

(注) 1. 「女性の職業生活における活躍の推進に関する法律」(平成27年法律第64号)の規定に基づき、管理職に占める女性の割合を高めることを目標に定め、公表しております。

2. 「育児休業、介護休業等育児又は家族介護を行う労働者の福祉に関する法律」(平成3年法律第76号)の規定に基づき、「育児休業、介護休業等育児又は家族介護を行う労働者の福祉に関する法律施行規則」(平成3年労働省令第25号)第71条の6第2号における育児休業等及び育児目的休暇の取得割合を算出したものであります。また、(株)長崎屋及びUDリテール(株)は対象者がいないため、0と記載しております。

3. 「女性の職業生活における活躍の推進に関する法律」(平成27年法律第64号)の規定に基づき算出したものであります。労働者の男女の賃金の差異については、男性の平均年間賃金に対する女性の平均年間賃金の割合を示しています。なお、UDリテール(株)は、正規雇用労働者が在籍していないため、記載を省略しております。

4. 「-」は、「女性の職業生活における活躍の推進に関する法律」(平成27年法律第64号)の規定による公表義務の対象ではないため、記載を省略していることを示しております。

提出会社及び主要な連結子会社

当事業年度				
管理職に占める女性労働者の割合（％）	男性労働者の育児休業取得率（％）	労働者の男女の賃金の差異（％）		
		全労働者	正規雇用労働者	パート・有期労働者
16.1	50.0	58.1	82.0	106.2

（注）１．主要な連結子会社は、以下の連結子会社14社の合算数値を算出しております。なお、海外子会社は算出に含めておりません。

（株）ドン・キホーテ、ユニー（株）、（株）長崎屋、ＵＤリテール（株）、（株）ＵＣＳ、日本商業施設（株）、（株）橘百貨店、（株）リアリット、日本アセットマーケティング（株）、（株）富士屋商事、（株）パン・パシフィック・インターナショナル・トレーディング、（株）アセット・プロパティマネジメント、（株）オペレーションシェアードサービス、（株）カイバラボ

２．指標の算出にあたっては、連結子会社に含まれる各社の事業年度が提出会社と異なる場合、提出会社の事業年度に合わせて集計しております。

（労働者の男女の賃金の差異に関する補足説明）

労働者の男女の賃金の差異については、雇用形態・賃金制度において性別による差異はありません。しかしながら、相対的に賃金の低い非正規労働者の７割以上が女性であることにより、全労働者における男女の賃金格差が生じています。正規雇用労働者においては、女性管理職の登用を進めているものの、上級管理職に占める女性比率が低いこと等が要因で、男女の賃金差異が生じています。

差異の解消のため、昇格者や職位ごとの男女割合を定期的にモニタリングし、引き続き女性のキャリア支援や育成、管理職への登用を進めていきます。

第2【事業の状況】

1【経営方針、経営環境及び対処すべき課題等】

当社グループの経営方針、経営環境及び対処すべき課題等は、以下のとおりであります。

なお、文中の将来に関する事項は、本書提出日現在において当社グループが判断したものであります。

(1) 経営方針

当社グループは、「ビッグコンビニエンス&ディスカウントストア」を事業コンセプトとする時間消費型小売業「ドン・キホーテ」を中核企業として、「顧客最優先主義」を企業原理に掲げ、「企業価値の拡大」を経営の基本方針として事業活動を行っております。

この企業原理及び経営の基本方針のもと、お客さまに満足いただける商品の質や価格及びサービスの提供を実践し、あわせて当社グループ独自のユニークな営業施策を推進しながら、お客さまと感動を共有できる店舗運営を心がけ、豊かな生活文化の創造を実現していく所存です。

また、個店経営を徹底し地域密着型の店舗としてお客さまの日々の生活を支え、地域社会になくてはならない存在となり、最もお客さまに支持される店舗を目指してまいります。

当社グループは、お客さまが小売業に求めている購買動機は、「より便利に(CV:コンビニエンス)」、「より安く(D:ディスカウント)」、「より楽しく(A:アミューズメント)」という3点に集約されていると考えております。当社グループは、この3点の頭文字を取って、事業コンセプトを「CV+D+A」と掲げております。

小売業において、お客さまの大きなニーズである「便利さ(CV:コンビニエンス)」と「安さ(D:ディスカウント)」を基本コンセプトとした店舗運営は、一定数のお客さま支持と売上高を確保することは可能と考えられますが、それだけでは、「1+1=2」の結果しか得ることができません。

当社グループは、お客さまにとって「ワクワク・ドキドキ」というプラスアルファの付加価値が創造され、購買意識を呼び覚ます「アミューズメント性」こそ重要であり、これは、「1+1= 」という公式を導き出す魔法のエッセンスであると考えております。

当社グループは、この事業コンセプトを前面に繰り広げ、全従業員が「便利で安く楽しい」店舗作りを実践し続けることにより、他の小売業との差別化を図り、より高い水準の顧客満足と社会貢献が実現できるものと確信しております。

(2) 優先的に対処すべき事業上及び財務上の課題並びに経営戦略等

個人消費の低迷や企業間競争の激化という状況が続く中で、当社グループは、本来のビジネスそのもので社会との共生を追求しながら、中長期的に持続可能な成長を目指すため、投資効率の高い案件に経営資源を重点的に、かつ適正な配分を行ってまいります。

(中長期的な売上・利益の継続成長)

当社グループは、2025年8月に新たな長期経営計画となる「Double Impact 2035」を策定いたしました。

「Double Impact 2035」は、多くの成長機会がある国内事業を中心としており、海外事業については、安定したオペレーションや明確なビジネスモデルといった土台作りの構築を行う必要があると判断しております。約一年の時間をいただき、海外戦略の開示は改めて行います。

「Double Impact 2035」における、定量目標は、2035年6月期に「売上高：4兆2,000億円」、「営業利益：3,300億円」としており、以下の成長方針により、地域のお客さまの暮らしを支えながらお買い物の楽しさを提供し、継続的な成長を目指しながら、目標達成に取り組んでまいります。

< 長期計画の成長方針 >

- 出店戦略・・・・・・・・・・全ての都道府県で出店が進むも、まだまだ新規出店の拡大余地があり、当社独自の様々な出店パターンにより、「日本地図制覇に向けて」まだ出店のない空白地帯を埋めながらシェアの拡大を目指します。
- 既存店戦略・・・・・・・・・・「小売市場の拡大」、「DS業態シェアの拡大」に加え、「消極的忌避層」への来店動機の創出や「既存顧客」が普段買っていない商品の購買、来店頻度が高まるようなパーソナライゼーションのアプローチを強化し、「売上トップラインの大成」を目指します。
- インバウンド戦略・・・・・・「ドンキがあるから日本に行く」というブランドポジションを定着させるため、買い物だけにとどまらず、来店したときの楽しさや日本文化を体験できる独自のアミューズメント性を深化させ、他社にはない世界観を創出した「観光地型小売りの確立」を目指します。
- 新規業態の開発・・・・・・・・・・今までアプローチしていない「狭小商圏食品ニーズ」にマーケット領域を広げ、当社グループが持つ様々なリソースを使った「食品強化型ドンキ」＝「（ドンキの編集力＋ユニーの生鮮調達力）× ディスカウント」の新業態を開発し、高い集客力と高収益性を兼ね備えた「唯一無二のビジネスモデル」の確立を目指します。
- M & A戦略・・・・・・・・・・小売業界の再編や寡占化が進むことを見据え、今後はM & Aを戦略の１つとします。

(3) 経営環境

小売業界においては、少子高齢化の進行による市場規模の縮小、物価上昇による実質賃金の減少、価格競争の激化や業界再編、外国人旅行者の増大や外国人人口の増加等が見込まれており、外的環境は大きく変化することが想定され、厳しい経営環境が続くものと想定されます。

このような経営環境の中でも、当社グループは、想定される環境変化を収益機会と捉え、さらなる成長を実現するための戦略として、長期経営計画「Double Impact 2035」を策定いたしました。

当社グループは、経営の効率性と透明性を高めるためのガバナンス（Governance）の強化にも積極的に取り組み、「守りの経営」を推進すると同時に、競合他社との差別化要因である現場主義・個店主義に立脚した強みを遺憾なく発揮しながら、積極的な営業戦略に基づく「攻めの経営」をバランス良く実施してまいります。

(4) 経営上の目標の達成状況を判断するための客観的な指標等

当社グループは、収益力強化のため、資本の有効活用を重視するとともに、持続的な成長及び企業価値の向上にむけた積極的な投資を引き続き行ってまいります。特に重要視する経営指標は、売上高及び営業利益の持続的増加を継続していくことであり、新たに策定した長期経営計画「Double Impact 2035」の定量目標として、2035年6月期に「売上高：4兆2,000億円」、「営業利益：3,300億円」を目標としております。今後は「Double Impact 2035」の目標達成に取り組んでまいります。

2【サステナビリティに関する考え方及び取組】

当社グループのサステナビリティに関する考え方及び取組は、次のとおりです。なお、文中の将来に関する事項は、当連結会計年度末現在において当社グループが判断したものであります。

< 当社グループのサステナビリティに関する基本的な考え方 >

当社グループは、企業原理「顧客最優先主義」のもと、地域のお客さまの暮らしを支え、お買い物を楽しみを提供することを第一に、本業の総合小売業の事業活動を通じて環境・社会における重要課題（マテリアリティ）の解決に取り組んでいます。また、サステナビリティにおいても、当社グループのコアバリューである企業理念集『源流』に定める企業理念・行動指針を徹底し、事業活動を通じて顧客や社会へ貢献することを最終目的としています。これは結果として従業員の使命感と誇りを高め、最終的に企業価値向上につながることから、この好循環の連鎖を常に念頭に置いて取組を進め、環境・社会課題の解決とグループの事業成長の両立を目指し、果敢に挑戦しています。

1. サステナビリティ全般

(1)ガバナンス

サステナビリティの取組を推進する各施策は、担当役員である代表取締役 兼 専務執行役員CSOのもと、各領域の委員会及び管掌本部が企画・立案し、グループ会社の事業活動に反映しています。

また、定期的に取り締役会で活動報告を行い、方針及び目標の策定や重要な取組については取締役会で議論され承認を得て実行しています。

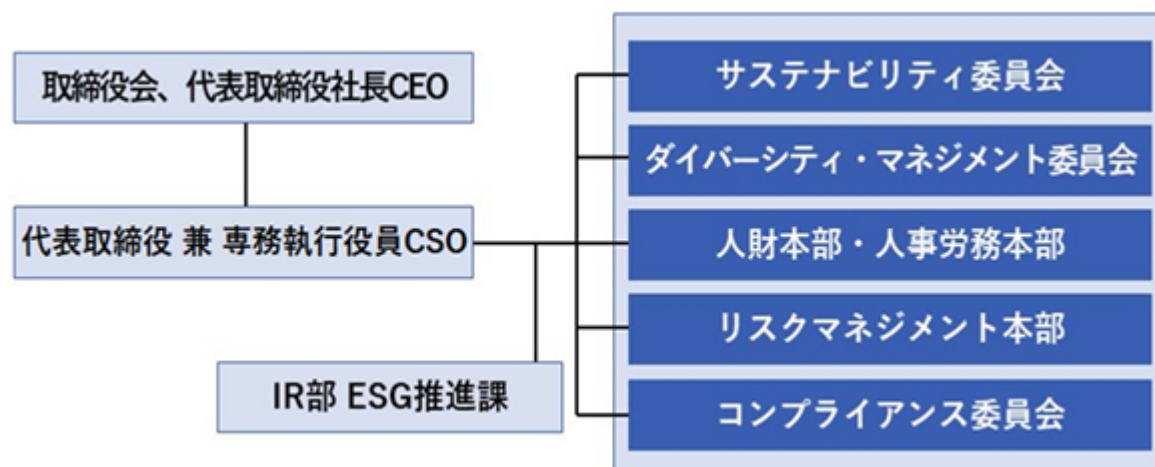

< サステナビリティに関連する取締役会報告の主な議題 >

2024年 7 月	代表取締役 兼 専務執行役員CSO (IR・ESG管掌)	ESG評価機関からの評価
2024年10月	サステナビリティ委員会	SSBJ気候関連開示基準及びカリフォルニア州法（気候変動関連開示法）への対応状況報告 環境・サプライチェーン・マネジメント目標に対する進捗報告
2024年11月	ダイバーシティ・マネジメント委員会	女性活躍推進目標に基づく重点取組
2025年 4 月	代表取締役 兼 専務執行役員CSO (IR・ESG管掌)	ESG評価機関からの評価、機関投資家とのエンゲージメント報告
2025年 5 月	ダイバーシティ・マネジメント委員会	女性活躍推進目標に基づく重点取組
2025年 6 月	サステナビリティ委員会	環境・サプライチェーン・マネジメント目標に対する進捗報告

< サステナビリティ委員会 >

サステナビリティ委員会は、リスクマネジメント管掌執行役員を委員長におき、月に1回開催しています。気候関連財務情報開示タスクフォース（TCFD）の対応や、CO₂ 排出量の削減、人権・環境に配慮したサプライチェーン・マネジメントの構築、プラスチック及び廃棄物削減に取組んでいます。

本委員会の下部組織としてテーマごとに分科会を設置し、具体的な施策について企画・立案し事業活動に反映させるとともに、サステナビリティ経営の専門的な知見を有する社外委員の富田 秀実氏と定期会合を実施し、特定の課題に対して専門的観点をもって取組むことができる体制で推進しています。

< ダイバーシティ・マネジメント委員会 >

ダイバーシティ・マネジメント委員会は、ダイバーシティ・マネジメントを管掌する取締役 兼 執行役員を委員長におき、月に1回開催しています。人事制度企画部や労務管理部、リクルーティングマネジメント部等の複数の関連部署が横断的に連携しながら女性やLGBTQ+ など多様な人材の活躍を目指し、様々な施策を企画・立案し、実行しています。

< 人財本部・人事労務本部 >

人財本部ならびに人事労務本部では、メイト（パート・アルバイト）を含む従業員の採用や成長育成、労務管理など人材に関わる施策の企画・運営を担っています。人財本部と人事労務本部は、ダイバーシティ・マネジメント委員会など関連する複数の部門と連携して月2回会議を実施し、採用、成長支援、配置といった人材戦略に関わる施策や課題の共有、協議を行っています。また、人材に関わる重要な点については都度取締役会で報告を行っています。

< リスクマネジメント本部 >

リスクマネジメント本部は、リスクマネジメントを管掌する執行役員を本部長におき、グループ会社に関連して発生が想定されるリスクに対し、予防・対応・再発防止の観点から包括的なマネジメントを行っています。本部は3つの部署で構成されており、潜在的なリスクに対しては事前に対応策を講じ、発生したリスクについては迅速かつ的確な対応を行うことで、影響を最小限にとどめる体制を構築しています。

< コンプライアンス委員会 >

コンプライアンス委員会は法務・コンプライアンス管掌役員を委員長とし、不正防止の立案、検査及び調査の計画立案・検証などを行っています。また、委員として取締役、弁護士資格を持つ独立社外取締役（監査等委員）、執行役員を中心に合計9名で構成され、外部顧問弁護士の助言を受けられる体制を構築しています。

加えて、業務の適正を確保するための整備として、コンプライアンス及び内部統制に関する事項を統括し、高い倫理観に則った事業活動を確保し、ガバナンス体制とその運営の適法性の確保に努めています。さらに、グループ会社も含めた組織横断的なコンプライアンス上のリスク分析と評価を実施し、リスクの回避・軽減に努めています。

(2)戦略

当社グループはグローバルに事業を展開しており、多岐にわたる環境・社会課題に影響を受け、また当社グループの企業活動は環境・社会課題に影響を与えています。多くの環境・社会課題の中から優先順位をつけ、課題解決に向けた活動を効率的に行う必要があるため、中長期経営計画「Visionary 2025/2030」策定時に、当社グループのステークホルダーにとっての期待・重要性和、当社グループの強みを活かして解決に貢献できる環境・社会課題、企業活動が与える環境・社会への影響について議論し、持続可能な社会への貢献と事業成長の両立に向けた重要課題（マテリアリティ）を改めて特定しました。なお、重要課題（マテリアリティ）は社会環境の変化を踏まえて、定期的に見直しを行っていきます。

< PPIHグループ 重要課題（マテリアリティ） >

重要課題（マテリアリティ）	中期における注力領域
事業活動で生じる環境負荷の低減	・気候変動への対応強化（CO ₂ 排出量の削減、プラスチック使用量の削減等）
多様性の容認と働きがいのある職場づくり	・人的資本経営の推進（人材育成の強化） ・多様性を認め合うダイバーシティ型組織の確立
持続可能な商品調達と責任ある販売	・人権・環境に配慮した商品調達と責任ある販売 ・サプライチェーンを通じた社会・環境課題の解決
地域社会との共生による社会課題の解決	・地域社会への寄付・募金・貢献活動や次世代支援 ・日本の農畜水産物 輸出拡大
確固たるガバナンス	・コーポレート・ガバナンス強化 ・リスクマネジメント強化

(3)リスク管理

当社グループでは、リスクマネジメント本部においてリスク管理を行っています。店舗・拠点で発生するリスク事案に関わる情報収集、リスク対応及び対策を決定し、店舗・拠点はその指示に基づき対策を実行しています。進捗状況についてはリスクマネジメント本部がモニタリングし、必要に応じて取締役会に報告しています。当社グループにおける全般的なリスクの詳細は「第2 事業の状況 3 事業等のリスク」に、リスク管理体制の整備状況は「第4 提出会社の状況 4 コーポレート・ガバナンスの状況等」に記載しております。

(4)指標及び目標

当社グループでは、上記「(2)戦略」において記載した重要課題（マテリアリティ）及び注力領域について、次の指標を用いております。当該指標に関する現在の状況及び目標は次の通りであります。

	テーマ	指標及び目標	実績（当連結会計年度）
環境	CO ₂ 排出量の削減	(店舗から排出するCO ₂ 排出量) ・ 2030年までに50%削減（2013年度比） ・ 2050年までに総量でゼロに	CO ₂ 排出量 32.7%減 (売上100万円当たりの原単位)
	プラスチック使用量の削減	2030年までに、顧客サービスのプラスチック使用量を70%削減（2019年度比）	プラスチック使用量 約67.0%削減 (売上100万円当たりの原単位)
人的資本	企業理念「源流」の浸透	源流一般試験 合格率100%	合格率 98.7%
		源流伝道士認定試験 合格率50%	合格率 23.2%
	メイト活躍	2030年6月期までに、メイトのMDプランナーを毎年新規で200名輩出（注）2	メイトのMDプランナー 127名 (注) 3
	女性店長拡大	(女性店長数) ・ 2026年6月期までに50名 ・ 2030年6月期までに100名	女性店長 46名
	女性社員の定着率の向上	(女性社員の離職率) ・ 2026年6月期までに8.8% ・ 2030年6月期までに5%	離職率 7.3%
サプライチェーンマネジメント	人権・環境に配慮したサプライチェーン・マネジメント	サステナブル調達方針とサプライチェーン行動規範の徹底	人権・労働に関する重篤なリスク回答を確認した結果、重大リスク・インシデントにあたる工場はないことを確認

（注）1．指標及び目標、実績（当連結会計年度）については、国内グループ会社を対象としております。

2．メイトのMDプランナー輩出目標は、(株)ドン・キホーテ、(株)長崎屋及び(株)橘百貨店を対象としております。

3．メイトのMDプランナーの輩出に向け、当連結会計年度は234名を対象に研修（年2回）を行いました。実施時期の関係で後期研修後に登用されるメイトのMDプランナーは翌連結会計年度で集計します。

重要課題（マテリアリティ）のうち、当連結会計年度における喫緊に対処する課題として「環境」「人的資本」「サプライチェーン・マネジメント」と特定し、重点的に取組みました。主な取組は次のとおりです。

< 環境 >

気候変動への対応

- ・新たに国内 5 店舗でオンサイトCPPAによる再生可能エネルギーを導入（当連結会計年度末までの累計導入数：27 店舗・1拠点）
- ・仕入れ商品に関わるGHG排出量データ収集に向け、パートナー説明会を実施
- ・PB/OEM商品の包材や容器に環境配慮型素材・技術を活用

プラスチック使用量の削減

- ・国内店舗において、ロールポリ袋の使用抑止POPを全店で設置
- ・容器にバイオマス資材（バイオマスPE）を使用したPB/OEM商品を販売
- ・北米やアジアの一部の国の店舗においてレジ袋の提供・販売を中止

< 人的資本 >

企業理念「源流」の浸透

- ・源流の理解を深め、実践に向けた知識の習得を目的に、月 1 回源流解説研修を実施
- ・国内・海外ともに従業員を対象とした源流一般試験を年 2 回実施
- ・一定以上の職務・職位を担う管理職には源流伝道士認定試験を年 2 回実施
- ・海外において源流浸透の役割を担うグローバル源流伝道士が、海外のローカル社員（年 6 回）や国内の外国籍従業員（年10回）を対象に講義を実施

メイト活躍

- ・メイトのMDプランナー輩出に向け、キャリアサポーターを配置し、必要な知識やスキルを学ぶための約半年にわたる研修を実施
- ・店舗の営業成果に対し、雇用形態や労働時間に応じて半期に 1 度報酬を支給する「フォア・ザ・チーム賞」の導入
- ・年に 1 度、全社で行うPPIHアワードにて「ベストメイト賞」の授与

女性活躍推進

- ・女性店長輩出を目的に、必要な知識やスキルを身に着けるための研修プログラムを2021年より継続実施
- ・女性社員を対象に、思考力やリーダーシップ力などの能力開発につながるキャリアアップセミナーを実施
- ・女性の部下をもつ管理職に向け、自部署における女性社員の人数や管理職比率、退職者数の推移を把握できる報告書を年 4 回配信
- ・女性活躍推進施策の妥当性の確認や働きやすい環境の整備を目的に、女性社員を対象とした意識調査を実施
- ・新卒採用において、女性の働き方やキャリアに特化したオープン・カンパニー及び内定者イベントを開催
- ・管理職手前の女性従業員に対し、キャリアデザインセミナーの実施（参加者の98%が、仕事に対する気持ちやモチベーションが上がったと回答）
- ・男女ともに健康に働けることを目指し、男性・女性の更年期障害に関する専門医による解説記事を社内報に掲載

< 人権・環境に配慮したサプライチェーン・マネジメント >

- ・「ビジネスと人権」や「責任あるサプライチェーンにおける人権尊重のためのガイドライン」など国際的な指針や行政から発出されたガイドラインをもとに、各種方針の策定やPB/OEM商品の製造委託先工場に対する第三者CSR監査、SAQ（自己評価質問票）により、リスクアセスメント（負の影響のチェック）を実施
- ・パートナー企業を対象に、外部の講師を招いたフォローアップ研修の実施

< 当連結会計年度における実施内容 >

SAQ (追加実施)	対象：取引規模に関わらず、第1回目SAQの結果から、リスクの観点で重要と判断したPB/OEM 商品製造委託先工場 実施数 / 回収率：159工場、回収率100%
第三者 CSR監査	対象：取引規模や製造を委託する商品ジャンル、工場の所在国など、リスク管理の観点で特に 重要であると判断したPB/OEM商品製造委託先工場 実施数：39工場（国内22工場、海外17工場）

< 当連結会計年度における第三者CSR監査 実施結果 >

	A	B	C	D
国内	2	16	2	2
海外	3	8	6	0
合計	5	24	8	2

・上記の調査において、最重要とする人権・労働に関する重篤なリスクを確認した結果、当連結会計年度末現在において重大リスク・インシデントにあたる工場はないことを確認

- 第三者CSR監査においては、安全衛生分野の指摘が多くの工場で見られたほか、「D評価」となった工場でも消防設備の不備など安全衛生や労務管理といった分野での課題が確認された
- SAQでは、児童労働や強制労働、差別の防止（予防）に関する方針やガイドラインを策定していない工場が57件確認された
- これらの課題に対しては、結果の共有と改善に向けたフォローアップ対応を進めるとともに、第三者CSR監査でCやDとなった工場に対しては、翌連結会計年度において再監査を予定

2. 気候変動

持続可能な社会の実現のためには気候変動への対応が喫緊の課題であり、社会的責任の1つと認識しています。地球温暖化による気候変動や異常気象は、店舗の運営や商品の調達をはじめ事業のあらゆる面に影響することから、脱炭素社会の実現を目指し、事業活動で生じる環境負荷の低減に取り組んでいます。

(1)ガバナンス

サステナビリティ全体に関する推進体制については、「第2 事業の状況 2 サステナビリティに関する考え方及び取組 1. サステナビリティ全般 (1)ガバナンス」をご覧ください。

気候変動に対応する体制については、サステナビリティ委員会内に下部組織としてテーマ別に分科会をたて、以下の体制を構築しております。サステナビリティ委員会は、気候変動を含むサステナビリティへの取組の進捗や目標達成状況について、年1回以上、取締役会に報告を行っています。気候変動に関する方針・戦略・重要な取組は取締役会で議論され、承認を得て、サステナビリティ施策を実行しています。

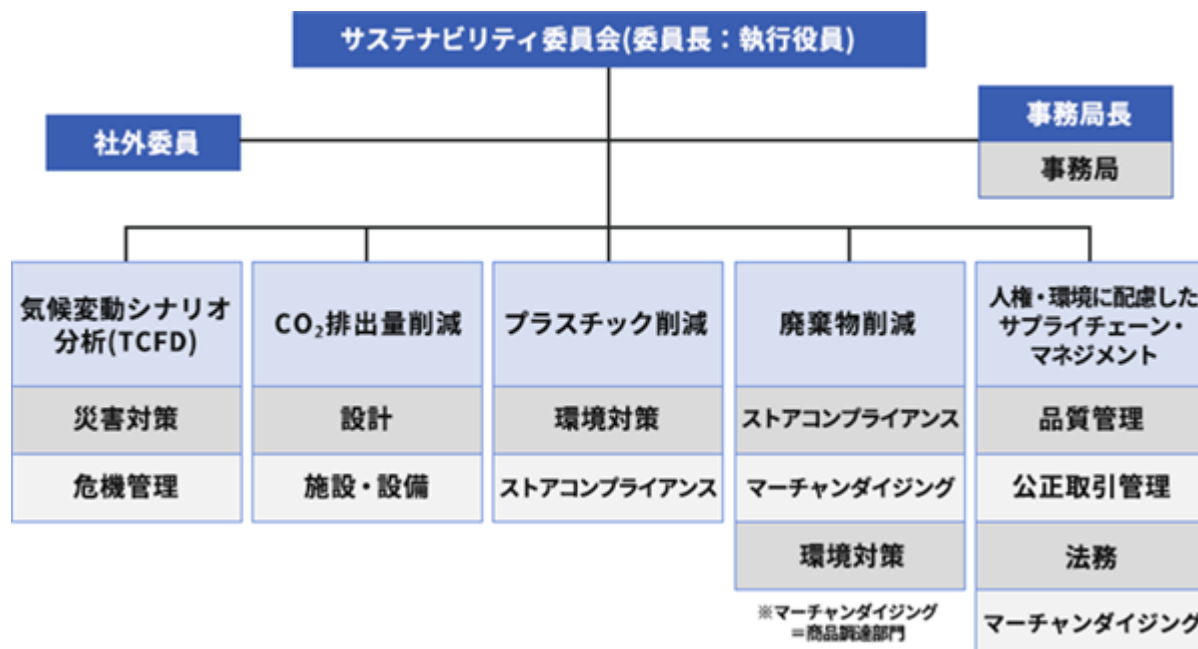

< 気候変動に関わるガバナンス体制と役割、報告・審議実績 >

組織	メンバー	役割	報告・開催数	当連結会計年度における主な報告・審議事項
取締役会	取締役	<ul style="list-style-type: none"> 気候変動への対応の進捗や目標達成状況に関してサステナビリティ委員会から年1回以上報告を受け、気候関連リスク及び機会を監督 気候変動に関する方針・戦略・重要な取組に関する承認 	年2回	<ul style="list-style-type: none"> SSBJ気候関連開示基準及びカリフォルニア州法（気候変動関連開示法）への対応状況報告 環境目標に対する進捗報告
サステナビリティ委員会	<p>委員長：執行役員 リスクマネジメント担当</p> <p>委員：関連部署責任者（環境対策、設計、施設管理、災害対策、危機管理、ストアコンプライアンス、商品調達部門、品質管理、公正取引管理、法務）</p> <p>社外委員：富田秀実氏（一般社団法人サステナビリティ経営研究所代表理事）</p>	<ul style="list-style-type: none"> PPIHグループにおける気候変動に関する方針・戦略の検討、リスク管理及び対応策の協議、新規取組の実施決定 取組の企画・推進はサステナビリティ委員会の下部組織である各分科会（気候変動シナリオ分析・CO₂排出量削減・廃棄物削減・プラスチック削減）が主導し、グループ各社が実行 各分科会の責任者を務めるサステナビリティ委員が、取組の進捗管理・モニタリングを行い、サステナビリティ委員会に報告 	年12回 (月1回)	<ul style="list-style-type: none"> SSBJ気候関連開示基準及びカリフォルニア州法（気候変動関連開示法）への対応状況報告 脱炭素目標に対する進捗報告 太陽光発電設備及び省エネ機器の導入状況報告 食品リサイクル・食品ロス削減の取組報告 店舗サービスに関わるプラスチック使用量削減目標に対する進捗報告 サプライチェーンにおける人権・環境対応の進捗報告 スコープ3排出量削減に向けた取組報告 ESG評価に関する報告

(2)戦略

前提とするシナリオ

気候変動に関する政府間パネル（IPCC）の第6次評価報告書（AR6）によると、2100年までの世界平均気温の変化は、CO₂ 排出量の増減によって5つのシナリオに分けて示されています。

このほかにも様々な機関・団体などから複数のシナリオが公表されていますが、起こりうる複数の未来すべてに対策を練ることは戦略的とはいえないこと、両端の対策を講じておくとその間の結果に収まった時にも対処しやすいことから、1.5 と 4 の気候シナリオに基づいたシナリオ分析を実施しました。

	1.5 シナリオ	4 シナリオ
想定する社会	・ 今世紀末までの世界の平均気温上昇を1.5に抑えるため、脱炭素社会への移行に伴う社会変化が事業に影響を及ぼす可能性が高い社会	・ パリ協定に基づく各国政府の政策が実施されるも、今世紀末までの世界の平均気温が4 上昇 ・ 気候変動が事業に影響を及ぼす可能性が高い社会
参照シナリオ	・ IEA「Word Energy Outlook 2024」Net Zero Emissions by 2050 Scenario	・ IPCC AR5 RCP8.5 ・ IPCC AR6 SSP5-8.5

リスク・機会の特定

当社グループは、国内外の700以上の店舗が地域のニーズに合わせた多種多様な商品を調達・販売しています。なかでも国内の売上構成比が8割を超えており、気候変動による影響度も国内が相対的に高くなると考えています。このような理由から分析対象範囲を「国内店舗運営」及び「商品調達」とし、1.5 シナリオと4 シナリオにおいて、気候変動による社会環境変化から想定されるリスクと機会を特定し、短期・中期・長期の時間軸でバリューチェーンプロセスにおける当社グループへの財務影響度の評価を行いました（シナリオ分析実施時期：2025年6月）。

今後、どちらのシナリオに向かっても事業継続を担保し、事業機会の拡大につなげていけるよう対応策を検討・実施し、社会環境変化に柔軟・迅速に対応していきます。

気候変動に関連するリスクや機会、財務影響に関わる詳細な情報（TCFD開示）については、以下のURLからご参照ください。

https://ppih.co.jp/sustainability/materiality1/climate_change/

(3)リスク管理

気候変動のリスクや機会の特定、戦略並びに具体的な施策の検討は、サステナビリティ委員会で行い、リスクマネジメント本部と問題を共有し、中長期的なリスクへの対応策を検討するなど、全社的なリスクマネジメントの中に気候関連のリスクを織り込んでいける体制の構築を進めています。

(4)指標・目標

当社グループでは気候変動への緩和策として、国内店舗から排出されるCO₂ 排出量（Scope 1・2）を2030年までに50%削減（2013年度比/売上100万円当たりの原単位）、2050年までに総量でゼロという目標を掲げています。その実現に向けて、店舗運営にかかるエネルギー使用の効率化・エネルギー使用量の削減 太陽光発電など再生可能エネルギーの創出 非化石証書取引を活用した再生可能エネルギーへの置き換えを中心に取組を進めています。

詳細は、「第2 事業の状況 2 サステナビリティに関する考え方及び取組 1. サステナビリティ全般 (4) 指標・目標」をご覧ください。

< PPIHグループ Scope 1・2 CO 排出量実績及び見通し >

	単位	前連結会計年度	当連結会計年度
		実績	見通し
Scope 1 排出量	t-CO ₂	64,228	68,530
Scope 2 排出量（マーケット基準）	t-CO ₂	446,025	433,236
（ロケーション基準）（注）1	t-CO ₂	464,994	466,661
Scope 1・2 排出量 合計（注）2	t-CO ₂	510,253	501,766
電力消費に占める再エネ比率 （FIT非化石証書分含む）	%	8.26%	10.32%
Scope 1・2 マーケット基準の合計削減率（注）3	%	26.0%	32.7%

（注）1．環境省・経済産業省の公表する「電気事業者別排出係数」の「代替値」を用いて算定

2．合計に使用するScope 2 排出量はマーケット基準にて算定

3．売上100万円当たりの原単位による削減比率（2013年度比）

3. 人的資本

(1)ガバナンス

人的資本のガバナンスについては、「第2 事業の状況 2 サステナビリティに関する考え方及び取組 1. サステナビリティ全般 (1)ガバナンス」をご参照ください。

(2)戦略

当社グループは、「“顧客最優先主義”に基づき、変化する顧客や社会に必要とされるビジョナリー・カンパニー」を目指しています。ビジョナリー・カンパニーとは、長期的に成長を遂げる企業であり、その実現には「名前（ブランド）」「店」「商品」「（実現するための）人財」の4つのコアバリューが欠かせないと考えています。特に、主体性を持ち、目標達成への強い執着心で行動する「人財」は、当社グループの最大の強み、成長の原動力です。「源流」を体現する企業文化を醸成し続け、メイト（パート・アルバイト）を含め高い生産性と多様な強みを持つ従業員一人ひとりが失敗を恐れずに挑戦し、イノベーションが常に生まれる活力ある組織をつくり上げることで、企業とともに従業員自身が持続的に成長していくことが最大の責務、社会的使命であると考えています。

< 源流実践による人材育成 >

当社グループでは、源流に基づき、従業員を信じて任せる権限委譲と実力主義のもと、自律的に成長し、挑戦できる環境を整えることを人材育成の基本方針としています。

この方針の背景には、創業以来「個店経営」をとり、商圈ごとに異なる顧客ニーズや世の中の変化へ機動的に対応するため、現場に大胆な裁量を委ねてきた歴史があります。こうした文化の中で、「どうすれば上手くいくか」を従業員自身が考え判断し、挑戦を繰り返すことで経験やスキルを獲得し、社会や市場の変化にも柔軟かつ迅速に対応できる組織力を培ってきました。

経営理念に示される「権限委譲」「実力主義」「失敗への許容」は、企業文化として根付き、日々の業務の中で自然と挑戦を引き出す風土を形成しています。

そのため、当社グループでは「教育」ではなく「成長支援」という考え方を重視し、自らの手挙げ・主体性を尊重した挑戦機会の提供と、成長に必要な武器（知見）の支援を通じて、社員一人ひとりが自らの可能性を切り拓けるよう支援しています。

基盤となる源流の浸透に向けた取組

源流の考え方に基づき従業員一人ひとりが自分で考えて行動し、成長し続ける力を重視しており、その基盤となる源流の理念浸透に向けた取組を実施しています。

新卒・中途入社時に源流研修を行うほか、世界中の従業員が共通の視点・方向性で業務に従事することを目的に、源流は日本語のほか複数言語（英語、中国語（簡体字・繁体字）、タイ語）に翻訳しています。源流の理念浸透を図るため、国内・海外ともに年2回の源流一般試験（社員と一部メイトが対象）を行っています。加えて、源流をどれほど体得できているかを確認するため、一定職位・職務を担う従業員を対象に、年2回の源流伝道士認定試験を行っています。

・源流伝道士について

- 源流伝道士は、源流の教えを理解し、日々の業務においてそれを実践し、各所属組織において理念や文化の実現に貢献する人材育成を実施する役割を持った社員
- 伝道士の受験対象者に対しては、上長や源流伝道士がフォローの上、源流の本質の理解や受験対策をサポートするプログラムを実施
- 合格後も年に2回レポートの提出と、自身の実践した点を他の伝道士に発表・共有し、当社グループが目指すビジョナリー・カンパニーに向け、さらなる源流の解釈や体現に向けてレベルアップを図っている

実力主義による人事評価と抜擢

職責別に求められる能力や要件を定義し、年齢、性別、国籍など個人の属性は一切評価の対象とせず、仕事の成果や能力を公正に評価しています。半年ごとに評価やフィードバックを実施し、成長に応じて大胆な抜擢を行うことで、従業員のモチベーション向上やさらなる挑戦を引き出し、成長を後押しします。

また、適材適所の人員配置を徹底することで、個々の強みを最大限に活かし、組織全体のパフォーマンス向上につなげています。実力と成果が正しく報われる環境の中で、社員一人ひとりが自律的にキャリアを築ける制度設計を目指しています。

従業員の自律的な成長や挑戦をサポートするための取組や制度

従業員が自らの意志で手を挙げ、参加することのできる研修や社内コンクール、公募制度などを通し、自律的な成長やキャリア形成を促す仕組みをとっています。また、新卒社員に対しても、1年次からキャリアアップにつながる研修機会を提供し、早期からのキャリア形成を支援しています。

- ・全従業員を対象に新たな知識・スキル習得につながる「キズキスキルアップセミナー（自己成長セミナー）」を開催
- ・従業員が自身のキャリアアップや経験幅を広げるための「公募.com（社内公募システム）」の活性化
- ・店舗の優秀人材発掘を目的に、若手を中心にマーケティング思考と陳列の技術を競う社内コンペティションを実施
- ・経営幹部候補の育成を目的に、公募により選任された社員が支社長として100万人商圈、年商100億円規模の支社を統括する「ミリオンスター制度」の運用
- ・若手の優秀人材の発掘・成長促進を目的に、若手と幹部社員による編成で営業課題に取り組むプロジェクトチームの運営
- ・社外取締役の監修のもと、次世代の経営幹部育成プログラムを実施
- ・未来の成長エンジンとなる新規事業の創出を目的にしたコンテスト「創造的破壊選手権」の実施

<グローバル人材の輩出>

当社グループは海外に店舗を展開していることと、国内においてもインバウンドのお客さまが多数来店されることから、国内外の様々な部門で活躍するグローバル人材の輩出を目指しています。

そのため、海外志向の若手を中心とした従業員には、海外研修やアジアをはじめとした海外店舗への出向を実施するほか、採用面においては当社グループで働く学生メイトや海外留学中の学生に対してアプローチし、人材の獲得を図っています。

また、国内で働く外国籍従業員に対しては、5言語（英語、中国語（繁体字・簡体字）、韓国語、ウクライナ語）に対応したデジタル研修ツールを活用し、店舗で働くために必要な基礎知識を習得できるようサポートしています。

<多様性の容認とダイバーシティ型組織の確立>

当社グループでは、企業原理に「顧客最優先主義」を掲げ、常に多様なお客さまのニーズに応える店舗運営を目指しています。このような環境下においては、消費者の価値観やライフスタイルが多様化している現代にあって、画一的な視点では真の顧客満足を実現することは困難です。したがって、お客さまの支持を得るためには、企業としても多様性に基づく視点を持つことが不可欠です。

また、店舗運営の現場には、年齢・性別・国籍・価値観などが異なる多様な人材が集まっており、一人ひとりが異なる強みを持っています。こうした人材が互いに尊重し合い、協働できる環境を整えることは、組織の柔軟性と創造性を高め、持続的な成長を支える基盤となります。

このような背景から、企業理念集『源流』においては個人の多様性を尊重し認め合うことを謳っており、真のダイバーシティ型組織の確立を重要な課題の一つと位置づけ、多様な人材が活躍できる職場環境の整備と、インクルージョン（包摂）の推進に取り組んでいます。これにより、企業としての競争力を高めるとともに、社会的責任を果たすことを目指します。

女性活躍推進

当社グループの店舗をご利用いただくお客さまの半数以上が女性であり、店舗運営や経営において女性視点のアイデアを積極的に取り入れることが、真のダイバーシティ型組織の構築に不可欠であると考えています。最大のマイノリティともいえる女性が活躍できる環境を整えることは、多様性を尊重する組織づくりの出発点であり、結果として、より柔軟で創造的な企業文化の醸成につながります。

このような考えのもと、店舗運営における女性視点の強化や、将来の営業幹部候補の育成・定着を目的に2つの目標を設定しています。目標達成に向けては、女性従業員自身の意識改革 上司や周囲の理解促進 働きやすい環境の整備を注力領域と定め、採用・定着・管理職登用といった各ステージにおいてソフト（セミナーなど）・ハード（福利厚生や制度の整備）の両面からの施策を展開しています。これらの施策は定量的な検証を通じて効果を確認し、改善を重ねながら継続しています。

<メイト活躍を支える環境づくり>

当社グループでは47,016名（注）のメイトの方が働いています。商品の仕入れも売り方もそれぞれの店舗で決める「個店経営」を採用する当社グループでは、地域やお客さまの特徴を知り尽くし、消費者の代表ともいえるメイトこそが店舗運営の要と考えています。

そのため、メイトが楽しく、やりがいを持って働くことができる制度や環境整備を進めており、当連結会計年度においては、メイト活躍に関わる目標を設定しました。一人ひとりの力を引き出すことに加え、限られた優秀な人材を雇用区分にとらわれずに登用することで、店舗の競争力を高める原動力となり、お客さまに喜ばれ、地域で一番の店となることを目指しています。

（注）当連結会計年度における期中平均臨時雇用者数（1日8時間、1ヵ月22日換算）となります。

<社内環境整備の取組>

すべての従業員が安心し、思い切り活躍するためには、なによりも心身ともに健康を維持できる適切な社内環境の整備や、自分らしく働くことのできる制度が必要と考え、以下のような取組を行っています。

適正な労働時間の管理

当社グループでは、勤怠システムによる職場と人事部門の労務管理を徹底し、過剰な長時間労働が発生しないような仕組みづくりをしています。具体的には、残業時間や休日・休暇の取得状況の確認を随時行い、その中で特に長時間勤務となりうる社員に対しては、個別の状況確認や必要に応じ産業医・保健師との面談を実施しています。また、一人あたりの業務負荷を減少するための人員配置の工夫を行うなど様々な対策を講じております。

加えて、休職中の収入を補償するGLTD保険へ加入しており、病気やケガなどで会社を休まざるを得なくなった際にも、従業員が安心して休養できる環境を整えています。

各種相談窓口の設置

当社グループでは、従業員一人ひとりが安心して自分の悩みを相談できる環境を構築し、エンゲージメントの高い組織づくりに努めています。なお、相談窓口は社内外に設置されており、職場の悩みやコンプライアンスに関することだけでなく、健康や家庭の悩みなど幅広い点を相談することができ、メイトを含むすべての従業員が利用可能です。寄せられた相談から、個人が抱える問題やグループ全体の労働環境における問題点を把握し、改善に取り組むことで、誰もが安心して働ける職場づくりを推進しています。

従業員一人ひとりが自分らしく働くための環境整備

当社グループでは、企業理念集『源流』において多様性を認め尊重することを謳っています。多様な個性を認め合うことで、従業員一人ひとりの強みを発揮することによる組織力が当社グループの強みですが、そのためにも自分らしく働ける環境を重視しています。その取組の1つとして、2022年より服装ルールを緩和し、髪色自由化を実施しました。また、性的マイノリティ（LGBTQ+）の従業員に向けた対応として、福利厚生適用拡大をはじめとした社内制度の改定や従業員の理解促進に取り組んでいます。当連結会計年度においては約2万6,000名がLGBTQ+研修を受講し、研修を開始した2021年から延べ約6万8,000名が受講しました。

ライフスタイルに合わせて選択可能な就業環境整備

当社グループでは、従業員一人ひとりのライフスタイル・ライフイベントに合わせて働き方を選択できる制度として、地域限定社員制度を導入しています。また、育児と仕事の両立ができるよう、産休・育休取得を後押しする取組の推進に加え、福利厚生によるベビーシッター補助制度や子どもが小学校を卒業するまで勤務時間を短縮できる制度を設けています。

加えて、退職した人材に対し、経験やスキルを発揮して再び当社グループで活躍する機会を提供する、ウェルカムバック採用（アルムナイ採用）の制度を設けています。

(3) リスク管理

人的資本を含むリスク管理については、「第2 事業の状況 2 サステナビリティに関する考え方及び取組

1. サステナビリティ全般 (3) リスク管理」をご覧ください。

また、当社グループは理念を主体としたビジョナリー・カンパニーを目指しており、企業理念集『源流』で示す理念やあるべき姿を、従業員一人ひとりが自分なりに解釈し追求することで、企業が時代を超えて成長し続けることができると考えています。そのため、企業理念が形骸化してしまうことが人的資本におけるリスクの1つと考えています。そのため、代表取締役 兼 専務執行役員を本部長とする源流推進本部において、当社グループにおける源流の理念浸透・定着を図るための制度や取組を企画・立案・推進しています。

(4) 指標目標

人的資本の目標については、「第2 事業の状況 2 サステナビリティに関する考え方及び取組 1. サステナビリティ全般 (4) 指標目標」をご覧ください。

3【事業等のリスク】

有価証券報告書に記載した事業の状況、経理の状況等に関する事項のうち、経営者が連結会社の財政状態、経営成績及びキャッシュ・フローの状況に重要な影響を与える可能性があると認識している主要なリスクは、以下のとおりであります。

なお、文中の将来に関する事項は、当連結会計年度末現在において当社グループが判断したものであります。当社グループは、これらのリスク発生の可能性を認識した上で、発生の回避及び発生した場合の対応に努める所存です。

(1) 店舗拡大と人材確保

店舗網については、主要基盤である首都圏から全国エリアへ展開を推進し、さらに事業領域の拡大などを目的とした子会社が増加する過程で、当社グループは、人材紹介会社の利用や新卒採用における履歴書の撤廃など、独自の採用活動を行い人材の確保に努めておりますが、必要人員の確保や育成ができなければ、サービスの質が低下し、業績が低迷する可能性があります。

(2) 輸入及び物流・配送

事業規模の拡大に伴って各国における商品の輸入割合が増加しており、輸出入国の政治情勢・経済環境・関税政策などの影響を受ける可能性があります。また、商品の物流・配送は、外部業者に委託しており、当該業者の経営状態などの影響を受けて、物流・配送が滞る可能性があります。なお、物流・配送業者については複数の業者に委託することによりリスクの軽減を図っております。

(3) マーケティング

商品の需要については、迅速かつ適切に把握し、その情報に基づき、いかにお客さまのニーズに合った品揃えができるかによって、業績は大きな影響を受けます。当社グループは、従業員研修の定期開催や、動画研修などを行い、従業員の育成を行っておりますが、マーケティングを適切に行うスタッフの確保・育成、そして組織的管理体制の継続ができなければ、業績が低迷する可能性があります。

(4) 法律による規制

店舗の出店においては、大規模小売店舗立地法、商品の販売においては、景品表示法及び食品衛生法、商品の仕入れにおいては、独占禁止法や下請法、その他環境に関するリサイクル関連法などの様々な法的規制を受けておりますが、法令の改正や解釈の厳格化により、経営コストが増加し、財政状態及び経営成績に影響を及ぼす可能性があります。

(5) 個人情報保護法

顧客情報保護については、社内規程を定め、専門部署の設置を行い、細心の注意を図っておりますが、万一、外部漏洩事件が発生した場合は、社会的信用問題や個人への賠償問題など、業績に大きな影響を及ぼす可能性があります。

(6) 固定資産の減損

当社グループは、保有資産の将来キャッシュ・フローなどを算定し、減損損失の認識及び測定を実施した結果、固定資産の減損損失を計上することも予測され、当社グループの業績に影響を及ぼす可能性があります。

(7) M&Aによる事業拡大について

当社グループは、業容の拡大を図る手段としてM&Aを戦略の1つとしております。対象企業については、国内外を問わず、当該企業の財務内容や契約関係などについて、詳細なデューディリジェンス（投資案件評価）を行うことによって、極力リスクを回避するよう努めております。しかしながら、M&Aを行った後に、偶発債務の発生や未認識債務が判明する場合などが考えられます。この場合、当社グループの財政状態及び経営成績に影響を及ぼす可能性があります。

(8) 店舗閉鎖損失

当社グループは、積極的な新規出店を進める一方で、不採算店舗の撤退を行う可能性があります。出店した店舗が当初の計画通りの収益を計上できず、経営努力による売上拡大や販売費及び一般管理費の削減に努めても、業績の回復が図れない場合は、撤退する方針としております。この場合、店舗撤退に伴う損失が、当社グループの業績に影響を及ぼす可能性があります。

(9) 為替リスク

当社グループは、商品の一部を海外から直接輸入しており、間接的な輸入を含めると、販売している商品の中には輸入商品が多く含まれております。一般的に円高になれば、実質的な仕入価格は下がる傾向になり、円安になれば上がる傾向にあるため、売上総利益率の変動を受けるリスクがあります。当社グループは、場合により為替予約を行い、為替リスクを回避する対策を講じておりますが、当該為替リスクを完全に回避できる保証はなく、為替相場などの変動による一般的な市場リスクを有しております。

(10) 自然災害

大規模地震や台風などの自然災害が発生した場合、店舗設備などの復旧費用や営業休止期間の発生、商品の物流・配送などに支障が出る可能性があり、当社グループの財政状態及び経営成績に影響を及ぼす可能性があります。なお、自然災害が発生した場合は、防災対策本部を設置し、被害を最小限に抑えるよう体制を整えております。

(11) 在庫リスク

当社グループは、積極的な店舗出店を行っていることから、全社的に商品在庫が増加する傾向にあります。商品在庫については、POSシステム及び基幹ITシステムにより、商品の販売動向や在庫数量をリアルタイムに管理することにより、在庫リスクを軽減するよう努めております。しかしながら、消費者需要の変化、異常気象及び季節性による需要の偏りといった不可避的な要因などにより、滞留在庫が発生する可能性があり、在庫処分や商品評価損の計上により、財政状態及び経営成績に影響を及ぼす可能性があります。

(12) 気候変動への対応

当社グループは、店舗運営におけるエネルギー使用量が多いことから、気候変動に関わる法規制が大幅に強化される等、社会的要請が急激に高まった場合には、想定以上のエネルギー費用や対策コストがかかるリスクがあります。これらのリスクは、TCFD提言に沿ったシナリオ分析により特定し情報開示を行うとともに、「PPIHグループ 脱炭素目標」を定め、店舗運営の省エネ化、太陽光パネル等店舗施設を活用した再生可能エネルギーの創出、非化石証書取引等の再生可能エネルギーへの置き換えを進め、リスクを最小限に抑えるよう対策を講じていきます。

(13) 感染症リスク

国内外において重大な感染症が流行した場合、店舗の休業や営業時間の短縮、訪日観光客の減少に伴う来店者数の減少等により、当社グループの財政状態及び経営成績に影響を及ぼす可能性があります。なお、当社グループにおいては、お客さまや従業員の安全を最優先とし、感染防止の対策を行います。また、消費者志向の変化に迅速に対応することにより、当該リスクを最小限に抑えるよう柔軟に対応いたします。

(14) 情報セキュリティリスク

当社グループは、システムサーバー及びネットワークシステムの障害やサイバー攻撃、ウイルスの侵入や不正アクセス等のリスクに備え、情報セキュリティに関する規程を定めるとともに、バックアップ体制の整備、データセンターの活用、セキュリティシステムの導入、従業員へのシステム使用における定期的な教育を行い対策に努めております。しかしながら、不測の事態が発生し、システム停止等が長期間発生した場合は、当社グループの業績に影響を及ぼす可能性があります。

これらのほかに訴訟などの法的手続きの対象となるリスクや法令・規制などの改正など潜在的にさまざまなリスクが存在しており、上記に記載されたものが当社グループのすべてのリスクではありません。

4【経営者による財政状態、経営成績及びキャッシュ・フローの状況の分析】

(1) 経営成績等の状況の概要

当連結会計年度における当社グループ（当社、連結子会社及び持分法適用会社）の財政状態、経営成績及びキャッシュ・フロー（以下「経営成績等」という。）の状況の概要は次のとおりであります。

財政状態及び経営成績の状況

当連結会計年度（2024年7月1日～2025年6月30日）におけるわが国経済は、雇用・所得環境の改善により、緩やかな景気回復が続きましたが、物価上昇による個人消費の減少や米国の通商政策の影響、金融資本市場の変動等への対応が求められ、依然として先行きは不透明な状況が続いております。

小売業界におきましては、インバウンド需要の拡大により、国内消費は増加した一方で、人手不足による人件費の上昇や物流費・水道光熱費の高騰、インフレによる食品・生活必需品など様々な商品の値上げにより、実質賃金の減少が続く状況においては、消費者の防衛意識の高まりにより、競合他社との価格競争が加速し、経営環境は非常に厳しい状況が続いております。このような状況においても、当社グループは、競合他社との差別化要因である「現場主義」及び「個店主義」に立脚した強みを最大限に発揮し、積極的な営業戦略に基づく“攻めの経営”を推進しました。

国内事業におきましては、アミューズメント性の高い購買体験の提供、豊富な品揃え、プロモーションの強化などが奏功し、200を超える国と地域から訪日された外国人観光客のお客さまに多数ご来店頂いたことから、免税売上高は大きく伸びました。また、若年層の囲い込みを目的としたマーケティング施策の推進やメディア露出の強化、季節やトレンド需要を捉えたMD戦略等により、免税以外の売上も伸ばしております。

PB/OEM商品については、顧客ニーズを捉えた商品開発力の向上や、定番商品のOEM転換戦略などにより、PB/OEM商品の売上構成比が伸びており、売上総利益率の向上に貢献しております。

北米事業におきましては、グアムへの初出店となる大型店舗の「DON DON DONKI VILLAGE OF DONKI」、「ニッチ」な日本専門店として認知が拡大している高収益モデル業態である「TOKYO CENTRAL」の新店舗「TOKYO CENTRAL PCH Torrance店」、ハワイで初の「DON DON DONKI」業態となる「DON DON DONKI Kapolei店」など、規模拡大に向けた積極的な出店を進めてまいりました。

アジア事業におきましては、売上拡大に向けた取り組みとして、現地の商流を活用した商品戦略の強化、スポット仕入や日本国内でインバウンド人気の高い商品の価格訴求などの施策を行っております。

当連結会計年度における国内事業の出退店状況につきましては、関東地方に12店舗（東京都 - ドン・キホーテ調布駅前店、同田無駅前店、同新宿東南口別館、神奈川県 - 同鶴見西口店、千葉県 - 同館山店、同牧の原モア店、同常磐平店、同西友行徳店、茨城県 - 同守谷店、同石岡店、栃木県 - キラキラドンキトナリエ宇都宮店、群馬県 - 同高崎西口店）、北海道地方に1店舗（北海道 - ドン・キホーテ千歳店）、東北地方に1店舗（岩手県 - 同北上店）、中部地方に3店舗（長野県 - 同佐久平店、静岡県 - 同清水店、同浜松志都呂店）、近畿地方に4店舗（大阪府 - 同堺東駅前店、同りんくう店、京都府 - 同太秦天神川店、同京都伏見店）、四国地方に2店舗（徳島県 - 同小松島ルピア店、高知県 - 同高知店）、九州地方に2店舗（福岡県 - 同大橋駅前店、沖縄県 - 同国際通りくもじ店）を出店しております。法人別内訳は、株式会社ドン・キホーテ25店舗となりました。

海外事業の出店状況につきましては、米国カリフォルニア州に1店舗（TOKYO CENTRAL PCH Torrance店）、米国ハワイ州に2店舗（Fujioka's Wine Times Kapolei店、DON DON DONKI Kapolei店）、グアムに1店舗（同VILLAGE OF DONKI店）、シンガポールに1店舗（同Bukit Panjang Plaza店）、香港に1店舗（同旺角 MPM店）、台湾に1店舗（同桃園統領店）、マレーシアに1店舗（JONETZ by DON DON DONKI NU Sentral店）を出店しております。また、2025年4月に米国カリフォルニア州サクラメントを中心に寿司レストランを運営するMikuni Restaurant Group, Inc.の全株式を取得し、子会社化したことにより、9店舗がグループ店舗として新たに増加しております。

その一方で、国内2店舗、海外3店舗の合計5店舗を退店しております。

この結果、2025年6月末時点における当社グループの総店舗数は、国内655店舗、海外124店舗の合計779店舗（2024年6月末時点 742店舗）となりました。

これらの結果、当連結会計年度の業績は、

売上高	2兆2,467億58百万円（前年同期比	7.2%増）
営業利益	1,622億96百万円（前年同期比	15.8%増）
経常利益	1,585億42百万円（前年同期比	6.6%増）
親会社株主に帰属する 当期純利益	905億12百万円（前年同期比	2.0%増）

となり、増収増益を達成することができました。

当連結会計年度のセグメントの業績は次のとおりであります。

(国内事業)

当連結会計年度の売上高は、前年同期と比較し1,330億51百万円増加して、1兆8,961億13百万円(前年同期比7.5%増)、営業利益は1,580億84百万円(前年同期比15.7%増)となりました。国内事業においては、免税売上の伸長、PB/OEM商品の収益貢献、季節商品やトレンド商品の好調、メディア露出の強化及び価格戦略などの様々な施策により、既存店売上高成長率は5.9%増となったことから、売上高及び営業利益は増加しております。

(北米事業)

当連結会計年度の売上高は、前年同期と比較し125億62百万円増加して、2,594億37百万円(前年同期比5.1%増)、営業利益は22億83百万円(前年同期比33.7%減)となりました。北米事業においては、南カリフォルニアの山火事の影響により1店舗の焼失がありましたが、新規出店や製造オペレーションの改善、新たな営業施策の奏功により、売上高及び売上総利益率が伸長した一方で、新規出店に関わる費用の増加やM & Aに関連するアドバイザリー費用の計上等により、販売費及び一般管理費が増加したことから、営業利益は減少しております。

(アジア事業)

当連結会計年度の売上高は、前年同期と比較し60億69百万円増加して、912億9百万円(前年同期比7.1%増)、営業利益は19億29百万円(前年同期は1億46百万円)となりました。アジア事業においては、円安進行及び積極的な出店施策により売上高が増加すると同時に、販売費及び一般管理費も増加しておりますが、人件費の管理、業務の内製化及びバックオフィス業務など、生産性改善による効率改善を進めたことにより、営業利益は増加しております。

キャッシュ・フローの状況

当連結会計年度末における現金及び現金同等物は、前連結会計年度末と比較して113億62百万円減少して、1,758億37百万円となりました。

各キャッシュ・フローの状況とそれらの要因は次のとおりであります。

(営業活動によるキャッシュ・フロー)

営業活動により得られた資金は、1,319億68百万円(前年同期比185億86百万円減)となりました。これは主として、税金等調整前当期純利益1,369億10百万円、減価償却費478億89百万円及び減損損失184億67百万円といった増加要因があった一方、棚卸資産の増加269億31百万円及び法人税等の支払額481億29百万円という減少要因によります。

(投資活動によるキャッシュ・フロー)

投資活動により使用した資金は、610億80百万円(前年同期比336億53百万円減)となりました。これは主として、有形固定資産の取得による支出386億72百万円、無形固定資産の取得による支出134億61百万円及び連結の範囲の変更を伴う子会社株式の取得による支出103億31百万円があったことによります。

(財務活動によるキャッシュ・フロー)

財務活動により使用した資金は、759億14百万円(前年同期比540億31百万円減)となりました。これは主として、長期借入れによる収入400億円といった増加要因があった一方、長期借入金の返済による支出992億57百万円及び配当金の支払額202億97百万円という減少要因によります。

仕入及び販売の実績

a．商品仕入実績

当連結会計年度の商品仕入実績をセグメントごとに示すと、次のとおりであります。

セグメントの名称	当連結会計年度 (自 2024年 7 月 1 日 至 2025年 6 月30日)	
	金額 (百万円)	前年同期比 (%)
国内事業		
(ディスカウントストア)		
家電製品	65,385	102.6
日用雑貨品	276,711	114.3
食品	486,344	108.8
時計・ファッション用品	122,483	111.5
スポーツ・レジャー用品	58,027	115.3
その他	21,243	161.6
(総合スーパー)		
衣料品	25,234	109.8
住居関連品	45,891	100.0
食品	225,285	100.3
その他	6,400	161.2
(その他)		
その他の収益	1,556	115.5
北米事業	160,706	105.7
アジア事業	48,163	108.9
合 計	1,543,429	108.6

b．販売実績

当連結会計年度の販売実績をセグメントごとに示すと、次のとおりであります。

セグメントの名称	当連結会計年度 (自 2024年 7 月 1 日 至 2025年 6 月30日)	
	金額 (百万円)	前年同期比 (%)
国内事業		
(ディスカウントストア)		
家電製品	92,391	102.5
日用雑貨品	393,490	113.9
食品	613,713	107.8
時計・ファッション用品	182,209	108.2
スポーツ・レジャー用品	92,288	113.8
その他	21,998	105.2
(総合スーパー)		
衣料品	43,789	98.5
住居関連品	67,551	103.7
食品	313,828	104.1
その他	986	500.4
(その他)		
その他の収益	73,869	96.2
北米事業	259,437	105.1
アジア事業	91,209	107.1
合 計	2,246,758	107.2

c．当連結会計年度の地域別売上高をセグメントごとに示すと、次のとおりであります。

地域別	当連結会計年度 (自 2024年 7 月 1 日 至 2025年 6 月30日)	
	売上高 (百万円)	前年同期比 (%)
国内事業 (ディスカウントストア)		
北海道	65,343	108.1
青森県	15,969	123.0
岩手県	4,323	110.3
宮城県	20,830	104.5
秋田県	9,313	101.9
山形県	5,579	104.7
福島県	16,233	102.1
茨城県	26,640	102.4
栃木県	12,435	100.1
群馬県	16,667	101.8
埼玉県	66,585	103.0
千葉県	58,805	105.0
東京都	225,815	122.1
神奈川県	91,952	103.6
新潟県	15,181	107.5
富山県	11,503	104.8
石川県	10,908	101.8
福井県	12,501	101.3
山梨県	9,146	106.3
長野県	26,623	113.3
岐阜県	24,378	103.6
静岡県	47,681	106.6
愛知県	160,153	102.6
三重県	29,810	103.3
滋賀県	16,916	102.8
京都府	25,563	113.3
大阪府	124,167	116.2
兵庫県	29,571	103.6
奈良県	12,512	103.2
和歌山県	5,571	107.2
鳥取県	6,382	255.2
島根県	1,769	95.4
岡山県	6,184	108.2
広島県	16,602	105.2
山口県	3,167	107.0
徳島県	4,129	128.6
香川県	3,944	111.1
愛媛県	10,234	109.0
高知県	1,760	2219.5
福岡県	54,561	110.6
佐賀県	3,455	104.8
長崎県	8,084	104.5
熊本県	11,409	109.1
大分県	6,762	112.6
宮崎県	9,169	106.3
鹿児島県	9,696	107.2
沖縄県	40,108	119.6
合計	1,396,090	109.5

地域別	当連結会計年度 (自 2024年 7 月 1 日 至 2025年 6 月30日)	
	売上高 (百万円)	前年同期比 (%)
(総合スーパー)		
栃木県	8,766	103.0
群馬県	7,867	99.7
埼玉県	7,315	104.0
千葉県	9,269	102.3
神奈川県	25,126	105.3
新潟県	13,412	103.4
富山県	10,146	99.8
石川県	12,797	103.0
福井県	6,431	100.1
山梨県	4,160	104.4
長野県	9,131	103.0
岐阜県	35,148	100.0
静岡県	44,307	99.4
愛知県	197,177	106.0
三重県	25,400	102.0
滋賀県	3,043	106.7
奈良県	6,659	102.8
合計	426,154	103.6
北米事業	259,437	105.1
アジア事業	91,209	107.1

d . 当連結会計年度の業態別単位当たり売上高をセグメントごとに示すと、次のとおりであります。

項目		当連結会計年度 (自 2024年 7 月 1 日 至 2025年 6 月30日)	前年同期比 (%)
国内事業			
(ディスカウントストア)			
売上高 (百万円)		1,396,090	109.5
1 m ² 当たり売上高	売場面積 (期中平均) (m ²)	1,708,122	105.0
	1 m ² 当たり年間売上高 (百万円)	0.8	104.3
1 人当たり売上高	従業員数 (期中平均) (人)	35,738	107.4
	1 人当たり年間売上高 (百万円)	39.1	101.9
(総合スーパー)			
売上高 (百万円)		426,154	103.6
1 m ² 当たり売上高	売場面積 (期中平均) (m ²)	760,349	99.6
	1 m ² 当たり年間売上高 (百万円)	0.6	104.0
1 人当たり売上高	従業員数 (期中平均) (人)	14,274	95.6
	1 人当たり年間売上高 (百万円)	29.9	108.4
北米事業			
売上高 (百万円)		259,437	105.1
1 m ² 当たり売上高	売場面積 (期中平均) (m ²)	129,737	104.1
	1 m ² 当たり年間売上高 (百万円)	2.0	101.0
1 人当たり売上高	従業員数 (期中平均) (人)	5,098	108.6
	1 人当たり年間売上高 (百万円)	50.9	96.8

アジア事業			
売上高（百万円）		91,209	107.1
1㎡当たり売上高	売場面積（期中平均）（㎡）	56,143	106.3
	1㎡当たり年間売上高（百万円）	1.6	100.8
1人当たり売上高	従業員数（期中平均）（人）	3,346	86.9
	1人当たり年間売上高（百万円）	27.3	123.3

（注）従業員数は、臨時従業員（1人1日8時間換算）を含めて表示しております。

（2）経営者の視点による経営成績等の状況に関する分析・検討内容

経営者の視点による当社グループの経営成績等の状況に関する認識及び分析・検討内容は次のとおりであります。

財政状態及び経営成績の状況に関する認識及び分析・検討内容

a. 財政状態の分析

資産につきましては、前連結会計年度末と比較して126億16百万円増加し、1兆5,110億26百万円となりました。これは主として、商品及び製品が259億23百万円、無形固定資産が89億43百万円増加した一方で、預け金が100億36百万円、有形固定資産が174億78百万円減少したことによります。

負債は、前連結会計年度末と比較して644億25百万円減少し、8,869億82百万円となりました。これは主として、未払法人税等が37億52百万円増加した一方で、未払金が33億91百万円、借入金が599億68百万円減少したことによります。

純資産につきましては、前連結会計年度末と比較して770億41百万円増加し、6,240億44百万円となりました。これは主として、配当金の支払い及び親会社株主に帰属する当期純利益の計上による利益剰余金の増加が702億15百万円、非支配株主持分が71億44百万円増加したことによります。

b. 経営成績の分析

（売上高及び営業利益）

当連結会計年度の売上高及び営業利益の分析については「（1）経営成績等の状況の概要 財政状態及び経営成績の状況」に記載のとおりであります。

（経常利益、親会社株主に帰属する当期純利益）

受取利息及び配当金13億26百万円、持分法による投資利益6億15百万円、違約金収入5億19百万円などの計上により、営業外収益は82億49百万円になりました。一方で、支払利息及び社債利息64億3百万円、為替差損46億19百万円などの計上により、営業外費用は120億2百万円となったことから、経常利益は1,585億42百万円（前年同期比6.6%増）となりました。

また、特別利益は固定資産売却益2億16百万円、店舗閉鎖損失引当金戻入額7億98百万円などの計上により10億23百万円となりました。特別損失は減損損失184億67百万円、固定資産除却損15億7百万円、店舗閉鎖損失17億45百万円などの計上により226億55百万円となりました。これらのことから親会社株主に帰属する当期純利益は905億12百万円（前年同期比2.0%増）となりました。

キャッシュ・フローの状況の分析・検討内容並びに資本の財源及び資金の流動性に係る情報

当連結会計年度のキャッシュ・フローの分析については、「（1）経営成績等の状況の概要 キャッシュ・フローの状況」に記載のとおりであります。

当社グループの資本の財源及び資金の流動性については、運転資金需要の主なものは、商品の仕入、販売費及び一般管理費等の営業費用によるものであります。また、投資資金需要の主なものは、新規出店や改装に係る設備投資、ソフトウェアの開発・導入等によるものであります。運転資金及び投資資金については、営業キャッシュ・フローによる充当を基本に、必要に応じて資金調達を実施しております。

重要な会計上の見積り及び当該見積りに用いた仮定

当社グループの連結財務諸表は、我が国において一般に公正妥当と認められている会計基準に準拠して作成しております。この連結財務諸表を作成するに当たり、重要である会計方針は、「第5 経理の状況 1 連結財務諸表等（1）連結財務諸表 注記事項（連結財務諸表作成のための基本となる重要な事項）4 .会計方針に関する事項」に記載のとおりであり、重要な会計上の見積り及び当該見積りに用いた仮定のうち、重要なものについては、「第5 経理の状況 1 連結財務諸表等（1）連結財務諸表 注記事項（重要な会計上の見積り）」に記載のとおりであります。

経営方針・経営戦略、経営上の目標の達成状況を判断するための客観的な指標等の達成・進捗状況

当社グループは、収益力強化のため、資本の有効活用を重視するとともに、持続的な成長及び企業価値の向上にむけた積極的な投資を引き続き行っており、特に重要視する経営指標は、売上高及び営業利益の持続的増加を継続していくことであり、新たに策定した長期経営計画「Double Impact 2035」の定量目標として、2035年6月期に「売上高：4兆2,000億円」、「営業利益：3,300億円」を目標としております。今後は、「Double Impact 2035」の目標達成に取り組んでまいります。

なお、当連結会計年度における長期経営計画「Double Impact 2035」の進捗状況は次のとおりであります。

2035年6月期：売上高：2兆2,467億58百万円（進捗率 53.5%）
営業利益：1,622億96百万円（同 49.2%）

5【重要な契約等】

当社は、都市銀行、地方銀行及び協同組織金融機関との間でシンジケートローン等について、財務上の特約が付された金銭消費貸借契約を締結しております。

契約に関する内容等は、以下の通りです。

	契約締結日	弁済期日	契約内容		財務制限 条項
			借入金額 (百万円)	担保	
金銭消費貸借契約	2018年9月26日	2025年9月30日他	2,589	無	(注1)
シンジケートローン契約	2019年3月22日	2026年3月31日	20,000	無	(注2)
金銭消費貸借契約	2019年3月27日	2026年3月31日他	2,107	無	(注1)
金銭消費貸借契約	2020年4月27日	2027年4月30日他	6,429	無	(注1)
金銭消費貸借契約	2022年2月10日	2029年2月28日他	3,839	無	(注1)
金銭消費貸借契約	2023年2月1日	2030年1月31日他	8,393	無	(注1)
金銭消費貸借契約	2023年2月28日	2033年2月28日	1,000	無	(注3)
金銭消費貸借契約	2023年11月30日	2030年12月30日他	10,716	無	(注1)
金銭消費貸借契約	2024年8月23日	2031年9月30日他	11,358	無	(注1)
合計			66,431	-	-

(注) 1 . 各年度の決算期の末日における連結の貸借対照表における純資産の部の金額を前年同期比75%以上に維持すること。

2 . 2019年6月期末日及びそれ以降の各事業年度末日における連結貸借対照表に記載される純資産の部の合計金額を、2018年6月期末日における連結貸借対照表に記載される純資産の部の合計金額の75%に相当する金額、又は直近の事業年度末日における連結貸借対照表に記載される純資産の部の合計金額の75%に相当する金額のうち、いずれか高いほうの金額以上に維持すること。

3 . 2023年6月末日及びそれ以降の各事業年度末日における報告書等の連結貸借対照表に記載される純資産の部の合計金額を2022年6月期末日における報告書等の連結貸借対照表に記載される純資産の部の合計金額の75%に相当する金額、または直前の事業年度末日における報告書等の連結貸借対照表に記載される純資産の部の合計金額の75%に相当する金額のうち、いずれか高いほうの金額以上に維持すること。

2023年6月末日及びそれ以降の各事業年度末日における報告書等の連結損益計算書に記載される経常損益を2期連続して損失としないこと。

6【研究開発活動】

該当事項はありません。

第3【設備の状況】

1【設備投資等の概要】

当社グループは、当連結会計年度において国内事業、北米事業及びアジア事業に関わる店舗を拡大するため、新設33店舗への投資、改装・業態転換等への投資を行っております。

この結果、当連結会計年度におけるセグメント別の設備投資総額は、国内事業 43,654百万円、北米事業 8,032百万円、アジア事業 1,537百万円となりました。

また、当連結会計年度において、減損損失 18,467百万円及び店舗閉鎖損失 1,745百万円を計上しました。減損損失及び店舗閉鎖損失の内容については「第5 経理の状況 1 連結財務諸表等 (1)連結財務諸表 注記事項(連結損益計算書関係)」に記載のとおりであります。

店舗閉鎖損失の発生理由については、主に事業効率の改善等を目的とした、閉店予定店舗から発生したものであります。

2【主要な設備の状況】

当社グループにおける主要な設備は、次のとおりであります。

2025年6月30日現在

セグメントの名称	会社名		事業所名（所在地）		設備の内容	土地面積 （㎡）	帳簿価額（百万円）				従業員数 （人）
							土地	建物及び構築物	その他	合計	
全社（共通）	提出会社	㈱バン・パシフィック・インターナショナルホールディングス	本社	東京都	その他	-	-	-	695	695	3,580
国内事業			本社他	東京都他	店舗設備等	231,396	54,142	27,380	-	81,522	-
	㈱ドン・キホーテ		MEGAドン・キホーテ渋谷本店他417店	東京都他	店舗設備	18,577	28,145	54,112	11,873	94,130	3,324
			本社他	東京都他	その他	-	-	170	63	233	105
	U D リテール㈱		MEGAドン・キホーテUNY東海通店他61店	愛知県他	店舗設備	47,105	2,347	10,401	5,096	17,844	791
			本社他	東京都他	その他	-	-	-	31	31	6
	㈱長崎屋		MEGAドン・キホーテ豊橋店他43店	愛知県他	店舗設備	226,978	6,710	15,416	2,995	25,121	788
			本社他	東京都他	その他	11,707	267	1	43	311	6
	㈱橋百貨店		MEGAドン・キホーテ宮崎橋通店	宮崎県	店舗設備等	43,646	757	1,939	69	2,765	14
	ユニー㈱		アビタ千代田橋店他129店	愛知県他	店舗設備	1,670,484	126,967	98,274	6,786	232,027	1,427
			本社他	愛知県他	その他	122,173	6,118	3,521	409	10,048	188
	日本アセットマーケティング㈱		東京都江戸川区他	東京都他	店舗設備等	209,243	56,491	41,470	37	97,998	4
	日本商業施設㈱		東京都江戸川区他	東京都他	賃貸用不動産等	4,466	1,514	1,246	206	2,966	350
	㈱U C S		愛知県稲沢市他	愛知県他	その他	-	-	50	1,415	1,465	301
	その他子会社16社		-	東京都他	店舗設備等	371,752	56,098	8,979	459	65,537	305
北米事業	Gelson's Markets		Encino店他25店	米国カリフォルニア州	店舗設備等	2,049	345	4,533	25,106	29,984	978
	Don Quijote(USA)Co., Ltd.		カヘカ店他2店	米国ハワイ州	店舗設備等	28,133	7,176	6,045	2,597	15,818	511
	MARUKAI CORPORATION		TOKYO CENTRAL ヨーバリング店他10店	米国カリフォルニア州	店舗設備等	18,651	2,743	2,997	1,107	6,847	557
	QSI, Inc		TIMES Aiea店他24店	米国ハワイ州	店舗設備等	-	-	198	849	1,047	608
	その他子会社5社		-	米国ハワイ州他	店舗設備等	10,389	4,399	12,952	2,816	20,167	726
アジア事業	Pan Pacific Retail Management（Singapore）Pte. Ltd.		DON DON DONKI オーチャードセントラル店他16店	シンガポール共和国	店舗設備等	-	-	1,670	481	2,151	670
	Pan Pacific Retail Management（Hong Kong）Co., Ltd.		DON DON DONKI ミラプレイス2店他10店	香港	店舗設備等	-	-	2,565	353	2,918	572
	その他子会社6社		-	タイ王国他	店舗設備等	-	-	1,795	908	2,703	1,264

- (注) 1. 金額は帳簿価額であり、建設仮勘定は含まれておりません。
2. 従業員数には、臨時雇用者数は含まれておりません。なお、第45期の国内事業に関わる期中平均臨時雇用者数は、43,998名(1日8時間、1ヵ月22日換算)、北米事業に関わる期中平均臨時雇用者数は、2,397名(1日8時間、1ヵ月22日換算)、アジア事業に関わる期中平均臨時雇用者数は、621名(1日8時間、1ヵ月22日換算)であります。
3. (株)ドン・キホーテ、(株)長崎屋、日本アセットマーケティング(株)の設備の一部は提出会社から賃借しているものであります。

３【設備の新設、除却等の計画】

（１）設備の新設計画は次のとおりであります。

会社名・所在地	セグメント の名称	設備内容	必要性	予算金額 (百万円)	既支払額 (百万円)	今後の 所要資金 (百万円)	着工予定 年月日	完成予定 年月日	完成後の 増加能力 (㎡)
㈱ドン・キホーテ 北海道地方１店舗	国内事業	店舗設備	売上増強	4,068	33	4,035	2025年８月	2026年４月	16,956
㈱ドン・キホーテ 東北地方２店舗	国内事業	店舗設備	売上増強	884	14	870	2025年８月	2026年10月	3,543
㈱ドン・キホーテ 関東地方５店舗	国内事業	店舗設備	売上増強	1,178	109	1,069	2025年８月	2027年７月	6,066
㈱ドン・キホーテ 中部地方３店舗	国内事業	店舗設備	売上増強	5,756	1,279	4,477	2024年12月	2027年９月	31,001
㈱ドン・キホーテ 近畿地方４店舗	国内事業	店舗設備	売上増強	3,067	22	3,045	2025年８月	2027年２月	7,807
㈱ドン・キホーテ 中国地方３店舗	国内事業	店舗設備	売上増強	3,348	154	3,194	2025年５月	2027年１月	13,405
㈱ドン・キホーテ 四国地方１店舗	国内事業	店舗設備	売上増強	732	142	590	2025年11月	2026年１月	3,411
当社及びユニー㈱等 改装・その他投資	国内事業	店舗設備	売上増強	4,741	-	4,741	-	-	-
北米事業４店舗	北米事業	店舗設備	売上増強	2,498	758	1,740	2024年９月	2025年12月	17,714
アジア事業１店舗	アジア事業	店舗設備	売上増強	243	113	130	2025年３月	2025年７月	1,594
合計				26,515	2,624	23,891			101,497

（注）１．今後の所要資金は、借入金、社債及び自己資金で充当する予定であります。

２．予算金額、既支払額及び今後の所要資金には、建設仮勘定、投資その他の資産（その他）及び無形固定資産（その他）を含んでおります。

（２）設備の除売却計画は次のとおりであります。

2025年６月30日現在における重要な設備の除売却計画はありません。

第4【提出会社の状況】

1【株式等の状況】

(1)【株式の総数等】

【株式の総数】

種類	発行可能株式総数(株)
普通株式	1,872,000,000
計	1,872,000,000

(注) 2025年8月18日開催の取締役会において、株式分割及び株式分割に伴う定款の一部変更を行うことを決議しております。株式分割に伴い、当該株式分割の効力発生日である2025年10月1日に、当社の発行可能株式総数は、1,872,000,000株から9,360,000,000株に増加いたします。

【発行済株式】

種類	事業年度末現在発行数 (株) (2025年6月30日)	提出日現在発行数 (株) (2025年9月25日)	上場金融商品取引所名 又は登録認可金融商品 取引業協会名	内容
普通株式	635,353,340	635,409,340	東京証券取引所 プライム市場	単元株式数100株
計	635,353,340	635,409,340	-	-

(注) 「提出日現在発行数」には、2025年9月1日以降提出日までの新株予約権の行使により発行されたものは含まれておりません。

(2) 【新株予約権等の状況】

【ストックオプション制度の内容】

第 1 回株式報酬型ストック・オプション

決議年月日	2015年 6 月10日及び2015年 6 月25日取締役会
付与対象者の区分及び人数	取締役 3 名
新株予約権の数	3 個
新株予約権の目的となる株式の種類、内容及び数	普通株式 2,400株 (注) 1 . 2 . 3
新株予約権の行使時の払込金額	1 円 (注) 3
新株予約権の行使期間	自 2015年 6 月26日 至 2045年 6 月25日
新株予約権の行使により株式を発行する場合の株式の発行価格及び資本組入額	発行価格 1,243.00円 (注) 3 . 4 資本組入額 621.50円 (注) 3 . 5
新株予約権の行使の条件	1) 新株予約権者は、権利行使期間内において、当社の取締役の地位を喪失した日の翌日から10日を経過する日までに限り、新株予約権を一括して行使することができる。 2) 新株予約権者が死亡した場合は、相続人が新株予約権を行使することができる。この場合は、上記 1) にかかわらず、権利行使期間内において、相続開始の日の翌日から 1 年を経過する日までに限り、新株予約権を一括して行使することができる。
新株予約権の譲渡に関する事項	譲渡による新株予約権の取得については、取締役会の承認を要する。
組織再編成行為に伴う新株予約権の交付に関する事項	-

当事業年度の末日 (2025年 6 月30日) における内容を記載しております。提出日の前月末現在 (2025年 8 月31日) において、記載すべき内容が当事業年度の末日における内容から変更がないため、提出日の前月末現在に係る記載を省略しております。

- (注) 1 . 新株予約権の目的である株式の数は、新株予約権 1 個につき普通株式800株とし、以下「付与株式数」といいます。
- 2 . 新株予約権の割当日後、当社が普通株式について株式分割 (普通株式の株式無償割当てを含みます。以下、株式分割の記載につき同じ。) または株式併合を行う場合は、次の算式により付与株式数を調整します。かかる調整は、新株予約権のうち、当該時点で権利行使されていない付与株式数についてのみ行われ、調整の結果 1 株未満の端数が生じた場合は、これを切り捨てます。
- $$\text{調整後付与株式数} = \text{調整前付与株式数} \times \text{株式分割} \cdot \text{株式併合の比率}$$
- 3 . 2015年 7 月 1 日付及び2019年 9 月 1 日付の株式分割に伴い、株式の数、払込金額、発行価格及び資本組入額を調整しております。
- 4 . 発行価格は、新株予約権の払込価格 1 株当たり1,242円と行使時の払込価格 1 株当たり 1 円を合算しております。なお、本新株予約権は当社取締役に対して付与されたものであり、本新株予約権の払込価格 1 株当たり1,242円につきましては、当社取締役の報酬債権の対当額をもって相殺されました。
- 5 . 新株予約権の行使により株式を発行する場合において増加する資本金の額は、会社計算規則第17条第 1 項に従い算出される資本金等増加限度額の 2 分の 1 の金額とし、計算の結果 1 円未満の端数が生じたときは、その端数を切り上げます。
- 6 . 2025年10月 1 日付で普通株式 1 株につき 5 株の割合で株式分割を行う予定であります。 「新株予約権の目的となる株式の種類、内容及び数」、「新株予約権の行使時の払込金額」及び「新株予約権の行使により株式を発行する場合の株式の発行価格及び資本組入額」については、当該株式分割による調整前の当期末時点における株式の数及び金額で記載しております。

第2回株式報酬型ストック・オプション

決議年月日	2015年12月11日及び2015年12月28日取締役会
付与対象者の区分及び人数（名）	取締役 3名
新株予約権の数	6個
新株予約権の目的となる株式の種類、内容及び数	普通株式 2,400株（注）1．2．3
新株予約権の行使時の払込金額	1円（注）3
新株予約権の行使期間	自 2015年12月28日 至 2045年12月27日
新株予約権の行使により株式を発行する場合の株式の発行価格及び資本組入額	発行価格 1,008.50円（注）3．4 資本組入額 504.25円（注）3．5
新株予約権の行使の条件	1）新株予約権者は、権利行使期間内において、当社の取締役の地位を喪失した日の翌日から10日を経過する日までに限り、新株予約権を一括して行使することができる。 2）新株予約権者が死亡した場合は、相続人が新株予約権を行使することができる。この場合は、上記1）にかかわらず、権利行使期間内において、相続開始の日の翌日から1年を経過する日までに限り、新株予約権を一括して行使することができる。
新株予約権の譲渡に関する事項	譲渡による新株予約権の取得については、取締役会の承認を要する。
組織再編成行為に伴う新株予約権の交付に関する事項	-

当事業年度の末日（2025年6月30日）における内容を記載しております。提出日の前月末現在（2025年8月31日）において、記載すべき内容が当事業年度の末日における内容から変更がないため、提出日の前月末現在に係る記載を省略しております。

- （注）1．新株予約権の目的である株式の数は、新株予約権1個につき普通株式400株とし、以下「付与株式数」といいます。
- 2．新株予約権の割当日後、当社が普通株式について株式分割（普通株式の株式無償割当てを含みます。以下、株式分割の記載につき同じ。）または株式併合を行う場合は、次の算式により付与株式数を調整します。かかる調整は、新株予約権のうち、当該時点で権利行使されていない付与株式数についてのみ行われ、調整の結果1株未満の端数が生じた場合は、これを切り捨てます。
- $$\text{調整後付与株式数} = \text{調整前付与株式数} \times \text{株式分割・株式併合の比率}$$
- 3．2019年9月1日付の株式分割に伴い、株式の数、払込金額、発行価格及び資本組入額を調整しております。
- 4．発行価格は、新株予約権の払込価格1株当たり1,007.50円と行使時の払込価格1株当たり1円を合算しております。なお、本新株予約権は当社取締役に対して付与されたものであり、本新株予約権の払込価格1株当たり1,007.50円につきましては、当社取締役の報酬債権の対当額をもって相殺されました。
- 5．新株予約権の行使により株式を発行する場合において増加する資本金の額は、会社計算規則第17条第1項に従い算出される資本金等増加限度額の2分の1の金額とし、計算の結果1円未満の端数が生じたときは、その端数を切り上げます。
- 6．2025年10月1日付で普通株式1株につき5株の割合で株式分割を行う予定ですが、「新株予約権の目的となる株式の種類、内容及び数」、「新株予約権の行使時の払込金額」及び「新株予約権の行使により株式を発行する場合の株式の発行価格及び資本組入額」については、当該株式分割による調整前の当期末時点における株式の数及び金額で記載しております。

第1回有償ストック・オプション

決議年月日	2016年6月30日及び2016年9月1日取締役会
付与対象者の区分及び人数（名）	当社及び当社子会社の取締役、監査役及び従業員 1,633名
新株予約権の数	3,102個 [2,957個]
新株予約権の目的となる株式の種類、内容及び数	普通株式1,240,800株 [1,182,800株]（注）1 . 3
新株予約権の行使時の払込金額	3,700円（注）2 . 3
新株予約権の行使期間	自 2018年10月1日 至 2026年9月30日
新株予約権の行使により株式を発行する場合の株式の発行価格及び資本組入額	発行価格 930円（注）3 . 4 資本組入額 465円（注）3 . 5
新株予約権の行使の条件	（注）6
新株予約権の譲渡に関する事項	譲渡による本新株予約権の取得については、当社取締役会の決議による承認を要するものとする。
組織再編成行為に伴う新株予約権の交付に関する事項	（注）7

当事業年度の末日（2025年6月30日）における内容を記載しております。当事業年度の末日から提出日の前月末現在（2025年8月31日）にかけて変更された事項については、提出日の前月末現在における内容を[]内に記載しており、その他の事項については当事業年度の末日における内容から変更はありません。

（注）1 . 本新株予約権の目的である株式の数は、新株予約権1個につき普通株式400株とし、以下「付与株式数」といいます。

なお、付与株式数は、本新株予約権の割当日後、当社が株式分割（当社普通株式の無償割当てを含む。以下同じ。）または株式併合を行う場合、次の算式により調整されるものとする。ただし、かかる調整は、本新株予約権のうち、当該時点で行使されていない新株予約権の目的である株式の数についてのみ行われ、調整の結果生じる1株未満の端数については、これを切り捨てます。

調整後付与株式数 = 調整前付与株式数 × 分割（または併合）の比率

また、本新株予約権の割当日後、当社が合併、会社分割または資本金の額の減少を行う場合その他これらの場合に準じ付与株式数の調整を必要とする場合には、合理的な範囲で、付与株式数は適切に調整されるものとする。

2 . 本新株予約権の行使に際して出資される財産の価額は、1株あたりの払込金額（以下、「行使価額」という。）に、付与株式数を乗じた金額とする。

行使価額は、本新株予約権の発行に係る取締役会決議日の直前営業日である2016年6月29日の東京証券取引所における当社普通株式の終値である金3,700円とする。

なお、本新株予約権の割当日後、当社が株式分割または株式併合を行う場合、次の算式により行使価額を調整し、調整による1円未満の端数は切り上げる。

調整後行使価格 = 調整前行使価格 × $\frac{1}{\text{分割（または併合）の比率}}$

また、本新株予約権の割当日後、当社が当社普通株式につき時価を下回る価額で新株の発行または自己株式の処分を行う場合（新株予約権の行使に基づく新株の発行及び自己株式の処分並びに株式交換による自己株式の移転の場合を除く。）、次の算式により行使価額を調整し、調整による1円未満の端数は切り上げる。

調整後行使価格 = 調整前行使価格 × $\frac{\text{既発行株式数} + \frac{\text{新規発行株式数} \times 1 \text{株あたり払込金額}}{\text{新規発行前の1株あたりの時価}}}{\text{既発行株式数} + \text{新規発行株式数}}$

なお、上記算式において「既発行株式数」とは、当社普通株式にかかる発行済株式総数から当社普通株式にかかる自己株式数を控除した数とし、また、当社普通株式にかかる自己株式の処分を行う場合には、「新規発行株式数」を「処分する自己株式数」に読み替えるものとする。

さらに、上記のほか、本新株予約権の割当日後、当社が他社と合併する場合、会社分割を行う場合、その他これらの場合に準じて行使価額の調整を必要とする場合には、当社は、合理的な範囲で適切に行使価額の調整を行うことができるものとする。

3. 2019年9月1日付の株式分割に伴い、株式の数、払込金額、発行価格及び資本組入額を調整しております。
4. 発行価格は、本新株予約権の行使時の払込金額1株当たり925円と本新株予約権の発行価格1株当たり5円を合算しております。
5. 新株予約権の行使により株式を発行する場合における増加する資本金に関する事項
本新株予約権の行使により株式を発行する場合における増加する資本金の額は、会社計算規則第17条第1項に従い算出される資本金等増加限度額の2分の1の金額とする。計算の結果1円未満の端数が生じたときは、その端数を切り上げるものとする。
6. (1) 新株予約権者は、当社が金融商品取引法に基づき提出する有価証券報告書に記載された連結損益計算書において、売上高及び営業利益の額が次の各号に掲げる条件を全て満たしている場合に限り、本新株予約権を行使することができるものとする。
2017年6月期の売上高が8,200億円を超過しており、かつ、営業利益が450億円を超過していること
2018年6月期の売上高が8,800億円を超過しており、かつ、営業利益が480億円を超過していること
ただし、上記期間（2016年7月から2018年6月まで）において、連結売上高及び営業利益に多大な影響を及ぼす大規模な企業買収等の事象が発生し、当該期の有価証券報告書に記載された実績数値で判定を行うことが適切ではないと当社取締役会が判断した場合、当社は合理的な範囲内で当該企業買収等の影響を排除し、判定に使用する実績数値の調整を行うことができるものとする。
- (2) 新株予約権者は、新株予約権の権利行使時においても、当社または当社関係会社の取締役、監査役または従業員であることを要する。ただし、任期満了による退任、定年退職、その他正当な理由があると取締役会が認めた場合は、この限りではない。
- (3) 新株予約権者の相続人による本新株予約権の行使は認めない。
- (4) 本新株予約権の行使によって、当社の発行済株式総数が当該時点における授權株式数を超過することとなるときは、当該本新株予約権の行使を行うことはできない。
- (5) 各本新株予約権1個未満の行使を行うことはできない。
7. 当社が、合併（当社が合併により消滅する場合に限る。）、吸収分割、新設分割、株式交換または株式移転（以上を総称して以下、「組織再編行為」という。）を行う場合において、組織再編行為の効力発生日に新株予約権者に対し、それぞれの場合につき、会社法第236条第1項第8号イからホまでに掲げる株式会社（以下、「再編対象会社」という。）の新株予約権を以下の条件に基づきそれぞれ交付することとする。ただし、以下の条件に沿って再編対象会社の新株予約権を交付する旨を、吸収合併契約、新設合併契約、吸収分割契約、新設分割計画、株式交換契約または株式移転計画において定めた場合に限るものとする。
- (1) 交付する再編対象会社の新株予約権の数
新株予約権者が保有する新株予約権の数と同一の数をそれぞれ交付する。
- (2) 新株予約権の目的である再編対象会社の株式の種類
再編対象会社の普通株式とする。
- (3) 新株予約権の目的である再編対象会社の株式の数
組織再編行為の条件を勘案のうえ、（注）1に準じて決定する。
- (4) 新株予約権の行使に際して出資される財産の価額
交付される各新株予約権の行使に際して出資される財産の価額は、組織再編行為の条件等を勘案のうえ、（注）2で定められる行使価額を調整して得られる再編後行使価額に、（注）7(3)に従って決定される当該新株予約権の目的である再編対象会社の株式の数を乗じた額とする。
- (5) 新株予約権を行使することができる期間
行使期間の初日と組織再編行為の効力発生日のうち、いずれか遅い日から行使期間の末日までとする。
- (6) 新株予約権の行使により株式を発行する場合における増加する資本金及び資本準備金に関する事項
本新株予約権の行使により株式を発行する場合における増加する資本金の額は、会社計算規則第17条第1項に従い算出される資本金等増加限度額の2分の1の金額とする。計算の結果1円未満の端数が生じたときは、その端数を切り上げるものとする。
本新株予約権の行使により株式を発行する場合における増加する資本準備金の額は、上記記載の資本金等増加限度額から、上記に定める増加する資本金の額を減じた額とする。
- (7) 譲渡による新株予約権の取得の制限
譲渡による取得の制限については、再編対象会社の取締役会の決議による承認を要するものとする。
- (8) その他新株予約権の行使の条件
（注）6に準じて決定する。

(9)新株予約権の取得事由及び条件

当社が消滅会社となる合併契約、当社が分割会社となる会社分割についての分割契約もしくは分割計画、または当社が完全子会社となる株式交換契約もしくは株式移転計画について株主総会の承認（株主総会の承認を要しない場合には取締役会決議）がなされた場合は、当社は、当社取締役会が別途定める日の到来をもって、本新株予約権の全部を無償で取得することができる。

新株予約権者が権利行使をする前に、（注）6に定める規定により本新株予約権の行使ができなくなった場合は、当社は新株予約権を無償で取得することができる。

(10)その他の条件については、再編対象会社の条件に準じて決定する。

8. 2025年10月1日付で普通株式1株につき5株の割合で株式分割を行う予定であります、「新株予約権の目的となる株式の種類、内容及び数」、「新株予約権の行使時の払込金額」及び「新株予約権の行使により株式を発行する場合の株式の発行価格及び資本組入額」については、当該株式分割による調整前の当期末時点における株式の数及び金額で記載しております。

第3回株式報酬型ストック・オプション

決議年月日	2017年5月16日及び2017年5月31日取締役会
付与対象者の区分及び人数	取締役 3名
新株予約権の数	50個
新株予約権の目的となる株式の種類、内容及び数	普通株式 20,000株（注）1. 2. 3
新株予約権の行使時の払込金額	1円（注）3
新株予約権の行使期間	自 2017年6月1日 至 2047年5月31日
新株予約権の行使により株式を発行する場合の株式の発行価格及び資本組入額	発行価格 1,012.50円（注）3. 4 資本組入額 506.25円（注）3. 5
新株予約権の行使の条件	1) 新株予約権者は、権利行使期間内において、当社の取締役の地位を喪失した日の翌日から10日を経過する日までに限り、新株予約権を一括して行使することができる。 2) 新株予約権者が死亡した場合は、相続人が新株予約権を行使することができる。この場合は、上記1)にかかわらず、権利行使期間内において、相続開始の日の翌日から1年を経過する日までに限り、新株予約権を一括して行使することができる。
新株予約権の譲渡に関する事項	譲渡による新株予約権の取得については、取締役会の承認を要する。
組織再編成行為に伴う新株予約権の交付に関する事項	-

当事業年度の末日（2025年6月30日）における内容を記載しております。提出日の前月末現在（2025年8月31日）において、記載すべき内容が当事業年度の末日における内容から変更がないため、提出日の前月末現在に係る記載を省略しております。

- （注）1. 新株予約権の目的である株式の数は、新株予約権1個につき普通株式400株とし、以下「付与株式数」といいます。
2. 新株予約権の割当日後、当社が普通株式について株式分割（普通株式の株式無償割当てを含みます。以下、株式分割の記載につき同じ。）または株式併合を行う場合は、次の算式により付与株式数を調整します。かかる調整は、新株予約権のうち、当該時点で権利行使されていない付与株式数についてのみ行われ、調整の結果1株未満の端数が生じた場合は、これを切り捨てます。
- $$\text{調整後付与株式数} = \text{調整前付与株式数} \times \text{株式分割・株式併合の比率}$$
3. 2019年9月1日付の株式分割に伴い、株式の数、払込金額、発行価格及び資本組入額を調整しております。
4. 発行価格は、新株予約権の払込価格1株当たり1,011.50円と行使時の払込価格1株当たり1円を合算しております。なお、本新株予約権は当社取締役に対して付与されたものであり、本新株予約権の払込価格1株当たり1,011.50円につきましては、当社取締役の報酬債権の対当額をもって相殺されました。
5. 新株予約権の行使により株式を発行する場合において増加する資本金の額は、会社計算規則第17条第1項に従い算出される資本金等増加限度額の2分の1の金額とし、計算の結果1円未満の端数が生じたときは、その端数を切り上げます。

6. 2025年10月1日付で普通株式1株につき5株の割合で株式分割を行う予定ですが、「新株予約権の目的となる株式の種類、内容及び数」、「新株予約権の行使時の払込金額」及び「新株予約権の行使により株式を発行する場合の株式の発行価格及び資本組入額」については、当該株式分割による調整前の当期末時点における株式の数及び金額で記載しております。

第4回株式報酬型ストック・オプション

決議年月日	2018年6月14日及び2018年6月28日取締役会
付与対象者の区分及び人数	取締役 3名
新株予約権の数	100個
新株予約権の目的となる株式の種類、内容及び数	普通株式 40,000株（注）1. 2. 3
新株予約権の行使時の払込金額	1円（注）3
新株予約権の行使期間	自 2018年6月29日 至 2048年6月28日
新株予約権の行使により株式を発行する場合の株式の発行価格及び資本組入額	発行価格 1,236.750円（注）3. 4 資本組入額 618.375円（注）3. 5
新株予約権の行使の条件	1) 新株予約権者は、権利行使期間内において、当社の取締役の地位を喪失した日の翌日から10日を経過する日までに限り、新株予約権を一括して行使することができる。 2) 新株予約権者が死亡した場合は、相続人が新株予約権を行使することができる。この場合は、上記1)にかかわらず、権利行使期間内において、相続開始の日の翌日から1年を経過する日までに限り、新株予約権を一括して行使することができる。
新株予約権の譲渡に関する事項	譲渡による新株予約権の取得については、取締役会の承認を要する。
組織再編成行為に伴う新株予約権の交付に関する事項	-

当事業年度の末日（2025年6月30日）における内容を記載しております。提出日の前月末現在（2025年8月31日）において、記載すべき内容が当事業年度の末日における内容から変更がないため、提出日の前月末現在に係る記載を省略しております。

- （注）1. 新株予約権の目的である株式の数は、新株予約権1個につき普通株式400株とし、以下「付与株式数」といいます。
2. 新株予約権の割当日後、当社が普通株式について株式分割（普通株式の株式無償割当てを含みます。以下、株式分割の記載につき同じ。）または株式併合を行う場合は、次の算式により付与株式数を調整します。かかる調整は、新株予約権のうち、当該時点で権利行使されていない付与株式数についてのみ行われ、調整の結果1株未満の端数が生じた場合は、これを切り捨てます。
- $$\text{調整後付与株式数} = \text{調整前付与株式数} \times \text{株式分割・株式併合の比率}$$
3. 2019年9月1日付の株式分割に伴い、株式の数、払込金額、発行価格及び資本組入額を調整しております。
4. 発行価格は、新株予約権の払込価格1株当たり1,235.75円と行使時の払込価格1株当たり1円を合算しております。なお、本新株予約権は当社取締役に対して付与されたものであり、本新株予約権の払込価格1株当たり1,235.75円につきましては、当社取締役の報酬債権の対当額をもって相殺されました。
5. 新株予約権の行使により株式を発行する場合において増加する資本金の額は、会社計算規則第17条第1項に従い算出される資本金等増加限度額の2分の1の金額とし、計算の結果1円未満の端数が生じたときは、その端数を切り上げます。
6. 2025年10月1日付で普通株式1株につき5株の割合で株式分割を行う予定ですが、「新株予約権の目的となる株式の種類、内容及び数」、「新株予約権の行使時の払込金額」及び「新株予約権の行使により株式を発行する場合の株式の発行価格及び資本組入額」については、当該株式分割による調整前の当期末時点における株式の数及び金額で記載しております。

第5回株式報酬型ストック・オプション

決議年月日	2019年3月25日取締役会
付与対象者の区分及び人数	取締役 3名
新株予約権の数	200個
新株予約権の目的となる株式の種類、内容及び数	普通株式 80,000株(注)1.2.3
新株予約権の行使時の払込金額	1円(注)3
新株予約権の行使期間	自 2019年4月10日 至 2049年4月9日
新株予約権の行使により株式を発行する場合の株式の発行価格及び資本組入額	発行価格 1,619.750円(注)3.4 資本組入額 809.875円(注)3.5
新株予約権の行使の条件	1) 新株予約権者は、権利行使期間内において、当社の取締役の地位を喪失した日の翌日から10日を経過する日までに限り、新株予約権を一括して行使することができる。 2) 新株予約権者が死亡した場合は、相続人が新株予約権を行使することができる。この場合は、上記1)にかかわらず、権利行使期間内において、相続開始の日の翌日から1年を経過する日までに限り、新株予約権を一括して行使することができる。
新株予約権の譲渡に関する事項	譲渡による新株予約権の取得については、取締役会の承認を要する。
組織再編成行為に伴う新株予約権の交付に関する事項	-

当事業年度の末日(2025年6月30日)における内容を記載しております。提出日の前月末現在(2025年8月31日)において、記載すべき内容が当事業年度の末日における内容から変更がないため、提出日の前月末現在に係る記載を省略しております。

- (注)1. 新株予約権の目的である株式の数は、新株予約権1個につき普通株式400株とし、以下「付与株式数」といいます。
2. 新株予約権の割当日後、当社が普通株式について株式分割(普通株式の株式無償割当てを含みます。以下、株式分割の記載につき同じ。)または株式併合を行う場合は、次の算式により付与株式数を調整します。かかる調整は、新株予約権のうち、当該時点で権利行使されていない付与株式数についてのみ行われ、調整の結果1株未満の端数が生じた場合は、これを切り捨てます。
- $$\text{調整後付与株式数} = \text{調整前付与株式数} \times \text{株式分割・株式併合の比率}$$
3. 2019年9月1日付の株式分割に伴い、株式の数、払込金額、発行価格及び資本組入額を調整しております。
4. 発行価格は、新株予約権の払込価格1株当たり1,618.75円と行使時の払込価格1株当たり1円を合算しております。なお、本新株予約権は当社取締役に対して付与されたものであり、本新株予約権の払込価格1株当たり1,618.75円につきましては、当社取締役の報酬債権の対当額をもって相殺されました。
5. 新株予約権の行使により株式を発行する場合において増加する資本金の額は、会社計算規則第17条第1項に従い算出される資本金等増加限度額の2分の1の金額とし、計算の結果1円未満の端数が生じたときは、その端数を切り上げます。
6. 2025年10月1日付で普通株式1株につき5株の割合で株式分割を行う予定ですが、「新株予約権の目的となる株式の種類、内容及び数」、「新株予約権の行使時の払込金額」及び「新株予約権の行使により株式を発行する場合の株式の発行価格及び資本組入額」については、当該株式分割による調整前の当期末時点における株式の数及び金額で記載しております。

第2回有償ストック・オプション

決議年月日	2022年10月3日取締役会
付与対象者の区分及び人数	当社及び当社子会社の取締役及び従業員 2,189名
新株予約権の数	33,103個 [32,987個]
新株予約権の目的となる株式の種類、内容及び数	普通株式3,310,300株 [3,298,700株] (注) 2
新株予約権の行使時の払込金額	2,560円 (注) 3
新株予約権の行使期間	自 2025年10月1日 至 2029年11月30日
新株予約権の行使により株式を発行する場合の株式の発行価格及び資本組入額	発行価格 2,593円 (注) 3 資本組入額 1,297円 (注) 4
新株予約権の行使の条件	(注) 5
新株予約権の譲渡に関する事項	譲渡による本新株予約権の取得については、当社取締役会の決議による承認を要するものとする。
組織再編成行為に伴う新株予約権の交付に関する事項	(注) 6

当事業年度の末日(2025年6月30日)における内容を記載しております。当事業年度の末日から提出日の前月末現在(2025年8月31日)にかけて変更された事項については、提出日の前月末現在における内容を[]内に記載しており、その他の事項については当事業年度の末日における内容から変更はありません。

(注) 1. 本新株予約権は、新株予約権1個につき3,300円で有償発行しております。

2. 本新株予約権1個あたりの目的である株式の数(以下、「付与株式数」という。)は、当社普通株式100株とする。なお、付与株式数は、本新株予約権の割当日後、当社が株式分割(当社普通株式の無償割当てを含む。以下同じ。)または株式併合を行う場合、次の算式により調整されるものとする。ただし、かかる調整は、本新株予約権のうち、当該時点で行使されていない新株予約権の目的である株式の数についてのみ行われ、調整の結果生じる1株未満の端数については、これを切り捨てるものとする。

調整後付与株式数 = 調整前付与株式数 × 分割(または併合)の比率

また、本新株予約権の割当日後、当社が合併、会社分割、株式交換または株式交付を行う場合その他これらの場合に準じ付与株式数の調整を必要とする場合には、当社は、合理的な範囲で適切に付与株式数の調整を行うことができるものとする。

3. 本新株予約権の行使に際して出資される財産の価額は、1株あたりの払込金額(以下、「行使価額」という。)に、付与株式数を乗じた金額とする。行使価額は、金2,560円とする。

なお、本新株予約権の割当日後、当社が株式分割または株式併合を行う場合、次の算式により行使価額を調整し、調整による1円未満の端数は切り上げる。

$$\text{調整後行使価格} = \text{調整前行使価格} \times \frac{1}{\text{分割(または併合)の比率}}$$

また、本新株予約権の割当日後、当社が当社普通株式につき時価を下回る価額で新株の発行または自己株式の処分を行う場合(新株予約権の行使に基づく新株の発行及び自己株式の処分または合併、会社分割、株式交換及び株式交付による新株の発行及び自己株式の交付の場合を除く。)、次の算式により行使価額を調整し、調整による1円未満の端数は切り上げる。

$$\text{調整後行使価格} = \text{調整前行使価格} \times \frac{\text{既発行株式数} + \frac{\text{新規発行株式数} \times 1 \text{株あたり払込金額}}{\text{新規発行前の1株あたりの時価}}}{\text{既発行株式数} + \text{新規発行株式数}}$$

なお、上記算式において「既発行株式数」とは、当社普通株式にかかる発行済株式総数から当社普通株式にかかる自己株式数を控除した数とし、また、当社普通株式にかかる自己株式の処分を行う場合には、「新規発行株式数」を「処分する自己株式数」に読み替えるものとする。

さらに、上記のほか、本新株予約権の割当日後、当社が合併、会社分割、株式交換もしくは株式交付を行う場合、その他これらの場合に準じて行使価額の調整を必要とする場合には、当社は、合理的な範囲で適切に行使価額の調整を行うことができるものとする。

4. 増加する資本金及び資本準備金に関する事項

本新株予約権の行使により株式を発行する場合における増加する資本金の額は、会社計算規則第17条第1項に従い算出される資本金等増加限度額の2分の1の金額とする。計算の結果1円未満の端数が生じたときは、その端数を切り上げるものとする。

本新株予約権の行使により株式を発行する場合における増加する資本準備金の額は、上記記載の資本金等増加限度額から、上記に定める増加する資本金の額を減じた額とする。

5. 新株予約権の行使の条件

新株予約権者は、当社が金融商品取引法に基づき提出する2025年6月期における有価証券報告書に記載された連結損益計算書において、営業利益の金額が1,200億円を超過した場合、本新株予約権を行使することができる。ただし、上記までの期間（2025年6月期までの期間）において、連結営業利益に多大な影響を及ぼす大規模な企業買収等の事象が発生し、当該期の有価証券報告書に記載された実績数値で判定を行うことが適切ではないと当社取締役会が判断した場合、当社は合理的な範囲内で当該企業買収等の影響を排除し、判定に使用する実績数値の調整を行うことができるものとする。

新株予約権者は、新株予約権の権利行使時において、当社または当社関係会社の取締役、監査役または従業員であることを要する。ただし、任期満了による退任、定年退職、その他正当な理由があると取締役会が認めた場合は、この限りではない。

新株予約権者の相続人による本新株予約権の行使は認めない。

本新株予約権の行使によって、当社の発行済株式総数が当該時点における発行可能株式総数を超過することとなるときは、当該本新株予約権の行使を行うことはできない。

各本新株予約権1個未満の行使を行うことはできない。

6. 組織再編行為の際の新株予約権の取扱い

当社が、合併（当社が合併により消滅する場合に限る。）、吸収分割、新設分割、株式交換または株式移転（以上を総称して以下、「組織再編行為」という。）を行う場合において、組織再編行為の効力発生日に新株予約権者に対し、それぞれの場合につき、会社法第236条第1項第8号イからホまでに掲げる株式会社（以下、「再編対象会社」という。）の新株予約権を以下の条件に基づきそれぞれ交付することとする。ただし、以下の条件に沿って再編対象会社の新株予約権を交付する旨を、吸収合併契約、新設合併契約、吸収分割契約、新設分割計画、株式交換契約または株式移転計画において定めた場合に限るものとする。

交付する再編対象会社の新株予約権の数

新株予約権者が保有する新株予約権の数と同一の数をそれぞれ交付する。

新株予約権の目的である再編対象会社の株式の種類

再編対象会社の普通株式とする。

新株予約権の目的である再編対象会社の株式の数

組織再編行為の条件を勘案のうえ、（注）2に準じて決定する。

新株予約権の行使に際して出資される財産の価額

交付される各新株予約権の行使に際して出資される財産の価額は、組織再編行為の条件等を勘案のうえ、（注）3で定められる行使価額を調整して得られる再編後行使価額に、（注）6に従って決定される当該新株予約権の目的である再編対象会社の株式の数を乗じた額とする。

新株予約権を行使することができる期間

行使期間の初日と組織再編行為の効力発生日のうち、いずれか遅い日から行使期間の末日までとする。

新株予約権の行使により株式を発行する場合における増加する資本金及び資本準備金に関する事項

（注）4に準じて決定する。

譲渡による新株予約権の取得の制限

譲渡による取得の制限については、再編対象会社の取締役会の決議による承認を要するものとする。

その他新株予約権の行使の条件

（注）5に準じて決定する。

新株予約権の取得事由及び条件

当社が消滅会社となる合併契約、当社が分割会社となる会社分割についての分割契約もしくは分割計画、または当社が完全子会社となる株式交換契約、株式交付計画もしくは株式移転計画について株主総会の承認（株主総会の承認を要しない場合には取締役会決議）がなされた場合は、当社は、当社取締役会が別途定める日の到来をもって、本新株予約権の全部を無償で取得することができる。

新株予約権者が権利行使をする前に、（注）5に定める規定により本新株予約権の行使ができなくなった場合は、当社は、当社取締役会が別途定める日の到来をもって、行使ができなくなった当該新株予約権を無償で取得することができる。

その他の条件については、再編対象会社の条件に準じて決定する。

7. 2025年10月1日付で普通株式1株につき5株の割合で株式分割を行う予定ですが、「新株予約権の目的となる株式の種類、内容及び数」、「新株予約権の行使時の払込金額」及び「新株予約権の行使により株式を発行する場合の株式の発行価格及び資本組入額」については、当該株式分割による調整前の当期末時点における株式の数及び金額で記載しております。

第7回株式報酬型ストック・オプション

決議年月日	2023年7月13日取締役会
付与対象者の区分及び人数	当社の取締役及び執行役員 9名
新株予約権の数	164個
新株予約権の目的となる株式の種類、内容及び数	普通株式 16,400株(注)1.2
新株予約権の行使時の払込金額	1円
新株予約権の行使期間	自 2023年8月4日 至 2053年8月3日
新株予約権の行使により株式を発行する場合の株式の発行価格及び資本組入額	発行価格 2,555円(注)3 資本組入額 1,278円(注)4
新株予約権の行使の条件	1) 新株予約権者は、権利行使期間内において、(i)新株予約権の割当日に当社の取締役である場合は当社の取締役の地位を、(ii)新株予約権の割当日に当社の執行役員である場合(当社の取締役である場合を除く。この場合は、上記(i)が適用される。)は当社の執行役員の地位を、それぞれ喪失した日の翌日から10日を経過する日までに限り、新株予約権を一括して行使することができる。 2) 新株予約権者が死亡した場合は、相続人が新株予約権を行使することができる。この場合は、上記1)にかかわらず、権利行使期間内において、相続開始の日の翌日から1年を経過する日までに限り、新株予約権を一括して行使することができる。
新株予約権の譲渡に関する事項	譲渡による新株予約権の取得については、取締役会の承認を要する。
組織再編成行為に伴う新株予約権の交付に関する事項	-

当事業年度の末日(2025年6月30日)における内容を記載しております。提出日の前月末現在(2025年8月31日)において、記載すべき内容が当事業年度の末日における内容から変更がないため、提出日の前月末現在に係る記載を省略しております。

- (注)1. 新株予約権の目的である株式の数は、新株予約権1個につき普通株式100株とし、以下「付与株式数」といいます。
2. 新株予約権の割当日後、当社が普通株式について株式分割(普通株式の株式無償割当てを含みます。以下、株式分割の記載につき同じ。)または株式併合を行う場合は、次の算式により付与株式数を調整します。かかる調整は、新株予約権のうち、当該時点で権利行使されていない付与株式数についてのみ行われ、調整の結果1株未満の端数が生じた場合は、これを切り捨てます。
- $$\text{調整後付与株式数} = \text{調整前付与株式数} \times \text{株式分割} \cdot \text{株式併合の比率}$$
3. 発行価格は、新株予約権の払込価格1株当たり2,554円と行使時の払込価格1株当たり1円を合算しております。なお、本新株予約権は当社の取締役及び執行役員に対して付与されたものであり、本新株予約権の払込価格1株当たり2,554円につきましては、当社の取締役及び執行役員の報酬債権の対当額をもって相殺されました。
4. 新株予約権の行使により株式を発行する場合において増加する資本金の額は、会社計算規則第17条第1項に従い算出される資本金等増加限度額の2分の1の金額とし、計算の結果1円未満の端数が生じたときは、その端数を切り上げます。
5. 2025年10月1日付で普通株式1株につき5株の割合で株式分割を行う予定ですが、「新株予約権の目的となる株式の種類、内容及び数」、「新株予約権の行使時の払込金額」及び「新株予約権の行使により株式を発行する場合の株式の発行価格及び資本組入額」については、当該株式分割による調整前の当期末時点における株式の数及び金額で記載しております。

【ライツプランの内容】

該当事項はありません。

【その他の新株予約権等の状況】

該当事項はありません。

(3) 【行使価額修正条項付新株予約権付社債券等の行使状況等】

該当事項はありません。

(4) 【発行済株式総数、資本金等の推移】

年月日	発行済株式総 数増減数 (株)	発行済株式総 数残高 (株)	資本金増減額 (百万円)	資本金残高 (百万円)	資本準備金増 減額 (百万円)	資本準備金残 高 (百万円)
2020年7月1日～ 2021年6月30日 (注)1	310,400	634,239,440	144	23,153	144	24,459
2021年7月1日～ 2022年6月30日 (注)1	139,200	634,378,640	65	23,217	65	24,524
2022年7月1日～ 2023年6月30日 (注)1	287,600	634,666,240	134	23,351	134	24,658
2023年7月1日～ 2024年6月30日 (注)1	362,300	635,028,540	186	23,538	186	24,844
2024年7月1日～ 2025年6月30日 (注)1	324,800	635,353,340	151	23,689	151	24,995

(注)1. 新株予約権の行使による増加であります。

2. 2025年7月1日から2025年8月31日までの間に、新株予約権の行使により、発行済株式総数が56,000株、資本金及び資本準備金がそれぞれ26百万円増加しております。

(5) 【所有者別状況】

2025年6月30日現在

区分	株式の状況（１単元の株式数 100株）								単元未満株 式の状況 （株）
	政府及び地方公共団体	金融機関	金融商品取引業者	その他の法人	外国法人等		個人その他	計	
					個人以外	個人			
株主数（人）	-	54	33	428	814	167	57,002	58,498	-
所有株式数 （単元）	-	1,185,187	151,070	813,270	3,681,084	531	521,571	6,352,713	82,040
所有株式数の 割合（％）	-	18.66	2.38	12.80	57.95	0.01	8.21	100.00	-

(注)1. 上記「その他の法人」の欄には、証券保管振替機構名義の株式が552単元含まれております。

2. 自己株式38,073,421株は「個人その他」に380,734単元及び「単元未満株式の状況」に21株を含めて表示しております。

(6) 【大株主の状況】

2025年6月30日現在

氏名又は名称	住所	所有株式数 (千株)	発行済株式 (自己株式を 除く。)の総 数に対する所 有株式数の割 合(%)
DQ WINDMOLEN B. V. (常任代理人 シティバンク、エ ヌ・エイ東京支店)	HERENGRACHT 500, AMSTERDAM 1017CB (東京都新宿区新宿 6 丁目27番30号)	134,028.0	22.44
日本マスタートラスト信託銀行株式 会社(信託口)	東京都港区赤坂 1 丁目 8 番 1 号 赤坂インター シティAIR	68,000.4	11.39
株式会社日本カストディ銀行(信託 口)	東京都中央区晴海 1 丁目 8 - 12	36,575.4	6.12
株式会社安隆商事	東京都千代田区麹町 1 丁目 8 - 1	33,120.0	5.55
株式会社ファミリーマート	東京都港区芝浦 3 丁目 1 - 21 msbTamachi 田町 ステーションタワーS9F	33,057.4	5.53
公益財団法人安田奨学財団	東京都渋谷区道玄坂 2 丁目25-12 道玄坂通 8 階	14,400.0	2.41
STATE STREET BANK AND TRUST COMPANY 505223 (常任代理人 株式会社みずほ銀行 決済営業部)	P. O. BOX 351 BOSTON MASSACHUSETTS 02101 U.S.A (東京都港区港南 2 丁目15 - 1 品川インター シティA棟)	13,118.6	2.20
GOVERNMENT OF NORWAY (常任代理人 シティバンク、エ ヌ・エイ東京支店)	BANKPLASSEN 2, 0107 OSLO 1 OSLO 0107 NO (東京都新宿区新宿 6 丁目27番30号)	12,021.7	2.01
STATE STREET BANK AND TRUST COMPANY 505001 (常任代理人 株式会社みずほ銀行 決済営業部)	ONE CONGRESS STREET, SUITE 1, BOSTON, MASSACHUSETTS (東京都港区港南 2 丁目15 - 1 品川インター シティA棟)	10,639.8	1.78
GIC PRIVATE LIMITED - C (常任代理人 株式会社三菱UFJ銀 行)	168 ROBINSON ROAD #37-01 CAPITAL TOWER SINGAPORE068912 (東京都千代田区丸の内 1 丁目 4 番 5 号)	9,078.7	1.52
計	-	364,040.0	60.95

(注) 1 . 上記信託銀行のうち、信託業務に係わる株式数は、次のとおりであります。

日本マスタートラスト信託銀行株式会社(信託口) 68,000.4千株

株式会社日本カストディ銀行(信託口) 36,575.4千株

2 . 上記のほか当社所有の自己株式38,073,421株があります。

(7) 【議決権の状況】

【発行済株式】

2025年 6 月30日現在

区分	株式数（株）	議決権の数（個）	内容
無議決権株式	-	-	-
議決権制限株式（自己株式等）	-	-	-
議決権制限株式（その他）	-	-	-
完全議決権株式（自己株式等）	普通株式 38,073,400	-	権利内容に何ら限定のない当社における標準となる株式 単元株式数100株
完全議決権株式（その他）	普通株式 597,197,900	5,971,979	同上
単元未満株式	普通株式 82,040	-	-
発行済株式総数	635,353,340	-	-
総株主の議決権	-	5,971,979	-

（注）１．「完全議決権株式（その他）」の欄には、証券保管振替機構名義の株式が、55,200株（議決権の数552個）含まれております。

２．単元未満株式には、当社所有の自己株式21株が含まれております。

【自己株式等】

2025年 6 月30日現在

所有者の氏名 又は名称	所有者の住所	自己名義所有 株式数（株）	他人名義所有 株式数（株）	所有株式数の 合計（株）	発行済株式総数に 対する所有株式数 の割合（％）
株式会社 バン・パシ フィック・インターナ ショナルホールディン グス	東京都渋谷区道玄 坂 2 丁目25-12	38,073,400	-	38,073,400	5.99
計	-	38,073,400	-	38,073,400	5.99

2【自己株式の取得等の状況】

【株式の種類等】 会社法第155条第7号に該当する普通株式の取得

(1)【株主総会決議による取得の状況】

該当事項はありません。

(2)【取締役会決議による取得の状況】

該当事項はありません。

(3)【株主総会決議又は取締役会決議に基づかないものの内容】

区分	株式数(株)	価額の総額(円)
当事業年度における取得自己株式	169	697,779
当期間における取得自己株式	-	-

(注) 当期間における取得自己株式には、2025年9月1日からこの有価証券報告書提出日までの単元未満株式の買取りによる株式は含まれておりません。

(4)【取得自己株式の処理状況及び保有状況】

区分	当事業年度		当期間	
	株式数(株)	処分価額の総額(円)	株式数(株)	処分価額の総額(円)
引き受ける者の募集を行った取得自己株式	-	-	-	-
消却の処分を行った取得自己株式	-	-	-	-
合併、株式交換、株式交付、会社分割に係る移転を行った取得自己株式	-	-	-	-
その他	-	-	-	-
保有自己株式数	38,073,421	-	38,073,421	-

(注) 当期間における保有自己株式数には、2025年9月1日からこの有価証券報告書提出日までの単元未満株式の買取り及び売渡による株式数は含まれておりません。

3【配当政策】

当社グループは、株主に対する利益還元を経営の最重要課題のひとつとして認識しております。

すなわち、積極的な事業展開のもと、経営基盤の強化、さらに事業改革及び財務体質の強化を図ることにより、企業価値を高め、株主及び投資家の期待に応えていきながら、持続的な成長にあわせた株主の皆様への安定的な利益還元を行ってまいりたいと考えております。

当社は、中間配当・期末配当の年2回、剰余金の配当を行うことを基本方針としております。

これらの剰余金の配当の決定機関は、期末配当については株主総会、中間配当については取締役会であります。

当事業年度の配当につきましては、上記方針に基づき、中間配当は1株につき9円を実施し、期末配当は1株につき26円とすることを決議する予定であります。この結果、当事業年度の連結配当性向は、23.1%となる予定です。また、内部留保資金は、設備資金として再投資させていただき、企業価値の一層の向上と経営体質の強化充実に努める所存であります。

当社は、株主への機動的な利益還元を行うため、会社法第454条第5項の規定により、取締役会の決議によって毎年12月31日を基準日として、中間配当を行うことができる旨定款に定めております。

なお、当事業年度に係る剰余金の配当は以下のとおりであります。

決議年月日	配当金の総額 (百万円)	1株当たり配当額 (円)
2025年2月13日 取締役会決議	5,374	9.00
2025年9月26日 定時株主総会決議 (予定)	15,529	26.00

4【コーポレート・ガバナンスの状況等】

(1)【コーポレート・ガバナンスの概要】

1. コーポレート・ガバナンスに関する基本的な考え方

当社は、企業原理である「顧客最優先主義」を徹底し、コーポレート・ガバナンスとコンプライアンスの強化を図るとともに、積極的なディスクロージャーを行い、社会と共生する当社への理解を深めることが、企業価値増大のための重要な経営課題と位置づけております。高い倫理観に則った事業活動こそが、企業存続の前提条件であるとの理念に立ち、社内での早期対応体制を構築し、社外専門家の助言を仰ぎながら、企業統治体制とその運営の適法性を確保しております。とりわけコンプライアンスについては、これまで以上に組織体制を強化するとともに、法令遵守意識の向上、経理部門及び内部監査部門、検査・調査部門の強化などの取り組みの徹底と充実を図りながら、企業活動を推進してまいりたいと考えております。

2. 企業統治の体制の概要及び当該体制を採用する理由

(1) 会社の機関の内容

取締役会

当社は、代表取締役社長を議長とした取締役会を月1回以上開催し、業務執行上の重要事項の審議及び決定を行っております。本有価証券報告書提出日現在において、取締役会は取締役（監査等委員である取締役を除く。）10名（うち社外取締役1名）及び監査等委員である取締役5名（うち社外取締役5名）の合計15名で構成されており、社外取締役1名は独立役員として選任されております。なお、構成員につきましては、「第4 提出会社の状況 4 コーポレート・ガバナンスの状況等(2) 役員の状況 役員一覧」をご参照ください。

監査等委員会は、取締役5名（うち社外取締役5名）で構成されており、取締役の職務の執行状況等についての監査を行い、必要に応じて会計監査人と連携を行うなど有効に監査が行われるよう努めております。また、社外取締役のうち5名全員が独立役員として選任されており、全社経営戦略の策定をはじめとする会社運営上の重要事項について、一般株主と利益相反の生じる恐れのない独立した立場で幅広い見識を取り入れることが可能であり、適切な経営判断が行われる体制になっていると考えております。なお、構成員につきましては、「第4 提出会社の状況 4 コーポレート・ガバナンスの状況等(2) 役員の状況 役員一覧」をご参照ください。

当社は、2025年9月26日開催予定の定時株主総会の議案（決議事項）として「取締役（監査等委員である取締役を除く。）10名選任の件」及び「監査等委員である取締役1名選任の件」を提案しており、当該議案が承認可決されると、引き続き、当社の取締役は10名（うち社外取締役1名）、監査等委員である取締役は5名（うち社外取締役5名）となり、社外取締役6名については、独立役員として選任する予定であります。構成員につきましては、「第4 提出会社の状況 4 コーポレート・ガバナンスの状況等(2) 役員の状況 役員一覧」をご参照ください。

コンプライアンス委員会

コンプライアンス推進に係る重要な方針の審議・策定、リスクの分析と評価及びリスク対応についての検討、コンプライアンスに係る相談窓口の設置・運営及び教育を含めた企画・立案、内部統制に関する指導・支援、不正防止の立案、検査及び調査の計画立案・検証、他社不正事例の共有と検証等を行なっております。なお、コンプライアンス委員会の構成員につきましては、法務・コンプライアンス担当執行役員を委員長とし、委員として、取締役 森屋 秀樹氏、取締役 岸本 尚子氏、関連部署の執行役員及び部門長の合計 9 名で構成されております。なお、取締役 岸本 尚子氏は社外取締役であります。

なお、本報告書提出日時点で、2025年 9 月26日開催予定の定時株主総会の直後に行われる取締役会において、コンプライアンス委員会の構成員の変更は予定されておられません。

指名・報酬委員会

取締役等の指名や報酬等に関する評価・決定プロセスにおける公平性、客観性、透明性の強化を図り、コーポレートガバナンス体制をより一層充実させるため、取締役会の任意の諮問機関として委員の過半数を社外取締役とする指名・報酬委員会を設置しております。当社の指名・報酬委員会の役割は、取締役会の諮問に応じ、取締役の選任及び解任に関する事項、代表取締役等の選定及び解職に関する事項、取締役等の報酬等に関する事項、その他取締役会が諮問した事項について審議し、答申を行うこととしております。なお、指名・報酬委員会の構成員は、取締役（監査等委員）西谷 順平氏が委員長を務め、委員として、取締役 吉田 直樹氏、取締役（監査等委員）吉村 泰典氏の合計 3 名で構成されております。なお、取締役（監査等委員）西谷 順平氏及び取締役（監査等委員）吉村 泰典氏は社外取締役であります。

当社は、2025年 9 月26日開催予定の定時株主総会の直後に行われる取締役会の決議事項として「代表取締役及び役付取締役選任の件」が付議される予定であり、当該決議事項が承認可決された場合の指名委員会の構成員は、取締役（監査等委員）西谷 順平氏が委員長を務め、委員として、取締役（監査等委員）吉村 泰典氏、取締役 吉田 直樹氏となります。なお、取締役（監査等委員）西谷 順平氏及び取締役（監査等委員）吉村 泰典氏は社外取締役であります。

会社の機関・内部統制の関係は以下のとおりであります。

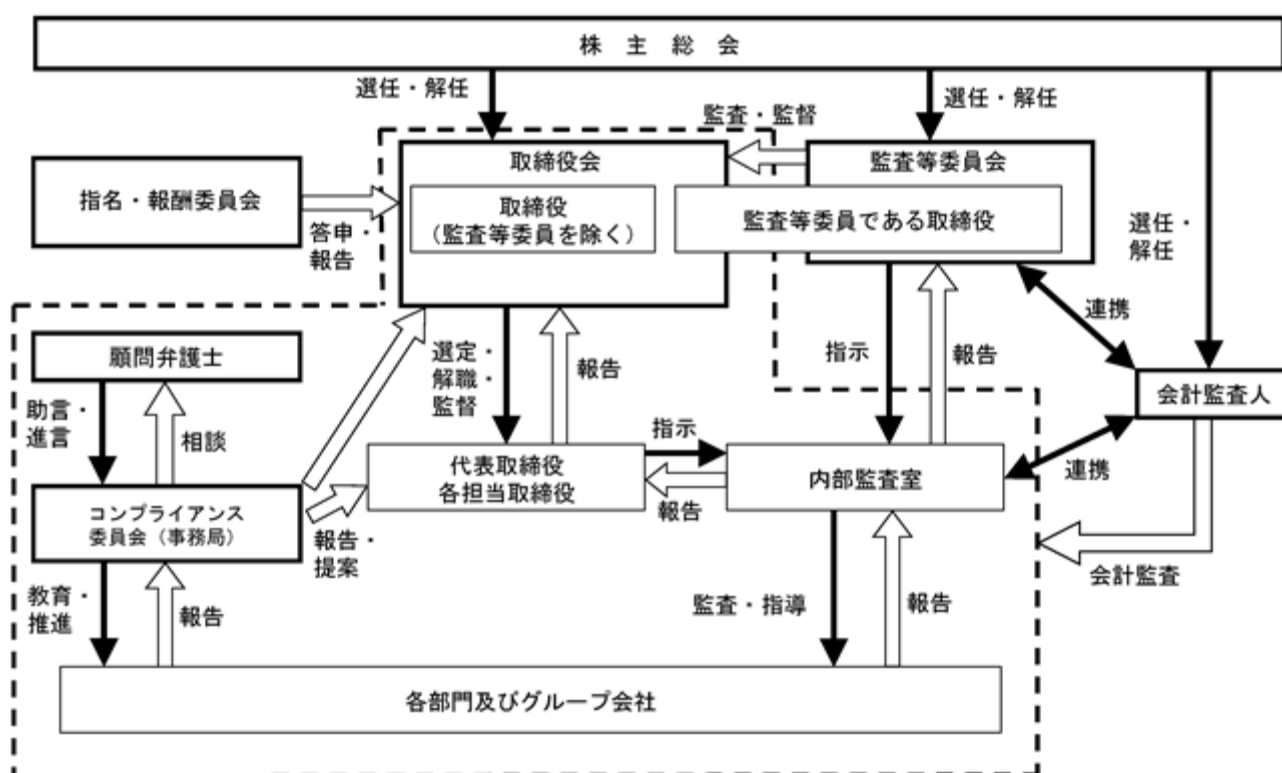

(2) 企業統治に関するその他の事項

当社は、会社法及び会社法施行規則に基づき、以下のとおり、業務の適正を確保するための内部統制システムを整備しております。

取締役の職務の執行が法令及び定款に適合することを確保するための体制

- 1) 取締役は平素より法令遵守に基づいた経営を目指し、当社及びグループ会社に法令遵守の精神が徹底されるよう引き続き率先して行動する。
- 2) 取締役の適正な職務執行を図るため、社外取締役を継続して選任し、取締役の職務執行の監督機能を向上させるとともに、社外取締役を含む監査等委員会が、取締役（監査等委員である取締役を除く。）と独立した立場から、公正で透明性の確保された監査を徹底する。
- 3) コンプライアンス委員会を設置し、コンプライアンス（法令遵守）及び内部統制に関する事項を統括せしめる。また、コンプライアンス委員会は、弁護士などの外部有識者と連携し、高い倫理観に則った事業活動を確保し、企業統治体制とその運営の適法性をも確保する。

取締役の職務の執行に係る情報の保存及び管理に関する体制

- 1) 株主総会議事録、取締役会議事録及び重要な会議の議事録、並びにこれらの関連資料を保存し、管理するための担当部署をおき、これらを10年間保存し、必要に応じて閲覧が可能な状態を維持する。
- 2) 社内の情報ネットワークセキュリティ向上のためのツールの導入及び「情報セキュリティ管理規程」の適時適切な見直しを行い、社内における情報の共有を確保しつつ、その漏洩を防止する体制を確保する。

損失の危険の管理に関する規程その他の体制

- 1) コンプライアンス委員会は、グループ会社も含めた組織横断的なコンプライアンス上のリスクの分析と評価を実施し、リスク対応について検討を行う。
- 2) 業務マニュアル、諸規程の体系化及び業務の標準化を適時適切に行い、オペレーショナル・リスクの最適化を目指す。
- 3) 財務、仕入、販売、店舗及び法務等に係るリスクをコントロールするための組織・業務運営体制を適時適切に整備し、リスクの最適化を目指す。

取締役の職務の執行が効率的に行われることを確保するための体制

- 1) 取締役の職務分掌と権限を明確にするため、組織体制に関し、関係諸規程の見直しや整備を適時適切に行う。
- 2) 経営環境の変化に応じ、組織・業務運営体制の随時見直しを行う。

使用人の職務の執行が法令及び定款に適合することを確保するための体制

- 1) 取締役会の決議に基づきコンプライアンス委員会がコンプライアンスの推進・徹底を図る。
- 2) コンプライアンス委員会は、コンプライアンスに関する事項の教育を含めた企画立案を行い、コンプライアンス委員会の指示に基づき、コンプライアンス委員会事務局がその運営を行う。
- 3) 法令及び社内ルールに関して疑義のある行為について、従業員及び当社グループの取引先が社外機関及び社内の専門部署へ直接通報できる「コンプライアンスホットライン」制度を設置し、同制度が有効に機能するよう同制度の周知を徹底する。また、同制度の運用にあたっては、通報者に不利益が及ぶことのないように、その保護を最優先事項とする。

当社及び子会社から成る企業集団における業務の適正を確保するための体制

- 1) グループ会社各社の業務の遂行状況について、適時適切に当社取締役会へ報告がされなければならない。
- 2) グループ会社各社の業務の遂行の適正を確保するため「内部監査室」が、グループ会社各社と連携し、内部統制整備の実施状況を把握する。さらに、グループ全体の内部統制について、共通認識のもとに体制整備を行うべく、「コンプライアンス委員会」が必要に応じて指導や支援を実施する。
- 3) グループ会社各社の適正な業務の遂行を図るために、「関係会社管理規程」を整備し、グループ会社各社の管理を行う。

監査等委員会がその職務を補助すべき使用人を置くことを求めた場合における当該使用人に関する事項

監査等委員会の求めに応じ、監査等委員会の職務を補助するため、監査等委員会事務局を設置する。

監査等委員会の職務を補助すべき使用人の取締役（監査等委員である取締役を除く。）からの独立性に関する事項及び監査等委員会の当該使用人に対する指示の実効性の確保に関する事項

- 1) 監査等委員会事務局スタッフについての人事（処遇や懲罰を含む）については、事前に監査等委員会に報告しなければならない。
- 2) 監査等委員会事務局スタッフが他部署の業務を兼務する場合、監査等委員会より監査業務に必要な指示を受けた際には、当該指示を優先して従事するものとする。また、兼務する他部署の上長は、当該指示の遂行にあたって要請があった場合は、必要な支援を行う。

取締役及び使用人が監査等委員会に報告をするための体制、その他の監査等委員会への報告に関する体制

- 1) 内部監査室は内部統制整備の実施状況について、適時適切に監査等委員会に対し報告を行う。
- 2) 当社及びグループ会社各社の取締役及び従業員は、当社及びグループ会社各社の事業に影響を与える、あるいは与えるおそれのある重要事項について、監査等委員会に速やかに報告するものとする。
- 3) 当社及びグループ会社各社の取締役及び従業員は、監査等委員会及び監査等委員会事務局から会社の業務の実施、財産の状況等について報告を求められたときは、速やかにこれに応じなければならない。
- 4) 上記各項に係る報告をしたことを理由として、当社監査等委員会に報告を行った者に対して不利な取扱いをすることを禁止する。

その他監査等委員会の監査が実効的に行われることを確保するための体制

- 1) 監査等委員会と取締役（監査等委員である取締役を除く。）及びグループ会社各社の取締役、監査役との意思疎通を図る機会を設け、監査の実効性を確保する。監査等委員会は内部監査室と緊密な連携を保ち、内部監査報告書を閲覧して、社内諸規程に対する準拠性の監査を補完するものとする。また、会計監査人から監査報告書を受領した場合には、その報告の内容が相当であることを確認しなければならない。
- 2) 「コンプライアンスホットライン」制度の運用状況について、定期的に監査等委員会に報告するものとする。
- 3) 監査等委員である取締役がその職務の執行について必要となる費用の支払いを請求したときは、速やかにこれに応じるものとする。

（３）反社会的勢力への対応

当社グループは、以下のとおり、反社会的勢力の排除に向けた基本的な考え方を定め、社内体制を整備しております。

当社グループは、反社会的勢力の不当要求等に応じず、また、取引先がこれらと関わる個人、企業及び団体であることが判明した場合には取引を解消します。

反社会的勢力からの不当要求等に毅然とした態度で対応するため、不当要求防止責任部署を「危機管理部」とし、社内教育研修や事案の対処を行います。

「危機管理部」は、警察当局や弁護士等の外部専門機関と連携のもと、情報の収集を行います。また、社内に不当要求防止責任者を設置し、社内ネットワークの整備、事案発生時に迅速に対処できる社内体制を構築しております。

（４）リスク管理体制の整備状況

当社グループでは、リスク管理に関する体制として、コンプライアンス担当役員を任命し、コンプライアンス及び内部統制に関する事項を統括せしめ、またコンプライアンス担当役員は、コンプライアンス委員会及び弁護士などの外部有識者と連携し、当社グループ会社も含めた組織横断的なコンプライアンス上のリスクの分析と評価及びコンプライアンスに関する事項の教育を実施しております。また、法令や社内ルールに関して疑義のある行為について、従業員及び当社グループの取引先が社外機関及び社内の専門部署へ直接通報できる「コンプライアンスホットライン」制度を設置し、同制度に通報された内容はコンプライアンス委員会にて審議を行い、その内容を適時適切に当社取締役及び監査等委員会に報告をしております。

また、会計については、会計監査人による定期的な監査が行われ、法務については弁護士、税務については税理士から、適時に助言や指導をいただいております。

（５）役員等賠償責任保険契約の内容の概要

当社は、保険会社との間で、当社及び国内子会社の取締役（監査等委員である取締役を含む。）及び監査役（当事業年度に在任していたものを含む。）、当社の執行役員を被保険者とする役員等賠償責任保険契約（会社法第430条の3第1項に規定する役員等賠償責任保険契約）を締結しており、保険料は全額当社が負担しております。

当該保険契約により、被保険者が負担することになる第三者訴訟、株主代表訴訟及び会社訴訟において発生する訴訟費用及び損害賠償金を填補するものであり、1年毎に契約更新しております。

なお、当該保険契約では、被保険者の犯罪行為や、法令に違反することを被保険者が認識しながら行った行為に関する当該被保険者自身の損害などは填補の対象外としており、また、補填額について限度額を設けることにより、当該役員の職務の執行の適正性が損なわれないようにするための措置を講じております。

（６）取締役の定数及び取締役の選任の決議要件

当社の取締役（監査等委員である取締役を除く。）は20名以内、監査等委員である取締役は7名以内とする旨を定款に定めております。

当社は、取締役の選任は、議決権を行使することができる株主の議決権の3分の1以上を有する株主が出席し、その議決権の過半数をもって行う旨、また、累積投票によらない旨を定款に定めております。

(7) 株主総会決議事項を取締役会で決議することができる事項及び理由

当社は、以下について株主総会の決議によらず、取締役会で決議することができる旨を定款に定めております。

会社法第165条第2項の規定により、自己の株式を取得することができる旨

これは、経営環境の変化に対応した機動的な資本政策を遂行できるようにするためであります。

会社法第426条第1項の規定により、取締役（取締役であった者を含む。）の同法第423条第1項の賠償責任を法令の限度において免除することができる旨

これは、取締役が期待される役割を十分に発揮できるよう、取締役の責任を軽減するためであります。

会社法第454条第5項の規定により、毎年12月31日を基準日として、中間配当を行うことができる旨

これは、株主への機動的な利益還元を行うためであります。

(8) 株主総会の特別決議要件

当社は、会社法第309条第2項に基づき、同条同項に定める決議について、議決権を行使することができる株主の議決権の3分の1以上を有する株主が出席し、その議決権の3分の2以上をもって行う旨を定款に定めております。

これは、株主総会における特別決議の定足数を緩和することにより、株主総会の運営を円滑に行うことを目的とするものであります。

(9) 取締役会の活動状況

当事業年度において当社は取締役会を13回開催しており、個々の取締役の出席状況については次のとおりであります。

会社における地位	氏 名	開催回数	出席回数
代表取締役社長 C E O	吉 田 直 樹	13回	13回
代表取締役 兼 専務執行役員 C S O	森 屋 秀 樹	13回	13回
代表取締役 兼 専務執行役員	鈴 木 康 介	10回	10回
取締役 兼 専務執行役員	榊 原 健	10回	10回
取締役 兼 常務執行役員 C M O (G l o b a l)	松 元 和 博	13回	13回
取締役 兼 常務執行役員 C A O	石 井 祐 司	13回	13回
取締役 兼 執行役員	二 宮 仁 美	13回	13回
取締役	久 保 勲	13回	11回
取締役（非常勤） 創業会長 兼 最高顧問	安 田 隆 夫	13回	11回
取締役（非常勤）	安 田 裕 作	10回	9回
取締役（監査等委員）	吉 村 泰 典	13回	12回
取締役（監査等委員）	西 谷 順 平	13回	13回
取締役（監査等委員）	加 茂 正 治	13回	13回
取締役（監査等委員）	小 野 貴 樹	10回	10回
取締役（監査等委員）	岸 本 尚 子	10回	10回

（注）代表取締役兼専務執行役員の鈴木康介氏、取締役兼専務執行役員の榊原健氏、取締役（非常勤）の安田裕作氏、取締役（監査等委員）小野貴樹氏及び取締役（監査等委員）岸本尚子氏については、2024年9月27日開催の第44期定時株主総会において選任されており、就任後の出席状況を記載しております。

当事業年度における当社の取締役会における具体的な検討内容は次のとおりです。

- ・経営戦略：組織再編に関する事項、M & Aに関する事項及び資金調達に関する事項
- ・営業施策：店舗の出店、閉店等に関する事項及び事業別の営業実績に関する事項
- ・決算事項：決算、業績予想及び配当金に関する事項
- ・ガバナンス：社内不正、内部統制に関する事項及びサステナビリティに関する事項
- ・人事：取締役及び執行役員の選任事項、従業員給与の改定に関する事項、重要な役職の異動に関する事項
- ・その他会社法に定める事項等

(10) 指名・報酬委員会の活動状況

当事業年度において当社は指名報酬委員会を9回開催しており、個々の指名報酬委員の出席状況については次のとおりであります。

会社における地位	氏 名	開催回数	出席回数
取締役（監査等委員）	西 谷 順 平	9 回	9 回
取締役（監査等委員）	吉 村 泰 典	9 回	9 回
代表取締役社長 C E O	吉 田 直 樹	9 回	9 回

当事業年度における当社の指名報酬委員会における具体的な審議事項は次のとおりです。

- ・役員報酬制度に関する審議
- ・2025年6月期業績連動型金銭報酬（年次賞与）の業績評価及び支給額に関する審議
- ・2025年6月期業績連動型金銭報酬（年次賞与）のインセンティブカーブに関する審議
- ・当社の取締役の個人別の報酬等の決定方針に関する審議
- ・個人業績評価方法に関する審議
- ・開示事項の審議等

(2) 【役員の状況】

役員一覧

a. 有価証券報告書提出日現在の役員の状況

2025年9月25日（有価証券報告書提出日）現在の当社の役員の状況は、以下の通りです。

男性13名 女性2名 （役員のうち女性の比率13.3%）

役職名	氏名	生年月日	略歴	任期	所有株式数 （千株）
代表取締役社長 C E O	吉田 直樹	1964年12月7日生	1988年3月 国際基督教大学教養学部卒業 1995年12月 INSEAD卒 経営学修士 マッキンゼー・アンド・カン パニー・インク・ジャパン 入社 1997年3月 ユニオン・バンケール・プリ ヴェ株式会社入社 2002年8月 株式会社オルタレゴコンサル ティング設立 代表取締役社長 2003年2月 株式会社T・ZONEホールディ ングス 代表取締役社長 2007年7月 当社入社 海外事業本部長 Don Quijote(USA)Co.,Ltd. 社長 2012年9月 当社 取締役 2013年11月 当社 専務取締役 2013年12月 株式会社ドン・キホーテ 取締役 株式会社長崎屋 取締役 2015年7月 当社 専務取締役兼CCO 2018年1月 当社 代表取締役専務兼CAO 2019年1月 ユニー株式会社 取締役 （現任） 2019年9月 当社 代表取締役社長兼CEO （現任） 株式会社ドン・キホーテ 代表取締役社長（現任）	（注）3	72.6

役職名	氏名	生年月日	略歴	任期	所有株式数 (千株)
代表取締役 兼 専務執行役員 C S O 経営戦略本部長 兼 経営会議事務局長	森屋 秀樹	1977年 9 月23日生	2000年 3 月 中央大学商学部卒業 当社入社 2007年 7 月 当社 営業本部千葉支社長 2009年 8 月 当社 物流部部長 2010年 7 月 当社 販促戦略部部長 2010年12月 当社 公正取引管理部部長 2019年 9 月 当社 執行役員 2019年11月 当社 オペレーションマネジメ ント本部長（現任） 当社 リスクマネジメント本部 長 2020年 7 月 当社 常務執行役員経営戦略 本部長兼経営会議事務局長 当社 ITサポート本部長 2020年 9 月 当社 取締役兼常務執行役員 経営戦略本部長兼経営会議事 務局長 2021年 7 月 株式会社ドン・キホーテ 取締役（現任） 2022年10月 当社 取締役兼常務執行役員 CSO 経営戦略本部長兼経営会 議事務局長 2024年 1 月 当社 取締役兼常務執行役員 CSO兼CFO代行 経営戦略本部長 兼経営会議事務局長 2024年 9 月 当社 代表取締役兼専務執行役 員CSO 経営戦略本部長兼経営 会議事務局長（現任）	(注) 3	2.9
代表取締役 兼 専務執行役員 源流推進本部長 兼 新規業態開発本部長	鈴木 康介	1976年 9 月30日生	2000年 3 月 千葉工業大学工学部卒業 当社入社 2009年10月 当社 営業本部第一事業部 カテゴリーリーダー 2013年 2 月 当社 営業本部埼玉支社長 2015年 7 月 株式会社ドンキホーテホール ディングス・リテール・マネ ジメント 取締役 2017年 9 月 当社 取締役 2018年 9 月 当社 執行役員 2019年 1 月 ユニー株式会社 取締役 UDリテール株式会社 取締役社長 2020年 7 月 UDリテール株式会社 代表取締役副社長 2021年 7 月 当社 上席執行役員 株式会社ドン・キホーテ 取締役 2022年 9 月 株式会社ドン・キホーテ 代表取締役副社長（現任） 2022年10月 当社 常務執行役員 源流推進 本部長兼新規業態開発本部長 2023年 9 月 UDリテール株式会社 代表取締役社長（現任） 2024年 9 月 当社 代表取締役兼専務執行役 員 源流推進本部長兼新規業態 開発本部長（現任）	(注) 3	26.5

役職名	氏名	生年月日	略歴	任期	所有株式数 (千株)
取締役 兼 専務執行役員 GMS事業統括責任者 兼 国内事業共同CMO	榊原 健	1971年6月6日生	1997年3月 東京経済大学経営学部卒業 1997年10月 当社入社 2015年7月 株式会社ドンキホーテホールディングス・リテール・マネジメント 取締役 2018年1月 当社 執行役員 2019年6月 株式会社ドン・キホーテフード・リカーMD開発本部長 2019年9月 当社 取締役兼常務執行役員共同COO 株式会社ドン・キホーテ専務取締役 株式会社長崎屋 取締役 2020年7月 当社 取締役兼常務執行役員CMO(非食品) 株式会社ドン・キホーテ専務取締役COO 2020年9月 ユニー株式会社 取締役 2021年7月 株式会社ドン・キホーテ 取締役 2021年9月 当社 上席執行役員共同CMO兼アンサーマン委員 2022年9月 当社 上席執行役員国内共同CMO兼アンサーマン委員 ユニー株式会社 取締役 株式会社リアリット 取締役 2023年9月 ユニー株式会社 取締役副社長 2023年10月 当社 常務執行役員 GMS事業統括責任者兼国内事業共同CMO兼アンサーマン委員 ユニー株式会社 代表取締役社長(現任) 2024年9月 当社 取締役兼専務執行役員GMS事業統括責任者兼国内事業共同CMO(現任)	(注)3	4.6

役職名	氏名	生年月日	略歴	任期	所有株式数 (千株)
取締役 兼 常務執行役員 C M O (Global) 海外事業統括責任者 兼 北米事業責任者	松元 和博	1973年11月15日生	1995年 3 月 日本工学院専門学校卒業 1996年 1 月 当社入社 2013年12月 株式会社ドン・キホーテ 執行役員 2015年 7 月 株式会社ドンキホーテホール ディングス・リテール・マネ ジメント 取締役 2017年 4 月 株式会社ドン・キホーテ フード・リカーMD開発本部長 2018年 1 月 当社 執行役員 2019年 2 月 株式会社ドン・キホーテ フード・リカーMD開発本部長 兼海外事業サポート本部長 2019年 6 月 カネ美食品株式会社 取締役 2019年 9 月 当社 取締役兼常務執行役員 C M O (Global) 2020年 7 月 Pan Pacific Retail Management (Asia) Pte. Ltd. Director (現任) 2021年 7 月 当社 取締役兼専務執行役員 C M O (Global) 海外事業統括 責任者 株式会社ドン・キホーテ 取締役 (現任) 2021年11月 Pan Pacific Retail Management (USA) Co. President/Director (現任) 2022年10月 当社 取締役兼専務執行役員 C M O (Global) 海外事業統括 責任者兼北米事業責任者 2024年 9 月 当社 取締役兼常務執行役員 C M O (Global) 海外事業統括 責任者兼北米事業責任者 (現任)	(注) 3	17.0

役職名	氏名	生年月日	略歴	任期	所有株式数 (千株)
取締役 兼 常務執行役員 C A O 財務・主計・経理・総務管掌	石井 祐司	1972年 8 月17日生	1995年 3 月 茨城大学人文学部卒業 2008年 9 月 当社入社 2013年 1 月 株式会社ドン・キホーテシェ アードサービス 業務本部 主計部部长 2015年 7 月 同社 業務本部副本部長 株式会社ドンキホーテホール ディングス・リテール・マネ ジメント 取締役 2016年 7 月 株式会社ドン・キホーテシェ アードサービス 業務本部長 2017年 9 月 当社 取締役 株式会社ドン・キホーテシェ アードサービス 取締役 2017年10月 同社 経理本部長 2018年 2 月 同社 代表取締役 2019年 5 月 同社 代表取締役社長 2019年 9 月 当社 取締役兼執行役員 2021年 7 月 当社 取締役兼常務執行役員 CAO 株式会社ドン・キホーテ 監査役 2024年 1 月 当社 取締役兼常務執行役員 CAO 財務・主計・経理・総務 管掌（現任） 2024年 9 月 株式会社ドン・キホーテ 監査役（現任） 株式会社社長崎屋 監査役 （現任） UDリテール株式会社 監査役 （現任）	(注) 3	3.1
取締役 兼 執行役員 ダイバーシティ・マネジメント 委員会委員長 兼 デザイン統括責任者	二宮 仁美	1983年 3 月31日生	2005年 3 月 千葉大学工学部卒業 当社入社 2014年 4 月 株式会社ドン・キホーテ スペースクリエーション室 ゼネラルマネージャー 2018年 7 月 同社 ストアソリューションマ ネジメント室 ゼネラルマネージャー 2019年11月 当社 スペースデザイン部部长 2020年11月 当社 執行役員 デザイン統括 責任者兼ダイバーシティ・マ ネジメント委員会委員長 2021年 9 月 当社 取締役兼執行役員 ダイ バーシティ・マネジメント委 員会委員長兼デザイン統括責 任者（現任）	(注) 3	7.6

役職名	氏名	生年月日	略歴	任期	所有株式数 (千株)
取締役(社外)	久保 勲	1958年10月19日生	1982年3月 関西学院大学経済学部卒業 1982年4月 伊藤忠商事株式会社入社 2005年4月 同社 ブランドマーケティング 第三部長 2008年4月 同社 繊維カンパニー 経営企画部長 2011年4月 伊藤忠インターナショナル会 社副社長CAO兼伊藤忠カナダ会 社社長 2013年4月 伊藤忠商事株式会社 執行役員業務部長 2016年4月 同社 常務執行役員監査部長 2017年4月 旧株式会社ファミリーマート 取締役常務執行役員 管理本部 長兼リスクマネジメント・コ ンプライアンス委員長兼社 会・環境委員長兼総合企画部 長補佐 2017年5月 ユニー・ファミリーマート ホールディングス株式会社 (現株式会社ファミリーマー ト) 常務執行役員 総務人事本 部長補佐 2017年9月 同社 常務執行役員経営企画本 部長 2018年3月 同社 専務執行役員経営企画本 部長 旧株式会社ファミリーマート 取締役専務執行役員 総合企画 部長兼海外事業本部長 2018年5月 ユニー・ファミリーマート ホールディングス株式会社 (現株式会社ファミリーマー ト) 取締役専務執行役員 経 営企画本部長 2019年5月 同社 取締役専務執行役員CSO 兼経営企画本部長 2020年9月 当社 社外取締役(現任) 2021年4月 株式会社ファミリーマート 顧問 2021年6月 伊藤忠エネクス株式会社 常勤社外監査役 2024年6月 スカパーJSAT株式会社 執行役員専務経営管理本部長 2025年4月 スカパーJSAT株式会社 取締役 執行役員専務経営管理部門長 (現任)	(注)3	-

役職名	氏名	生年月日	略歴	任期	所有株式数 (千株)
取締役 (監査等委員)	吉村 泰典	1949年1月26日生	1975年3月 慶應義塾大学医学部卒業 1995年11月 慶應義塾大学教授 (医学部産婦人科学) 2007年6月 公益社団法人日本産科婦人科学会 理事長 2010年11月 一般社団法人日本生殖医学会 理事長 2011年6月 あすか製薬株式会社 社外取締役 2011年8月 一般社団法人日本産科婦人科内視鏡学会 理事長 2012年10月 一般社団法人吉村やすのり生命の環境研究所設立 代表理事(現任) 2013年3月 内閣官房参与(少子化対策・子育て支援担当) 2013年11月 当社 監査役 2014年4月 慶應義塾大学名誉教授(医学部産婦人科学)(現任) 新百合ヶ丘総合病院 名誉院長(現任) 2015年7月 福島県立医科大学 副学長(現任) 2015年9月 当社 取締役 2016年9月 当社 取締役(監査等委員)(現任) 2019年5月 一般社団法人出産・子育て包括支援推進機構 代表理事 2019年12月 公益財団法人1 more baby応援団 理事長(現任) 2021年4月 あすか製薬ホールディングス株式会社 社外取締役 2023年5月 mederi株式会社 社外取締役(現任)	(注)5	-
取締役 (監査等委員)	西谷 順平	1971年12月2日生	1995年3月 東京大学経済学部卒業 1997年3月 東京大学大学院経済学研究課修士課程修了 2000年3月 東京大学大学院経済学研究課博士課程単位取得退学 2000年4月 青森公立大学経営経済学部専任講師 2005年4月 立命館大学経営学部助教授 2009年8月 プリティッシュコロニア大学客員研究員 2015年4月 立命館大学経営学部教授(現任) 2017年9月 当社 取締役(監査等委員)(現任) 2019年1月 防衛装備庁 防衛調達審議会委員(現任)	(注)4	-

役職名	氏名	生年月日	略歴	任期	所有株式数 (千株)
取締役 (監査等委員)	加茂 正治	1967年12月 5 日生	1992年 3 月 東京大学法学部卒業 1992年 4 月 マッキンゼー・アンド・カン パニー入社 1996年 6 月 株式会社日光堂 取締役副社長 2000年11月 株式会社USEN 取締役副社長 2010年 6 月 株式会社ローソン 常務執行役 2014年 3 月 同社 専務執行役 2016年11月 株式会社加茂事務所設立 代表取締役(現任) 2016年12月 デロイトトーマツフィナン シャルアドバイザー合 同会 社 シニアアドバイザー 2017年 7 月 マッキンゼー・アンド・カン パニー パートナー 2020年 4 月 株式会社東芝 執行役上席常務 2022年 9 月 当社 取締役(監査等委員) (現任) 2024年 3 月 株式会社AGEST 社外取締役 (現任) 2024年 5 月 株式会社JERA Cross 社外取締役(現任)	(注) 5	-

役職名	氏名	生年月日	略歴	任期	所有株式数 (千株)
取締役 (監査等委員)	小野 貴樹	1965年4月9日生	1988年3月 横浜市立大学商学部卒業 1988年4月 株式会社住友銀行(現株式会社三井住友銀行)入行 2016年4月 同行 執行役員 新宿法人営業第一部長 2017年4月 同行 執行役員 ホールセール統括部長 株式会社三井住友フィナンシャルグループ 執行役員 ホールセール企画部部長 2018年4月 株式会社三井住友銀行 常務執行役員 ホールセール統括部長 株式会社三井住友フィナンシャルグループ 常務執行役員 ホールセール事業部門事業部門長補佐 2019年4月 株式会社三井住友銀行 常務執行役員 ホールセール部門副責任役員(西日本担当) 株式会社三井住友フィナンシャルグループ 常務執行役員 ホールセール事業部門事業部門長補佐 2021年4月 株式会社三井住友銀行 常務執行役員 ホールセール部門副責任役員兼コーポレートバンキング本部長 株式会社三井住友フィナンシャルグループ 常務執行役員 ホールセール事業部門副事業部門長 2022年4月 株式会社三井住友銀行 常務執行役員 プライベート・アドバイザリー本部担当兼トラザクション・ビジネス本部担当 株式会社三井住友フィナンシャルグループ 常務執行役員 決済企画部担当 2024年4月 株式会社三井住友銀行 顧問 2024年8月 ファーストコーポレーション 株式会社 社外取締役(現任) 2024年9月 当社 取締役(監査等委員)(現任)	(注)5	-
取締役 (監査等委員)	岸本 尚子	1981年12月4日生	2004年3月 慶応義塾大学法学部卒業 2007年3月 京都大学法科大学院卒業 2009年1月 石寄信憲法律事務所入所 2009年7月 山崎総合法律事務所入所 2011年1月 安部・向畑・鈴木法律事務所入所 2016年9月 米国デューク大学ロースクール 客員研究員 2019年1月 山崎総合法律事務所入所 2021年1月 本坊法律事務所入所 2022年9月 きしもと法律事務所開設代表(現任) 2024年9月 当社 取締役(監査等委員)(現任)	(注)5	-

役職名	氏名	生年月日	略歴	任期	所有株式数 (千株)
取締役(非常勤) 創業会長 兼 最高顧問	安田 隆夫	1949年 5 月 7 日生	1973年 3 月 慶応義塾大学法学部卒業 1980年 9 月 株式会社ジャスト(現株式会社バン・パシフィック・インターナショナルホールディングス)設立 代表取締役社長 2005年 9 月 当社 代表取締役会長兼CEO 2005年12月 公益財団法人安田奨学財団 理事長(現任) 2013年 4 月 当社 代表取締役会長兼社長兼CEO 2013年 8 月 株式会社ドン・キホーテ分割準備会社(現株式会社ドン・キホーテ) 代表取締役社長 2013年12月 株式会社ドン・キホーテ 代表取締役会長 2014年 7 月 当社 代表取締役会長兼CEO 2015年 7 月 当社 創業会長兼最高顧問(現任) Pan Pacific International Holdings Pte. Ltd.(現Pan Pacific Retail Management (Singapore) Pte. Ltd.) Director (Chairman, President & CEO) 2018年12月 Pan Pacific Strategy Institute Pte. Ltd. President/ Director (現任) 2019年 1 月 当社 取締役(非常勤)(現任) 2019年 4 月 Pan Pacific Retail Management (Asia) Pte. Ltd. President 2020年 7 月 Pan Pacific Retail Management (Singapore) Pte. Ltd. Director (Chairman & CEO) 2023年 3 月 Pan Pacific Retail Management (Asia) Pte. Ltd. Chairman/Director (現任)	(注) 3	-
取締役(非常勤)	安田 裕作	2001年 9 月 4 日生	2019年 7 月 当社 インターンシップ 2020年 6 月 Brilliantmont International School卒業 2022年 8 月 EHL, Swiss School of Tourism and Hospitality入学 2023年10月 道玄坂ホテルマネジメント株式会社 インターンシップ(ホテルインディゴ渋谷) 2024年 1 月 Pan Pacific Retail Management (Asia) Pte. Ltd. Director (現任) Pan Pacific Retail Management (USA) Co. Director (現任) 2024年 6 月 公益財団法人安田奨学財団 副理事長(現任) 2024年 9 月 当社 取締役(非常勤)(現任) 2025年4月 Mikuni Restaurant Group, Inc. Director (現任)	(注) 3	-
計					134.3

- (注) 1. 取締役 久保 勲、吉村 泰典、西谷 順平、加茂 正治、小野 貴樹及び岸本 尚子は、社外取締役であります。また、取締役 久保 勲、吉村 泰典、西谷 順平、加茂 正治、小野 貴樹及び岸本 尚子は東京証券取引所に独立役員として届け出ております。
2. 当社の監査等委員会の体制は次の通りであります。
委員 吉村 泰典、委員 西谷 順平、委員 加茂 正治、委員 小野 貴樹、委員 岸本 尚子
3. 2024年9月27日開催の定時株主総会の終結時から1年間。
4. 2023年9月27日開催の定時株主総会の終結時から2年間。
5. 2024年9月27日開催の定時株主総会の終結時から2年間。
6. 久保勲氏の略歴に記載しております「旧株式会社ファミリーマート」は、2019年9月にユニー・ファミリーマートホールディングス株式会社（現株式会社ファミリーマート）に吸収合併となった株式会社ファミリーマートを指しております。
7. 取締役（非常勤）安田裕作氏は、取締役（非常勤）創業会長兼最高顧問 安田隆夫氏の二親等内の親族であります。
8. 略称の意味は次の通りであります。
CEO：Chief Executive Officer
CSO：Chief Strategy Officer
CAO：Chief Administrative Officer
CMO：Chief Merchandising Officer

- b. 定時株主総会後の役員の状況
- 2025年9月26日開催予定の定時株主総会の議案（決議事項）として、「取締役（監査等委員である取締役を除く。）10名選任の件」及び「監査等委員である取締役1名選任の件」を提案しており、当該決議が承認可決されますと、当社の役員の状況及びその任期は、以下の通りとなる予定です。
- なお、役員の役職等については、当該定時株主総会の直後に開催が予定されている取締役会の決議事項の内容（役職等）を含めて記載しています。
- 男性13名 女性2名 （役員のうち女性の比率13.3%）

役職名	氏名	生年月日	略歴	任期	所有株式数 （千株）
代表取締役社長 CEO	森屋 秀樹	1977年9月23日生	2000年3月 中央大学商学部卒業 当社入社 2007年7月 当社 営業本部千葉支社長 2009年8月 当社 物流部部長 2010年7月 当社 販促戦略部部長 2010年12月 当社 公正取引管理部部長 2019年9月 当社 執行役員 2019年11月 当社 オペレーションマネジメント本部長 当社 リスクマネジメント本部長 2020年7月 当社 常務執行役員経営戦略本部 部長兼経営会議事務局 長 当社 ITサポート本部長 2020年9月 当社 取締役兼常務執行役員 経営戦略本部長兼経営会議事務局 長 2021年7月 株式会社ドン・キホーテ 取締役（現任） 2022年10月 当社 取締役兼常務執行役員 CSO 経営戦略本部長兼経営会議事務局 長 2024年1月 当社 取締役兼常務執行役員 CSO兼CFO代行 経営戦略本部長 兼経営会議事務局 長 2024年9月 当社 代表取締役兼専務執行役員 CSO 経営戦略本部長兼経営会議事務局 長 2025年9月 当社 代表取締役社長兼CEO （現任）	(注) 3	2.9

役職名	氏名	生年月日	略歴	任期	所有株式数 (千株)
代表取締役 C O O	鈴木 康介	1976年 9 月30日生	2000年 3 月 千葉工業大学工学部卒業 当社入社 2009年10月 当社 営業本部第一事業部 カテゴリーリーダー 2013年 2 月 当社 営業本部埼玉支社長 2015年 7 月 株式会社ドンキホーテホール ディングス・リテール・マネ ジメント 取締役 2017年 9 月 当社 取締役 2018年 9 月 当社 執行役員 2019年 1 月 ユニー株式会社 取締役 UDリテール株式会社 取締役社長 2020年 7 月 UDリテール株式会社 代表取締役副社長 2021年 7 月 当社 上席執行役員 株式会社ドン・キホーテ 取締役 2022年 9 月 株式会社ドン・キホーテ 代表取締役副社長 2022年10月 当社 常務執行役員 源流推進 本部長兼新規業態開発本部長 2023年 9 月 UDリテール株式会社 代表取締役社長（現任） 2024年 9 月 当社 代表取締役兼専務執行役 員 源流推進本部長兼新規業態 開発本部長 2025年 9 月 当社 代表取締役兼COO （現任） 株式会社ドン・キホーテ 代表取締役社長（現任）	(注) 3	26.5

役職名	氏名	生年月日	略歴	任期	所有株式数 (千株)
取締役 兼 専務執行役員 GMS事業統括責任者 兼 国内事業共同CMO	榊原 健	1971年6月6日生	1997年3月 東京経済大学経営学部卒業 1997年10月 当社入社 2015年7月 株式会社ドンキホーテホールディングス・リテール・マネジメント 取締役 2018年1月 当社 執行役員 2019年6月 株式会社ドン・キホーテフード・リカーMD開発本部長 2019年9月 当社 取締役兼常務執行役員共同COO 株式会社ドン・キホーテ専務取締役 株式会社社長崎屋 取締役 2020年7月 当社 取締役兼常務執行役員CMO(非食品) 株式会社ドン・キホーテ専務取締役COO 2020年9月 ユニー株式会社 取締役 2021年7月 株式会社ドン・キホーテ 取締役 2021年9月 当社 上席執行役員共同CMO兼アンサーマン委員 2022年9月 当社 上席執行役員国内共同CMO兼アンサーマン委員 ユニー株式会社 取締役 株式会社リアリット 取締役 2023年9月 ユニー株式会社 取締役副社長 2023年10月 当社 常務執行役員 GMS事業統括責任者兼国内事業共同CMO兼アンサーマン委員 ユニー株式会社 代表取締役社長(現任) 2024年9月 当社 取締役兼専務執行役員GMS事業統括責任者兼国内事業共同CMO(現任)	(注)3	4.6

役職名	氏名	生年月日	略歴	任期	所有株式数 (千株)
取締役 兼 常務執行役員 C A O 財務・主計・経理・総務管掌	石井 祐司	1972年 8 月17日生	1995年 3 月 茨城大学人文学部卒業 2008年 9 月 当社入社 2013年 1 月 株式会社ドン・キホーテシェ アードサービス 業務本部 主計部部長 2015年 7 月 同社 業務本部副本部長 株式会社ドンキホーテホール ディングス・リテール・マネ ジメント 取締役 2016年 7 月 株式会社ドン・キホーテシェ アードサービス 業務本部長 2017年 9 月 当社 取締役 株式会社ドン・キホーテシェ アードサービス 取締役 2017年10月 同社 経理本部長 2018年 2 月 同社 代表取締役 2019年 5 月 同社 代表取締役社長 2019年 9 月 当社 取締役兼執行役員 2021年 7 月 当社 取締役兼常務執行役員 CAO 株式会社ドン・キホーテ 監査役 2024年 1 月 当社 取締役兼常務執行役員 CAO 財務・主計・経理・総務 管掌（現任） 2024年 9 月 株式会社ドン・キホーテ 監査役（現任） 株式会社社長崎屋 監査役 （現任） UDリテール株式会社 監査役 （現任）	(注) 3	3.1
取締役 兼 上席執行役員 C F O代行	中島 智	1984年12月26日生	2007年 3 月 北九州市立大学経済学部卒業 2007年 4 月 当社入社 2016年 2 月 当社 九州支社運営サポート部 部長 2017年 4 月 当社 Pureドン・キホーテ西日 本営業本部運営サポート部部 長兼インバウンドサポート部 部長 2019年11月 当社 コストマネジメント本部 編集企画部部長兼ファミリー マートプロジェクト責任者 2020年 4 月 当社 コストマネジメント本部 編集企画部部長 2020年 8 月 当社 コストマネジメント本部 コスト管理部部長 2020年10月 当社 経営戦略本部経営企画部 部長（現任） 2023年 5 月 当社 執行役員 2023年 7 月 当社 経営戦略本部経営戦略本 部室室長（現任） 2025年 2 月 日本アセットマーケティング 株式会社 取締役（現任） 2025年 9 月 当社 取締役兼上席執行役員 CFO代行（現任）	(注) 3	0.5

役職名	氏名	生年月日	略歴	任期	所有株式数 (千株)
取締役 兼 執行役員 ダイバーシティ・マネジメント 委員会委員長 兼 デザイン統括責任者	二宮 仁美	1983年3月31日生	2005年3月 千葉大学工学部卒業 当社入社 2014年4月 株式会社ドン・キホーテ スペースクリエーション室 ゼネラルマネージャー 2018年7月 同社 ストアソリューションマ ネジメント室 ゼネラルマネージャー 2019年11月 当社 スペースデザイン部部长 2020年11月 当社 執行役員 デザイン統括 責任者兼ダイバーシティ・マ ネジメント委員会委員長 2021年9月 当社 取締役兼執行役員 ダイ バーシティ・マネジメント委 員会委員長兼デザイン統括責 任者(現任)	(注)3	7.6
取締役(社外)	久保 勲	1958年10月19日生	1982年3月 関西学院大学経済学部卒業 1982年4月 伊藤忠商事株式会社入社 2005年4月 同社 ブランドマーケティング 第三部長 2008年4月 同社 繊維カンパニー 経営企画部長 2011年4月 伊藤忠インターナショナル会 社副社長CAO兼伊藤忠カナダ会 社社長 2013年4月 伊藤忠商事株式会社 執行役員業務部長 2016年4月 同社 常務執行役員監査部長 2017年4月 旧株式会社ファミリーマート 取締役常務執行役員 管理本部 長兼リスクマネジメント・コ ンプライアンス委員長兼社 会・環境委員長兼総合企画部 長補佐 2017年5月 ユニー・ファミリーマート ホールディングス株式会社 (現株式会社ファミリーマー ト)常務執行役員 総務人事本 部長補佐 2017年9月 同社 常務執行役員経営企画本 部長 2018年3月 同社 専務執行役員経営企画本 部長 旧株式会社ファミリーマート 取締役専務執行役員 総合企画 部長兼海外事業本部長 2018年5月 ユニー・ファミリーマート ホールディングス株式会社 (現株式会社ファミリーマー ト) 取締役専務執行役員 経 営企画本部長 2019年5月 同社 取締役専務執行役員CSO 兼経営企画本部長 2020年9月 当社 社外取締役(現任) 2021年4月 株式会社ファミリーマート 顧問 2021年6月 伊藤忠エネクス株式会社 常勤社外監査役 2024年6月 スカパーJSAT株式会社 執行役員専務経営管理本部長 2025年4月 スカパーJSAT株式会社 取締役 執行役員専務経営管理部門長 (現任)	(注)3	-

役職名	氏名	生年月日	略歴	任期	所有株式数 (千株)
取締役 (監査等委員)	吉村 泰典	1949年1月26日生	1975年3月 慶應義塾大学医学部卒業 1995年11月 慶應義塾大学教授 (医学部産婦人科学) 2007年6月 公益社団法人日本産科婦人科学会 理事長 2010年11月 一般社団法人日本生殖医学会 理事長 2011年6月 あすか製薬株式会社 社外取締役 2011年8月 一般社団法人日本産科婦人科 内視鏡学会 理事長 2012年10月 一般社団法人吉村やすのり生 命の環境研究所設立 代表理事(現任) 2013年3月 内閣官房参与(少子化対策・ 子育て支援担当) 2013年11月 当社 監査役 2014年4月 慶應義塾大学名誉教授(医学 部産婦人科学)(現任) 新百合ヶ丘総合病院 名誉院長(現任) 2015年7月 福島県立医科大学 副学長 (現任) 2015年9月 当社 取締役 2016年9月 当社 取締役(監査等委員) (現任) 2019年5月 一般社団法人出産・子育て包 括支援推進機構 代表理事 2019年12月 公益財団法人1 more baby応援 団 理事長(現任) 2021年4月 あすか製薬ホールディングス 株式会社 社外取締役 2023年5月 mederi株式会社 社外取締役(現任)	(注)4	-
取締役 (監査等委員)	西谷 順平	1971年12月2日生	1995年3月 東京大学経済学部卒業 1997年3月 東京大学大学院経済学研究課 修士課程修了 2000年3月 東京大学大学院経済学研究課 博士課程単位取得退学 2000年4月 青森公立大学経営経済学部 専任講師 2005年4月 立命館大学経営学部助教授 2009年8月 プリティッシュコロンビア大 学客員研究員 2015年4月 立命館大学経営学部教授 (現任) 2017年9月 当社 取締役(監査等委員) (現任) 2019年1月 防衛装備庁 防衛調達審議会委員(現任)	(注)5	-

役職名	氏名	生年月日	略歴	任期	所有株式数 (千株)
取締役 (監査等委員)	加茂 正治	1967年12月5日生	1992年3月 東京大学法学部卒業 1992年4月 マッキンゼー・アンド・カン パニー入社 1996年6月 株式会社日光堂 取締役副社長 2000年11月 株式会社USEN 取締役副社長 2010年6月 株式会社ローソン 常務執行役 2014年3月 同社 専務執行役 2016年11月 株式会社加茂事務所設立 代表取締役(現任) 2016年12月 デロイトトーマツフィナン シャルアドバイザー合 同会社 シニアアドバイザー 2017年7月 マッキンゼー・アンド・カン パニー パートナー 2020年4月 株式会社東芝 執行役上席常務 2022年9月 当社 取締役(監査等委員) (現任) 2024年3月 株式会社AGEST 社外取締役 (現任) 2024年5月 株式会社JERA Cross 社外取締役(現任)	(注)4	-

役職名	氏名	生年月日	略歴	任期	所有株式数 (千株)
取締役 (監査等委員)	小野 貴樹	1965年4月9日生	1988年3月 横浜市立大学商学部卒業 1988年4月 株式会社住友銀行(現株式会社三井住友銀行)入行 2016年4月 同行 執行役員 新宿法人営業第一部長 2017年4月 同行 執行役員ホールセール統括部長 株式会社三井住友フィナンシャルグループ 執行役員ホールセール企画部部長 2018年4月 株式会社三井住友銀行 常務執行役員ホールセール統括部長 株式会社三井住友フィナンシャルグループ 常務執行役員ホールセール事業部門事業部門長補佐 2019年4月 株式会社三井住友銀行 常務執行役員ホールセール部門副責任役員(西日本担当) 株式会社三井住友フィナンシャルグループ 常務執行役員ホールセール事業部門事業部門長補佐 2021年4月 株式会社三井住友銀行 常務執行役員ホールセール部門副責任役員兼コーポレートバンキング本部長 株式会社三井住友フィナンシャルグループ 常務執行役員ホールセール事業部門副事業部門長 2022年4月 株式会社三井住友銀行 常務執行役員プライベート・アドバイザリー本部担当兼トラザクション・ビジネス本部担当 株式会社三井住友フィナンシャルグループ 常務執行役員決済企画部担当 2024年4月 株式会社三井住友銀行 顧問 2024年8月 ファーストコーポレーション株式会社 社外取締役(現任) 2024年9月 当社 取締役(監査等委員)(現任)	(注)4	-
取締役 (監査等委員)	岸本 尚子	1981年12月4日生	2004年3月 慶応義塾大学法学部卒業 2007年3月 京都大学法科大学院卒業 2009年1月 石寄信憲法律事務所入所 2009年7月 山崎総合法律事務所入所 2011年1月 安部・向畑・鈴木法律事務所入所 2016年9月 米国デューク大学ロースクール 客員研究員 2019年1月 山崎総合法律事務所入所 2021年1月 本坊法律事務所入所 2022年9月 きしもと法律事務所開設代表(現任) 2024年9月 当社 取締役(監査等委員)(現任)	(注)4	-

役職名	氏名	生年月日	略歴	任期	所有株式数 (千株)
取締役(非常勤) 創業会長 兼 最高顧問	安田 隆夫	1949年 5 月 7 日生	1973年 3 月 慶応義塾大学法学部卒業 1980年 9 月 株式会社ジャスト(現株式会社バン・パシフィック・インターナショナルホールディングス)設立 代表取締役社長 2005年 9 月 当社 代表取締役会長兼CEO 2005年12月 公益財団法人安田奨学財団 理事長(現任) 2013年 4 月 当社 代表取締役会長兼社長兼CEO 2013年 8 月 株式会社ドン・キホーテ分割準備会社(現株式会社ドン・キホーテ) 代表取締役社長 2013年12月 株式会社ドン・キホーテ 代表取締役会長 2014年 7 月 当社 代表取締役会長兼CEO 2015年 7 月 当社 創業会長兼最高顧問(現任) Pan Pacific International Holdings Pte. Ltd.(現Pan Pacific Retail Management (Singapore) Pte. Ltd.) Director (Chairman, President & CEO) 2018年12月 Pan Pacific Strategy Institute Pte. Ltd. President/ Director (現任) 2019年 1 月 当社 取締役(非常勤)(現任) 2019年 4 月 Pan Pacific Retail Management (Asia) Pte. Ltd. President 2020年 7 月 Pan Pacific Retail Management (Singapore) Pte. Ltd. Director (Chairman & CEO) 2023年 3 月 Pan Pacific Retail Management (Asia) Pte. Ltd. Chairman/Director (現任)	(注) 3	-
取締役(非常勤)	安田 裕作	2001年 9 月 4 日生	2019年 7 月 当社 インターンシップ 2020年 6 月 Brilliantmont International School卒業 2022年 8 月 EHL, Swiss School of Tourism and Hospitality入学 2023年10月 道玄坂ホテルマネジメント株式会社 インターンシップ(ホテルインディゴ渋谷) 2024年 1 月 Pan Pacific Retail Management (Asia) Pte. Ltd. Director (現任) Pan Pacific Retail Management (USA) Co. Director (現任) 2024年 6 月 公益財団法人安田奨学財団 副理事長(現任) 2024年 9 月 当社 取締役(非常勤)(現任) 2025年4月 Mikuni Restaurant Group, Inc. Director (現任)	(注) 3	-

役職名	氏名	生年月日	略歴	任期	所有株式数 (千株)
取締役	吉田 直樹	1964年12月 7 日生	1988年 3 月 国際基督教大学教養学部卒業 1995年12月 INSEAD卒 経営学修士 マッキンゼー・アンド・カン パニー・インク・ジャパン 入社 1997年 3 月 ユニオン・バンケール・プリ ヴェ株式会社入社 2002年 8 月 株式会社オルタレゴコンサル ティング設立 代表取締役社長 2003年 2 月 株式会社T・ZONEホールディン グス 代表取締役社長 2007年 7 月 当社入社 海外事業本部長 Don Quijote(USA)Co.,Ltd. 社長 2012年 9 月 当社 取締役 2013年11月 当社 専務取締役 2013年12月 株式会社ドン・キホーテ 取締役 株式会社社長崎屋 取締役 2015年 7 月 当社 専務取締役兼CCO 2018年 1 月 当社 代表取締役専務兼CAO 2019年 1 月 ユニー株式会社 取締役 (現任) 2019年 9 月 当社 代表取締役社長兼CEO 株式会社ドン・キホーテ 代表取締役社長 2025年 9 月 当社 取締役 (現任)	(注) 3	72.6
計					117.8

- (注) 1 . 取締役 久保 勲、吉村 泰典、西谷 順平、加茂 正治、小野 貴樹及び岸本 尚子は、社外取締役であります。また、取締役 久保 勲、吉村 泰典、西谷 順平、加茂 正治、小野 貴樹及び岸本 尚子は東京証券取引所に独立役員として届け出ております。
- 2 . 当社の監査等委員会の体制は次の通りであります。
委員 吉村 泰典、委員 西谷 順平、委員 加茂 正治、委員 小野 貴樹、委員 岸本 尚子
- 3 . 2025年 9 月26日開催の定時株主総会の終結時から 1 年間。
- 4 . 2024年 9 月27日開催の定時株主総会の終結時から 2 年間。
- 5 . 2025年 9 月26日開催の定時株主総会の終結時から 2 年間。
- 6 . 久保勲氏の略歴に記載しております「旧株式会社ファミリーマート」は、2019年 9 月にユニー・ファミリーマートホールディングス株式会社 (現株式会社ファミリーマート) に吸収合併となった株式会社ファミリーマートを指しております。
- 7 . 取締役 (非常勤) 安田裕作氏は、取締役 (非常勤) 創業会長兼最高顧問 安田隆夫氏の二親等内の親族であります。
- 8 . 略称の意味は次の通りであります。
C E O : Chief Executive Officer
C O O : Chief Operating Officer
C F O : Chief Financial Officer
C A O : Chief Administrative Officer
C M O : Chief Merchandising Officer

社外役員の状況

当社の社外取締役は 6 名であります。

社外取締役 6 名について、それぞれ人的関係、資本的关系または取引関係その他の利害関係については、以下のとおりです。

社外取締役久保勲氏は、株式会社ファミリーマートの取締役専務執行役員CSOや顧問等を歴任しておりましたが、2021年 6 月に同社の職務を離れております。また、同社は2021年 9 月に保有していた当社株式の一部を売却しており、当社の主要な株主に該当しなくなりました。そのため、同氏は、当社に対して十分な独立性を有していると考えております。

社外取締役吉村泰典氏は、mederi株式会社の社外取締役であります。当社は同社が提供するオンラインピル処方サービス「mederi for biz（メデリフォービズ）」を福利厚生として、国内グループ会社の女性社員及び社員のパートナーを対象に、低用量ピル服用にかかる費用の補助をしております。これは、女性の働きやすい環境づくりの一環として、女性社員の心身の健康維持をサポートし、能力をさらに発揮しやすい職場づくりを提供することができると考え導入しております。また、その費用は6百万円程度（当社連結売上高及び販管費の0.01%未満）と僅少であることから、同氏は、当社に対し十分な独立性を有していると考えております。

上記以外の社外取締役の重要な兼職先と当社との間には特別の関係はありません。

当社は、社外取締役を選任するための独立性に関する基準又は方針として明確に定めたものではありませんが、その選任に際しては、経営に関する専門知識・経験等に基づき、社外の立場から経営に関する意見や指摘を行い、経営の健全性・透明性の向上等が図れること及び当社経営陣から独立した立場で社外取締役としての職務を遂行できる十分な独立性が確保できることを前提に判断しております。

社外取締役による監督又は監査と内部監査、監査等委員会監査及び会計監査との相互連携並びに内部統制部門との関係

当社は、監査等委員会と取締役（監査等委員である取締役を除く。）及びグループ会社各社の取締役、監査役との意思疎通を図る機会を適宜設け、監査の実効性を確保しております。また、監査等委員会は内部監査及び会計監査の有効性、実効性を高めるため、内部監査部門及び会計監査人と綿密な連携を行うために適宜、情報交換を行い連携しております。

（３）【監査の状況】

１．監査等委員会監査の状況

有価証券報告書提出日現在、当社における監査等委員会は、取締役の職務の執行状況等についての監査を行い、必要に応じて会計監査人や内部監査室と連携を行うなど有効に監査が行われるよう努めております。

また、本有価証券報告書提出日現在において、監査等委員会は監査等委員である取締役５名（うち社外取締役５名）で構成されております。

当社は、2025年９月26日開催予定の定時株主総会の議案（決議事項）として、「監査等委員である取締役１名選任の件」を提案しており、当該議案が承認可決されますと、監査等委員会は引き続き監査等委員である取締役５名（うち社外取締役５名）で構成されることになります。

なお、監査等委員である取締役西谷順平氏は、大学の経営学部教授として、経済学・経営学に関する研究及び教授等を通じて、財務及び会計に関する相当程度の知見を有しております。監査等委員である取締役加茂正治氏は、コンサルティング会社や事業会社において要職を歴任され、企業経営に長年携わってきたことから、財務及び会計に関する相当程度の知見を有しております。監査等委員である取締役小野貴樹氏は、銀行において要職を歴任され、財務・金融分野において豊富な経験を通じて、財務及び会計に関する相当程度の知見を有しております。

当事業年度において、当社は監査等委員会を月１回開催するほか、必要に応じて随時開催しており、個々の監査等委員の出席状況については次のとおりであります。

氏 名	開催回数	出席回数
吉村 泰典	14回	13回
西谷 順平	14回	14回
加茂 正治	14回	14回
小野 貴樹	10回	10回
岸本 尚子	10回	10回

（注）小野貴樹氏及び岸本尚子氏については、2024年９月27日開催の第44期定時株主総会において選任されており、就任後の出席状況を記載しております。

監査等委員会は、監査等委員会の定める監査基準に従い、監査を実施しております。

当事業年度における監査等委員会の監査計画の主な監査の重点検討項目は以下の通りです。

- (a) 職務執行の適法性及び妥当性
- (b) 職務執行の効率性
- (c) 内部統制システムの構築状況
- (d) コンプライアンス体制の運用状況
- (e) 計算書類と事業報告の内容
- (f) 東証開示ルールに基づく情報開示の状況
- (g) 会社財産の管理状況

各監査等委員は、取締役会へ出席し、意見を述べ、取締役等から経営上の重要事項に関する説明を聴取、重要な決裁書類等を閲覧、また必要に応じて子会社からの報告を求めるとともに、業務の適正を確保するための体制の整備状況を監視・検証するなど、取締役の職務執行について適法性・妥当性の観点から監査を行っております。

また、監査等委員会の指示に基づいて監査等委員会が行う監査の補助業務に従事する監査等委員会事務局を設置することとしております。

内部監査室とは、内部監査の計画及び実績について定期的に報告を受け、情報交換やアドバイスを行うことで、監査の実効性を高めるよう努めております。

会計監査人による監査業務については、会計監査人からの監査計画を確認するとともに、適時適切に報告を受け、適正な監査を担保するために適切な手段及び方法により対応していることを確認しております。

2. 内部監査の状況

組織、人員および手続き

当社は、業務の有効性・効率性、財務報告の信頼性、法令遵守および資産の保全を確保するため、業務執行部門から独立した「内部監査室」（専従者：6名）を設置し、内部統制体制を構築しています。

内部監査室は、当社グループ全体を対象に、財務報告に係る内部統制の評価を実施するとともに、「内部監査規程」に基づき、経営の合理化および業務の適正な遂行を目的とした監査業務を遂行しています。

内部監査、監査等委員会監査および会計監査との連携

内部監査室は、監査等委員会に対して年5回の定期報告を行い、必要に応じて随時情報提供を行うことで、相互連携を図っています。

また、財務報告に係る内部統制の整備・運用状況の評価に関しては、会計監査人とも定期的に情報共有の場を設け、監査の適切性および効率性を高めるための連携を強化しています。

内部監査の実効性を確保するための取組

内部監査室は、重要事項について監査等委員会のみならず取締役会にも適宜報告を行う体制を整備し、経営層との緊密な連携を図っています。

また、監査業務の網羅性・有効性・効率性を高めるため、リスクベースの内部監査計画を策定し、重点的かつ計画的な監査を実施しています。これにより、企業活動全体の健全性と透明性の向上に寄与することを目指しています。

3. 会計監査の状況

監査法人の名称

UHY東京監査法人

継続監査期間

2001年6月期以降

業務を執行した公認会計士

指定社員 業務執行社員 公認会計士 原 伸之

指定社員 業務執行社員 公認会計士 谷田 修一

指定社員 業務執行社員 公認会計士 井上 彦一

監査業務に係る補助者の構成

当社の会計監査業務に係る補助者は、公認会計士10名、会計士試験合格者等9名、その他14名であります。

監査法人の選定方針と理由

当社の監査等委員会は、監査法人の選定及び評価に際しては、会計監査人に必要とされる専門性、独立性及び適切性と当社グループの監査を実施できる体制を有していること、監査日数、監査期間及び具体的な監査実施要領並びに監査費用が合理的かつ妥当であること等を総合的に判断し選定しております。

監査等委員会は、会計監査人の職務の執行に支障がある場合等、その必要があると判断した場合は、株主総会に提出する会計監査人の解任または不再任に関する議案の内容を決定いたします。

また、会計監査人が会社法第340条第1項各号に定める項目に該当すると認められる場合は、監査等委員全員の同意に基づき、会計監査人を解任いたします。この場合、監査等委員会が選定した監査等委員は、解任後最初に招集される株主総会において、会計監査人を解任した旨及びその理由を報告いたします。

監査等委員及び監査等委員会による監査法人の評価

当社の監査等委員会は、日本監査役協会が公表する「会計監査人の評価及び選定基準策定に関する監査役等の実務指針」を踏まえ、会計監査人の監査計画の内容及び実施状況、会計監査の職務遂行状況が適切であるかどうかについて必要な検証を行ったうえで、総合的に評価しております。

4. 監査報酬の内容等

監査公認会計士等に対する報酬

区分	前連結会計年度		当連結会計年度	
	監査証明業務に基づく報酬（百万円）	非監査業務に基づく報酬（百万円）	監査証明業務に基づく報酬（百万円）	非監査業務に基づく報酬（百万円）
提出会社	92	4	93	-
連結子会社	179	-	184	-
計	271	4	277	-

当社における非監査業務の内容としましては、前連結会計年度に社債発行に関する会計監査人から引受事務幹事会社への書簡（コンフォートレター）作成業務等であります。

監査公認会計士等と同一のネットワーク（UHY）に対する報酬（ を除く）

該当事項はありません。

その他の重要な監査証明業務に基づく報酬の内容

該当事項はありません。

監査報酬の決定方針

当社の監査公認会計士等に対する監査報酬の決定方針としましては、監査日数・規模・特性等を勘案した上で決定しております。

監査等委員会が会計監査人の報酬等に同意した理由

当社の監査等委員会が会計監査人に対する報酬に同意した理由は、日本監査役協会が公表する「会計監査人との連携に関する実務指針」を踏まえ、監査方法及び監査内容、企業規模等を勘案し、検討した結果、会計監査人の報酬等は妥当であると判断したため、会社法第399条第1項の同意をしております。

(4) 【役員の報酬等】

1. 役員の報酬等の額又はその算定方法の決定に関する方針に係る事項

当社は、以下の報酬ガバナンスを整備したうえで、当社の役員の報酬に関する株主総会の決議内容および役員報酬制度の基本方針をはじめとした当社の取締役の個人別の報酬等の決定方針に沿って報酬プログラムを運用し、役員の報酬等を決定しております。

報酬ガバナンス

1) 取締役の個人別の報酬等の決定方針の決定の方法

当社は、取締役の個人別の報酬等の決定方針について、その妥当性を指名・報酬委員会において検証したうえで取締役会にて決定しております。

2) 指名・報酬委員会の役割・責務

当社は、取締役等の指名や報酬等に関する評価・決定プロセスにおける公平性、客観性、透明性の強化を図り、コーポレートガバナンス体制をより一層充実させるため、取締役会の任意の諮問機関として指名・報酬委員会を設置しております。当社の指名・報酬委員会の役割は、取締役会の諮問に応じ、取締役の選任及び解任に関する事項、代表取締役等の選定及び解職に関する事項、取締役等の報酬等に関する事項、その他取締役会が諮問した事項について審議し、答申を行うこととしております。

なお、監査等委員である取締役の報酬については、監査等委員会にて個々の役員の職責や貢献、会社の業績等を勘案し、株主総会で決議された報酬の範囲内で決定しております。

3) 指名・報酬委員会の構成・委員長の属性

当社の指名・報酬委員会の構成は、委員3名以上で、かつ、その過半数は独立社外取締役で構成されます。また、委員長は取締役会の決議によって独立社外取締役の委員の中から選任することとしております。

報酬プログラム

1) 取締役の個人別の報酬等の決定方針の内容の概要

当社の取締役の個人別の報酬等の決定方針の内容の概要は、以下a～cのとおりであります。

a. 役員報酬制度の基本方針

当社の取締役の報酬は、企業価値の持続的な向上を図るインセンティブとして機能するように株主利益を考慮した報酬体系とし、個々の取締役の報酬の決定に際しては各取締役の職責を踏まえた適正な水準とすることを基本方針としております。

b. 役員報酬制度の体系

当社の取締役（社外取締役及び監査等委員である取締役を除く。）に対する報酬体系は、月例の固定金銭報酬としての基本報酬、及び短期のインセンティブ報酬としての業績連動型金銭報酬（年次賞与）、株主利害の共有を目的とした株式報酬型ストック・オプション（非金銭報酬）から構成しております。当社の社外取締役の報酬体系は、その役割を鑑み、基本報酬のみとしております。また、当社の監査等委員である取締役の報酬体系は、その役割を鑑み、基本報酬のみとしております。

基本報酬は、月例の固定金銭報酬とし、各取締役の役位及び、職責に応じて、当社と同規模の他社における役員報酬の水準、従業員給与の水準を考慮しながら、総合的に勘案して決定するものとしております。

短期のインセンティブ報酬としての業績連動型金銭報酬（年次賞与）は、代表取締役においては、単年度の会社業績に連動する報酬とし、当社においては本業における収益向上の観点から業績連動（KPI）を「連結営業利益」とします。なお、KPIである2025年6月期の「連結営業利益」の目標額は1,500億円であり、その実績額は1,623億円となりました。

また、支給額はその予算達成度に基づき決定されるものとし、予算達成度に応じて、0%～150%の比率で変動するものとしております。さらに、代表取締役以外の取締役においては、前述する代表取締役と同様の全社業績連動部分を50%とし、それに加え、個人業績連動部分を50%といたします。

個人業績連動部分は、予算達成を基準に査定することを原則として、指名・報酬委員会にて審議を行い、最終的に代表取締役社長が0%～150%の範囲内で支給率を決定いたします。

株式報酬型ストック・オプションは過去の付与実績等を考慮のうえ、都度付与の必要性を判断するため、その割合やその支給時期を明確に定めておりません。ただし、当社の株式報酬型ストック・オプションの付与頻度等は、適切な役員報酬制度のあり方の中で今後継続的に検討してまいります。

また、当社の取締役の報酬構成の割合につきましては、基本報酬である固定報酬70%、短期のインセンティブ報酬としての業績連動型報酬（年次賞与）30%を基準として設計するものとします。

なお、当社の報酬などの支給時期に関しましては、基本報酬である固定報酬は、月次で支給し、短期のインセンティブ報酬としての業績連動型金銭報酬（年次賞与）は、会社業績が確定したのち支給いたします。

c. 取締役の個人別の報酬等の内容についての決定方法に関する方針

当社の取締役の個人別の報酬等の内容の決定について、当社の指名・報酬委員会に諮問を行い、その答申を受けて取締役会において決議しております。

ただし、代表取締役社長以外の取締役の基本報酬に関しては、取締役会で別途決定する上限額・下限額のもと、個々の取締役の役割・責任の大きさを鑑みて、その最終的な金額を決定するという権限を、また、業績連動型金銭報酬（年次賞与）に関しては、難易度・貢献度等を鑑みて、個人業績連動部分の支給率を最終的に決定する権限を、代表取締役社長に委任するものとします。委任した権限が適切に行使されるよう、指名・報酬委員会を通じ独立社外取締役とも十分協議を行わなければならないこととしております。

2) 役員の報酬等に関する株主総会決議

取締役（監査等委員である取締役を除く。）の報酬額は、2017年9月27日開催の第37期定時株主総会で決議した年額6億円以内（ただし、使用人兼務取締役の使用人分給与は含まない。）とすることを決議いただいております。当該定時株主総会終結時点で対象となる取締役（監査等委員である取締役を除く。）の員数は、10名（うち社外取締役0名）です。また、株式報酬型ストック・オプションに関する報酬額は、上記とは別枠で、年額4億円以内、新株予約権の目的である株式の数の上限を年320,000株（なお、2019年9月1日付で行った1株を4株とする株式分割により、上記「新株予約権の目的である株式の数」は調整されております。）とすることを決議いただいております。当該定時株主総会終結時点で対象となる取締役（社外取締役および監査等委員である取締役を除く。）の員数は、10名です。

監査等委員である取締役の報酬額は、2016年9月28日開催の第36期定時株主総会において年額1億円以内とすることを決議いただいております。当該定時株主総会終結時点で対象となる監査等委員である取締役の員数は、4名（うち社外取締役3名）です。

2. 報酬実績と業績との関連性

役員区分ごとの報酬等の総額、報酬等の種類別の総額及び対象となる役員の員数

役員区分	報酬等の総額 (百万円)	報酬等の種類別の総額(百万円)				対象となる 役員の員数 (人)
		固定報酬	業績連動報酬	退職慰労金	非金銭報酬等	
取締役（監査等委員及び社外取締役を除く。）	276	165	111	-	-	6
取締役（監査等委員） （社外取締役を除く。）	-	-	-	-	-	-
社外役員	51	51	-	-	-	6
合計	327	216	111	-	-	12

連結報酬等の総額が1億円以上である者の連結報酬等の総額等

氏名	連結報酬等の 総額 (百万円)	役員区分	会社区分	連結報酬等の種類別の額(百万円)			
				固定報酬	業績連動報酬	退職慰労金	非金銭報酬等
吉田 直樹	160	取締役	提出会社	55	52	-	-
		取締役	(株)ドン・キホーテ	26	-	-	-
		取締役	日本商業施設(株)	28	-	-	-
安田 隆夫	123	取締役	PAN PACIFIC STRATEGY INSTITUTE PTE. LTD.	123	-	-	-

使用人兼務役員の使用人分給与のうち重要なもの

該当事項はありません。

当事業年度における取締役の個人別の報酬等の決定に係る委任に関する事項

当社の取締役の個人別の報酬等の内容について、当社の指名・報酬委員会に諮問を行い、その答申を受けて取締役会において決議しております。

ただし、基本報酬に関しては、取締役会で別途決定する上限額・下限額の範囲内で、その最終的な金額を決定するという権限を、また、業績連動型金銭報酬（年次賞与）に関しては、個人業績連動部分の支給率を最終的に決定する権限を、当社の取締役会は代表取締役社長ＣＥＯ（吉田直樹）に委任しました。権限を委任した理由は、個々の取締役の役割・責任の大きさや難易度・貢献度等を鑑みて、迅速な意思決定を行うためには、代表取締役社長に委任することが最も適していると判断したためであります。

取締役会は、当該権限が適切に行使されるよう、代表取締役社長は、当社の取締役の個人別の報酬等の額を決定するに際して、指名・報酬委員会を通じ独立社外取締役とも十分協議を行わなければならないこととしました。

当事業年度における取締役の個人別の報酬等の内容が決定方針に沿うものであると取締役会が判断した理由

当事業年度における取締役の個人別の報酬等の内容について、下記 に記載した指名・報酬委員会の活動を通じた独立社外取締役と代表取締役社長との協議において、取締役の個人別の報酬等の決定方針との整合性が確認されていることを踏まえ、当社の取締役会は、当該内容が当社の取締役の個人別の報酬等の決定方針に沿うものであると判断しました。

当事業年度にかかる取締役の個人別の報酬等の決定過程における指名・報酬委員会の活動状況

当事業年度にかかる当社の取締役の個人別の報酬等の決定過程における指名・報酬委員会の審議は、2024年7月、8月（2回）、9月、10月、11月、2025年3月（2回）、4月の計9回開催し、各回に委員長・委員の全員が出席、出席率は100%でした。

当事業年度の指名・報酬委員会の構成および主な審議事項等は「（１）コーポレート・ガバナンスの概要 ２．企業統治の体制の概要及び当該体制を採用する理由 （１０）指名報酬委員会の活動状況」に記載のとおりであります。

(5) 【株式の保有状況】

1. 投資株式の区分の基準及び考え方

当社は、保有目的が純投資目的である投資株式と純投資目的以外の目的である投資株式の区分について、株式価値の変動または配当により利益を得ることを目的として保有する株式を純投資目的である投資株式、それ以外の株式を純投資目的以外の目的である投資株式に区分しております。

2. (株)ピー・エフ・インベストメントにおける株式の保有状況

当社及び連結子会社のうち、投資株式の貸借対照表計上額（投資株式計上額）が最も大きい会社（最大保有会社）である(株)ピー・エフ・インベストメントの株式の保有状況については以下のとおりです。

. 保有目的が純投資目的以外の目的である投資株式

a. 保有方針及び保有の合理性を検証する方法並びに個別銘柄の保有の適否に関する取締役会等における検証の内容

投資株式の合理性については、投資先との協力関係が築くことが可能であり、かつ、当社グループの企業価値の向上が期待出来ると判断した場合に株式を保有しております。また、投資先との関係、取引状況、投資リスクが資本コストに見合っているか、投資先の企業価値の向上が期待できるか等を総合的に勘案し、保有・売却の判断を行っております。

b. 銘柄数及び貸借対照表計上額

	銘柄数 (銘柄)	貸借対照表計上額の 合計額(百万円)
非上場株式	-	-
非上場株式以外の株式	1	11,445

(当事業年度において株式数が増加した銘柄)

該当事項はありません。

(当事業年度において株式数が減少した銘柄)

該当事項はありません。

c. 特定投資株式及びみなし保有株式の銘柄ごとの株式数、貸借対照表計上額等に関する情報

特定投資株式

銘柄	当事業年度	前事業年度	保有目的、業務提携等の概要、 定量的な保有効果 及び株式数が増加した理由	当社の株式の 保有の有無
	株式数(株)	株式数(株)		
	貸借対照表計上額 (百万円)	貸借対照表計上額 (百万円)		
全家便利商店 股份有限公司	11,161,001	11,161,001	(保有目的、業務提携等の概要) 海外ビジネスにおける協力関係の 強化を目的とした保有。	無
	11,445	10,552		

(注) 定量的な保有効果の記載は困難であり、「a. 保有方針及び保有の合理性を検証する方法並びに個別銘柄の保有の適否に関する取締役会等における検証の内容」に記載の通り判断を行っております。

みなし保有株式

該当する投資株式は保有しておりません。

. 保有目的が純投資目的である投資株式

該当事項はありません。

. 当事業年度中に投資株式の保有目的を純投資目的から純投資目的以外の目的に変更したもの

該当事項はありません。

. 当事業年度中に投資株式の保有目的を純投資目的以外の目的から純投資目的に変更したもの

該当事項はありません。

3. 提出会社における株式の保有状況

当社の株式の保有状況については以下のとおりです。

・保有目的が純投資目的以外の目的である投資株式

a. 保有方針及び保有の合理性を検証する方法並びに個別銘柄の保有の適否に関する取締役会等における検証の内容

当社は、金融商品取引所に上場されている純投資目的以外の目的である投資株式は保有しておりません。

b. 銘柄数及び貸借対照表計上額

	銘柄数 (銘柄)	貸借対照表計上額の 合計額(百万円)
非上場株式	2	42
非上場株式以外の株式	-	-

(当事業年度において株式数が減少した銘柄)

該当事項はありません。

c. 特定投資株式及びみなし保有株式の銘柄ごとの株式数、貸借対照表計上額等に関する情報

該当する投資株式は保有しておりません。

・保有目的が純投資目的である投資株式

区分	当事業年度		前事業年度	
	銘柄数 (銘柄)	貸借対照表計上額の 合計額(百万円)	銘柄数 (銘柄)	貸借対照表計上額の 合計額(百万円)
非上場株式	-	-	-	-
非上場株式以外の株式	4	5,905	4	4,792

区分	当事業年度		
	受取配当金の 合計額(百万円)	売却損益の 合計額(百万円)	評価損益の 合計額(百万円)
非上場株式	-	-	-
非上場株式以外の株式	204	-	3,659

・当事業年度中に投資株式の保有目的を純投資目的から純投資目的以外の目的に変更したもの
該当事項はありません。

・当事業年度中に投資株式の保有目的を純投資目的以外の目的から純投資目的に変更したもの
該当事項はありません。

第5【経理の状況】

1．連結財務諸表及び財務諸表の作成方法について

(1) 当社の連結財務諸表は、「連結財務諸表の用語、様式及び作成方法に関する規則」(昭和51年大蔵省令第28号)に基づいて作成しております。

(2) 当社の財務諸表は、「財務諸表等の用語、様式及び作成方法に関する規則」(昭和38年大蔵省令第59号。以下「財務諸表等規則」という。)に基づいて作成しております。

また、当社は、特例財務諸表提出会社に該当し、財務諸表等規則第127条の規定により財務諸表を作成しております。

2．監査証明について

当社は、金融商品取引法第193条の2第1項の規定に基づき、連結会計年度(2024年7月1日から2025年6月30日まで)の連結財務諸表及び事業年度(2024年7月1日から2025年6月30日まで)の財務諸表について、UHY東京監査法人による監査を受けております。

3．連結財務諸表等の適正性を確保するための特段の取組について

当社は、連結財務諸表等の適正性を確保するための特段の取組を行っております。具体的には、会計基準等の内容を適切に把握し、または会計基準等の変更等について適確に対応できる体制を整備するため、公益財団法人財務会計基準機構へ加入しております。

1 【連結財務諸表等】

(1) 【連結財務諸表】

【連結貸借対照表】

(単位：百万円)

	前連結会計年度 (2024年 6 月30日)	当連結会計年度 (2025年 6 月30日)
資産の部		
流動資産		
現金及び預金	3 172,719	3 171,958
受取手形及び売掛金	1 17,068	1 18,956
割賦売掛金	57,333	57,749
営業貸付金	9,613	9,456
商品及び製品	3 198,979	3 224,902
前払費用	8,695	9,476
預け金	15,800	5,764
その他	36,452	35,367
貸倒引当金	3,227	5,637
流動資産合計	513,432	527,990
固定資産		
有形固定資産		
建物及び構築物	3 540,773	3 559,008
減価償却累計額	201,256	220,052
減損損失累計額	30,843	43,243
建物及び構築物（純額）	308,674	295,714
工具、器具及び備品	135,202	144,664
減価償却累計額	90,524	97,879
減損損失累計額	6,707	8,889
工具、器具及び備品（純額）	37,971	37,895
その他	3,163	3,102
減価償却累計額	1,629	1,535
減損損失累計額	0	2
その他（純額）	1,534	1,565
土地	3 356,663	3 354,219
建設仮勘定	4,197	3,657
使用権資産	40,985	39,752
減価償却累計額	7,397	6,582
減損損失累計額	7,166	8,236
使用権資産（純額）	26,423	24,934
有形固定資産合計	735,463	717,985
無形固定資産		
のれん	62,574	62,853
その他	32,074	40,738
無形固定資産合計	94,647	103,590
投資その他の資産		
投資有価証券	2 35,688	2 37,901
長期前払費用	4,647	4,460
退職給付に係る資産	18,372	18,355
繰延税金資産	25,609	28,042
敷金及び保証金	68,737	68,226
その他	3 3,171	3 5,617
貸倒引当金	1,357	1,140
投資その他の資産合計	154,867	161,461
固定資産合計	984,978	983,036
資産合計	1,498,410	1,511,026

(単位：百万円)

	前連結会計年度 (2024年 6 月30日)	当連結会計年度 (2025年 6 月30日)
負債の部		
流動負債		
支払手形及び買掛金	197,151	194,883
1年内返済予定の長期借入金	8 48,615	8 56,375
1年内償還予定の社債	650	20,650
未払金	60,874	57,483
リース債務	2,809	2,839
未払費用	31,300	29,540
預り金	13,971	13,396
未払法人税等	25,547	29,299
ポイント引当金	1,379	1,598
契約負債	18,966	20,055
その他	3 17,958	3 15,475
流動負債合計	419,220	441,593
固定負債		
社債	191,075	170,425
長期借入金	8 224,657	156,929
リース債務	32,897	35,370
資産除去債務	31,395	32,077
その他	3 52,163	3 50,588
固定負債合計	532,187	445,389
負債合計	951,407	886,982
純資産の部		
株主資本		
資本金	23,538	23,689
資本剰余金	17,659	17,810
利益剰余金	559,538	629,753
自己株式	80,956	80,957
株主資本合計	519,778	590,294
その他の包括利益累計額		
その他有価証券評価差額金	2,126	3,161
為替換算調整勘定	13,857	11,656
退職給付に係る調整累計額	733	643
その他の包括利益累計額合計	16,716	15,460
新株予約権	1,442	2,080
非支配株主持分	9,066	16,210
純資産合計	547,003	624,044
負債純資産合計	1,498,410	1,511,026

【連結損益計算書及び連結包括利益計算書】

【連結損益計算書】

(単位：百万円)

	前連結会計年度 (自 2023年7月1日 至 2024年6月30日)	当連結会計年度 (自 2024年7月1日 至 2025年6月30日)
売上高	1 2,095,077	1 2,246,758
売上原価	2 1,432,179	2 1,530,025
売上総利益	662,898	716,733
販売費及び一般管理費	3 522,705	3 554,437
営業利益	140,193	162,296
営業外収益		
受取利息及び配当金	1,063	1,326
持分法による投資利益	666	615
為替差益	10,278	-
違約金収入	1,068	519
その他	4,039	5,788
営業外収益合計	17,114	8,249
営業外費用		
支払利息及び社債利息	6,986	6,403
為替差損	-	4,619
その他	1,612	981
営業外費用合計	8,598	12,002
経常利益	148,709	158,542
特別利益		
固定資産売却益	4 15	4 216
受取補償金	550	-
資産除去債務戻入益	228	-
店舗閉鎖損失引当金戻入額	-	798
その他	94	10
特別利益合計	887	1,023
特別損失		
減損損失	5 14,165	5 18,467
固定資産除却損	6 1,834	6 1,507
店舗閉鎖損失	7 2,240	7 1,745
災害による損失	654	52
その他	196	884
特別損失合計	19,089	22,655
税金等調整前当期純利益	130,506	136,910
法人税、住民税及び事業税	47,395	48,276
法人税等調整額	4,085	2,718
法人税等合計	43,309	45,558
当期純利益	87,197	91,352
非支配株主に帰属する当期純利益又は非支配株主に 帰属する当期純損失（ ）	1,504	840
親会社株主に帰属する当期純利益	88,701	90,512

【連結包括利益計算書】

(単位：百万円)

	前連結会計年度 (自 2023年7月1日 至 2024年6月30日)	当連結会計年度 (自 2024年7月1日 至 2025年6月30日)
当期純利益	87,197	91,352
その他の包括利益		
その他有価証券評価差額金	236	1,315
為替換算調整勘定	6,580	2,247
退職給付に係る調整額	221	164
持分法適用会社に対する持分相当額	65	73
その他の包括利益合計	7,101	1,023
包括利益	94,298	90,329
(内訳)		
親会社株主に係る包括利益	95,427	89,256
非支配株主に係る包括利益	1,128	1,073

【連結株主資本等変動計算書】

前連結会計年度（自 2023年7月1日 至 2024年6月30日）

(単位：百万円)

	株主資本				
	資本金	資本剰余金	利益剰余金	自己株式	株主資本合計
当期首残高	23,351	17,509	483,366	80,956	443,270
当期変動額					
新株の発行	186	186			373
剰余金の配当			12,529		12,529
親会社株主に帰属する当期純利益			88,701		88,701
自己株式の取得				0	0
連結子会社の増資による持分の増減		37			37
株主資本以外の項目の当期変動額（純額）					
当期変動額合計	186	149	76,172	0	76,508
当期末残高	23,538	17,659	559,538	80,956	519,778

	その他の包括利益累計額				新株予約権	非支配株主持分	純資産合計
	その他有価証券評価差額金	為替換算調整勘定	退職給付に係る調整累計額	その他の包括利益累計額合計			
当期首残高	1,690	7,797	503	9,991	771	9,507	463,539
当期変動額							
新株の発行							373
剰余金の配当							12,529
親会社株主に帰属する当期純利益							88,701
自己株式の取得							0
連結子会社の増資による持分の増減							37
株主資本以外の項目の当期変動額（純額）	436	6,060	230	6,725	671	441	6,956
当期変動額合計	436	6,060	230	6,725	671	441	83,464
当期末残高	2,126	13,857	733	16,716	1,442	9,066	547,003

当連結会計年度（自 2024年7月1日 至 2025年6月30日）

(単位：百万円)

	株主資本				
	資本金	資本剰余金	利益剰余金	自己株式	株主資本合計
当期首残高	23,538	17,659	559,538	80,956	519,778
当期変動額					
新株の発行	151	151			302
剰余金の配当			20,297		20,297
親会社株主に帰属する当期純利益			90,512		90,512
自己株式の取得				1	1
連結子会社の増資による持分の増減					
連結子会社の減少による非支配株主持分の増減					
株主資本以外の項目の当期変動額（純額）					
当期変動額合計	151	151	70,215	1	70,516
当期末残高	23,689	17,810	629,753	80,957	590,294

	その他の包括利益累計額				新株予約権	非支配株主持分	純資産合計
	その他有価証券評価差額金	為替換算調整勘定	退職給付に係る調整累計額	その他の包括利益累計額合計			
当期首残高	2,126	13,857	733	16,716	1,442	9,066	547,003
当期変動額							
新株の発行							302
剰余金の配当							20,297
親会社株主に帰属する当期純利益							90,512
自己株式の取得							1
連結子会社の増資による持分の増減						6,120	6,120
連結子会社の減少による非支配株主持分の増減						86	86
株主資本以外の項目の当期変動額（純額）	1,036	2,201	90	1,256	638	1,111	492
当期変動額合計	1,036	2,201	90	1,256	638	7,144	77,041
当期末残高	3,161	11,656	643	15,460	2,080	16,210	624,044

【連結キャッシュ・フロー計算書】

(単位：百万円)

	前連結会計年度 (自 2023年7月1日 至 2024年6月30日)	当連結会計年度 (自 2024年7月1日 至 2025年6月30日)
営業活動によるキャッシュ・フロー		
税金等調整前当期純利益	130,506	136,910
減価償却費及びその他の償却費	46,231	47,889
減損損失	14,165	18,467
貸倒引当金の増減額（は減少）	716	2,212
受取利息及び受取配当金	1,063	1,326
支払利息及び社債利息	6,986	6,403
為替差損益（は益）	9,763	4,162
持分法による投資損益（は益）	666	615
固定資産除売却損益（は益）	1,823	1,322
店舗閉鎖損失	2,240	1,745
敷金保証金の賃料相殺	2,111	2,035
売上債権の増減額（は増加）	3,012	1,958
棚卸資産の増減額（は増加）	1,623	26,931
仕入債務の増減額（は減少）	26,106	1,902
割賦売掛金の増減額（は増加）	2,164	650
未払金の増減額（は減少）	8,722	4,182
預り金の増減額（は減少）	69	602
その他の流動負債の増減額（は減少）	2,394	637
その他の固定負債の増減額（は減少）	78	1,063
その他	20,841	189
小計	202,878	181,467
利息及び配当金の受取額	800	1,087
利息の支払額	7,296	6,628
法人税等の支払額	48,659	48,129
法人税等の還付額	3,284	3,383
保険金の受取額	-	1,043
災害損失の支払額	630	434
持分法適用会社からの配当金の受取額	178	179
営業活動によるキャッシュ・フロー	150,554	131,968

(単位：百万円)

	前連結会計年度 (自 2023年7月1日 至 2024年6月30日)	当連結会計年度 (自 2024年7月1日 至 2025年6月30日)
投資活動によるキャッシュ・フロー		
有形固定資産の取得による支出	86,221	38,672
有形固定資産の売却による収入	124	3,160
無形固定資産の取得による支出	8,372	13,461
敷金及び保証金の差入による支出	1,199	1,484
敷金及び保証金の回収による収入	1,532	673
出店仮勘定の差入による支出	159	512
関係会社株式の取得による支出	93	387
連結の範囲の変更を伴う子会社株式の取得による支出	-	2 10,331
その他	345	67
投資活動によるキャッシュ・フロー	94,733	61,080
財務活動によるキャッシュ・フロー		
長期借入れによる収入	50,000	40,000
長期借入金の返済による支出	84,820	99,257
社債の発行による収入	69,789	-
社債の償還による支出	150,930	650
配当金の支払額	12,529	20,297
非支配株主からの払込みによる収入	407	6,120
その他	1,862	1,830
財務活動によるキャッシュ・フロー	129,945	75,914
現金及び現金同等物に係る換算差額	15,129	6,336
現金及び現金同等物の増減額（は減少）	58,995	11,362
現金及び現金同等物の期首残高	246,195	187,199
現金及び現金同等物の期末残高	1 187,199	1 175,837

【注記事項】

(連結財務諸表作成のための基本となる重要な事項)

1. 連結の範囲に関する事項

(1) 連結子会社の数 73社

連結子会社の名称

(株)ドン・キホーテ

ユニー(株)

(株)長崎屋

UDリテール(株)

日本アセットマーケティング(株)

(株)パン・パシフィック・インターナショナルフィナンシャルサービス

(株)UCS

日本商業施設(株)

Pan Pacific Retail Management (Singapore) Pte. Ltd.

Pan Pacific Retail Management (Hong Kong) Co., Ltd.

Don Quijote(USA)Co., Ltd.

Gelson's Markets

MARUKAI CORPORATION

QSI, Inc.

その他連結子会社59社

当連結会計年度において、Mikuni Restaurant Group, Inc.の全株式を取得したため、連結の範囲に含めております。また、新規設立によりVanshow USA Co.及びVanshow Californiaの2社を新たに連結の範囲に含めております。なお、Vanshow USA Co.及びVanshow Californiaは、特定子会社に該当しております。

当連結会計年度において、3社を清算終了したため、連結の範囲から除外しております。

(2) 主要な非連結子会社の名称等

非連結子会社11社は、いずれも小規模であり、合計の総資産、売上高、当期純損益(持分に見合う額)及び利益剰余金(持分に見合う額)はいずれも連結財務諸表に重要な影響を及ぼしていないため、連結の範囲から除外しております。

2. 持分法の適用に関する事項

(1) 持分法適用の関連会社数 2社

持分法適用会社の名称

アクリーティブ(株)

カネ美食品(株)

(2) 持分法を適用していない非連結子会社及び関連会社

非連結子会社11社及び関連会社5社は、当期純損益(持分に見合う額)及び利益剰余金(持分に見合う額)等からみて、持分法の対象から除いても連結財務諸表に及ぼす影響が軽微であり、かつ、全体として重要性がないため持分法の適用範囲から除外しております。

3. 連結子会社の事業年度等に関する事項

連結子会社のうち、Don Quijote(USA)Co., Ltd.他25社については決算日が連結決算日と異なりますが差異が3カ月を超えないため当該子会社の財務諸表を使用しております。

ただし、決算日から連結決算日6月30日までの期間に発生した重要な取引については、連結上必要な調整を行っております。

連結子会社のうち、7社については決算日が連結決算日と異なり決算日の差異が3カ月を超えることから、決算に準じた仮決算に基づく財務諸表を使用しております。

連結子会社のうち、日本アセットマーケティング(株)他13社については決算日が連結決算日と異なりますが、より適切な経営情報を把握するため、連結決算日における仮決算に基づく財務諸表を使用しております。

4. 会計方針に関する事項

(1) 重要な資産の評価基準及び評価方法

(イ) 有価証券

子会社株式及び関連会社株式

移動平均法による原価法

その他有価証券

市場価格のない株式等以外のもの

時価法（評価差額は全部純資産直入法により処理し、売却原価は移動平均法により算定）

市場価格のない株式等

移動平均法による原価法

(ロ) デリバティブ

時価法

(ハ) 棚卸資産

主に移動平均法による原価法

（貸借対照表価額は収益性の低下に基づく簿価切下の方法によって算定）

ただし、生鮮食品は主に最終仕入原価法による原価法

(2) 重要な減価償却資産の減価償却の方法

(イ) 有形固定資産（リース資産及び使用権資産を除く）

定率法を採用しております。

ただし、当社及び国内連結子会社は、1998年4月1日以降に取得した建物（建物附属設備を除く）並びに2016年4月1日以降に取得した建物附属設備及び構築物については定額法を採用しております。

また、ユニー(株)他4社及び在外連結子会社は定額法を採用しております。

なお、耐用年数及び残存価額については、法人税法の規定によっております。

(ロ) 無形固定資産（リース資産を除く）

定額法

なお、自社利用のソフトウェアについては、社内における利用可能期間（5年）に基づく定額法によっております。

(ハ) リース資産及び使用権資産

リース期間を耐用年数とし、残存価額を零とする定額法を採用しております。

(ニ) 長期前払費用

定額法

(3) 繰延資産の処理方法

(イ) 株式交付費

支出時に全額費用として処理しております。

(ロ) 社債発行費

支出時に全額費用として処理しております。

(4) 重要な引当金の計上基準

(イ) 貸倒引当金

売上債権、貸付金等の貸倒損失に備えるため、一般債権については貸倒実績率及び過去の実績率等を勘案した所定の基準により計上しております。また、貸倒懸念債権等特定の債権については個別に回収可能性を勘案し、回収不能見込額を計上しております。在外連結子会社については、主として特定の債権について、回収不能見込額を計上しております。

(ロ) ポイント引当金

クレジットカード会員等に付与されたポイントの使用による費用発生に備えるため、使用実績率等に基づき利用されると見込まれるポイントに対しポイント引当金を計上しております。

(5) 退職給付に係る会計処理の方法

(イ) 退職給付見込額の期間帰属方法

退職給付債務の算定に当たり、退職給付見込額を当連結会計年度末までの期間に帰属させる方法については、給付算定式基準によっております。

(ロ) 数理計算上の差異および過去勤務費用の費用処理方法

過去勤務費用については、その発生時における従業員の平均残存勤務期間以内の一定の年数（10年）による定額法により費用処理しております。

数理計算上の差異については、各連結会計年度の発生時における従業員の平均残存勤務期間以内の一定の年数（10年）による定額法により按分した額をそれぞれ発生翌連結会計年度から費用処理しております。

なお、当連結会計年度末における年金資産の額が退職給付債務の額を超過しているため、退職給付に係る資産として投資その他の資産に計上しております。

(6) 重要な収益及び費用の計上基準

当社及び連結子会社の顧客との契約から生じる収益に関する主要な事業における主な履行義務の内容及び当該履行義務を充足する通常の時点（収益を認識する通常の時点）は以下のとおりであります。

(イ) 商品販売

国内事業、北米事業及びアジア事業における商品の販売については顧客に商品を引き渡した時点で収益を認識しております。

なお、商品の販売のうち、当社及び連結子会社が代理人に該当すると判断したものについては、他の当事者が提供する商品と交換に受け取る額から当該他の当事者に支払う額を控除した純額を収益として認識しております。

(ロ) テナント賃貸

国内事業、北米事業及びアジア事業においては、複合型商業施設や店舗の一部を賃貸しており、賃貸取引については企業会計基準第13号「リース取引に関する会計基準」等に従い収益を認識しております。

(ハ) 金融収益

国内事業における金融収益は、金融サービスから生ずるクレジット手数料等であり、企業会計基準第10号「金融商品に関する会計基準」等に従い収益を認識しております。

(7) 重要な外貨建の資産または負債の本邦通貨への換算の基準

外貨建金銭債権債務は、連結会計年度末日の直物為替相場により円貨に換算し、換算差額は損益として処理しております。

なお、在外連結子会社の資産及び負債は、在外連結子会社の決算日の直物為替相場により円貨に換算し、収益及び費用は期中平均相場により円貨に換算し、換算差額は純資産の部における為替換算調整勘定に含めております。

(8) のれんの償却方法及び償却期間

のれんの償却については、その効果の発現する期間を合理的に見積り、当該期間にわたり定額法により償却しております。

(9) 連結キャッシュ・フロー計算書における資金の範囲

手許現金、随時引き出し可能な預金及び容易に換金可能であり、かつ、価値の変動について僅少なりリスクを負わない取得日から3カ月以内に償還期限の到来する短期投資からなっております。

(重要な会計上の見積り)

1. 棚卸資産の評価損

(1)当連結会計年度の連結財務諸表に計上した金額

(単位:百万円)

	前連結会計年度	当連結会計年度
商品及び製品	198,979	224,902
売上原価に含まれる 棚卸資産評価損	2,558	1,776

(2)識別した項目に係る重要な会計上の見積りの内容に関する情報

棚卸資産の評価損の金額の算出方法

棚卸資産の評価損の計上については、正味売却価額が帳簿価額を下回った場合、その差額を棚卸資産の評価損として計上しております。また、正常な営業循環過程から外れた滞留商品在庫については、定期的に簿価を切り下げる方法によって評価損を計上しております。

重要な会計上の見積りに用いた主要な仮定

正常な営業循環過程から外れた滞留商品在庫の評価損の算定にあたっては、商品回転率が一定の値以下となった商品を対象として抽出し、当該商品が属する商品群の過去の販売実績、在庫数量及び今後の販売計画等に基づいて定めた減価率により、定期的に帳簿価額を切り下げる方法により評価しております。

翌連結会計年度の連結財務諸表に与える影響

上記の見積り及び仮定は、市場環境の悪化や消費者志向及び生活様式の変化等により影響をうけることから不確実性が大きく、今後の状況によっては、翌連結会計年度に追加の棚卸資産評価損が発生する可能性があります。

2. 固定資産の減損

(1)当連結会計年度の連結財務諸表に計上した金額

(単位:百万円)

	前連結会計年度	当連結会計年度
有形固定資産	735,463	717,985
無形固定資産	94,647	103,590
減損損失	14,165	18,467

(2)識別した項目に係る重要な会計上の見積りの内容に関する情報

減損損失の金額の算出方法

当社グループは、キャッシュ・フローを生み出す最小単位のグルーピングとして、各店舗又は事業部を基本単位とし、賃貸不動産及び遊休資産については、個々の物件単位ごとに減損の兆候の判定を行い、減損の兆候があると認められる場合には、減損損失の認識の要否を判断し、その結果、減損対象となった各資産については回収可能価額まで減額し、当該減少額を減損損失としております。

減損の兆候の判定は、経営環境の著しい悪化等により収益性の低下が認められる店舗や営業活動から生ずる損益が継続してマイナスとなる店舗、市場価格が著しく下落した物件及び店舗、新規出店店舗及び新規出店予定店舗のうち、当初の収支計画よりも営業活動から生ずる損益がマイナスとなり、継続して営業活動から生ずる損益がマイナスとなることが予想される店舗を減損の兆候があるものと判定しております。

減損損失の認識の要否については、減損の兆候がある店舗及び物件のうち、割引前将来キャッシュ・フローの総額が帳簿価額を下回る場合は減損損失の認識が必要と判断しております。

各資産の回収可能価額は、正味売却価額と使用価値のいずれが高い価額とし、正味売却価額については、不動産鑑定士による鑑定評価額等に基づいて算出しております。

重要な会計上の見積りに用いた主要な仮定

当社グループは、過去の実績をベースに商圈の変化や競合店舗の影響、経営環境等を考慮し、各店舗の将来売上高及び営業損益を予測し、将来キャッシュ・フローの算定を行っております。

翌連結会計年度の連結財務諸表に与える影響

上記の見積り及び仮定は、将来の経営環境や市場動向の変化により影響を受けることから不確実性が大きく、今後の状況によっては、翌連結会計年度に追加の減損損失が発生する可能性があります。

3. 繰延税金資産の回収可能性

(1) 当連結会計年度の連結貸借対照表に計上した金額

(単位：百万円)

	前連結会計年度	当連結会計年度
繰延税金資産	25,609	28,042

(2) 識別した項目に係る重要な会計上の見積りの内容に関する情報

繰延税金資産の金額の算出方法

当社グループは、「税効果会計に係る会計基準」及び「繰延税金資産の回収可能性に関する適用指針」等の基準に基づき、将来減算一時差異及び税務上の繰越欠損金に対して、各社ごとに予測される将来課税所得の見積りに基づき回収可能性を判断し算出しております。

重要な会計上の見積りに用いた主要な仮定

将来課税所得の見積りについては、各社ごとの過去の実績をベースに個別の営業施策や顧客動向の変化等の影響を考慮し算定しております。

翌連結会計年度の連結財務諸表に与える影響

上記の見積り及び仮定は、将来の経営環境や市場動向の変化により影響を受けることから不確実性が大きく、今後の状況によっては、翌連結会計年度に繰延税金資産が変動し、法人税等調整額に影響を及ぼす可能性があります。

(会計方針の変更)

(「法人税、住民税及び事業税等に関する会計基準」等の適用)

「法人税、住民税及び事業税等に関する会計基準」(企業会計基準第27号 2022年10月28日。以下「2022年改正会計基準」という。)等を当連結会計年度の期首から適用しております。

法人税等の計上区分(その他の包括利益に対する課税)に関する改正については、2022年改正会計基準第20 - 3項ただし書きに定める経過的な取扱い及び「税効果会計に係る会計基準の適用指針」(企業会計基準適用指針第28号 2022年10月28日。以下「2022年改正適用指針」という。)第65 - 2項(2)ただし書きに定める経過的な取扱いに従っております。なお、当該会計方針の変更による連結財務諸表への影響はありません。

また、連結会社間における子会社株式等の売却に伴い生じた売却損益を税務上繰り延べる場合の連結財務諸表における取扱いの見直しに関連する改正については、2022年改正適用指針を当連結会計年度の期首から適用しております。当該会計方針の変更は、遡及適用され、前連結会計年度については遡及適用後の連結財務諸表となっております。なお、当該会計方針の変更による前連結会計年度の連結財務諸表への影響はありません。

(未適用の会計基準等)

・「リースに関する会計基準」(企業会計基準第34号 2024年9月13日 企業会計基準委員会)

・「リースに関する会計基準の適用指針」(企業会計基準適用指針第33号 2024年9月13日 企業会計基準委員会)

ほか、関連する企業会計基準、企業会計基準適用指針、実務対応報告及び移管指針の改正

(1) 概要

国際的な会計基準と同様に、借手の全てのリースについて資産・負債を計上する等の取扱いを定めるものであります。

(2) 適用予定日

2028年6月期の期首から適用予定であります。

(3) 当該会計基準等の適用による影響

「リースに関する会計基準」等の適用による連結財務諸表に与える影響額については、現時点で評価中でありま

す。

(表示方法の変更)

(連結キャッシュ・フロー計算書)

前連結会計年度において、独立掲記しておりました「営業活動によるキャッシュ・フロー」の「退職給付に係る資産の増減額」は金額的重要性が乏しくなったため、当連結会計年度においては「その他」に含めて表示しております。この表示方法の変更を反映させるため、前連結会計年度の連結財務諸表の組替えを行っております。

この結果、前連結会計年度の連結キャッシュ・フロー計算書において、「営業活動によるキャッシュ・フロー」の「退職給付に係る資産の増減額」に表示していた 275百万円は、「その他」として組み替えております。

(連結貸借対照表関係)

- 1 受取手形及び売掛金のうち、顧客との契約から生じた債権の金額は、連結財務諸表「注記事項（収益認識関係）3．当連結会計年度及び翌連結会計年度以降の収益の金額を理解するための情報 顧客との契約から生じた債権及び契約負債の残高等」に記載しております。

- 2 非連結子会社及び関連会社に対するものは、次のとおりであります。

	前連結会計年度 (2024年6月30日)	当連結会計年度 (2025年6月30日)
投資有価証券（株式）	17,829百万円	18,245百万円

- 3 担保資産及び担保付債務

担保に供している資産は、次のとおりであります。

	前連結会計年度 (2024年6月30日)	当連結会計年度 (2025年6月30日)
現金及び預金	1,535百万円	2,651百万円
商品及び製品	438	526
建物及び構築物	791	742
土地	2,202	2,190
その他	200	342
計	5,166	6,451

担保付債務は、次のとおりであります。

	前連結会計年度 (2024年6月30日)	当連結会計年度 (2025年6月30日)
流動負債「その他」	126百万円	67百万円
固定負債「その他」	1,101	797
計	1,227	864

- 4 債権流動化による遡及義務

	前連結会計年度 (2024年6月30日)	当連結会計年度 (2025年6月30日)
債権流動化による遡及義務	5,580百万円	5,775百万円

- 5 当社及び連結子会社においては、運転資金の効率的な調達を行うため、前連結会計年度末においては取引銀行40行と、当連結会計年度末においては取引銀行39行と当座貸越契約を締結しております。これらの契約に基づく借入未実行残高は次のとおりであります。

	前連結会計年度 (2024年6月30日)	当連結会計年度 (2025年6月30日)
当座貸越極度額の総額	37,410百万円	36,910百万円
借入実行残高	-	-
差引額	37,410	36,910

- 6 当社においては、運転資金の効率的な調達を行うため、取引銀行3行と貸出コミットメントライン契約を締結しております。これらの契約に基づく借入未実行残高は次のとおりであります。

	前連結会計年度 (2024年6月30日)	当連結会計年度 (2025年6月30日)
貸出コミットメントの総額	30,000百万円	30,000百万円
借入実行残高	-	-
差引額	30,000	30,000

- 7 当社の連結子会社である㈱UCSにおいては、クレジットカード業務に附帯するキャッシング業務等を行っており、当該業務における貸出コミットメントに係る貸出未実行残高は次のとおりであります。

	前連結会計年度 (2024年6月30日)	当連結会計年度 (2025年6月30日)
貸出コミットメントの総額	539,880百万円	511,430百万円
貸出実行額	9,432	9,219
差引残高	530,448	502,211

なお、上記の貸出コミットメントにおいては、そのほとんどがクレジットカードの附帯機能であるキャッシングサービスとして㈱UCSの会員に付与しているものであるため、必ずしも貸出未実行額の全額が貸出実行されるものではありません。

- 8 当社は、前連結会計年度末においては33金融機関（総額40,000百万円）と、当連結会計年度末においては16金融機関（総額20,000百万円）とシンジケートローン契約を締結しており、本契約には、連結の貸借対照表の純資産の部の金額より算出される一定の指標等を基準とする財務制限条項が付加されております。

なお、これらの契約に基づく借入残高は次のとおりであります。

	前連結会計年度 (2024年6月30日)	当連結会計年度 (2025年6月30日)
シンジケートローン契約による借入残高	40,000百万円	20,000百万円

（連結損益計算書関係）

1 顧客との契約から生じる収益

売上高については、顧客との契約から生じる収益及びそれ以外の収益を区分して記載しておりません。顧客との契約から生じる収益の金額は、連結財務諸表「注記事項（収益認識関係）1. 顧客との契約から生じる収益を分解した情報」に記載しております。

- 2 期末棚卸高は収益性の低下に伴う簿価切下後の金額であり、次の棚卸資産評価損が売上原価に含まれております。

	前連結会計年度 (自 2023年7月1日 至 2024年6月30日)	当連結会計年度 (自 2024年7月1日 至 2025年6月30日)
	2,558百万円	1,776百万円

- 3 販売費及び一般管理費のうち主要な費目及び金額は次のとおりであります。

	前連結会計年度 (自 2023年7月1日 至 2024年6月30日)	当連結会計年度 (自 2024年7月1日 至 2025年6月30日)
給与手当	194,409百万円	202,974百万円
地代家賃	62,257	63,212
支払手数料	64,557	71,553
減価償却費	37,805	39,591
ポイント引当金繰入額	5,484	5,899
のれん償却額	4,964	4,991
退職給付費用	1,835	1,650

4 固定資産売却益の内容は次のとおりであります。

前連結会計年度 (自 2023年 7月 1日 至 2024年 6月30日)		当連結会計年度 (自 2024年 7月 1日 至 2025年 6月30日)	
建物及び構築物	-百万円	建物及び構築物	179百万円
器具備品	0	器具備品	3
土地	5	土地	21
その他	10	その他	13
計	15	計	216

5 減損損失

当社グループは以下の資産グループについて減損損失を計上しました。

前連結会計年度(自 2023年 7月 1日 至 2024年 6月30日)

場所	用途	種類	減損損失
北海道	店舗設備	建物及び構築物・工具、器具及び備品	731百万円
東北	遊休資産	建設仮勘定	492百万円
関東	店舗設備	建物及び構築物・工具、器具及び備品	531百万円
中部	店舗設備	建物及び構築物・工具、器具及び備品	36百万円
近畿	店舗設備	建物及び構築物・工具、器具及び備品	51百万円
九州	店舗設備	建物及び構築物・工具、器具及び備品	46百万円
アジア	店舗設備	建物及び構築物・工具、器具及び備品・無形固定資産(その他)	3,831百万円
北米	店舗設備	建物及び構築物・工具、器具及び備品・使用権資産	8,448百万円
合計			14,165百万円

当社グループは、各店舗又は事業部を基本単位としてグルーピングしております。また、賃貸不動産及び遊休資産については、個々の物件をグルーピングの最小単位としております。

当連結会計年度において、収益性の低下又は営業活動から生ずる損益が継続してマイナスとなる店舗について各資産の帳簿価額を回収可能価額まで減額し、当該減少額を減損損失(建物及び構築物 5,655百万円、工具、器具及び備品 2,075百万円、使用権資産 5,879百万円、無形固定資産(その他) 64百万円)として特別損失に計上しました。なお、当該資産グループの回収可能価額は、正味売却価額と使用価値のいずれか高い価額としております。正味売却価額については、不動産鑑定士による鑑定評価額等に基づいて算出しており、使用価値については、将来キャッシュ・フローに基づく使用価値がマイナスであるものは、回収可能価額をゼロとして評価し、それ以外については将来キャッシュ・フローを3.1%で割り引いて算定しております。また、遊休資産については、今後使用見込みがなく、投資額の回収が見込めなくなったため、帳簿価額を回収可能価額まで減額し、当該減少額を減損損失(建設仮勘定 492百万円)として特別損失に計上しました。なお、回収可能価額は売却可能性がないことからゼロとして評価しております。

当連結会計年度（自 2024年7月1日 至 2025年6月30日）

場所	用途	種類	減損損失
北海道	店舗設備	建物及び構築物・工具、器具及び備品	546百万円
関東	店舗設備	建物及び構築物・工具、器具及び備品・土地・無形固定資産（その他）・長期前払費用	1,063百万円
中部	店舗設備	建物及び構築物・工具、器具及び備品	138百万円
近畿	店舗設備	建物及び構築物・工具、器具及び備品	736百万円
アジア	店舗設備	建物及び構築物・工具、器具及び備品・無形固定資産（その他）	1,029百万円
北米	店舗設備	建物及び構築物・工具、器具及び備品・有形固定資産（その他）・土地・使用権資産・無形固定資産（その他）	14,955百万円
合計			18,467百万円

当社グループは、各店舗又は事業部を基本単位としてグルーピングしております。また、賃貸不動産及び遊休資産については、個々の物件をグルーピングの最小単位としております。

当連結会計年度において、収益性の低下又は営業活動から生ずる損益が継続してマイナスとなる店舗について各資産の帳簿価額を回収可能価額まで減額し、当該減少額を減損損失（建物及び構築物 13,060百万円、工具、器具及び備品 2,383百万円、有形固定資産（その他）2百万円、土地 109百万円、使用権資産 1,946百万円、無形固定資産（その他）962百万円、長期前払費用 6百万円）として特別損失に計上しました。なお、当該資産グループの回収可能価額は、正味売却価額と使用価値のいずれか高い価額としております。正味売却価額については、不動産鑑定士による鑑定評価額等に基づいて算出しており、使用価値については、将来キャッシュ・フローに基づく使用価値がマイナスであるものは、回収可能価額をゼロとして評価し、それ以外については将来キャッシュ・フローを5.1%で割り引いて算定しております。

6 固定資産除却損の内容は次のとおりであります。

前連結会計年度 （自 2023年7月1日 至 2024年6月30日）		当連結会計年度 （自 2024年7月1日 至 2025年6月30日）	
建物及び構築物	218百万円	建物及び構築物	49百万円
器具備品	125	器具備品	104
有形固定資産（その他）	414	有形固定資産（その他）	2
建設仮勘定	10	建設仮勘定	-
無形固定資産（その他）	36	無形固定資産（その他）	3
撤去費用	1,031	撤去費用	1,349
計	1,834	計	1,507

7 店舗閉鎖損失の内容は次のとおりであります。

前連結会計年度 （自 2023年7月1日 至 2024年6月30日）		当連結会計年度 （自 2024年7月1日 至 2025年6月30日）	
建物及び構築物	258百万円	建物及び構築物	-百万円
器具備品	270	器具備品	-
撤去費用等	1,712	撤去費用等	1,745
計	2,240	計	1,745

(連結包括利益計算書関係)

その他の包括利益に係る組替調整額並びに法人税等及び税効果額

	前連結会計年度 (自 2023年7月1日 至 2024年6月30日)	当連結会計年度 (自 2024年7月1日 至 2025年6月30日)
その他有価証券評価差額金：		
当期発生額	320百万円	2,013百万円
組替調整額	2	-
法人税等及び税効果調整前	318	2,013
法人税等及び税効果額	81	698
その他有価証券評価差額金	236	1,315
為替換算調整勘定：		
当期発生額	6,580	2,234
組替調整額	-	13
法人税等及び税効果調整前	6,580	2,247
法人税等及び税効果額	-	-
為替換算調整勘定	6,580	2,247
退職給付に係る調整額：		
当期発生額	366	166
組替調整額	75	111
法人税等及び税効果調整前	291	277
法人税等及び税効果額	70	113
退職給付に係る調整額	221	164
持分法適用会社に対する持分相当額：		
当期発生額	65	73
その他の包括利益合計	7,101	1,023

(連結株主資本等変動計算書関係)

前連結会計年度(自 2023年7月1日 至 2024年6月30日)

1. 発行済株式の種類及び総数並びに自己株式の種類及び株式数に関する事項

	当連結会計年度期首 株式数 (千株)	当連結会計年度 増加株式数 (千株)	当連結会計年度 減少株式数 (千株)	当連結会計年度末 株式数 (千株)
発行済株式				
普通株式(注)1.	634,666	362	-	635,029
合計	634,666	362	-	635,029
自己株式				
普通株式(注)2.	38,073	0	-	38,073
合計	38,073	0	-	38,073

(注)1. 普通株式の発行済株式総数の増加362千株は、ストック・オプションの行使による増加362千株であります。

2. 普通株式の自己株式の株式数の増加0千株は、単元未満株式の買取による増加0千株であります。

2. 新株予約権及び自己新株予約権に関する事項

区分	新株予約権の内訳	新株予約権 の目的とな る株式の種 類	新株予約権の目的となる株式の数(株)				当連結会計 年度末 (百万円)
			当連結会計 年度期首	当連結会計 年度増加	当連結会計 年度減少	当連結会計 年度末	
提出会社	株式報酬型ストック・オプションとしての新株予約権	-	-	-	-	-	246
提出会社	有償ストック・オプションとしての新株予約権	-	-	-	-	-	1,196
合計		-	-	-	-	-	1,442

3. 配当に関する事項

(1) 配当金支払額

(決議)	株式の種類	配当金の総額 (百万円)	1株当たり配当額 (円)	基準日	効力発生日
2023年9月27日 定時株主総会	普通株式	9,545	16.0	2023年6月30日	2023年9月28日
2024年2月13日 取締役会	普通株式	2,984	5.0	2023年12月31日	2024年3月22日

(2) 基準日が当連結会計年度に属する配当のうち、配当の効力発生日が翌連結会計年度となるもの

(決議)	株式の種類	配当の原資	配当金の総額 (百万円)	1株当たり配 当額(円)	基準日	効力発生日
2024年9月27日 定時株主総会	普通株式	利益剰余金	14,924	25.0	2024年6月30日	2024年9月30日

(注)1株当たり配当額25.0円には、連結売上高2兆円達成による記念配当9.0円を含んでおります。

4. 株主資本の著しい変動

該当事項はありません。

当連結会計年度（自 2024年7月1日 至 2025年6月30日）

1．発行済株式の種類及び総数並びに自己株式の種類及び株式数に関する事項

	当連結会計年度期首 株式数 (千株)	当連結会計年度 増加株式数 (千株)	当連結会計年度 減少株式数 (千株)	当連結会計年度末 株式数 (千株)
発行済株式				
普通株式（注）1．	635,029	325	-	635,353
合計	635,029	325	-	635,353
自己株式				
普通株式（注）2．	38,073	0	-	38,073
合計	38,073	0	-	38,073

（注）1．普通株式の発行済株式総数の増加325千株は、ストック・オプションの行使による増加325千株であります。

2．普通株式の自己株式の株式数の増加0千株は、単元未満株式の買取による増加0千株であります。

2．新株予約権及び自己新株予約権に関する事項

区分	新株予約権の内訳	新株予約権 の目的とな る株式の種 類	新株予約権の目的となる株式の数（株）				当連結会計 年度末 (百万円)
			当連結会計 年度期首	当連結会計 年度増加	当連結会計 年度減少	当連結会計 年度末	
提出会社	株式報酬型ストック・オプションとしての新株予約権	-	-	-	-	-	246
提出会社	有償ストック・オプションとしての新株予約権	-	-	-	-	-	1,833
合計		-	-	-	-	-	2,080

3．配当に関する事項

(1) 配当金支払額

(決議)	株式の種類	配当金の総額 (百万円)	1株当たり配当額 (円)	基準日	効力発生日
2024年9月27日 定時株主総会	普通株式	14,924	25.0	2024年6月30日	2024年9月30日
2025年2月13日 取締役会	普通株式	5,374	9.0	2024年12月31日	2025年3月25日

（注）1株当たり配当額25.0円には、連結売上高2兆円達成による記念配当9.0円を含んでおります。

(2) 基準日が当連結会計年度に属する配当のうち、配当の効力発生日が翌連結会計年度となるもの

2025年9月26日開催の定時株主総会の議案として、次のとおり付議する予定です。

(決議)	株式の種類	配当の原資	配当金の総額 (百万円)	1株当たり配 当額（円）	基準日	効力発生日
2025年9月26日 定時株主総会	普通株式	利益剰余金	15,529	26.0	2025年6月30日	2025年9月29日

4．株主資本の著しい変動

該当事項はありません。

(連結キャッシュ・フロー計算書関係)

1 現金及び現金同等物の期末残高と連結貸借対照表に掲記されている科目の金額との関係

	前連結会計年度 (自 2023年 7月 1日 至 2024年 6月30日)	当連結会計年度 (自 2024年 7月 1日 至 2025年 6月30日)
現金及び預金勘定	172,719百万円	171,958百万円
担保に供している預金及び定期預金	-	494
預け金に含まれる現金同等物	14,480	4,373
現金及び現金同等物	187,199	175,837

2 株式の取得により新たに連結子会社となった会社の資産及び負債の主な内訳

当連結会計年度(自 2024年 7月 1日 至 2025年 6月30日)

株式の取得により新たにMikuni Restaurant Group, Inc.を連結したことに伴う連結開始時の資産及び負債の内訳並びにMikuni Restaurant Group, Inc.株式の取得価額と取得のための支出(純額)との関係は次のとおりであります。

流動資産	666百万円
固定資産	3,452
のれん	10,050
流動負債	1,842
固定負債	1,733
株式の取得価額	10,592
現金及び預金同等物	261
差引:取得のための支出	10,331

(リース取引関係)

(借主側)

1. ファイナンス・リース取引

所有権移転外ファイナンス・リース取引

リース資産の内容

有形固定資産

主として店舗設備及び事務機器等であります。

リース資産の減価償却の方法

連結財務諸表作成のための基本となる重要な事項「4. 会計方針に関する事項 (2) 重要な減価償却資産の減価償却の方法」に記載のとおりであります。

2. オペレーティング・リース取引

オペレーティング・リース取引のうち解約不能のものに係る未経過リース料

(単位:百万円)

	前連結会計年度 (2024年 6月30日)	当連結会計年度 (2025年 6月30日)
1年内	11,539	11,427
1年超	27,443	42,438
合計	38,982	53,865

(金融商品関係)

1. 金融商品の状況に関する事項

(1) 金融商品に対する取組方針

当社グループは、資金運用については短期的な安全性の高い金融商品に限定し、また、資金調達については銀行借入等による方針であります。デリバティブ取引は、将来の金利及び為替の変動リスク回避を目的としております。

(2) 金融商品の内容及びそのリスク並びにリスク管理体制

営業債権である受取手形及び売掛金は、主にクレジット会社等に対するものであり、信用リスクに晒されております。クレジット会社等については信用リスクはほとんどないと認識しております。その他に対するものについては、モニタリング等により個別に管理しております。

割賦売掛金や営業貸付金は、顧客の契約不履行によってもたらされる信用リスクに晒されておりますが、当該リスクに対して、与信審査、与信限度額及び信用情報管理等与信管理に対する体制を整備し、運営しております。

有価証券は、市場価格の変動リスク、信用リスク及び流動性リスク等に晒されておりますが、当該リスクに対して、有価証券管理規程に基づき、管理及び運用を行うとともに、重要性の高い取引については投資委員会で審議を行った後、取締役会での決裁を行うこととしております。

リース債務は、主に使用権資産の取得に係るものであり、流動性リスクに晒されております。

長期借入金及び社債は、主に設備投資に係る資金調達及び運転資金を目的としたものであります。外貨建の長期借入金の一部については、為替変動リスクに晒されておりますが、為替の変動による損失を回避するために、個別契約ごとにデリバティブ取引（金利通貨スワップ取引）をヘッジ手段として利用しております。

デリバティブ取引の執行・管理については、有価証券管理規程に基づき、管理及び運用を行うとともに、重要性の高い取引については投資委員会で審議を行った後、取締役会での決裁を行うこととしております。なお、取引相手先は高格付けを有する金融機関に限定しているため、信用リスクはほとんどないと認識しております。

また、営業債務や借入金は、流動性リスクに晒されておりますが、当社グループでは、各社が月次に資金繰り計画表を作成するなどの方法により管理しております。

敷金及び保証金は、主に店舗の賃借に伴う敷金及び保証金であります。これらは、差し入れ先の信用リスクに晒されておりますが、賃貸借契約に際し差し入れ先の信用状況を把握するとともに、定期的にモニタリングを行い、信用度を個別に管理しております。

(3) 金融商品の時価等に関する事項についての補足説明

金融商品の時価の算定においては変動要因を織り込んでいるため、異なる前提条件等を採用することにより、当該価額が変動することもあります。

また、注記事項「デリバティブ取引関係」における取引の時価等に関する事項についての契約額等は、あくまでもデリバティブ取引における名目的な契約額、または計算上の想定元本であり、当該金額自体がデリバティブ取引のリスクの大きさを示すものではありません。

2. 金融商品の時価等に関する事項

連結貸借対照表計上額、時価及びこれらの差額については、次のとおりであります。なお、「現金及び預金」、「受取手形及び売掛金」、「預け金」、「支払手形及び買掛金」、「未払金」、「未払費用」、「預り金」及び「未払法人税等」については、現金であること及び短期間で決済されるため時価が帳簿価額に近似することから、注記を省略しております。

前連結会計年度（2024年6月30日）

	連結貸借対照表計上額 (百万円)	時価(百万円)	差額(百万円)
(1) 割賦売掛金	57,333		
貸倒引当金(*1)	2,685		
割賦利益繰延(*2)	191		
	54,457	60,490	6,033
(2) 営業貸付金	9,613		
貸倒引当金(*1)	209		
	9,404	10,849	1,445
(3) 投資有価証券			
その他有価証券	15,484	15,484	-
関係会社株式	12,153	12,655	501
(4) 敷金及び保証金	68,737		
貸倒引当金(*1)	1,132		
	67,605	67,458	147
資産計	159,103	166,936	7,833
(1) 1年内返済予定の長期借入金	48,615	48,666	51
(2) 1年内償還予定の社債	650	648	2
(3) リース債務(流動負債)	2,809	2,811	2
(4) 社債	191,075	189,229	1,846
(5) 長期借入金	224,657	227,956	3,298
(6) リース債務(固定負債)	32,897	33,292	395
負債計	500,703	502,602	1,899
デリバティブ取引(*3)	(955)	(955)	-

(*1)それぞれに対応する貸倒引当金を控除しております。

(*2)割賦売掛金に係る割賦利益繰延(負債勘定)を控除しております。

(*3)デリバティブ取引によって生じた正味の債権・債務は純額で表示しており、合計で正味の債務となる項目については()で示しております。

当連結会計年度（2025年6月30日）

	連結貸借対照表計上額 (百万円)	時価(百万円)	差額(百万円)
(1) 割賦売掛金	57,749		
貸倒引当金(*1)	4,484		
割賦利益繰延(*2)	213		
	53,053	60,086	7,034
(2) 営業貸付金	9,456		
貸倒引当金(*1)	783		
	8,673	10,801	2,128
(3) 投資有価証券			
その他有価証券	17,498	17,498	-
関係会社株式	12,510	12,674	164
(4) 敷金及び保証金	68,226		
貸倒引当金(*1)	878		
	67,348	66,749	600
資産計	159,081	167,808	8,726
(1) 1年内返済予定の長期借入金	56,375	56,341	34
(2) 1年内償還予定の社債	20,650	20,597	53
(3) リース債務(流動負債)	2,839	2,847	9
(4) 社債	170,425	168,590	1,835
(5) 長期借入金	156,929	156,220	709
(6) リース債務(固定負債)	35,370	35,176	194
負債計	442,587	439,771	2,816
デリバティブ取引(*3)	(530)	(530)	-

(*1)それぞれに対応する貸倒引当金を控除しております。

(*2)割賦売掛金に係る割賦利益繰延(負債勘定)を控除しております。

(*3)デリバティブ取引によって生じた正味の債権・債務は純額で表示しており、合計で正味の債務となる項目については()で示しております。

(注)市場価格のない株式等は、「(3) 投資有価証券」には含まれておりません。当該金融商品の連結貸借対照表計上額は以下のとおりです。

区分	前連結会計年度(百万円)	当連結会計年度(百万円)
投資有価証券		
非上場株式	2,375	2,158
非連結子会社及び関連会社株式	5,676	5,735

３．金銭債権及び満期のある有価証券の連結決算日後の償還予定額

前連結会計年度（2024年６月30日）

	１年以内 （百万円）	１年超 ５年以内 （百万円）	５年超 10年以内 （百万円）	10年超 （百万円）
現金及び預金	172,719	-	-	-
受取手形及び売掛金	17,068	-	-	-
割賦売掛金(*1)	30,744	15,799	4,477	-
営業貸付金	5,045	4,529	39	-
預け金	15,800	-	-	-
敷金及び保証金(*2)	1,929	5,793	4,429	3,710
合計	243,307	26,121	8,945	3,710

当連結会計年度（2025年６月30日）

	１年以内 （百万円）	１年超 ５年以内 （百万円）	５年超 10年以内 （百万円）	10年超 （百万円）
現金及び預金	171,958	-	-	-
受取手形及び売掛金	18,956	-	-	-
割賦売掛金(*1)	28,645	16,158	5,487	-
営業貸付金	4,985	4,437	34	-
預け金	5,764	-	-	-
敷金及び保証金(*2)	1,695	5,352	4,344	3,153
合計	232,001	25,947	9,865	3,153

(*1)割賦売掛金のうち、償還予定額が見込めない債権は含めておりません。

(*2)敷金及び保証金のうち、回収予定が確定しているもののみ記載しており、回収期日を把握できないものについては、回収予定額には含めておりません。

４．社債、長期借入金及びリース債務の連結決算日後の返済予定額

前連結会計年度（2024年６月30日）

	１年以内 （百万円）	１年超 ２年以内 （百万円）	２年超 ３年以内 （百万円）	３年超 ４年以内 （百万円）	４年超 ５年以内 （百万円）	５年超 （百万円）
社債	650	20,650	64,425	10,000	58,000	38,000
長期借入金	48,615	60,797	32,142	19,452	4,338	107,928
リース債務	2,809	2,654	2,663	2,368	1,916	23,296
合計	52,074	84,102	99,229	31,820	64,254	169,224

当連結会計年度（2025年６月30日）

	１年以内 （百万円）	１年超 ２年以内 （百万円）	２年超 ３年以内 （百万円）	３年超 ４年以内 （百万円）	４年超 ５年以内 （百万円）	５年超 （百万円）
社債	20,650	64,425	10,000	58,000	-	38,000
長期借入金	56,375	37,565	20,308	5,194	41,348	52,514
リース債務	2,839	3,261	2,882	2,440	2,536	24,251
合計	79,863	105,250	33,191	65,634	43,884	114,765

5. 金融商品の時価のレベルごとの内訳等に関する事項

金融商品の時価を、時価の算定に用いたインプットの観察可能性及び重要性に応じて、以下の3つのレベルに分類しております。

レベル1の時価：観察可能な時価の算定に係るインプットのうち、活発な市場において形成される当該時価の算定の対象となる資産または負債に関する相場価格により算定した時価

レベル2の時価：観察可能な時価の算定に係るインプットのうち、レベル1のインプット以外の時価の算定に係るインプットを用いて算定した時価

レベル3の時価：観察できない時価の算定に係るインプットを使用して算定した時価

時価の算定に重要な影響を与えるインプットを複数使用している場合には、それらのインプットがそれぞれ属するレベルのうち、時価の算定における優先順位が最も低いレベルに時価を分類しております。

(1) 時価で連結貸借対照表に計上している金融商品

前連結会計年度（2024年6月30日）

区分	時価（百万円）			
	レベル1	レベル2	レベル3	合計
投資有価証券				
其他有価証券				
株式	15,484	-	-	15,484
デリバティブ取引				
通貨関連	-	55	-	55
資産計	15,484	55	-	15,538
デリバティブ取引				
金利通貨関連	-	1,010	-	1,010
負債計	-	1,010	-	1,010

当連結会計年度（2025年6月30日）

区分	時価（百万円）			
	レベル1	レベル2	レベル3	合計
投資有価証券				
其他有価証券				
株式	17,498	-	-	17,498
資産計	17,498	-	-	17,498
デリバティブ取引				
通貨関連	-	2	-	2
金利通貨関連	-	528	-	528
負債計	-	530	-	530

(2) 時価で連結貸借対照表に計上している金融商品以外の金融商品

前連結会計年度(2024年6月30日)

区分	時価(百万円)			
	レベル1	レベル2	レベル3	合計
割賦売掛金	-	60,490	-	60,490
営業貸付金	-	10,849	-	10,849
投資有価証券				
関係会社株式				
株式	12,655	-	-	12,655
敷金及び保証金	-	67,458	-	67,458
資産計	12,655	138,797	-	151,452
1年内返済予定の長期借入金	-	48,666	-	48,666
1年内償還予定の社債	-	648	-	648
リース債務(流動負債)	-	2,811	-	2,811
社債	-	189,229	-	189,229
長期借入金	-	227,956	-	227,956
リース債務(固定負債)	-	33,292	-	33,292
負債計	-	502,602	-	502,602

当連結会計年度(2025年6月30日)

区分	時価(百万円)			
	レベル1	レベル2	レベル3	合計
割賦売掛金	-	60,086	-	60,086
営業貸付金	-	10,801	-	10,801
投資有価証券				
関係会社株式				
株式	12,674	-	-	12,674
敷金及び保証金	-	66,749	-	66,749
資産計	12,674	137,636	-	150,310
1年内返済予定の長期借入金	-	56,341	-	56,341
1年内償還予定の社債	-	20,597	-	20,597
リース債務(流動負債)	-	2,847	-	2,847
社債	-	168,590	-	168,590
長期借入金	-	156,220	-	156,220
リース債務(固定負債)	-	35,176	-	35,176
負債計	-	439,771	-	439,771

(注) 時価の算定に用いた評価技法及び時価の算定に係るインプットの説明

投資有価証券

上場株式は相場価格を用いて評価しております。上場株式は活発な市場で取引されているため、その時価をレベル1の時価に分類しております。

デリバティブ取引

金利スワップ及び為替予約の時価は、取引先金融機関から提示された価格等に基づき算出しており、レベル2の時価に分類しております。

割賦売掛金、営業貸付金

これらの時価は、回収可能性を加味した元利息の見積将来キャッシュ・フローを市場金利に債権の回収コスト（経費率）を加味した利率を基に割引現在価値法により算定しており、レベル2の時価に分類しております。なお、貸倒懸念債権については、時価は貸借対照表価額から貸倒見積額を控除した金額に近似しているものと想定されるため、当該価額を時価としております。

敷金及び保証金

敷金及び保証金の時価は、その将来キャッシュ・フローを国債の利回り等の利率を基に割引現在価値法により算定しており、レベル2の時価に分類しております。

社債（一年内償還予定を含む）

当社の発行する社債の時価は、元利息の合計額と、当該社債の残存期間及び信用リスクを加味した利率を基に割引現在価値法により算定しており、レベル2の時価に分類しております。

長期借入金（一年内返済予定を含む）及びリース債務

これらの時価は、元利息の合計額と、当該債務の残存期間及び信用リスクを加味した利率を基に、割引現在価値法により算定しており、レベル2の時価に分類しております。

(有価証券関係)

1. その他有価証券

前連結会計年度（2024年6月30日）

	種類	連結貸借対照表計上額（百万円）	取得原価（百万円）	差額（百万円）
連結貸借対照表計上額が取得原価を超えるもの	(1) 株式	15,465	12,083	3,382
	(2) 債券			
	国債・地方債等	-	-	-
	社債	-	-	-
	その他	-	-	-
	(3) その他	-	-	-
	小計	15,465	12,083	3,382
連結貸借対照表計上額が取得原価を超えないもの	(1) 株式	18	19	1
	(2) 債券			
	国債・地方債等	-	-	-
	社債	-	-	-
	その他	-	-	-
	(3) その他	-	-	-
	小計	18	19	1
合計		15,484	12,102	3,382

(注) 非上場株式（連結貸借対照表計上額 2,375百万円）及びその他（連結貸借対照表計上額 0百万円）については市場価格のない株式等であるため、上表の「その他有価証券」には含めておりません。

当連結会計年度（2025年6月30日）

	種類	連結貸借対照表計上額（百万円）	取得原価（百万円）	差額（百万円）
連結貸借対照表計上額が取得原価を超えるもの	(1) 株式	17,482	12,083	5,399
	(2) 債券			
	国債・地方債等	-	-	-
	社債	-	-	-
	その他	-	-	-
	(3) その他	-	-	-
	小計	17,482	12,083	5,399
連結貸借対照表計上額が取得原価を超えないもの	(1) 株式	16	19	3
	(2) 債券			
	国債・地方債等	-	-	-
	社債	-	-	-
	その他	-	-	-
	(3) その他	-	-	-
	小計	16	19	3
合計		17,498	12,102	5,396

（注）非上場株式（連結貸借対照表計上額 2,158百万円）及びその他（連結貸借対照表計上額 0百万円）については市場価格のない株式等であるため、上表の「その他有価証券」には含めておりません。

2. 売却したその他有価証券

前連結会計年度（自 2023年7月1日 至 2024年6月30日）

種類	売却額（百万円）	売却益の合計額（百万円）	売却損の合計額（百万円）
(1) 株式	11	2	-
(2) 債権			
国債・地方債等	-	-	-
社債	-	-	-
その他	-	-	-
(3) その他	-	-	-
合計	11	2	-

当連結会計年度（自 2024年7月1日 至 2025年6月30日）

種類	売却額（百万円）	売却益の合計額（百万円）	売却損の合計額（百万円）
(1) 株式	2	2	-
(2) 債権			
国債・地方債等	-	-	-
社債	-	-	-
その他	-	-	-
(3) その他	-	-	-
合計	2	2	-

3. 減損処理を行った有価証券

前連結会計年度（自 2023年7月1日 至 2024年6月30日）

該当事項はありません。

当連結会計年度（自 2024年7月1日 至 2025年6月30日）

有価証券について200百万円（市場価格のない株式等200百万円）減損処理を行っております。

なお、減損処理にあたっては、期末における時価が取得原価に比べ50%程度下落した場合には時価まで取得原価の減損処理を行っております。

(デリバティブ取引関係)

1. ヘッジ会計が適用されていないデリバティブ取引

(1) 通貨関連

前連結会計年度(2024年6月30日)

区分	取引の種類	契約額等 (百万円)	契約額等のうち 1年超 (百万円)	時価 (百万円)	評価損益 (百万円)
市場取引以外の取引	為替予約取引 買建 米ドル	444	-	55	55

(注) 時価の算定方法は、当該契約を締結している取引金融機関から提示された価格を使用しております。

当連結会計年度(2025年6月30日)

区分	取引の種類	契約額等 (百万円)	契約額等のうち 1年超 (百万円)	時価 (百万円)	評価損益 (百万円)
市場取引以外の取引	為替予約取引 買建 米ドル	5,728	-	2	2

(注) 時価の算定方法は、当該契約を締結している取引金融機関から提示された価格を使用しております。

(2) 金利通貨関連

前連結会計年度(2024年6月30日)

区分	取引の種類	契約額等 (百万円)	契約額等のうち 1年超 (百万円)	時価 (百万円)	評価損益 (百万円)
市場取引以外の取引	金利通貨取引 固定受取・固定支払 支払 米ドル 受取 円	5,707	5,707	1,010	1,010

(注) 時価の算定方法は、当該契約を締結している取引金融機関から提示された価格を使用しております。

当連結会計年度(2025年6月30日)

区分	取引の種類	契約額等 (百万円)	契約額等のうち 1年超 (百万円)	時価 (百万円)	評価損益 (百万円)
市場取引以外の取引	金利通貨取引 固定受取・固定支払 支払 米ドル 受取 円	5,707	5,707	528	528

(注) 時価の算定方法は、当該契約を締結している取引金融機関から提示された価格を使用しております。

(退職給付関係)

1. 採用している退職給付制度の概要

当社及び一部の連結子会社は、確定拠出年金制度を採用しております。

なお、ユニー(株)では、確定給付企業年金制度も併せて設けております。当該確定給付企業年金制度は、受給者及び受給待期者のみで構成される閉鎖型確定給付企業年金制度となっております。

2. 確定給付制度

(1) 退職給付債務の期首残高と期末残高の調整表

	前連結会計年度 (自 2023年 7月 1日 至 2024年 6月30日)	当連結会計年度 (自 2024年 7月 1日 至 2025年 6月30日)
退職給付債務の期首残高	10,661百万円	9,406百万円
利息費用	84	129
数理計算上の差異の発生額	407	182
退職給付の支払額	933	951
退職給付債務の期末残高	9,406	8,766

(2) 年金資産の期首残高と期末残高の調整表

	前連結会計年度 (自 2023年 7月 1日 至 2024年 6月30日)	当連結会計年度 (自 2024年 7月 1日 至 2025年 6月30日)
年金資産の期首残高	28,467百万円	27,778百万円
期待運用収益	285	278
数理計算上の差異の発生額	41	16
退職給付の支払額	933	951
年金資産の期末残高	27,778	27,120

(3) 退職給付債務及び年金資産の期末残高と連結貸借対照表に計上された退職給付に係る負債及び退職給付に係る資産の調整表

	前連結会計年度 (2024年 6月30日)	当連結会計年度 (2025年 6月30日)
積立型制度の退職給付債務	9,406百万円	8,766百万円
年金資産	27,778	27,120
退職給付に係る資産	18,372	18,355
連結貸借対照表に計上された負債と資産の純額	18,372	18,355

(4) 退職給付費用及びその内訳項目の金額

	前連結会計年度 (自 2023年 7月 1日 至 2024年 6月30日)	当連結会計年度 (自 2024年 7月 1日 至 2025年 6月30日)
利息費用	84百万円	129百万円
期待運用収益	285	278
数理計算上の差異の費用処理額	75	111
確定給付制度に係る退職給付費用	126	38

(5) 退職給付に係る調整額

退職給付に係る調整額に計上した項目(法人税等及び税効果控除前)の内訳は次のとおりであります。

	前連結会計年度 (自 2023年 7月 1日 至 2024年 6月30日)	当連結会計年度 (自 2024年 7月 1日 至 2025年 6月30日)
数理計算上の差異	291	277
合 計	291	277

(6) 退職給付に係る調整累計額

退職給付に係る調整累計額に計上した項目(法人税等及び税効果控除前)の内訳は次のとおりであります。

	前連結会計年度 (2024年 6月30日)	当連結会計年度 (2025年 6月30日)
未認識数理計算上の差異	982	705
合 計	982	705

(7) 年金資産に関する事項

年金資産の主な内訳

年金資産合計に対する主な分類ごとの比率は、次のとおりであります。

	前連結会計年度 (2024年6月30日)	当連結会計年度 (2025年6月30日)
生命保険一般勘定	100%	100%
オルタナティブ	0	0
合 計	100	100

長期期待運用収益率の設定方法

年金資産の長期期待運用収益率を決定するため、現在及び予想される年金資産の配分と、年金資産を構成する多様な資産からの現在及び将来期待される長期の収益率を考慮しております。

(8) 数理計算上の計算基礎に関する事項

主要な数理計算上の計算基礎（加重平均で表わしております。）

	前連結会計年度 (2024年6月30日)	当連結会計年度 (2025年6月30日)
割引率	1.4%	1.6%
長期期待運用収益率	1.0	1.0

3. 確定拠出制度

当社及び一部の連結子会社の確定拠出制度への要拠出額は、前連結会計年度1,962百万円、当連結会計年度1,688百万円であります。

(ストックオプション等関係)

1. スtock・オプションに係る費用計上及び科目名

(単位：百万円)

	前連結会計年度 (自 2023年7月1日 至 2024年6月30日)	当連結会計年度 (自 2024年7月1日 至 2025年6月30日)
販売費及び一般管理費	736	642

2. 権利不行使による失効により利益として計上した金額

(単位：百万円)

	前連結会計年度 (自 2023年7月1日 至 2024年6月30日)	当連結会計年度 (自 2024年7月1日 至 2025年6月30日)
新株予約権戻入益	2	2

３．ストック・オプションの内容、規模及びその変動状況

(１) スtock・オプションの内容

	第１回株式報酬型 ストック・オプション	第２回株式報酬型 ストック・オプション	第１回有償 ストック・オプション
付与対象者の区分別人数	取締役 ３名	取締役 ３名	当社及び当社子会社の 取締役、監査役及び 従業員 1,633名
株式の種類別のストック・ オプションの数（注１）	普通株式 10,400株	普通株式 10,000株	普通株式 3,878,800株
付与日	2015年６月26日	2015年12月28日	2016年９月23日
権利確定条件	権利確定条件は付されてお りません。	権利確定条件は付されてお りません。	（注３）
対象勤務期間	対象勤務期間の定めはあり ません。	対象勤務期間の定めはあり ません。	対象勤務期間の定めはあり ません。
権利行使期間	2015年６月26日 2045年６月25日	2015年12月28日 2045年12月27日	2018年10月１日 2026年９月30日
権利行使条件	（注２）	（注２）	（注３）

	第３回株式報酬型 ストック・オプション	第４回株式報酬型 ストック・オプション	第５回株式報酬型 ストック・オプション
付与対象者の区分別人数	取締役 ３名	取締役 ３名	取締役 ３名
株式の種類別のストック・ オプションの数（注１）	普通株式 56,000株	普通株式 200,000株	普通株式 236,000株
付与日	2017年６月１日	2018年６月29日	2019年４月10日
権利確定条件	権利確定条件は付されてお りません。	権利確定条件は付されてお りません。	権利確定条件は付されてお りません。
対象勤務期間	対象勤務期間の定めはあり ません。	対象勤務期間の定めはあり ません。	対象勤務期間の定めはあり ません。
権利行使期間	2017年６月１日 2047年５月31日	2018年６月29日 2048年６月28日	2019年４月10日 2049年４月９日
権利行使条件	（注２）	（注２）	（注２）

	第２回有償 ストック・オプション	第７回株式報酬型 ストック・オプション
付与対象者の区分別人数	当社及び当社子会社の 取締役及び従業員 2,189名	当社の取締役及び 執行役員 ９名
株式の種類別のストック・ オプションの数（注１）	普通株式 3,705,300株	普通株式 18,500株
付与日	2022年12月１日	2023年８月４日
権利確定条件	（注４）	権利確定条件は付されてお りません。
対象勤務期間	対象勤務期間の定めはあり ません。	対象勤務期間の定めはあり ません。
権利行使期間	2025年10月１日 2029年11月30日	2023年８月４日 2053年８月３日
権利行使条件	（注４）	（注５）

（注）１．株式数に換算して記載しております。なお、2015年７月１日付株式分割（１株につき２株の割合）及び2019年９月１日付株式分割（１株につき４株の割合）による分割後の株式数に換算して記載しております。

2. 権利行使条件は以下のとおりです。

新株予約権者は、権利行使期間内において、当社の取締役の地位を喪失した日の翌日から10日を経過する日までに限り、新株予約権を一括して行使することができる。

新株予約権者が死亡した場合は、相続人が新株予約権を行使することができる。この場合は、上記にかかわらず、権利行使期間内において、相続開始の日の翌日から1年を経過する日までに限り、新株予約権を一括して行使することができる。

3. 権利確定及び行使の条件は以下のとおりです。

新株予約権者は、当社が金融商品取引法に基づき提出する有価証券報告書に記載された連結損益計算書において、売上高及び営業利益の額が次の各号に掲げる条件を全て満たしている場合に限り、本新株予約権を行使することができるものとする。

(a) 2017年6月期の売上高が8,200億円を超過しており、かつ、営業利益が450億円を超過していること

(b) 2018年6月期の売上高が8,800億円を超過しており、かつ、営業利益が480億円を超過していること

ただし、上記期間（2016年7月から2018年6月まで）において、連結売上高及び営業利益に多大な影響を及ぼす大規模な企業買収等の事象が発生し、当該期の有価証券報告書に記載された実績数値で判定を行うことが適切ではないと当社取締役会が判断した場合、当社は合理的な範囲内で当該企業買収等の影響を排除し、判定に使用する実績数値の調整を行うことができるものとする。

新株予約権者は、新株予約権の権利行使時においても、当社または当社関係会社の取締役、監査役または従業員であることを要する。ただし、任期満了による退任、定年退職、その他正当な理由があると取締役会が認めた場合は、この限りではない。

新株予約権者の相続人による本新株予約権の行使は認めない。

本新株予約権の行使によって、当社の発行済株式総数が当該時点における授權株式数を超過することとなる場合は、当該本新株予約権の行使を行うことはできない。

各本新株予約権1個未満の行使を行うことはできない。

4. 権利確定及び行使の条件は以下のとおりです。

新株予約権者は、当社が金融商品取引法に基づき提出する2025年6月期における有価証券報告書に記載された連結損益計算書において、営業利益の金額が1,200億円を超過した場合、本新株予約権を行使することができる。ただし、上記までの期間（2025年6月期までの期間）において、連結営業利益に多大な影響を及ぼす大規模な企業買収等の事象が発生し、当該期の有価証券報告書に記載された実績数値で判定を行うことが適切ではないと当社取締役会が判断した場合、当社は合理的な範囲内で当該企業買収等の影響を排除し、判定に使用する実績数値の調整を行うことができるものとする。

新株予約権者は、新株予約権の権利行使時において、当社または当社関係会社の取締役、監査役または従業員であることを要する。ただし、任期満了による退任、定年退職、その他正当な理由があると取締役会が認めた場合は、この限りではない。

新株予約権者の相続人による本新株予約権の行使は認めない。

本新株予約権の行使によって、当社の発行済株式総数が当該時点における発行可能株式総数を超過することとなる場合は、当該本新株予約権の行使を行うことはできない。

各本新株予約権1個未満の行使を行うことはできない。

5. 権利行使条件は以下のとおりです。

新株予約権者は、権利行使期間内において、(i) 新株予約権の割当日に当社の取締役である場合は当社の取締役の地位を、(ii) 新株予約権の割当日に当社の執行役員である場合（当社の取締役である場合を除く。この場合は、上記(i)が適用される）は当社の執行役員の地位を、それぞれ喪失した日の翌日から10日を経過する日までに限り、新株予約権を一括して行使することができる。

新株予約権者が死亡した場合は、相続人が新株予約権を行使することができる。この場合は、上記にかかわらず、権利行使期間内において、相続開始の日の翌日から1年を経過する日までに限り、新株予約権を一括して行使することができる。

(2) スtock・オプションの規模及びその変動状況

当連結会計年度において存在したストック・オプションを対象とし、ストック・オプションの数については、株式数に換算して記載しております。

ストック・オプションの数

(単位：株)

	第1回株式報酬型 ストック・オプション	第2回株式報酬型 ストック・オプション	第1回有償 ストック・オプション
付与日	2015年6月26日	2015年12月28日	2016年9月23日
権利確定前			
前連結会計年度末残	-	-	-
付与	-	-	-
失効	-	-	-
権利確定	-	-	-
当連結会計年度末残	-	-	-
権利確定後			
前連結会計年度末残	2,400	2,400	1,566,800
権利確定	-	-	-
権利行使	-	-	324,800
失効	-	-	1,200
当連結会計年度末	2,400	2,400	1,240,800

	第3回株式報酬型 ストック・オプション	第4回株式報酬型 ストック・オプション	第5回株式報酬型 ストック・オプション
付与日	2017年6月1日	2018年6月29日	2019年4月10日
権利確定前			
前連結会計年度末残	-	-	-
付与	-	-	-
失効	-	-	-
権利確定	-	-	-
当連結会計年度末残	-	-	-
権利確定後			
前連結会計年度末残	20,000	40,000	80,000
権利確定	-	-	-
権利行使	-	-	-
失効	-	-	-
当連結会計年度末	20,000	40,000	80,000

	第2回有償 ストック・オプション	第7回株式報酬型 ストック・オプション
付与日	2022年12月1日	2023年8月4日
権利確定前		
前連結会計年度末残	3,384,100	-
付与	-	-
失効	73,800	-
権利確定	-	-
当連結会計年度末残	3,310,300	-
権利確定後		
前連結会計年度末残	-	16,400
権利確定	-	-
権利行使	-	-
失効	-	-
当連結会計年度末	-	16,400

(注) スtock・オプションの数は、株式数に換算して記載しております。なお、株式数につきましては、2015年7月1日付株式分割(1株につき2株の割合)及び2019年9月1日付株式分割(1株につき4株の割合)による分割後の株式数に換算して記載しております。

単価情報

(単位：円)

	第1回株式報酬型 ストック・オプション	第2回株式報酬型 ストック・オプション	第1回有償 ストック・オプション
付与日	2015年6月26日	2015年12月28日	2016年9月23日
権利行使価格	1	1	925
権利行使時の平均株価	-	-	4,243
公正な評価単価	1,242.00	1,007.50	-

	第3回株式報酬型 ストック・オプション	第4回株式報酬型 ストック・オプション	第5回株式報酬型 ストック・オプション
付与日	2017年6月1日	2018年6月29日	2019年4月10日
権利行使価格	1	1	1
権利行使時の平均株価	-	-	-
公正な評価単価	1,011.50	1,235.75	1,618.75

	第2回有償 ストック・オプション	第7回株式報酬型 ストック・オプション
付与日	2022年12月1日	2023年8月4日
権利行使価格	2,560	1
権利行使時の平均株価	-	-
公正な評価単価	-	2,554.00

(注) 2015年7月1日付株式分割(1株につき2株の割合)及び2019年9月1日付株式分割(1株につき4株の割合)による分割後の価格に換算して記載しております。

4. スtock・オプションの公正な評価単価の見積方法

該当事項はありません。

5. スtock・オプションの権利確定数の見積方法

基本的には、将来の失効数の合理的な見積りは困難であるため、実績の失効数のみ反映させる方法を採用しております。

(追加情報)

(従業員等に対して権利確定条件付き有償新株予約権を付与する取引に関する取扱い等の適用)

「従業員等に対して権利確定条件付き有償新株予約権を付与する取引に関する取扱い」(実務対応報告第36号 2018年1月12日。以下「実務対応報告第36号」という。)の適用日より前に従業員等に対して権利確定条件付き有償新株予約権を付与した取引については、実務対応報告第36号第10項(3)に基づいて、従来採用していた会計処理を継続しております。

1. 権利確定条件付き有償新株予約権の概要

前述の「3. スtock・オプションの内容、規模及びその変動状況」に同一の内容を記載しているため、注記を省略しております。

2. 採用している会計処理の概要

(権利確定日以前の会計処理)

- (1) 権利確定条件付き有償新株予約権の付与に伴う従業員等からの払込金額を、純資産の部に新株予約権として計上する。
- (2) 新株予約権として計上した払込金額は、権利不確定による失効に対応する部分を利益として計上する。

(権利確定日後の会計処理)

- (3) 権利確定条件付き有償新株予約権が権利行使され、これに対して新株を発行した場合、新株予約権として計上した額のうち、当該権利行使に対応する部分を払込資本に振り替える。
- (4) 権利不行使による失効が生じた場合、新株予約権として計上した額のうち、当該失効に対応する部分を利益として計上する。この会計処理は、当該失効が確定した期に行う。

(税効果会計関係)

1. 繰延税金資産及び繰延税金負債の発生の主な原因別の内訳

	前連結会計年度 (2024年6月30日)	当連結会計年度 (2025年6月30日)
繰延税金資産		
未払事業税否認	2,259百万円	1,591百万円
棚卸資産	3,257	3,033
未払賞与	2,349	2,079
減価償却限度超過額	22,420	25,792
減損損失	13,578	13,946
店舗閉鎖損失	649	694
税務上の繰越欠損金(注)	4,653	4,422
投資有価証券評価損否認	103	157
長期未払金	1,581	1,476
貸倒引当金繰入超過額	1,248	1,931
資産除去債務	5,227	5,834
ポイント引当金	275	315
利息返還損失引当金	547	500
連結子会社の時価評価差額	18,824	18,563
その他	9,426	10,050
繰延税金資産小計	86,396	90,381
税務上の繰越欠損金に係る評価性引当額(注)	4,410	3,956
将来減算一時差異等の合計に係る評価性引当額	34,470	35,793
評価性引当額小計	38,880	39,749
繰延税金資産合計	47,516	50,632
繰延税金負債		
連結子会社の時価評価差額	14,432	14,341
退職給付に係る資産	5,571	5,697
固定資産圧縮積立金	1,803	1,852
その他有価証券評価差額金	1,220	1,959
その他	203	245
繰延税金負債合計	23,229	24,093
繰延税金資産の純額	24,287	26,539

(注) 税務上の繰越欠損金及びその繰延税金資産の繰越期限別の金額
前連結会計年度(2024年6月30日)

	1年以内 (百万円)	1年超 2年以内 (百万円)	2年超 3年以内 (百万円)	3年超 4年以内 (百万円)	4年超 5年以内 (百万円)	5年超 (百万円)	合計 (百万円)
税務上の繰越欠 損金(1)	35	223	447	178	98	3,671	4,653
評価性引当額	35	223	447	178	98	3,428	4,410
繰延税金資産	-	-	-	-	-	243	(2)243

- (1) 税務上の繰越欠損金は、法定実効税率を乗じた額であります。
- (2) 税務上の繰越欠損金4,653百万円(法定実効税率を乗じた額)について、繰延税金資産243百万円を計上しております。当該税務上の繰越欠損金については、将来の課税所得の見込みにより、回収可能と判断した部分については評価性引当額を認識しておりません。

当連結会計年度(2025年6月30日)

	1年以内 (百万円)	1年超 2年以内 (百万円)	2年超 3年以内 (百万円)	3年超 4年以内 (百万円)	4年超 5年以内 (百万円)	5年超 (百万円)	合計 (百万円)
税務上の繰越欠 損金(1)	132	289	169	182	469	3,180	4,422
評価性引当額	132	289	169	182	469	2,714	3,956
繰延税金資産	-	-	-	-	-	466	(2)466

- (1) 税務上の繰越欠損金は、法定実効税率を乗じた額であります。
- (2) 税務上の繰越欠損金4,422百万円(法定実効税率を乗じた額)について、繰延税金資産466百万円を計上しております。当該税務上の繰越欠損金については、将来の課税所得の見込みにより、回収可能と判断した部分については評価性引当額を認識しておりません。

2. 法定実効税率と税効果会計適用後の法人税等の負担率との間に重要な差異があるときの、当該差異の原因となった主要な項目別の内訳

	前連結会計年度 (2024年6月30日)	当連結会計年度 (2025年6月30日)
法定実効税率	30.6%	30.6%
(調整)		
住民税均等割等	0.9	0.9
評価性引当額	0.4	1.0
のれん償却等連結上の修正	1.0	0.9
税額控除	2.8	1.4
連結子会社との税率差異	4.4	1.1
その他	0.4	0.2
税効果会計適用後の法人税等の負担率	33.2	33.3

3. 法人税等の税率の変更による繰延税金資産及び繰延税金負債の金額の修正

「所得税法等の一部を改正する法律」(令和7年法律第13号)が2025年3月31日に国会で成立したことに伴い、2026年4月1日以後開始する連結会計年度より、「防衛特別法人税」の課税が行われることになりました。これに伴い、2026年7月1日に開始する連結会計年度以降に解消が見込まれる一時差異に係る繰延税金資産及び繰延税金負債については、法定実効税率を30.6%から31.5%に変更し計算しております。

この変更により、当連結会計年度の繰延税金資産の金額(繰延税金負債の金額を控除した金額)は504百万円、退職給付に係る調整累計額が18百万円、それぞれ増加し、法人税等調整額が533百万円、その他有価証券評価差額金が47百万円、それぞれ減少しております。

(企業結合等関係)

取得による企業結合

1. 企業結合の概要

(1) 被取得企業の名称及びその事業の内容

被取得企業の名称 Mikuni Restaurant Group, Inc.

事業の内容 寿司レストランの運営

(2) 企業結合を行った主な理由

当社グループの北米事業における飲食事業の規模拡大及び効率化を図ることができ、また、ジャパンプランド商品のさらなる認知向上と消費拡大に寄与できると判断したためであります。

(3) 企業結合日

2025年4月1日

(4) 企業結合の法的形式

現金を対価とする株式取得

(5) 結合後企業の名称

変更はありません。

(6) 取得した議決権比率

企業結合直前に所有していた議決権比率 - %

企業結合日に取得した議決権比率 100%

取得後の議決権比率 100%

(7) 取得企業を決定するに至った主な根拠

現金を対価として株式を取得したためであります。

2. 連結財務諸表に含まれている被取得企業の業績の期間

Mikuni Restaurant Group, Inc.の決算日は12月31日であり、連結財務諸表の作成にあたっては、2025年4月1日
で実施した仮決算に基づく財務諸表を使用しており、当連結会計年度においては、貸借対照表のみを連結しており
ます。

3. 被取得企業の取得原価及び対価の種類ごとの内訳

取得の対価	現金	10,592百万円
取得原価		10,592百万円

4. 主要な取得関連費用の内容及び金額

アドバイザリー費用等 682百万円

5. 発生したのれんの金額、発生原因、償却方法及び償却期間

(1) 発生したのれん

10,050百万円

なお、のれんは、当連結会計年度末において、取得原価が未確定であり、また取得原価の配分が終了
していないため、暫定的に算定した金額であります。

(2) 発生原因

取得原価が取得した資産及び引き受けた負債に配分された純額を上回ったため、その差額をのれんとして計
上しております。

(3) 償却方法及び償却期間

13年間にわたる均等償却

6. 企業結合日に受け入れた資産及び引き受けた負債の額並びにその主な内訳

流動資産	666百万円
固定資産	3,452
資産合計	4,117
流動負債	1,842
固定負債	1,733
負債合計	3,576

7. 企業結合が連結会計年度の開始の日に完了したと仮定した場合の当連結会計年度の連結損益計算書に及ぼす影響の概算額及びその算定方法

重要性が乏しいため、記載を省略しています。なお、影響額の算定については、監査証明を受けておりません。

8. 企業結合契約に定められた条件付取得対価の内容及び今後の会計処理方針

(1) 条件付取得対価の内容

取得の対価には、条件付対価を含めておりません。条件が成立した場合、最大6百万米ドルの条件付取得対価（アーンアウト対価）が発生する契約であり、現時点では確定しておりません。

(2) 今後の会計処理方針

取得対価の変動が生じた場合には、取得時に発生したものとみなして取得原価を修正し、のれんの金額及びのれんの償却額を修正することとしております。

（資産除去債務関係）

資産除去債務のうち連結貸借対照表に計上しているもの

イ 当該資産除去債務の概要

主に店舗用不動産の賃貸借契約に伴う原状回復義務等であります。

ロ 当該資産除去債務の金額の算定方法

使用見込期間を取得から1年～42年と見積り、割引率は0.00%～3.22%を使用して資産除去債務の金額を計算しております。

ハ 当該資産除去債務の総額の増減

	前連結会計年度 (自 2023年7月1日 至 2024年6月30日)	当連結会計年度 (自 2024年7月1日 至 2025年6月30日)
期首残高	30,866百万円	31,423百万円
有形固定資産の取得に伴う増加額	559	709
時の経過による調整額	306	320
資産除去債務の履行による減少額	72	23
資産除去債務の消滅による減少額	389	28
その他増減額（は減少）	153	12
期末残高	31,423	32,389

（賃貸等不動産関係）

当社及び一部の連結子会社では、東京都その他の地域において、賃貸用の商業施設（土地を含む）を有しております。前連結会計年度における当該賃貸等不動産に関する賃貸損益は6,940百万円（賃貸収益は売上高に、主な賃貸費用は売上原価および販売費及び一般管理費に計上）であります。当連結会計年度における当該賃貸等不動産に関する賃貸損益は8,302百万円（賃貸収益は売上高に、主な賃貸費用は売上原価および販売費及び一般管理費に計上）、売却による損益は200百万円（特別利益に計上）であります。

また、当該賃貸等不動産の連結貸借対照表計上額、期中増減額及び時価は、次のとおりであります。

（単位：百万円）

	前連結会計年度 (自 2023年7月1日 至 2024年6月30日)	当連結会計年度 (自 2024年7月1日 至 2025年6月30日)
連結貸借対照表計上額		
期首残高	171,926	166,182
期中増減額	5,744	2,943
期末残高	166,182	163,239
期末時価	189,504	193,625

- （注）1．連結貸借対照表計上額は、取得原価から減価償却累計額及び減損損失累計額を控除した金額であります。
- 2．期中増減額のうち、前連結会計年度の主な増加額は不動産取得(26,792百万円)であり、主な減少額は賃貸割合変更等(32,329百万円)、減損損失(207百万円)であります。当連結会計年度の主な増加額は不動産取得(28百万円)であり、主な減少額は賃貸割合変更等(2,034百万円)、不動産売却(925百万円)であります。
- 3．期末の時価は、主として「不動産鑑定評価基準」に基づいて自社で算定した金額（指標等を用いて調整を行ったものを含む）であります。

(収益認識関係)

1. 顧客との契約から生じる収益を分解した情報

前連結会計年度(自 2023年 7月 1日 至 2024年 6月30日)

(単位: 百万円)

	報告セグメント			
	国内事業	北米事業	アジア事業	合計
(ディスカウントストア)				
家電製品	90,178	-	-	90,178
日用雑貨品	345,379	-	-	345,379
食品	569,108	-	-	569,108
時計・ファッション用品	168,431	-	-	168,431
スポーツ・レジャー用品	81,124	-	-	81,124
その他	20,902	-	-	20,902
(総合スーパー)				
衣料品	44,457	-	-	44,457
住居関連品	65,113	-	-	65,113
食品	301,387	-	-	301,387
その他	197	-	-	197
(海外)				
北米	-	244,671	-	244,671
アジア	-	-	84,973	84,973
顧客との契約から生じる収益	1,686,276	244,671	84,973	2,015,920
その他の収益(注)1	76,786	2,204	167	79,157
外部顧客への売上高	1,763,062	246,875	85,140	2,095,077

(注) その他の収益は、企業会計基準第13号「リース取引に関する会計基準」及び企業会計基準第10号「金融商品に関する会計基準」に基づく収益が含まれております。

当連結会計年度(自 2024年 7 月 1 日 至 2025年 6 月30日)

(単位：百万円)

	報告セグメント			
	国内事業	北米事業	アジア事業	合計
(ディスカウントストア)				
家電製品	92,391	-	-	92,391
日用雑貨品	393,490	-	-	393,490
食品	613,713	-	-	613,713
時計・ファッション用品	182,209	-	-	182,209
スポーツ・レジャー用品	92,288	-	-	92,288
その他	21,998	-	-	21,998
(総合スーパー)				
衣料品	43,789	-	-	43,789
住居関連品	67,551	-	-	67,551
食品	313,828	-	-	313,828
その他	986	-	-	986
(海外)				
北米	-	257,088	-	257,088
アジア	-	-	91,037	91,037
顧客との契約から生じる収益	1,822,243	257,088	91,037	2,170,368
その他の収益(注)1	73,869	2,348	172	76,390
外部顧客への売上高	1,896,113	259,437	91,209	2,246,758

(注) その他の収益は、企業会計基準第13号「リース取引に関する会計基準」及び企業会計基準第10号「金融商品に関する会計基準」に基づく収益が含まれております。

2. 顧客との契約から生じる収益を理解するための基礎となる情報
- 収益を理解するための基礎となる情報は、注記事項「(連結財務諸表作成のための基本となる重要な事項)4. 会計方針に関する事項 重要な収益及び費用の計上基準」に記載のとおりであります。

3. 当連結会計年度及び翌連結会計年度以降の収益の金額を理解するための情報

顧客との契約から生じた債権及び契約負債の残高等

顧客との契約から生じた債権及び契約負債の内容は以下の通りであります。

前連結会計年度(自 2023年 7月 1日 至 2024年 6月30日)

(単位：百万円)

	前連結会計年度	
	期首残高	期末残高
顧客との契約から生じた債権		
売掛金	13,513	16,894
契約負債	20,838	18,966

契約負債は商品等の販売時に顧客に付与したポイント及び当社グループの電子マネーに事前入金された前受金等であり、期末時点において履行義務を充足していない残高であります。

ポイントについては付与された時点で契約負債が認識され、利用または失効に伴い履行義務が充足され取り崩されます。

電子マネーについては入金された時点で契約負債が認識され、商品を引き渡した時点で履行義務が充足され取り崩されます。

前連結会計年度に認識された収益の額のうち期首現在の契約負債残高に含まれていた額は、20,838百万円であります。また、前連結会計年度において、契約負債が1,872百万円減少した主な理由は、電子マネーへの事前入金額が1,701百万円減少したためであります。

当連結会計年度(自 2024年 7月 1日 至 2025年 6月30日)

(単位：百万円)

	当連結会計年度	
	期首残高	期末残高
顧客との契約から生じた債権		
売掛金	16,894	18,703
契約負債	18,966	20,055

契約負債は商品等の販売時に顧客に付与したポイント及び当社グループの電子マネーに事前入金された前受金等であり、期末時点において履行義務を充足していない残高であります。

ポイントについては付与された時点で契約負債が認識され、利用または失効に伴い履行義務が充足され取り崩されます。

電子マネーについては入金された時点で契約負債が認識され、商品を引き渡した時点で履行義務が充足され取り崩されます。

当連結会計年度に認識された収益の額のうち期首現在の契約負債残高に含まれていた額は、18,966百万円であります。また、当連結会計年度において、契約負債が1,089百万円増加した主な理由は、電子マネーへの事前入金額が499百万円、自社発行の商品券が498百万円増加したためであります。

残存履行義務に配分した取引価格

当社グループにおいては、当初に予想される契約期間が1年を超える重要な取引がないため、実務上の便法を適用し、記載を省略しております。

また、顧客との契約から生じる対価の中に、取引価格に含まれていない重要な金額はありません。

(セグメント情報等)

【セグメント情報】

1. 報告セグメントの概要

当社の報告セグメントは、当社の構成単位のうち分離された財務情報が入手可能であり、取締役会が、経営資源の配分の決定及び業績を評価するために、定期的に検討を行う対象となっているものであります。

当社は、商品販売を主たる事業としており、「国内事業」、「北米事業」、「アジア事業」の3つを報告セグメントとしております。

「国内事業」は、ディスカウント業態のビッグコンビニエンス&ディスカウントストア「ドン・キホーテ」、ファミリー向け総合ディスカウントストア「MEGAドン・キホーテ」「MEGAドン・キホーテUNY」及び総合スーパー業態の「アピタ」「ピアゴ」等を中心とした店舗を展開しております。

「北米事業」は、米国ハワイ州及びカリフォルニア州等にてディスカウントストア及びスーパーマーケットを展開しております。

「アジア事業」は、アジア地域にてジャパnbrランド・スペシャリティストアをコンセプトとした店舗の「DON DON DONKI」を展開しております。

2. 報告セグメントごとの売上高、利益又は損失、資産、負債その他の項目の金額の算定方法

報告されている事業セグメントの会計処理の方法は、「連結財務諸表作成のための基本となる重要な事項」における記載と同様であります。

報告セグメントの利益は営業利益の数値であり、セグメント間の内部売上高又は振替高は、主に市場価格に基づいております。

3. 報告セグメントごとの売上高、利益又は損失、資産、負債その他の項目の金額に関する情報

前連結会計年度（自 2023年7月1日 至 2024年6月30日）

（単位：百万円）

	報告セグメント				調整額 (注) 1	連結財務諸 表計上額 (注) 2
	国内事業	北米事業	アジア 事業	計		
売上高						
外部顧客への売上高	1,763,062	246,875	85,140	2,095,077	-	2,095,077
セグメント間の内部売上 高又は振替高	12,662	-	129	12,791	12,791	-
計	1,775,724	246,875	85,269	2,107,868	12,791	2,095,077
セグメント利益	136,606	3,442	146	140,193	-	140,193
セグメント資産	1,162,700	200,996	28,890	1,392,586	105,824	1,498,410
その他の項目(注) 3						
減価償却費	31,707	10,777	3,747	46,231	-	46,231
有形固定資産及び無形固 定資産の増加額	77,884	13,538	4,383	95,804	-	95,804

(注) 1. セグメント資産の調整額105,824百万円には、全社資産である当社の余剰運用資金（現金及び預金及び投資有価証券）112,102百万円と報告セグメント間の債権の相殺消去等 6,278百万円が含まれております。

2. セグメント利益は、連結損益計算書の営業利益と一致しております。

3. 有形固定資産及び無形固定資産の増加額には、長期前払費用の増加額が含まれております。

当連結会計年度（自 2024年7月1日 至 2025年6月30日）

（単位：百万円）

	報告セグメント				調整額 (注) 1	連結財務諸 表計上額 (注) 2
	国内事業	北米事業	アジア 事業	計		
売上高						
外部顧客への売上高	1,896,113	259,437	91,209	2,246,758	-	2,246,758
セグメント間の内部売上 高又は振替高	14,140	33	245	14,418	14,418	-
計	1,910,253	259,470	91,454	2,261,176	14,418	2,246,758
セグメント利益	158,084	2,283	1,929	162,296	-	162,296
セグメント資産	1,181,856	201,603	27,944	1,411,403	99,624	1,511,026
その他の項目(注) 3						
減価償却費	34,179	10,916	2,794	47,889	-	47,889
有形固定資産及び無形固 定資産の増加額	43,199	7,995	1,517	52,711	-	52,711

(注) 1. セグメント資産の調整額99,624百万円には、全社資産である当社の余剰運用資金（現金及び預金及び投資有価証券）104,122百万円と報告セグメント間の債権の相殺消去等 4,498百万円が含まれております。

2. セグメント利益は、連結損益計算書の営業利益と一致しております。

3. 有形固定資産及び無形固定資産の増加額には、長期前払費用の増加額が含まれております。

【関連情報】

前連結会計年度（自 2023年 7月 1日 至 2024年 6月30日）

1．製品及びサービスごとの情報

連結財務諸表「注記事項（収益認識関係）1．顧客との契約から生じる収益を分解した情報」に同一の内容を記載しているため、記載を省略しております。

2．地域ごとの情報

(1) 売上高

（単位：百万円）

日本	米国	アジア	合計
1,763,062	246,875	85,140	2,095,077

（注）売上高は顧客の所在地を基礎とし、国又は地域に分類しております。

(2) 有形固定資産

（単位：百万円）

日本	米国	アジア	合計
637,114	87,715	10,634	735,463

3．主要な顧客ごとの情報

外部顧客への売上高の金額のうち、連結損益計算書の売上高の金額の10%を占める相手先がないため、記載を省略しております。

当連結会計年度（自 2024年 7月 1日 至 2025年 6月30日）

1．製品及びサービスごとの情報

連結財務諸表「注記事項（収益認識関係）1．顧客との契約から生じる収益を分解した情報」に同一の内容を記載しているため、記載を省略しております。

2．地域ごとの情報

(1) 売上高

（単位：百万円）

日本	米国	アジア	合計
1,896,113	259,437	91,209	2,246,758

（注）売上高は顧客の所在地を基礎とし、国又は地域に分類しております。

(2) 有形固定資産

（単位：百万円）

日本	米国	アジア	合計
633,540	76,744	7,701	717,985

3．主要な顧客ごとの情報

外部顧客への売上高の金額のうち、連結損益計算書の売上高の金額の10%を占める相手先がないため、記載を省略しております。

【報告セグメントごとの固定資産の減損損失に関する情報】

前連結会計年度（自 2023年7月1日 至 2024年6月30日）

（単位：百万円）

	報告セグメント				調整額	連結 損益計算書 計上額
	国内事業	北米事業	アジア 事業	計		
減損損失	1,886	8,448	3,831	14,165	-	14,165

当連結会計年度（自 2024年7月1日 至 2025年6月30日）

（単位：百万円）

	報告セグメント				調整額	連結 損益計算書 計上額
	国内事業	北米事業	アジア 事業	計		
減損損失	2,482	14,955	1,029	18,467	-	18,467

【報告セグメントごとののれんの償却額及び未償却残高に関する情報】

前連結会計年度（自 2023年7月1日 至 2024年6月30日）

（単位：百万円）

	報告セグメント				調整額	連結 財務諸表 計上額
	国内事業	北米事業	アジア 事業	計		
当期償却額	228	4,736	-	4,964	-	4,964
当期末残高	1,901	60,673	-	62,574	-	62,574

なお、2010年4月1日前行われた企業結合等により発生した負ののれんの償却額及び未償却残高はありません。

当連結会計年度（自 2024年7月1日 至 2025年6月30日）

（単位：百万円）

	報告セグメント				調整額	連結 財務諸表 計上額
	国内事業	北米事業	アジア 事業	計		
当期償却額	228	4,763	-	4,991	-	4,991
当期末残高	1,673	61,179	-	62,853	-	62,853

なお、2010年4月1日前行われた企業結合等により発生した負ののれんの償却額及び未償却残高はありません。

【報告セグメントごとの負ののれん発生益に関する情報】

前連結会計年度（自 2023年7月1日 至 2024年6月30日）

該当事項はありません。

当連結会計年度（自 2024年7月1日 至 2025年6月30日）

該当事項はありません。

【関連当事者情報】

関連当事者との取引

連結財務諸表提出会社と関連当事者との取引

(ア) 連結財務諸表提出会社の親会社及び主要株主（会社等の場合に限る。）等

前連結会計年度（自 2023年 7 月 1 日 至 2024年 6 月30日）

記載すべき重要なものはありません。

当連結会計年度（自 2024年 7 月 1 日 至 2025年 6 月30日）

記載すべき重要なものはありません。

(イ) 連結財務諸表提出会社の非連結子会社及び関連会社等

前連結会計年度（自 2023年 7 月 1 日 至2024年 6 月30日）

記載すべき重要なものはありません。

当連結会計年度（自 2024年 7 月 1 日 至 2025年 6 月30日）

記載すべき重要なものはありません。

(ウ) 連結財務諸表提出会社の役員及び主要株主（個人の場合に限る。）等

前連結会計年度（自 2023年 7 月 1 日 至 2024年 6 月30日）

種類	会社等の名称又は氏名	所在地	資本金又は出資金 （百万円）	事業の内容 又は職業	議決権等の所有（被所有） 割合（％）	関連当事者 との関係	取引の内容	取引金額 （百万円）	科目	期末残高 （百万円）
役員が代表理事を務める財団法人	公益財団法人安田奨学財団	東京都目黒区	-	(注1)	(被所有) 直接 2.41 間接 -	役員の兼任 2名	出向者負担金の受取 (注2)	16	-	-
役員及びその近親者が議決権の過半数を所有している会社	Palau Coral Club Co., Ltd.	パラオ共和国	90百万 米ドル	ホテル業	-	役員の兼任 1名	業務受託料収入 (注3)	11	-	-

(注) 取引条件及び取引条件の決定方針等

- 1．当該財団の活動目的は、日本及び海外で学ぶ生徒・学生、またはスポーツ技能の鍛錬に励む生徒・学生に対して奨学支援を行い、外国の文化に触れることによる学習への動機付けの重要性に着目し、初等中等教育と文化交流事業への助成等を行い、もって人材の育成及び国際親善に寄与することを目的としております。
- 2．出向者の派遣による出向料は、出向元の給与を基準に双方協議のうえ、決定しております。
- 3．業務受託料収入は、両社協議の上決定しております。

当連結会計年度（自 2024年 7月 1日 至 2025年 6月30日）

種類	会社等の名称又は氏名	所在地	資本金又は出資金 (百万円)	事業の内容 又は職業	議決権等の所有 (被所有) 割合(%)	関連当事者 との関係	取引の内容	取引金額 (百万円)	科目	期末残高 (百万円)
役員が代表理事を務める財団法人	公益財団法人安田奨学財団	東京都渋谷区	-	(注1)	(被所有) 直接 2.41 間接 -	役員の兼任 3名	出向者負担金の受取 (注2)	14	-	-
役員及びその近親者が議決権の過半数を所有している会社	Palau Coral Club Co., Ltd.	パラオ共和国	90百万米ドル	ホテル業	-	役員の兼任 1名	業務受託料収入 (注3)	18	-	-
役員及びその近親者が議決権の過半数を所有している会社	PAN PACIFIC PARTNERSHIP PTE. LTD. (注4)	シンガポール	2,293百万シンガポールドル	資産管理	(被所有) 直接 - 間接 22.44	役員の兼任 2名	出資の引受 (注5)	6,120	-	-

(注) 取引条件及び取引条件の決定方針等

- 当該財団の活動目的は、日本及び海外で学ぶ生徒・学生、またはスポーツ技能の鍛錬に励む生徒・学生に対して奨学支援を行い、外国の文化に触れることによる学習への動機付けの重要性に着目し、初等中等教育と文化交流事業への助成等を行い、もって人材の育成及び国際親善に寄与することを目的としております。
- 出向者の派遣による出向料は、出向元の給与を基準に双方協議のうえ、決定しております。
- 業務受託料収入は、両社協議の上決定しております。
- 当社取締役安田隆夫の近親者の設立法人になります。
- Vanshow Holdings Co., Ltd.の増資の際、当社の連結子会社PAN PACIFIC STRATEGY INSTITUTE PTE. LTD.と共同で出資を行っております。

(1株当たり情報)

前連結会計年度 (自 2023年 7月 1日 至 2024年 6月30日)		当連結会計年度 (自 2024年 7月 1日 至 2025年 6月30日)	
1株当たり純資産額	898円72銭	1株当たり純資産額	1,014円19銭
1株当たり当期純利益	148円64銭	1株当たり当期純利益	151円59銭
潜在株式調整後1株当たり当期純利益	148円09銭	潜在株式調整後1株当たり当期純利益	150円95銭

(注) 1株当たり当期純利益及び潜在株式調整後1株当たり当期純利益の算定上の基礎は、以下のとおりであります。

	前連結会計年度 (自 2023年7月1日 至 2024年6月30日)	当連結会計年度 (自 2024年7月1日 至 2025年6月30日)
1株当たり当期純利益		
親会社株主に帰属する当期純利益 (百万円)	88,701	90,512
普通株主に帰属しない金額(百万円)	-	-
普通株式に係る親会社株主に帰属する当 期純利益(百万円)	88,701	90,512
普通株式の期中平均株式数(株)	596,760,042	597,073,234
潜在株式調整後1株当たり当期純利益		
親会社株主に帰属する当期純利益調整額 (百万円)	-	-
普通株式増加数(株)	2,219,538	2,546,715
(うち新株予約権)	(2,219,538)	(2,546,715)
希薄化効果を有しないため、潜在株式調整 後1株当たり当期純利益の算定に含めな かった潜在株式の概要	-	-

(重要な後発事象)

(株式分割及び株式分割に伴う定款の一部変更)

当社は、2025年8月18日開催の取締役会において、株式分割及び株式分割に伴う定款の一部変更ならびに株主優待制度の変更を行うことを決議いたしました。

(1) 株式分割の目的

投資単位当たりの金額を引き下げることにより、当社株式の流動性の向上と投資家層の拡大を図ることを目的としております。

(2) 株式分割の概要

分割の方法

2025年9月30日を基準日として、同日最終の株主名簿に記載又は記録された株主の所有する普通株式を、1株につき5株の割合をもって分割いたします。

分割により増加する株式数

株式分割前の発行済株式総数	635,370,940株
株式分割により増加する株式数	2,541,483,760株
株式分割後の発行済株式総数	3,176,854,700株
株式分割後の発行可能株式総数	9,360,000,000株

(注) 上記の発行済株式総数は、2025年7月31日現在の情報に基づいて記載しておりますが、株式分割の基準日までの間に、新株予約権の行使等により株式数が増加する可能性があります。

分割の日程

基準日公告日	2025年9月12日
基準日	2025年9月30日
効力発生日	2025年10月1日

1株当たり情報に及ぼす影響

当該株式分割が前連結会計年度の期首に行われたと仮定した場合の1株当たり情報は、以下のとおりであります。

	前連結会計年度 (2024年6月30日)	当連結会計年度 (2025年6月30日)
1株当たり純資産額	179.74円	202.84円

	前連結会計年度 (自 2023年7月1日 至 2024年6月30日)	当連結会計年度 (自 2024年7月1日 至 2025年6月30日)
1株当たり当期純利益	29.73円	30.32円
潜在株式調整後 1株当たり当期純利益	29.62円	30.19円

(3) 株式分割に伴う定款の一部変更

定款変更の理由

今回の株式分割に伴い、会社法第184条第2項の規定に基づき、2025年8月18日の取締役会決議により、2025年10月1日付をもって、当社定款6条の発行可能株式総数を変更いたします。

定款変更の内容

変更の内容は以下のとおりであります。

(下線は変更箇所を示しております。)

現行定款	変更後定款
(発行可能株式総数) 第6条 当社の発行可能株式総数は、 1,872,000,000株とする。	(発行可能株式総数) 第6条 当社の発行可能株式総数は、 9,360,000,000株とする。

定款変更の日程

効力発生日 2025年10月1日

(4) 株主優待制度の変更

当社は、毎年6月30日または毎年12月31日時点の株主名簿にそれぞれ記載または記録された、100株以上保有する株主さまに対し当社グループの電子マネー「majica」のポイントを贈呈しておりますが、当該株式分割に伴い以下のとおり株主優待制度の変更をいたします。

変更の内容

(変更前)

保有株式数	優待内容
100株以上	2,000円分のmajicaポイントの贈呈

(変更後)

保有株式数	優待内容
100株以上300株未満	300円分のmajicaポイントの贈呈
300株以上500株未満	1,000円分のmajicaポイントの贈呈
500株以上	2,000円分のmajicaポイントの贈呈

変更の時期

2025年12月31日を基準日として株主名簿に記載または記録された株主さまに対する株主優待より、株式分割後の株式数を対象に、変更後の基準を適用いたします。

(5) その他

資本金の額の変更

今回の株式分割に際して、資本金の額の変更はありません。

新株予約権の行使価額の調整

今回の株式分割に伴い、当社発行の新株予約権の1株当たり行使価額を2025年10月1日以降、以下のとおり調整いたします。

	取締役会決議日	調整前行使価額	調整後行使価額
第1回有償新株予約権	2016年6月30日	925円	185円
第2回有償新株予約権	2022年10月3日	2,560円	512円

(注) 1 . 第1回有償新株予約権の調整前行使価額は、2019年9月1日付で普通株式1株につき4株の株式分割を考慮した価額を記載しております。

2 . 当社は、上記以外に株式報酬型新株予約権を複数発行しておりますが、当該各新株予約権の権利行使価額はいずれも1株当たり1円であり、また、当該各新株予約権の発行決議において、いずれも権利行使価額の調整に関して定めなかったことにより、今回の株式分割による権利行使価額の調整は発生いたしません。

(持分法適用関連会社による自己株式の取得)

当社の持分法適用関連会社でありましたカネ美食品株式会社は、発行済株式の一部を自己株式として2025年8月20日付で取得しております。

これに伴い、当社は同社の議決権の40.3%を保有することとなったため、実質支配力基準によりカネ美食品株式会社を連結子会社としております。

(1) 企業結合の概要

被取得企業の名称及びその事業の内容

被取得企業の名称：カネ美食品株式会社

事業の内容：弁当・寿司・おにぎり・惣菜等の製造、販売

企業結合を行った主な理由

カネ美食品株式会社が行う総菜事業は今後高い成長を見込める事業であり、お互いの強みを活かすことにより、両社の企業価値の向上が見込めると判断したためであります。

企業結合日

2025年8月20日（みなし取得日 2025年9月30日）

企業結合の法的形式

被取得企業による自己株式の取得

結合後企業の名称

変更ありません。

変動した議決権比率

企業結合直前に保有していた議決権比率：39.4%

企業結合日に変動した議決権比率：0.9%

企業結合日に保有する議決権比率：40.3%

取得企業を決定するに至った主な根拠

カネ美食品株式会社が行った自己株式取得により、当社の議決権割合が増加したため。

(2) 取得企業の算定等に関する事項

被取得企業の取得原価

企業結合の直前に保有していた株式の企業結合日における時価 12,846百万円

被取得企業の取得原価と取得に至った取引ごとの取得原価の合計額との差額

現時点では確定しておりません。

(3) 発生したのれんの金額、発生原因、償却方法及び償却期間

現時点では確定しておりません。

(4) 企業結合日に受け入れた資産及び引き受けた負債の額並びにその主な内訳

現時点では確定しておりません。

【連結附属明細表】

【社債明細表】

会社名	銘柄	発行年月日	当期首残高 (百万円)	当期末残高 (百万円)	利率 (%)	担保	償還期限
		年 月 日					年 月 日
当社	第11回無担保社債	2016.3.10	10,000 (-)	10,000 (10,000)	0.73	なし	2026.3.10
当社	第14回無担保社債	2018.3.8	10,000 (-)	10,000 (-)	0.48	なし	2028.3.8
当社	第16回無担保社債	2019.3.7	10,000 (-)	10,000 (10,000)	0.35	なし	2026.3.6
当社	第17回無担保社債	2019.3.7	10,000 (-)	10,000 (-)	0.45	なし	2029.3.7
当社	第18回無担保社債	2021.10.21	40,000 (-)	40,000 (-)	0.13	なし	2026.10.21
当社	第19回無担保社債	2021.10.21	10,000 (-)	10,000 (-)	0.25	なし	2028.10.20
当社	第20回無担保社債	2021.10.21	30,000 (-)	30,000 (-)	0.40	なし	2031.10.21
当社	第21回無担保社債	2023.11.9	24,000 (-)	24,000 (-)	0.44	なし	2026.11.9
当社	第22回無担保社債	2023.11.9	38,000 (-)	38,000 (-)	0.73	なし	2028.11.9
当社	第23回無担保社債	2023.11.9	5,000 (-)	5,000 (-)	0.99	なし	2030.11.8
当社	第24回無担保社債	2023.11.9	3,000 (-)	3,000 (-)	1.32	なし	2033.11.9
日本アセットマー ケティング株式会 社	第 6 回無担保社債	2016.9.21	625 (250)	375 (250)	0.18	なし	2026.9.18
日本アセットマー ケティング株式会 社	第 7 回無担保社債	2016.9.26	1,000 (400)	600 (400)	0.22	なし	2026.9.25
その他の社債	-	-	100 (-)	100 (-)	-	-	-
合計	-	-	191,725 (650)	191,075 (20,650)	-	-	-

(注) 1. () 内書は、1年以内の償還予定額であります。

2. 連結決算日後5年間の償還予定額は以下のとおりであります。

1年以内(百万円)	1年超2年以内 (百万円)	2年超3年以内 (百万円)	3年超4年以内 (百万円)	4年超5年以内 (百万円)
20,650	64,425	10,000	58,000	-

【借入金等明細表】

区分	当期首残高 (百万円)	当期末残高 (百万円)	平均利率 (%)	返済期限
1年以内に返済予定の長期借入金	48,615	56,375	0.39	-
1年以内に返済予定のリース債務	2,809	2,839	-	-
長期借入金(1年以内に返済予定のものを除く。)	224,657	156,929	0.64	2026.9 ~2033.2
リース債務(1年以内に返済予定のものを除く。)	32,897	35,370	-	2026.8 ~2045.11
その他有利子負債	-	-	-	-
合計	308,978	251,512	-	-

(注) 1. 平均利率については、期末残高に対する加重平均利率を記載しております。

2. リース債務の平均利率については、リース料総額に含まれる利息相当額を控除する前の金額でリース債務を連結貸借対照表に計上しているため、記載しておりません。

3. 長期借入金及びリース債務(1年以内に返済予定のものを除く。)の連結決算日後5年間の返済予定額は以下のとおりであります。

	1年超2年以内 (百万円)	2年超3年以内 (百万円)	3年超4年以内 (百万円)	4年超5年以内 (百万円)
長期借入金	37,565	20,308	5,194	41,348
リース債務	3,261	2,882	2,440	2,536

【資産除去債務明細表】

本明細表に記載すべき事項が連結財務諸表規則第15条の23に規定する注記事項として記載されているため、資産除去債務明細表の記載を省略しております。

(2) 【その他】

当連結会計年度における半期情報等

	中間連結会計期間	当連結会計年度
売上高(百万円)	1,128,614	2,246,758
税金等調整前中間(当期)純利益(百万円)	85,398	136,910
親会社株主に帰属する中間(当期)純利益(百万円)	53,977	90,512
1株当たり中間(当期)純利益(円)	90.41	151.59

2【財務諸表等】

(1)【財務諸表】

【貸借対照表】

(単位：百万円)

	前事業年度 (2024年 6 月30日)	当事業年度 (2025年 6 月30日)
資産の部		
流動資産		
現金及び預金	96,716	77,753
関係会社短期貸付金	7,171	-
関係会社預け金	111,376	90,920
未収還付法人税等	2,345	252
その他	1 6,651	1 11,060
貸倒引当金	6	4
流動資産合計	224,254	179,982
固定資産		
有形固定資産		
建物	28,163	26,825
土地	63,723	63,723
その他	1,499	1,306
有形固定資産合計	93,384	91,853
無形固定資産	17,319	25,332
投資その他の資産		
投資有価証券	4,834	5,947
関係会社株式	242,000	358,676
関係会社長期貸付金	115,043	25,499
敷金及び保証金	1 3,639	1 3,500
保険積立金	1,746	1,746
繰延税金資産	2,572	2,709
その他	1 3,918	1 2,700
貸倒引当金	17	2
投資その他の資産合計	373,734	400,775
固定資産合計	484,437	517,961
資産合計	708,691	697,943

(単位：百万円)

	前事業年度 (2024年 6 月30日)	当事業年度 (2025年 6 月30日)
負債の部		
流動負債		
1 年内返済予定の長期借入金	5 48,365	5 56,125
1 年内償還予定の社債	-	20,000
未払費用	3,694	3,076
関係会社預り金	86,262	116,953
その他	1 13,187	1 14,418
流動負債合計	151,508	210,571
固定負債		
社債	190,000	170,000
長期借入金	5 219,657	152,237
資産除去債務	801	806
その他	1 1,641	1 1,120
固定負債合計	412,099	324,163
負債合計	563,608	534,734
純資産の部		
株主資本		
資本金	23,538	23,689
資本剰余金		
資本準備金	24,844	24,995
資本剰余金合計	24,844	24,995
利益剰余金		
利益準備金	23	23
その他利益剰余金		
繰越利益剰余金	174,426	190,873
利益剰余金合計	174,449	190,896
自己株式	80,956	80,957
株主資本合計	141,874	158,623
評価・換算差額等		
その他有価証券評価差額金	1,767	2,506
評価・換算差額等合計	1,767	2,506
新株予約権	1,442	2,080
純資産合計	145,084	163,209
負債純資産合計	708,691	697,943

【損益計算書】

(単位：百万円)

	前事業年度 (自 2023年7月1日 至 2024年6月30日)	当事業年度 (自 2024年7月1日 至 2025年6月30日)
営業収益	1 78,221	1 100,069
営業費用	2 49,054	2 60,502
営業利益	29,167	39,567
営業外収益		
受取利息及び受取配当金	4,281	2,339
為替差益	7,919	-
デリバティブ利益	-	481
その他	421	387
営業外収益合計	1 12,621	1 3,207
営業外費用		
支払利息及び社債利息	3,898	2,705
為替差損	-	3,633
その他	931	347
営業外費用合計	4,829	6,685
経常利益	36,960	36,088
特別利益		
固定資産売却益	2	0
子会社清算益	357	282
新株予約権戻入益	2	2
特別利益合計	361	285
特別損失		
固定資産除却損	133	20
減損損失	3 1,009	-
その他	4	7
特別損失合計	1,146	27
税引前当期純利益	36,175	36,346
法人税、住民税及び事業税	3,388	113
法人税等調整額	1,093	511
法人税等合計	2,295	399
当期純利益	33,879	36,745

【株主資本等変動計算書】

前事業年度（自 2023年7月1日 至 2024年6月30日）

（単位：百万円）

	株主資本							
	資本金	資本剰余金		利益剰余金			自己株式	株主資本合計
		資本準備金	資本剰余金合計	利益準備金	その他利益剰余金 繰越利益剰余金	利益剰余金合計		
当期首残高	23,351	24,658	24,658	23	153,076	153,099	80,956	120,152
当期変動額								
新株の発行	186	186	186					373
剰余金の配当					12,529	12,529		12,529
当期純利益					33,879	33,879		33,879
自己株式の取得							0	0
株主資本以外の項目の 当期変動額（純額）								
当期変動額合計	186	186	186	-	21,350	21,350	0	21,723
当期末残高	23,538	24,844	24,844	23	174,426	174,449	80,956	141,874

	評価・換算差額等		新株予約権	純資産合計
	その他有価証券評価差額金	評価・換算差額等合計		
当期首残高	1,271	1,271	771	122,193
当期変動額				
新株の発行				373
剰余金の配当				12,529
当期純利益				33,879
自己株式の取得				0
株主資本以外の項目の 当期変動額（純額）	496	496	671	1,167
当期変動額合計	496	496	671	22,890
当期末残高	1,767	1,767	1,442	145,084

当事業年度（自 2024年7月1日 至 2025年6月30日）

（単位：百万円）

	株主資本							
	資本金	資本剰余金		利益剰余金			自己株式	株主資本合計
		資本準備金	資本剰余金合計	利益準備金	その他利益剰余金 繰越利益剰余金	利益剰余金合計		
当期首残高	23,538	24,844	24,844	23	174,426	174,449	80,956	141,874
当期変動額								
新株の発行	151	151	151					302
剰余金の配当					20,297	20,297		20,297
当期純利益					36,745	36,745		36,745
自己株式の取得							1	1
株主資本以外の項目の 当期変動額（純額）								
当期変動額合計	151	151	151	-	16,447	16,447	1	16,749
当期末残高	23,689	24,995	24,995	23	190,873	190,896	80,957	158,623

	評価・換算差額等		新株予約権	純資産合計
	その他有価証券評価差額金	評価・換算差額等合計		
当期首残高	1,767	1,767	1,442	145,084
当期変動額				
新株の発行				302
剰余金の配当				20,297
当期純利益				36,745
自己株式の取得				1
株主資本以外の項目の 当期変動額（純額）	739	739	638	1,377
当期変動額合計	739	739	638	18,125
当期末残高	2,506	2,506	2,080	163,209

【注記事項】

(重要な会計方針)

1. 資産の評価基準及び評価方法

(1) 有価証券の評価基準及び評価方法

子会社株式、関連会社株式及びその他の関係会社有価証券.....移動平均法による原価法

その他有価証券

市場価格のない株式等以外のもの.....時価法（評価差額は全部純資産直入法により処理し、売却原価は移動平均法により算定）

市場価格のない株式等.....移動平均法による原価法

(2) デリバティブの評価基準及び評価方法

デリバティブ.....時価法

2. 固定資産の減価償却の方法

(1) 有形固定資産（リース資産を除く）

定率法（ただし、1998年4月1日以降に取得した建物（建設附属設備を除く）並びに2016年4月1日以降に取得した建物附属設備及び構築物については、定額法）を採用しております。

なお、耐用年数及び残存価額については、法人税法の規定によっております。

(2) 無形固定資産（リース資産を除く）

定額法を採用しております。

(3) リース資産

リース期間を耐用年数とし、残存価額を零とする定額法を採用しております。

3. 引当金の計上基準

貸倒引当金

売上債権、貸付金等の貸倒損失に備えるため、一般債権については貸倒実績率により、貸倒懸念債権等特定の債権については個別に回収可能性を勘案し、回収不能見込額を計上しております。

4. 収益及び費用の計上基準

当社の収益は、主に子会社からの配当金、経営指導料、業務受託料、不動産賃貸収益であります。

受取配当金においては、配当金の効力発生日をもって収益を認識しております。

経営指導料及び業務受託料においては、子会社との契約に基づく受託業務であり、業務が実施された時点で当社の履行義務が充足されることから、当該時点で収益を認識しております。

不動産賃貸収益においては、主に当社が所有する不動産を子会社へ賃貸を行っているものであり、企業会計基準第13号「リース取引に関する会計基準」等に従い収益を認識しております。

5. 繰延資産の処理方法

(1) 株式交付費.....支出時に全額費用として処理しております。

(2) 社債発行費.....支出時に全額費用として処理しております。

(重要な会計上の見積り)

(固定資産の減損)

(1) 当事業年度の財務諸表に計上した金額

(単位：百万円)

	前事業年度	当事業年度
有形固定資産	93,384	91,853
無形固定資産	17,319	25,332
減損損失	1,009	-

(2)識別した項目に係る重要な会計上の見積りの内容に関する情報

減損損失の金額の算出方法

当社は、キャッシュ・フローを生み出す最小単位のグルーピングとして、個々の賃貸不動産及び遊休資産としており、物件単位ごとに減損の兆候の判定を行い、減損の兆候があると認められる場合には、減損損失の認識の要否を判断し、その結果、減損対象となった各資産については回収可能価額まで減額し、当該減少額を減損損失としております。

減損の兆候の判定は、経営環境の著しい悪化等により収益性の低下が認められる物件や営業活動から生ずる損益が継続してマイナスとなる物件、市場価格が著しく下落した物件を減損の兆候があるものと判定しております。

減損損失の認識の要否については、減損の兆候がある物件のうち、割引前将来キャッシュ・フローの総額が帳簿価額を下回る場合は減損損失の認識が必要と判断しております。

各資産の回収可能価額は、正味売却価額と使用価値のいずれか高い価額とし、正味売却価額については、不動産鑑定士による鑑定評価額等に基づいて算出しております。

重要な会計上の見積りに用いた主要な仮定

当社は、物件単位ごとに不動産市況の状況や経営環境等を考慮し、将来キャッシュ・フローの算定を行っております。

翌事業年度の財務諸表に与える影響

上記の見積り及び仮定は、将来の経営環境や市場動向の変化により影響をうけることから不確実性が大きく、今後の状況によっては、翌事業年度に減損損失が発生する可能性があります。

(会計方針の変更)

(「法人税、住民税及び事業税等に関する会計基準」等の適用)

「法人税、住民税及び事業税等に関する会計基準」(企業会計基準第27号 2022年10月28日。以下「2022年改正会計基準」という。)等を当事業年度の期首から適用しております。

法人税等の計上区分に関する改正については、2022年改正会計基準第20 - 3項ただし書きに定める経過的な取扱いに従っております。なお、当該会計方針の変更による財務諸表への影響はありません。

(追加情報)

(従業員等に対して権利確定条件付き有償新株予約権を付与する取引に関する取扱い等の適用)

「従業員等に対して権利確定条件付き有償新株予約権を付与する取引に関する取扱い」(実務対応報告第36号 2018年1月12日。以下「実務対応報告第36号」という。)の適用日より前に従業員等に対して権利確定条件付き有償新株予約権を付与した取引については、実務対応報告第36号第10項(3)に基づいて、従来採用していた会計処理を継続しております。

1. 権利確定条件付き有償新株予約権の概要

連結財務諸表「注記事項(ストック・オプション等関係)」に同一の内容を記載しているため、注記を省略しております。

2. 採用している会計処理の概要

連結財務諸表「注記事項(ストック・オプション等関係)」に同一の内容を記載しているため、注記を省略しております。

(貸借対照表関係)

1 関係会社に対する金銭債権及び金銭債務(区分表示したものを除く)

	前事業年度 (2024年6月30日)	当事業年度 (2025年6月30日)
短期金銭債権	5,479百万円	9,448百万円
長期金銭債権	5,080	3,845
短期金銭債務	6,785	9,688
長期金銭債務	573	571

2 保証債務

次の関係会社等について、発行した社債及び建築工事費用に対し債務保証等を行っております。

債務保証及び保証予約

	前事業年度 (2024年6月30日)		当事業年度 (2025年6月30日)
KoigakuboSC特定目的会社 (特定社債)	100百万円	KoigakuboSC特定目的会社 (特定社債)	100百万円
Pan Pacific Retail Management (Guam) Co., Ltd. (建築工事費)	768	Pan Pacific Retail Management (Guam) Co., Ltd. (建築工事費)	-
株式会社アセット・プロパティマ ネジメント (優先株式に対する買取請求)	5,000	株式会社アセット・プロパティマ ネジメント (優先株式に対する買取請求)	5,000

このほか、関係会社等の不動産賃貸借契約について、賃借人としての賃料の支払等一切の債務について連帯保証を行っております。

	前事業年度 (2024年6月30日)		当事業年度 (2025年6月30日)
土地賃貸借契約上の賃借人債務の連帯保証	月額 16百万円		月額 14百万円

3 当社は、運転資金の効率的な調達を行うため、前事業年度においては取引銀行26行と、当事業年度においては取引銀行25行と当座貸越契約を締結しております。

これらの契約に基づく事業年度末の借入未実行残高は次のとおりであります。

	前事業年度 (2024年6月30日)	当事業年度 (2025年6月30日)
当座貸越極度額	35,000百万円	34,500百万円
借入実行残高	-	-
差引額	35,000	34,500

4 当社は、運転資金の効率的な調達を行うため、取引銀行3行と貸出コミットメントライン契約を締結しております。

これらの契約に基づく借入未実行残高は次のとおりであります。

	前事業年度 (2024年6月30日)	当事業年度 (2025年6月30日)
貸出コミットメントの総額	30,000百万円	30,000百万円
借入実行残高	-	-
差引額	30,000	30,000

5 当社は、前事業年度においては33金融機関（総額40,000百万円）と、当事業年度においては16金融機関（総額20,000百万円）とシンジケートローン契約を締結しており、本契約には、連結の貸借対照表の純資産の部の金額より算出される一定の指標等の金額を基準とする財務制限条項が付加されております。これらの契約に基づく事業年度末の借入実行残高は次のとおりであります。

	前事業年度 (2024年6月30日)	当事業年度 (2025年6月30日)
シンジケートローンによる借入残高	40,000百万円	20,000百万円

(損益計算書関係)

1 関係会社との取引に係るものが次のとおり含まれております。

	前事業年度 (自 2023年7月1日 至 2024年6月30日)	当事業年度 (自 2024年7月1日 至 2025年6月30日)
営業取引による取引高		
営業収益	78,211百万円	100,028百万円
営業取引以外の取引高		
営業外収益	4,276	2,147

2 営業費用の一般管理費のうち主要な費目及び金額は次のとおりであります。

	前事業年度 (自 2023年7月1日 至 2024年6月30日)	当事業年度 (自 2024年7月1日 至 2025年6月30日)
給与手当	15,895百万円	19,366百万円
賞与	4,610	6,188
地代家賃	3,936	3,898
支払手数料	9,237	14,044
租税公課	1,257	836
減価償却費	3,451	4,084
退職給付費用	344	575

3 減損損失

当社は以下の資産グループについて減損損失を計上しました。

前事業年度（自 2023年7月1日 至 2024年6月30日）

場所	用途	種類	減損損失
東北	遊休資産	有形固定資産（その他）	492百万円
関東	賃貸不動産	土地	114百万円
関東	事務所設備	建物、有形固定資産（その他）	35百万円
四国	賃貸不動産	土地	368百万円
合計			1,009百万円

当社は、キャッシュ・フローを生み出す最小単位のグルーピングとして、個々の賃貸不動産を対象としており、遊休資産については、個別の物件ごとにグルーピングを行っております。

当事業年度において、市場価格が著しく下落した賃貸不動産については、帳簿価額を回収可能価額まで減額し、当該減少額を減損損失（土地 482百万円）として特別損失に計上しました。当該資産の回収可能価額は、不動産鑑定士による鑑定評価額に基づいて算出しております。

事務所設備及び遊休資産については、今後使用見込みがなく、投資額の回収が見込めなくなったため、帳簿価額を回収可能価額まで減額し、当該減少額を減損損失（建物 28百万円、有形固定資産（その他）499百万円）として特別損失に計上しました。なお、回収可能価額は売却可能性がないことからゼロとして評価しております。

当事業年度（自 2024年7月1日 至 2025年6月30日）

該当事項はありません。

(有価証券関係)

子会社株式及び関連会社株式

前事業年度(2024年6月30日)

区分	貸借対照表計上額 (百万円)	時価 (百万円)	差額 (百万円)
関連会社株式	11,308	12,655	1,347
合計	11,308	12,655	1,347

(注)上記に含まれない市場価格のない株式等の貸借対照表計上額

区分	貸借対照表計上額 (百万円)
子会社株式	228,986
関連会社株式	1,706
合計	230,692

当事業年度(2025年6月30日)

区分	貸借対照表計上額 (百万円)	時価 (百万円)	差額 (百万円)
関連会社株式	11,308	12,674	1,366
合計	11,308	12,674	1,366

(注)上記に含まれない市場価格のない株式等の貸借対照表計上額

区分	貸借対照表計上額 (百万円)
子会社株式	345,662
関連会社株式	1,706
合計	347,368

(税効果会計関係)

１．繰延税金資産及び繰延税金負債の発生の主な原因別の内訳

	前事業年度 (2024年6月30日)	当事業年度 (2025年6月30日)
繰延税金資産		
未払事業税否認	178百万円	7百万円
未払賞与	293	569
減価償却限度超過額	657	814
投資有価証券評価損否認	37	38
資産除去債務	247	249
株式報酬費用	405	78
支払手数料	896	1,316
減損損失	148	152
税務上の繰越欠損金	-	395
その他	930	768
繰延税金資産小計	3,792	4,387
将来減算一時差異等の合計に係る評価性引当額	441	524
評価性引当額小計	441	524
繰延税金資産合計	3,351	3,863
繰延税金負債		
その他有価証券評価差額金	780	1,153
繰延税金負債合計	780	1,153
繰延税金資産の純額	2,572	2,709

２．法定実効税率と税効果会計適用後の法人税等の負担率との間に重要な差異があるときの、当該差異の原因となった主要な項目別の内訳

	前事業年度 (2024年6月30日)	当事業年度 (2025年6月30日)
法定実効税率	30.6%	30.6%
(調整)		
受取配当金等益金不算入	24.7	33.8
税額控除	0.7	-
評価性引当額	0.6	0.2
その他	0.5	1.8
税効果会計適用後の法人税等の負担率	6.3	1.1

３．法人税等の税率の変更による繰延税金資産及び繰延税金負債の金額の修正

「所得税法等の一部を改正する法律」(令和7年法律第13号)が2025年3月31日に国会で成立したことに伴い、2026年4月1日以後開始する事業年度より、「防衛特別法人税」の課税が行われることになりました。

これに伴い、2026年7月1日に開始する事業年度以降に解消が見込まれる一時差異に係る繰延税金資産及び繰延税金負債については、法定実効税率を30.6%から31.5%に変更し計算しております。

この変更により、当事業年度の繰延税金資産の金額(繰延税金負債の金額を控除した金額)は36百万円増加し、法人税等調整額が69百万円、その他有価証券評価差額金が33百万円、それぞれ減少しております。

(収益認識関係)

顧客との契約から生じる収益を理解するための基礎となる情報

顧客との契約から生じる収益を理解するための基礎となる情報は、「第5 経理の状況 2 財務諸表等 (1) 財務諸表 注記事項(重要な会計方針) 4. 収益及び費用の計上基準」に同一の内容を記載しているため、記載を省略しております。

(重要な後発事象)

(株式分割及び株式分割に伴う定款の一部変更)

連結財務諸表「注記事項(重要な後発事象)」に同一の内容を記載しているため、記載を省略しております。

(持分法適用関連会社による自己株式の取得)

連結財務諸表「注記事項(重要な後発事象)」に同一の内容を記載しているため、記載を省略しております。

【附属明細表】

【有形固定資産等明細表】

(単位：百万円)

区分	資産の種類	期首 帳簿価額	当期 増加額	当期 減少額	当期 償却額	期末 帳簿価額	減価償却 累計額	期末 取得原価
有形 固定資産	建物	28,163	171	-	1,509	26,825	10,393	37,218
	土地	63,723	-	-	-	63,723	-	63,723
	その他	1,499	162	30	326	1,306	1,012	2,317
	計	93,384	333	30	1,834	91,853	11,404	103,258
無形 固定資産	その他	17,319	10,257	-	2,245	25,332	5,320	30,652
	計	17,319	10,257	-	2,245	25,332	5,320	30,652

(注) 当期増加額の内訳

無形固定資産(その他)：ソフトウェアの開発・導入 10,231百万円

【引当金明細表】

(単位：百万円)

科目	当期首残高	当期増加額	当期減少額	当期末残高
貸倒引当金	23	-	18	5

(2) 【主な資産及び負債の内容】

連結財務諸表を作成しているため、記載を省略しております。

(3) 【その他】

該当事項はありません。

第 6 【提出会社の株式事務の概要】

事業年度	7月1日から6月30日まで
定時株主総会	9月中
基準日	6月30日
剰余金の配当の基準日	12月31日、6月30日
1単元の株式数	100株
単元未満株式の買取り・買増し	
取扱場所	(特別口座) 東京都千代田区丸の内一丁目3番3号 みずほ信託銀行株式会社 本店証券代行部
株主名簿管理人	(特別口座) 東京都千代田区丸の内一丁目3番3号 みずほ信託銀行株式会社
取次所	
買取・買増手数料	株式の売買の委託に係る手数料相当額として別途定める金額
公告掲載方法	電子公告により行う。ただし、電子公告を行うことができない事故その他やむをえない事由が生じたときは、官報に掲載する方法により行う。 公告掲載URL https://ppih.co.jp/
株主に対する特典	毎年6月末日及び12月末日時点の株主名簿にそれぞれ記載された株主様のうち、100株以上を保有する株主様に対し、当社グループの電子マネー「majica」のポイント2,000ポイント分を「majica」アプリを通じて贈呈する。

(注) 1. 当社定款の定めにより、単元未満株式を有する株主(実質株主を含む。以下同じ。)は、その有する単元未満株式について、次に掲げる権利以外の権利を行使することができません。

- (1) 会社法第189条第2項各号に掲げる権利
- (2) 取得請求権付株式の取得を請求する権利
- (3) 募集株式または募集新株予約権の割当てを受ける権利
- (4) 当社定款第9条に規定する単元未満株式の買増しを請求する権利

2. 2025年8月18日開催の取締役会において、2025年10月1日付けで普通株式1株につき5株の割合で株式分割を行うことを決議いたしました。当該株式分割に伴い、株主に対する特典を2025年12月31日の株主名簿に記載または記録された株主様への株主優待より下記基準に変更いたします。

保有株式数	優待内容
100株以上300株未満	300円分のmajicaポイントを進呈
300株以上500株未満	1,000円分のmajicaポイントを進呈
500株以上	2,000円分のmajicaポイントを進呈

第7【提出会社の参考情報】

1【提出会社の親会社等の情報】

当社は、金融商品取引法第24条の7第1項に規定する親会社等はありません。

2【その他の参考情報】

当事業年度の開始日から有価証券報告書提出日までの間に、次の書類を提出しております。

- (1) 有価証券報告書及びその添付書類並びに確認書
事業年度（第44期）（自 2023年7月1日 至 2024年6月30日）2024年9月27日関東財務局長に提出
- (2) 内部統制報告書及びその添付書類
2024年9月27日関東財務局長に提出
- (3) 臨時報告書
2024年9月30日関東財務局長に提出
- (4) 訂正発行登録書
2024年9月30日関東財務局長に提出
金融商品取引法第24条の5第4項及び企業内容等の開示に関する内閣府令第19条第2項第9号の2（株主総会における議決権行使の結果）の規定に基づく臨時報告書であります。
- (5) 半期報告書及び確認書
（第45期中）（自 2024年7月1日 至 2024年12月31日）2025年2月14日関東財務局長に提出
- (6) 訂正発行登録書
2025年6月13日関東財務局長に提出
- (7) 発行登録追補書類（社債）及びその添付書類
2025年7月18日関東財務局長に提出
- (8) 発行登録書（社債）及びその添付書類
2025年9月5日関東財務局長に提出

第二部【提出会社の保証会社等の情報】

該当事項はありません。

独立監査人の監査報告書及び内部統制監査報告書

2025年 9 月25日

株式会社パン・パシフィック・インターナショナルホールディングス

取締役会 御中

ＵＨＹ東京監査法人

東京都品川区

指定社員
業務執行社員 公認会計士 原 伸之

指定社員
業務執行社員 公認会計士 谷田 修一

指定社員
業務執行社員 公認会計士 井上 彦一

< 連結財務諸表監査 >

監査意見

当監査法人は、金融商品取引法第193条の2第1項の規定に基づく監査証明を行うため、「経理の状況」に掲げられている株式会社パン・パシフィック・インターナショナルホールディングスの2024年7月1日から2025年6月30日までの連結会計年度の連結財務諸表、すなわち、連結貸借対照表、連結損益計算書、連結包括利益計算書、連結株主資本等変動計算書、連結キャッシュ・フロー計算書、連結財務諸表作成のための基本となる重要な事項、その他の注記及び連結附属明細表について監査を行った。

当監査法人は、上記の連結財務諸表が、我が国において一般に公正妥当と認められる企業会計の基準に準拠して、株式会社パン・パシフィック・インターナショナルホールディングス及び連結子会社の2025年6月30日現在の財政状態並びに同日をもって終了する連結会計年度の経営成績及びキャッシュ・フローの状況を、全ての重要な点において適正に表示しているものと認める。

監査意見の根拠

当監査法人は、我が国において一般に公正妥当と認められる監査の基準に準拠して監査を行った。監査の基準における当監査法人の責任は、「連結財務諸表監査における監査人の責任」に記載されている。当監査法人は、我が国における職業倫理に関する規定に従って、会社及び連結子会社から独立しており、また、監査人としてのその他の倫理上の責任を果たしている。当監査法人は、意見表明の基礎となる十分かつ適切な監査証拠を入手したと判断している。

監査上の主要な検討事項

監査上の主要な検討事項とは、当連結会計年度の連結財務諸表の監査において、監査人が職業的専門家として特に重要であると判断した事項である。監査上の主要な検討事項は、連結財務諸表全体に対する監査の実施過程及び監査意見の形成において対応した事項であり、当監査法人は、当該事項に対して個別に意見を表明するものではない。

固定資産の減損損失	
監査上の主要な検討事項の内容及び決定理由	監査上の対応
<p>会社の連結貸借対照表には有形固定資産が717,985百万円、無形固定資産が103,590百万円計上されており、総資産の54.4%を占めている。また、注記事項「（重要な会計上の見積り）２．固定資産の減損」に記載されているとおり、当該固定資産より減損損失を18,467百万円計上している。</p> <p>会社は店舗、事業部又は賃貸物件単位で減損の兆候判定を行い、減損の兆候があると認められる場合には減損損失の認識の可否を判断し、減損対象となった資産については回収可能価額まで減額し、減損損失を計上している。回収可能価額は正味売却価額と使用価値のいずれか高い方の金額を用いており、正味売却価額については、不動産鑑定士による鑑定評価額等に基づいて算出している。</p> <p>将来キャッシュ・フローは、過去の実績をベースに商圏の変化や競合店舗の影響、経営環境等を考慮し、各店舗の将来売上高及び営業損益を予測し、算定している。</p> <p>固定資産の減損損失の検討にあたり、上記の重要な仮定は不確実性を伴い、経営者の判断を必要とすることから、当監査法人は当該事項を監査上の主要な検討事項と判断した。</p>	<p>当監査法人は、固定資産の減損損失を検討するにあたり、主として以下の監査手続を実施した。</p> <ul style="list-style-type: none"> ・固定資産の減損に関連する内部統制の整備及び運用状況の有効性を評価した。 ・将来キャッシュ・フローの見積期間について、主要な資産の経済的残存使用年数または賃貸借契約書の閲覧等により整合性を検討した。 ・将来キャッシュ・フローについて、適切なプロセスを経て承認された予算との整合性を検討した。 ・将来キャッシュ・フローの算定に際し考慮した商圏の変化や競合店舗の影響及び経営環境等について営業部門の責任者に質問し、仮定の合理性について検討した。 ・経営者の見積りプロセスの有効性を評価するために、過年度における予算とその後の実績を比較した。

国内リテール事業における滞留棚卸資産の評価	
監査上の主要な検討事項の内容及び決定理由	監査上の対応
<p>会社の連結貸借対照表には商品及び製品が224,902百万円計上されており、総資産の14.9%を占めている。また、注記事項「（重要な会計上の見積り）１．棚卸資産の評価損」に記載されているとおり、売上原価には棚卸資産評価損1,776百万円が含まれている。</p> <p>注記事項「（連結財務諸表作成のための基本となる重要な事項）４．会計方針に関する事項（１）重要な資産の評価基準及び評価方法（ハ）棚卸資産」に記載のとおり、棚卸資産の連結貸借対照表価額は移動平均法（収益性の低下に基づく簿価切下げの方法）により算定されている。</p> <p>棚卸資産の評価損の計上については、原則として正味売却価額が帳簿価額を下回った場合、その差額を棚卸資産の評価損として計上しているが、正常な営業循環過程から外れた滞留商品については、定期的に帳簿価額を切り下げる方法によって評価損を計上している。</p> <p>なお、滞留商品は商品回転率が一定の値以下となった商品を対象として抽出し、当該商品が属する商品群の過去の販売実績、在庫数量及び今後の販売計画等に基づいて定められた減価率により、定期的に帳簿価額を切り下げる方法により評価している。</p> <p>国内リテール事業における滞留棚卸資産の評価には不確実性が伴い、経営者の判断を必要とすることから、当監査法人は当該事項を監査上の主要な検討事項と判断した。</p>	<p>当監査法人は、国内リテール事業における滞留棚卸資産の評価を検討するにあたり、主として以下の監査手続を実施した。</p> <ul style="list-style-type: none"> ・商品の評価に関連する内部統制の整備及び運用状況の有効性を評価した。 ・滞留商品に係る評価損の算定にあたり、会社の定義する滞留商品の妥当性を検討するとともに、それに基づき滞留商品が漏れなく基幹システムから抽出されているか検討し、評価損の算定の基礎となる滞留在庫データの適切性を検討した。 ・滞留商品に係る評価損の算定に用いる減価率について、前期末において簿価の切下対象となった商品の当期中の消化率を算出し、前期末における減価率の精度を評価した。また、在庫管理部門の責任者との討議、経営者への質問、当期中の販売実績及び今後の販売施策等との比較により、当期の減価率の合理性を検討した。 ・当期末の国内リテール事業における滞留棚卸資産の帳簿価額の切下額が、当該滞留在庫データ及び減価率に基づいて正しく計算されていることを、再計算によって確かめた。

その他の記載内容

その他の記載内容は、有価証券報告書に含まれる情報のうち、連結財務諸表及び財務諸表並びにこれらの監査報告書以外の情報である。経営者の責任は、その他の記載内容を作成し開示することにある。また、監査等委員会の責任は、その他の記載内容の報告プロセスの整備及び運用における取締役の職務の執行を監視することにある。

当監査法人の連結財務諸表に対する監査意見の対象にはその他の記載内容は含まれておらず、当監査法人はその他の記載内容に対して意見を表明するものではない。

連結財務諸表監査における当監査法人の責任は、その他の記載内容を通読し、通読の過程において、その他の記載内容と連結財務諸表又は当監査法人が監査の過程で得た知識との間に重要な相違があるかどうか検討すること、また、そのような重要な相違以外にその他の記載内容に重要な誤りの兆候があるかどうか注意を払うことにある。

当監査法人は、実施した作業に基づき、その他の記載内容に重要な誤りがあると判断した場合には、その事実を報告することが求められている。

その他の記載内容に関して、当監査法人が報告すべき事項はない。

連結財務諸表に対する経営者及び監査等委員会の責任

経営者の責任は、我が国において一般に公正妥当と認められる企業会計の基準に準拠して連結財務諸表を作成し適正に表示することにある。これには、不正又は誤謬による重要な虚偽表示のない連結財務諸表を作成し適正に表示するために経営者が必要と判断した内部統制を整備及び運用することが含まれる。

連結財務諸表を作成するに当たり、経営者は、継続企業の前提に基づき連結財務諸表を作成することが適切であるかどうかを評価し、我が国において一般に公正妥当と認められる企業会計の基準に基づいて継続企業に関する事項を開示する必要がある場合には当該事項を開示する責任がある。

監査等委員会の責任は、財務報告プロセスの整備及び運用における取締役の職務の執行を監視することにある。

連結財務諸表監査における監査人の責任

監査人の責任は、監査人が実施した監査に基づいて、全体としての連結財務諸表に不正又は誤謬による重要な虚偽表示がないかどうかについて合理的な保証を得て、監査報告書において独立の立場から連結財務諸表に対する意見を表明することにある。虚偽表示は、不正又は誤謬により発生する可能性があり、個別に又は集計すると、連結財務諸表の利用者の意思決定に影響を与えると合理的に見込まれる場合に、重要性があると判断される。

監査人は、我が国において一般に公正妥当と認められる監査の基準に従って、監査の過程を通じて、職業的専門家としての判断を行い、職業的懐疑心を保持して以下を実施する。

- ・ 不正又は誤謬による重要な虚偽表示リスクを識別し、評価する。また、重要な虚偽表示リスクに対応した監査手続を立案し、実施する。監査手続の選択及び適用は監査人の判断による。さらに、意見表明の基礎となる十分かつ適切な監査証拠を入手する。
- ・ 連結財務諸表監査の目的は、内部統制の有効性について意見表明するためのものではないが、監査人は、リスク評価の実施に際して、状況に応じた適切な監査手続を立案するために、監査に関連する内部統制を検討する。
- ・ 経営者が採用した会計方針及びその適用方法の適切性、並びに経営者によって行われた会計上の見積りの合理性及び関連する注記事項の妥当性を評価する。
- ・ 経営者が継続企業を前提として連結財務諸表を作成することが適切であるかどうか、また、入手した監査証拠に基づき、継続企業の前提に重要な疑義を生じさせるような事象又は状況に関して重要な不確実性が認められるかどうか結論付ける。継続企業の前提に関する重要な不確実性が認められる場合は、監査報告書において連結財務諸表の注記事項に注意を喚起すること、又は重要な不確実性に関する連結財務諸表の注記事項が適切でない場合は、連結財務諸表に対して除外事項付意見を表明することが求められている。監査人の結論は、監査報告書日までに入手した監査証拠に基づいているが、将来の事象や状況により、企業は継続企業として存続できなくなる可能性がある。
- ・ 連結財務諸表の表示及び注記事項が、我が国において一般に公正妥当と認められる企業会計の基準に準拠しているかどうかとともに、関連する注記事項を含めた連結財務諸表の表示、構成及び内容、並びに連結財務諸表が基礎となる取引や会計事象を適正に表示しているかどうかを評価する。
- ・ 連結財務諸表に対する意見表明の基礎となる、会社及び連結子会社の財務情報に関する十分かつ適切な監査証拠を入手するために、連結財務諸表の監査を計画し実施する。監査人は、連結財務諸表の監査に関する指揮、監督及び査閲に関して責任がある。監査人は、単独で監査意見に対して責任を負う。

監査人は、監査等委員会に対して、計画した監査の範囲とその実施時期、監査の実施過程で識別した内部統制の重要な不備を含む監査上の重要な発見事項、及び監査の基準で求められているその他の事項について報告を行う。

監査人は、監査等委員会に対して、独立性についての我が国における職業倫理に関する規定を遵守したこと、並びに監査人の独立性に影響を与えると合理的に考えられる事項、及び阻害要因を除去するための対応策を講じている場合又は阻害要因を許容可能な水準にまで軽減するためのセーフガードを適用している場合はその内容について報告を行う。

監査人は、監査等委員会と協議した事項のうち、当連結会計年度の連結財務諸表の監査で特に重要であると判断した事項を監査上の主要な検討事項と決定し、監査報告書において記載する。ただし、法令等により当該事項の公表が禁止されている場合や、極めて限定的ではあるが、監査報告書において報告することにより生じる不利益が公共の利益を上回ると合理的に見込まれるため、監査人が報告すべきでないと判断した場合は、当該事項を記載しない。

< 内部統制監査 >

監査意見

当監査法人は、金融商品取引法第193条の2第2項の規定に基づく監査証明を行うため、株式会社パン・パシフィック・インターナショナルホールディングスの2025年6月30日現在の内部統制報告書について監査を行った。

当監査法人は、株式会社パン・パシフィック・インターナショナルホールディングスが2025年6月30日現在の財務報告に係る内部統制は有効であると表示した上記の内部統制報告書が、我が国において一般に公正妥当と認められる財務報告に係る内部統制の評価の基準に準拠して、財務報告に係る内部統制の評価結果について、全ての重要な点において適正に表示しているものと認める。

監査意見の根拠

当監査法人は、我が国において一般に公正妥当と認められる財務報告に係る内部統制の監査の基準に準拠して内部統制監査を行った。財務報告に係る内部統制の監査の基準における当監査法人の責任は、「内部統制監査における監査人の責任」に記載されている。当監査法人は、我が国における職業倫理に関する規定に従って、会社及び連結子会社から独立しており、また、監査人としてのその他の倫理上の責任を果たしている。当監査法人は、意見表明の基礎となる十分かつ適切な監査証拠を入手したと判断している。

内部統制報告書に対する経営者及び監査等委員会の責任

経営者の責任は、財務報告に係る内部統制を整備及び運用し、我が国において一般に公正妥当と認められる財務報告に係る内部統制の評価の基準に準拠して内部統制報告書を作成し適正に表示することにある。

監査等委員会の責任は、財務報告に係る内部統制の整備及び運用状況を監視、検証することにある。

なお、財務報告に係る内部統制により財務報告の虚偽の記載を完全には防止又は発見することができない可能性がある。

内部統制監査における監査人の責任

監査人の責任は、監査人が実施した内部統制監査に基づいて、内部統制報告書に重要な虚偽表示がないかどうかについて合理的な保証を得て、内部統制監査報告書において独立の立場から内部統制報告書に対する意見を表明することにある。

監査人は、我が国において一般に公正妥当と認められる財務報告に係る内部統制の監査の基準に従って、監査の過程を通じて、職業的専門家としての判断を行い、職業的懐疑心を保持して以下を実施する。

- ・ 内部統制報告書における財務報告に係る内部統制の評価結果について監査証拠を入手するための監査手続を実施する。内部統制監査の監査手続は、監査人の判断により、財務報告の信頼性に及ぼす影響の重要性に基づいて選択及び適用される。
- ・ 財務報告に係る内部統制の評価範囲、評価手続及び評価結果について経営者が行った記載を含め、全体としての内部統制報告書の表示を検討する。
- ・ 内部統制報告書における財務報告に係る内部統制の評価結果に関する十分かつ適切な監査証拠を入手するために、内部統制の監査を計画し実施する。監査人は、内部統制報告書の監査に関する指揮、監督及び査閲に関して責任がある。監査人は、単独で監査意見に対して責任を負う。

監査人は、監査等委員会に対して、計画した内部統制監査の範囲とその実施時期、内部統制監査の実施結果、識別した内部統制の開示すべき重要な不備、その是正結果、及び内部統制の監査の基準で求められているその他の事項について報告を行う。

監査人は、監査等委員会に対して、独立性についての我が国における職業倫理に関する規定を遵守したこと、並びに監査人の独立性に影響を与えると合理的に考えられる事項、及び阻害要因を除去するための対応策を講じている場合又は阻害要因を許容可能な水準にまで軽減するためのセーフガードを適用している場合はその内容について報告を行う。

<報酬関連情報>

当監査法人及び当監査法人と同一のネットワークに属する者に対する、会社及び子会社の監査証明業務に基づく報酬及び非監査業務に基づく報酬の額は、「提出会社の状況」に含まれるコーポレート・ガバナンスの状況等(3)【監査の状況】に記載されている。

なお、日本公認会計士協会の倫理規則に定める報酬依存度は、2024年6月30日に終了した連結会計年度より継続して15%を超えている。

利害関係

会社及び連結子会社と当監査法人又は業務執行社員との間には、公認会計士法の規定により記載すべき利害関係はない。

以 上

1. 上記の監査報告書の原本は当社（有価証券報告書提出会社）が別途保管しております。

2. X B R L データは監査の対象には含まれていません。

独立監査人の監査報告書

2025年 9 月25日

株式会社パン・パシフィック・インターナショナルホールディングス

取締役会 御中

U H Y 東京監査法人

東京都品川区

指定社員 業務執行社員	公認会計士	原 伸之
指定社員 業務執行社員	公認会計士	谷田 修一
指定社員 業務執行社員	公認会計士	井上 彦一

< 財務諸表監査 >

監査意見

当監査法人は、金融商品取引法第193条の2第1項の規定に基づく監査証明を行うため、「経理の状況」に掲げられている株式会社パン・パシフィック・インターナショナルホールディングスの2024年7月1日から2025年6月30日までの第45期事業年度の財務諸表、すなわち、貸借対照表、損益計算書、株主資本等変動計算書、重要な会計方針、その他の注記及び附属明細表について監査を行った。

当監査法人は、上記の財務諸表が、我が国において一般に公正妥当と認められる企業会計の基準に準拠して、株式会社パン・パシフィック・インターナショナルホールディングスの2025年6月30日現在の財政状態及び同日をもって終了する事業年度の経営成績を、全ての重要な点において適正に表示しているものと認める。

監査意見の根拠

当監査法人は、我が国において一般に公正妥当と認められる監査の基準に準拠して監査を行った。監査の基準における当監査法人の責任は、「財務諸表監査における監査人の責任」に記載されている。当監査法人は、我が国における職業倫理に関する規定に従って、会社から独立しており、また、監査人としてのその他の倫理上の責任を果たしている。当監査法人は、意見表明の基礎となる十分かつ適切な監査証拠を入手したと判断している。

監査上の主要な検討事項

監査上の主要な検討事項とは、当事業年度の財務諸表の監査において、監査人が職業的専門家として特に重要であると判断した事項である。監査上の主要な検討事項は、財務諸表全体に対する監査の実施過程及び監査意見の形成において対応した事項であり、当監査法人は、当該事項に対して個別に意見を表明するものではない。

当監査法人は、監査報告書において報告すべき監査上の主要な検討事項はないと判断している。

その他の記載内容

その他の記載内容は、有価証券報告書に含まれる情報のうち、連結財務諸表及び財務諸表並びにこれらの監査報告書以外の情報である。経営者の責任は、その他の記載内容を作成し開示することにある。また、監査等委員会の責任は、その他の記載内容の報告プロセスの整備及び運用における取締役の職務の執行を監視することにある。

当監査法人の財務諸表に対する監査意見の対象にはその他の記載内容は含まれておらず、当監査法人はその他の記載内容に対して意見を表明するものではない。

財務諸表監査における当監査法人の責任は、その他の記載内容を通読し、通読の過程において、その他の記載内容と財務諸表又は当監査法人が監査の過程で得た知識との間に重要な相違があるかどうかを検討すること、また、そのような重要な相違以外にその他の記載内容に重要な誤りの兆候があるかどうか注意を払うことにある。

当監査法人は、実施した作業に基づき、その他の記載内容に重要な誤りがあると判断した場合には、その事実を報告することが求められている。

その他の記載内容に関して、当監査法人が報告すべき事項はない。

財務諸表に対する経営者及び監査等委員会の責任

経営者の責任は、我が国において一般に公正妥当と認められる企業会計の基準に準拠して財務諸表を作成し適正に表示することにある。これには、不正又は誤謬による重要な虚偽表示のない財務諸表を作成し適正に表示するために経営者が必要と判断した内部統制を整備及び運用することが含まれる。

財務諸表を作成するに当たり、経営者は、継続企業の前提に基づき財務諸表を作成することが適切であるかどうかを評価し、我が国において一般に公正妥当と認められる企業会計の基準に基づいて継続企業に関する事項を開示する必要がある場合には当該事項を開示する責任がある。

監査等委員会の責任は、財務報告プロセスの整備及び運用における取締役の職務の執行を監視することにある。

財務諸表監査における監査人の責任

監査人の責任は、監査人が実施した監査に基づいて、全体としての財務諸表に不正又は誤謬による重要な虚偽表示がないかどうかについて合理的な保証を得て、監査報告書において独立の立場から財務諸表に対する意見を表明することにある。虚偽表示は、不正又は誤謬により発生する可能性があり、個別に又は集計すると、財務諸表の利用者の意思決定に影響を与えると合理的に見込まれる場合に、重要性があると判断される。

監査人は、我が国において一般に公正妥当と認められる監査の基準に従って、監査の過程を通じて、職業的専門家としての判断を行い、職業的懐疑心を保持して以下を実施する。

- ・ 不正又は誤謬による重要な虚偽表示リスクを識別し、評価する。また、重要な虚偽表示リスクに対応した監査手続を立案し、実施する。監査手続の選択及び適用は監査人の判断による。さらに、意見表明の基礎となる十分かつ適切な監査証拠を入手する。
- ・ 財務諸表監査の目的は、内部統制の有効性について意見表明するためのものではないが、監査人は、リスク評価の実施に際して、状況に応じた適切な監査手続を立案するために、監査に関連する内部統制を検討する。
- ・ 経営者が採用した会計方針及びその適用方法の適切性、並びに経営者によって行われた会計上の見積りの合理性及び関連する注記事項の妥当性を評価する。
- ・ 経営者が継続企業を前提として財務諸表を作成することが適切であるかどうか、また、入手した監査証拠に基づき、継続企業の前提に重要な疑義を生じさせるような事象又は状況に関して重要な不確実性が認められるかどうか結論付ける。継続企業の前提に関する重要な不確実性が認められる場合は、監査報告書において財務諸表の注記事項に注意を喚起すること、又は重要な不確実性に関する財務諸表の注記事項が適切でない場合は、財務諸表に対して除外事項付意見を表明することが求められている。監査人の結論は、監査報告書日までに入手した監査証拠に基づいているが、将来の事象や状況により、企業は継続企業として存続できなくなる可能性がある。
- ・ 財務諸表の表示及び注記事項が、我が国において一般に公正妥当と認められる企業会計の基準に準拠しているかどうかとともに、関連する注記事項を含めた財務諸表の表示、構成及び内容、並びに財務諸表が基礎となる取引や会計事象を適正に表示しているかどうかを評価する。

監査人は、監査等委員会に対して、計画した監査の範囲とその実施時期、監査の実施過程で識別した内部統制の重要な不備を含む監査上の重要な発見事項、及び監査の基準で求められているその他の事項について報告を行う。

監査人は、監査等委員会に対して、独立性についての我が国における職業倫理に関する規定を遵守したこと、並びに監査人の独立性に影響を与えると合理的に考えられる事項、及び阻害要因を除去するための対応策を講じている場合又は阻害要因を許容可能な水準にまで軽減するためのセーフガードを適用している場合はその内容について報告を行う。

監査人は、監査等委員会と協議した事項のうち、当事業年度の財務諸表の監査で特に重要であると判断した事項を監査上の主要な検討事項と決定し、監査報告書において記載する。ただし、法令等により当該事項の公表が禁止されている場合や、極めて限定的ではあるが、監査報告書において報告することにより生じる不利益が公共の利益を上回ると合理的に見込まれるため、監査人が報告すべきでないと判断した場合は、当該事項を記載しない。

< 報酬関連情報 >

報酬関連情報は、連結財務諸表の監査報告書に記載されている。

利害関係

会社と当監査法人又は業務執行社員との間には、公認会計士法の規定により記載すべき利害関係はない。

以 上

1. 上記の監査報告書の原本は当社（有価証券報告書提出会社）が別途保管しております。

2. X B R L データは監査の対象には含まれていません。