

【表紙】

【提出書類】	有価証券報告書
【根拠条文】	金融商品取引法第24条第1項
【提出先】	関東財務局長
【提出日】	2025年6月26日
【事業年度】	第38期（自 2024年4月1日 至 2025年3月31日）
【会社名】	株式会社ゴルフ・ドゥ
【英訳名】	G O L F ・ D O C O . , L T D .
【代表者の役職氏名】	代表取締役社長 佐久間 功
【本店の所在の場所】	埼玉県さいたま市中央区上落合二丁目3番1号
【電話番号】	（048）851-3111（代表）
【事務連絡者氏名】	執行役員 経営管理本部長 並木 健二
【最寄りの連絡場所】	埼玉県さいたま市中央区上落合二丁目3番1号
【電話番号】	（048）851-3111（代表）
【事務連絡者氏名】	執行役員 経営管理本部長 並木 健二
【縦覧に供する場所】	株式会社名古屋証券取引所 （愛知県名古屋市中区栄三丁目8番20号）

第一部【企業情報】

第1【企業の概況】

1【主要な経営指標等の推移】

(1) 連結経営指標等

回次	第34期	第35期	第36期	第37期	第38期
決算年月	2021年3月	2022年3月	2023年3月	2024年3月	2025年3月
売上高 (千円)	5,266,364	5,731,039	6,058,108	5,773,318	5,917,036
経常利益又は経常損失 () (千円)	228,435	248,513	89,660	37,543	37,330
親会社株主に帰属する当期純利益又は親会社株主に帰属する当期純損失 () (千円)	138,961	227,860	41,239	51,155	17,545
包括利益 (千円)	143,697	244,137	64,551	17,003	22,184
純資産額 (千円)	518,201	789,769	844,254	801,670	822,899
総資産額 (千円)	3,088,603	3,362,344	3,291,202	3,373,261	3,837,579
1株当たり純資産額 (円)	204.26	304.12	324.87	308.09	311.94
1株当たり当期純利益又は1株当たり当期純損失 () (円)	56.92	90.92	16.45	20.41	7.00
潜在株式調整後1株当たり当期純利益 (円)	55.45	89.10	16.03	-	6.81
自己資本比率 (%)	16.2	22.7	24.7	22.9	20.4
自己資本利益率 (%)	32.6	36.1	5.2	-	2.3
株価収益率 (倍)	7.70	4.18	23.89	-	52.86
営業活動によるキャッシュ・フロー (千円)	580,355	51,681	210,154	39,792	55,941
投資活動によるキャッシュ・フロー (千円)	177,789	123,256	120,166	121,131	209,442
財務活動によるキャッシュ・フロー (千円)	129,635	78	162,045	83,131	374,916
現金及び現金同等物の期末残高 (千円)	895,242	724,617	655,352	671,090	891,717
従業員数 (外、平均臨時雇用者数) (人)	136 (118)	138 (146)	133 (161)	128 (176)	126 (196)

(注) 1. 第37期の潜在株式調整後1株当たり当期純利益については、潜在株式は存在するものの1株当たり当期純損失であるため記載しておりません。

2. 第37期の自己資本利益率については、親会社株主に帰属する当期純損失であるため記載しておりません。

3. 第37期の株価収益率については、親会社株主に帰属する当期純損失であるため記載しておりません。

4. 「収益認識に関する会計基準」(企業会計基準第29号 2020年3月31日)等を第35期の期首から適用しており、第35期以降に係る主要な経営指標等については、当該会計基準等を適用した後の指標等となっております。

(2) 提出会社の経営指標等

回次	第34期	第35期	第36期	第37期	第38期
決算年月	2021年3月	2022年3月	2023年3月	2024年3月	2025年3月
売上高 (千円)	4,088,212	4,605,892	4,910,196	4,790,861	5,057,736
経常利益又は経常損失 () (千円)	210,905	224,156	120,178	36,095	33,851
当期純利益又は 当期純損失 () (千円)	155,370	204,320	74,097	46,345	45,496
資本金 (千円)	506,120	515,838	515,838	515,838	515,838
発行済株式総数 (株)	2,540,642	2,605,642	2,605,642	2,605,642	2,605,642
純資産額 (千円)	457,977	689,728	753,759	681,833	726,374
総資産額 (千円)	2,820,948	3,051,690	3,032,986	3,037,306	3,584,743
1株当たり純資産額 (円)	179.59	264.21	288.77	260.28	273.43
1株当たり配当額 (うち1株当たり中間配当額) (円)	- (-)	5.00 (-)	10.00 (-)	5.00 (-)	5.00 (-)
1株当たり当期純利益又は 1株当たり当期純損失 () (円)	63.64	81.53	29.56	18.49	18.15
潜在株式調整後 1株当たり当期純利益 (円)	61.99	79.89	28.80	-	17.65
自己資本比率 (%)	15.5	21.7	23.9	21.5	19.1
自己資本利益率 (%)	43.1	37.1	10.7	-	6.8
株価収益率 (倍)	6.88	4.66	13.36	-	20.39
配当性向 (%)	-	6.13	33.83	27.04	27.55
従業員数 (外、平均臨時雇用者数) (人)	122 (117)	124 (144)	120 (159)	117 (171)	115 (190)
株主総利回り (%) (比較指標: TOPIX) (%)	169.8 (142.1)	149.2 (145.0)	158.1 (153.4)	151.2 (216.8)	153.1 (213.4)
最高株価 (円)	481	558	430	428	399
最低株価 (円)	246	358	361	362	369

- (注) 1. 第38期の1株当たり配当額については、2025年6月27日開催予定の定時株主総会の決議事項になっておりません。
2. 第37期の潜在株式調整後1株当たり当期純利益については、潜在株式は存在するものの1株当たり当期純損失であるため記載しておりません。
3. 第37期の自己資本利益率については、当期純損失であるため記載しておりません。
4. 第37期の株価収益率については、当期純損失であるため記載しておりません。
5. 最高株価及び最低株価は2022年4月4日より名古屋証券取引所ネクスト市場におけるものであり、それ以前については名古屋証券取引所セントレックスにおけるものであります。
6. 「収益認識に関する会計基準」(企業会計基準第29号 2020年3月31日)等を第35期の期首から適用しており、第35期以降に係る主要な経営指標等については、当該会計基準等を適用した後の指標等となっております。

2【沿革】

年月	事項
1987年9月	ビデオレンタルを目的に埼玉県浦和市に出資金5,000,000円で有限会社プラス・ワン設立
2000年4月	有限会社プラス・ワンを組織変更に、株式会社ゴルフ・ドゥ設立（資本金12,000,000円）
2000年5月	株式会社ボックスグループより『ゴルフドゥ!』のフランチャイズ事業及び直営店にかかる営業を譲り受け、同事業を開始
2000年6月	本店を浦和市から与野市（現 さいたま市）に移転 第三者割当による新株発行（資本金1,052,122,800円）
2000年10月	インターネットを利用して全店の在庫検索ができる、ゴルフドゥ!ドットコムサービス開始
2001年1月	第三者割当による新株発行（資本金1,252,111,800円）
2003年11月	株式会社ドゥ・ヨネザワと共同出資で、株式会社ゴルフ・ドゥ九州を設立
2004年4月	直営 ゴルフドゥ!吹上店オープン
2004年7月	直営 ゴルフドゥ!草加店オープン
2005年1月	直営 ゴルフドゥ!多摩ニュータウン店オープン
2005年1月	1株を2株とする株式分割を実施し、発行済株式数が11,028株に増加
2005年3月	繰越損失解消のために減資を実施（資本金363,748,326円）
2005年4月	直営 ゴルフドゥ!深谷店オープン
2005年6月	直営 ゴルフドゥ!花小金井店オープン
2005年10月	直営 ゴルフドゥ!北浦和店オープン
2006年3月	ゴルフドゥ!オンラインショップ開設
2006年4月	名古屋証券取引所のセントレックス市場に上場
2006年8月	直営 ゴルフドゥ!川越店オープン（現 ゴルフドゥ!NEXT川越店）
2007年10月	直営 ゴルフドゥ!水戸店オープン
2008年2月	直営 ゴルフドゥ!大宮丸ヶ崎店オープン
2008年6月	直営 ゴルフドゥ!武蔵村山店オープン
2008年7月	直営 ゴルフドゥ!新大宮バイパス浦和店オープン
2008年9月	直営 ゴルフドゥ!GLOBO蘇我店オープン（現 ゴルフドゥ!NEXTグローボ蘇我店）
2009年2月	直営 ゴルフドゥ!柏店オープン
2010年5月	スクエアツウ・ジャパン株式会社の株式を取得し子会社化
2010年10月	直営 ゴルフドゥ!横浜町田インター店オープン
2010年10月	物流センター操業開始
2012年11月	直営 ゴルフドゥ!荒川沖店オープン
2013年4月	株式会社C S Iサポート設立
2013年4月	直営 ゴルフドゥ!環七練馬店オープン
2013年10月	1株を100株とする株式分割を実施し、発行済株式数が1,311,300株に増加
2013年12月	株式会社サクシア設立
2014年3月	直営 ゴルフドゥ!宇都宮鶴田店オープン（現 ゴルフドゥ!NEXT宇都宮鶴田店）
2014年5月	株式会社サクシアの全株式を譲渡
2014年12月	直営 ゴルフドゥ!スタジオ田無ファミリーランド店オープン
2015年4月	株式会社CURUCURU社と共同出資で株式会社CURUCURU Reuseを設立
2015年6月	直営 ゴルフドゥ!厚木店オープン
2015年6月	子会社スクエアツウ・ジャパン株式会社がゴルフドゥ!山口防府店の営業権を譲受
2016年9月	1株を2株とする株式分割を実施し、発行済株式数が2,682,600株に増加
2016年10月	株式会社ナインルーツを設立し、ウェルネス事業開始 ルアンルアンオープン
2017年3月	直営 買取センター操業開始
2017年4月	株式会社CURUCURU Reuseの社名を株式会社Open Upに変更
2017年4月	直営 ゴルフドゥ!太田店オープン
2017年11月	直営 ゴルフドゥ!荒川沖店を初めてののれん分けによりフランチャイズ店に転換
2018年2月	子会社スクエアツウ・ジャパン株式会社が株式会社Open Upの全株式を取得
2018年3月	株式会社ナインルーツの全株式を譲渡
2018年5月	株式会社Open Upがスクエアツウ・ジャパン株式会社との合併により解散

年月	事項
2018年10月	直営 ゴルフドゥ！成田美郷台店オープン
2019年 2 月	直営 ゴルフドゥ！吹上店をのれん分けによりフランチャイズ店に転換 西日本営業所開設
2019年 4 月	株式会社ワールドフランチャイズシステムズとフランチャイズ契約を締結し、アパレル事業開始 シューラルーイオン栃木店（アパレル事業第 1 号店）オープン
2019年 6 月	ゴルフドゥ！イオンタウン加古川店の営業権を譲受し直営店に転換
2020年 3 月	直営 ゴルフドゥ！スタジオ田無ファミリーランド店を売却によりフランチャイズ店に転換
2020年11月	ゴルフドゥ！福岡有田店、春日店、佐賀北店、熊本南店、菊陽バイパス店、東大分店の営業権を 譲受し直営店に転換
2020年12月	株式会社 C S I サポートがスクエアツウ・ジャパン株式会社との合併により解散
2022年 1 月	コーポレートロゴを一新
2022年 4 月	直営 ゴルフドゥ！NEXTさいたま三室店オープン
2023年 8 月	ゴルフ ドゥ 中古クラブ楽天市場店オープン
2023年 9 月	ゴルフドゥ！STUDIOレッスン＆フィッティングスタート
2023年12月	メルカリShopsにゴルフドゥ！オープン

3【事業の内容】

当社グループは、当社及び100%連結子会社2社により構成されており、直営事業、フランチャイズ事業、営業販売事業及びアパレル事業を営んでおります。なお、アパレル事業は「シューラルー」フランチャイズ契約の2025年3月31日付終了に伴って、同日に終了いたしました。

当社グループの事業内容及び各社の当該事業に係る位置付けは次のとおりであります。

なお、次の4部門は「第5 経理の状況 1 連結財務諸表等 (1)連結財務諸表 注記事項」に掲げるセグメントの区分と同一であります。

(直営事業)

当社及びスクエアツウ・ジャパン株式会社に構成されており、ゴルフクラブの小売り及び買取りを中心とするゴルフリユースショップ「ゴルフドゥ！」の直営店舗運営並びにECサイト「ゴルフドゥ！オンラインショップ」及び「ゴルフウェアユーズド」並びにECモールに出店する「ゴルフ ドゥ 中古クラブ楽天市場店」及び「メルカリ Shops ゴルフドゥ！」の運営を行っております。

(フランチャイズ事業)

当社で構成されており、中古ゴルフクラブの小売り及び買取りを中心とするゴルフリユースショップ「ゴルフドゥ！」のフランチャイズチェーン本部運営を行っております。

(営業販売事業)

当社、スクエアツウ・ジャパン株式会社及びThe Golf Exchange, Inc. で構成されており、ゴルフ用品の卸売り及びECモールに出店する「GOLF J - WINGS」の運営を行っております。

(アパレル事業)

当社で構成されており、アパレルの小売りチェーン「シューラルー」のフランチャイズ店舗運営を行っていましたが、2025年3月31日付のフランチャイズ契約の終了に伴って、アパレル事業も同日で終了しております。

[事業系統図]

以上述べた事項を事業系統図によって示すと次のとおりであります。

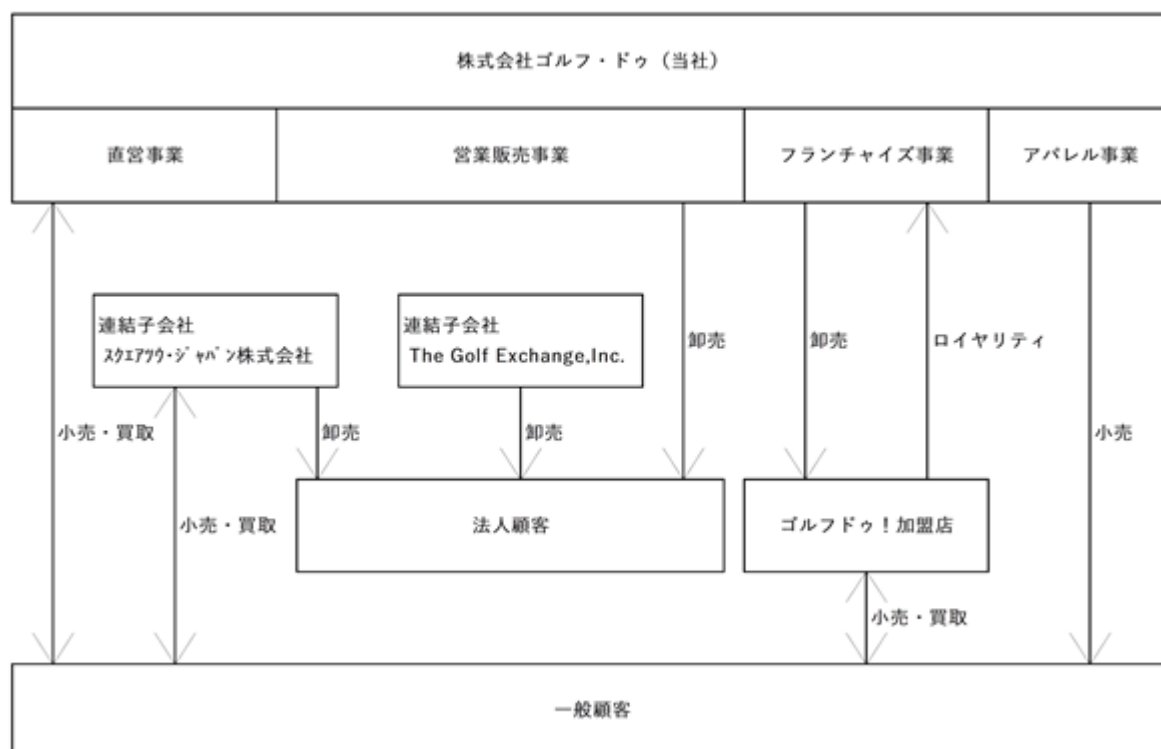

4【関係会社の状況】

名称	住所	資本金	主要な事業の内容	議決権の所有割合 又は被所有割合 (%)	関係内容
(連結子会社) スクエアツウ・ ジャパン株式会社 (注) 2	さいたま市 北区	10,000 千円	直営事業 営業販売事業	100	当社とのゴルフクラブ、ゴルフ用品の売買をしている。 役員の兼任あり。
(連結子会社) The Golf Exchange, Inc. (注) 2、3、4	米国 カリフォルニア州	400,000 米ドル	営業販売事業	100 (100)	当社とのゴルフクラブ、ゴルフ用品の売買をしている。 役員の兼任あり。

(注) 1. 主要な事業の内容欄には、セグメントの名称を記載しております。

2. 特定子会社に該当しております。

3. 議決権の所有割合の()内は、間接所有割合で内数であります。

4. The Golf Exchange, Inc. は、売上高(連結会社相互間の内部売上高を除く。)の連結売上高に占める割合が10%を超えております。

主要な損益情報等	(1) 売上高	640,017千円
	(2) 経常損失	4,727千円
	(3) 当期純損失	33,132千円
	(4) 純資産額	129,999千円
	(5) 総資産額	282,385千円

5【従業員の状況】

(1) 連結会社の状況

2025年3月31日現在

セグメントの名称	従業員数(人)	
直営事業	93	(177)
フランチャイズ事業	4	(-)
営業販売事業	15	(13)
アパレル事業	1	(3)
全社(共通)	13	(3)
合 計	126	(196)

(注) 1. 従業員数は就業人員であり、臨時雇用者数(パートタイマーを含む。)は、年間の平均人員を()外数で記載しております。

2. 全社(共通)として記載されている従業員数は、管理部門に所属しているものであります。

(2) 提出会社の状況

2025年3月31日現在

従業員数(人)	平均年齢(歳)	平均勤続年数(年)	平均年間給与(千円)
115 (190)	39.4	8.2	4,185

セグメントの名称	従業員数(人)	
直営事業	90	(176)
フランチャイズ事業	4	(-)
営業販売事業	7	(8)
アパレル事業	1	(3)
全社(共通)	13	(3)
合 計	115	(190)

(注) 1. 従業員数は就業人員(当社から社外への出向者を除き、社外から当社への出向者を含んでおります。)であり、臨時雇用者数(パートタイマーを含む。)は、年間の平均人員を()外数で記載しております。

2. 平均年間給与は、賞与及び基準外賃金を含んでおります。

3. 全社(共通)として記載されている従業員数は、管理部門に所属しているものであります。

(3) 労働組合の状況

労働組合は結成されておりませんが、労使関係は円満に推移しております。

(4) 管理職に占める女性労働者の割合、男性労働者の育児休業取得率及び労働者の男女の賃金の差異

提出会社

当事業年度				
管理職に占める女性労働者の割合(%) (注)1	男性労働者の育児休業取得率(%) (注)2	労働者の男女の賃金の差異(%) (注)1 (注)3		
		全労働者	正規雇用労働者	パート・有期労働者
0.0	-	59.2	86.2	100.1

(注)1. 「女性の職業生活における活躍の推進に関する法律」(平成27年法律第64号)の規定に基づき算出したものであります。

2. 「育児休業、介護休業等育児又は家族介護を行う労働者の福祉に関する法律」(平成3年法律第76号)の規定に基づき、「育児休業、介護休業等育児又は家族介護を行う労働者の福祉に関する法律施行規則」(平成3年労働省令第25号)第71条の6第1号における育児休業等の取得割合を算出したものであります。

3. 等級、手当が同一であれば労働者の男女間に賃金の差異はありません。

連結子会社

当事業年度					
名 称	管理職に占める女性労働者の割合(%) (注)1	男性労働者の育児休業取得率(%) (注)2	労働者の男女の賃金の差異(%) (注)1 (注)3		
			全労働者	正規雇用労働者	パート・有期労働者
スクエアツウ・ジャパン(株)	0.0	-	99.2	104.0	-
The Golf Exchange, Inc. (注)4	-	-	-	-	-

(注)1. 「女性の職業生活における活躍の推進に関する法律」(平成27年法律第64号)の規定に基づき算出したものであります。

2. 「育児休業、介護休業等育児又は家族介護を行う労働者の福祉に関する法律」(平成3年法律第76号)の規定に基づき、「育児休業、介護休業等育児又は家族介護を行う労働者の福祉に関する法律施行規則」(平成3年労働省令第25号)第71条の6第1号における育児休業等の取得割合を算出したものであります。

3. 等級、手当が同一であれば労働者の男女間に賃金の差異はありません。

4. 連結子会社のうち、The Golf Exchange, Inc. は女性活躍推進法等(女性活躍推進法又は育児・介護休業法をいう。以下同じ)の公表義務の対象とならない海外子会社のため、記載を省略しております。

第2【事業の状況】

1【経営方針、経営環境及び対処すべき課題等】

当社グループの経営方針、経営環境及び対処すべき課題等は、以下のとおりであります。

なお、文中の将来に関する事項は、当連結会計年度末現在において当社グループが判断したものであります。

(1) 経営方針

当社はグループとして、以下の会社理念及び経営方針を定めています。

〔会社理念〕

「ゴルフ・ドゥ ブランドを通して、世界の人々に夢と感動と心の満足を提供する」

〔経営方針〕

- 一、社員の幸福が経営の土台である
- 一、年輪経営による持続企業を目指す

(2) 経営戦略等

当社グループは、ゴルフリユース専門店「ゴルフドゥ！」の直営店及び同フランチャイズチェーン本部の運営に加えて、「ゴルフドゥ！オンラインショップ」の運営を事業の柱としており、当連結会計年度におけるセグメントは、直営事業、フランチャイズ事業、営業販売事業及びアパレル事業の4事業で構成されております。なお、アパレル事業は「シュールルー」フランチャイズ契約の2025年3月31日付終了に伴って、同日に終了いたしました。

直営事業

実店舗では、「ゴルフドゥ！」、「ゴルフドゥ！NEXT」（「ゴルフドゥ！STUDIOレッスン&フィッティング」を含む。）の直営店を運営しており、顧客の利便性と競合他社との差別化を図るため、郊外のロードサイドに大型店の出店を基本とし、多様な立地条件や顧客のニーズにも柔軟に対応しております。2025年3月31日現在の店舗数（子会社が運営するフランチャイズ店を含む。）は、茨城県、栃木県、埼玉県、千葉県、東京都、神奈川県、兵庫県、山口県、福岡県、佐賀県、熊本県及び大分県に全24店舗あり、今後も関東地方や九州地方を中心に出店を進めてまいります。また、「ゴルフドゥ！NEXT」に併設する「ゴルフドゥ！STUDIOレッスン&フィッティング」はクラブフィッティングを融合させたゴルフスクールで、実店舗ならではの楽しさを提供するとともに、ECや仮想空間との差別化を図っております。

ECでは、小売り市場において存在感が一層増すにつれて、当社グループにおいても「ゴルフドゥ！オンラインショップ」の重要性が急速に増し、期待度も一層高まっているなかで、2024年に「ゴルフドゥ！オンラインショップ」はリニューアルを行いました。また、「ゴルフドゥ 中古クラブ楽天市場店」、「メルカリShop s ゴルフドゥ！」を併せたEC3サイト体制により規模を拡大しつつ、EC戦略の加速を図っております。

フランチャイズ事業

「ゴルフドゥ！」フランチャイズ店への店舗運営指導、フランチャイズ店運営企業による多店舗化の推進及び新規フランチャイズ加盟開拓を行っております。2025年3月31日現在の店舗数は、北海道から沖縄県まで全45店舗（当社子会社の運営店舗を含む）あり、新規フランチャイズ加盟開拓は大阪府を始め「ゴルフドゥ！」未出店地域を重点的に行っております。

営業販売事業

当社並びに連結子会社のスクエアツウ・ジャパン株式会社及びThe Golf Exchange, Inc.が担っており、事業の中心であるゴルフ用品の卸売りにおいては、米国直輸入品の取扱いで差別化を図るとともに、得意先様のニーズにきめ細かく対応し、機動的な営業活動を行っております。

アパレル事業

株式会社ワールドフランチャイズシステムズが本部運営を行う「シュールルー」のフランチャイズ店を1店舗運営しておりましたが、2025年3月31日付のフランチャイズ契約の終了に伴って、アパレル事業も同日で終了しております。

(3) 経営環境

当連結会計年度におけるわが国経済は、政策金利が利上げされ、金利のある世界への転換を進めておりますが、止まる所を知らない物価上昇が家計を圧迫するとともに、力強さに欠ける個人消費を演出しております。また、解消されない人手不足が、経済成長の足かせとなっております。一方で円安を背景とした旺盛な訪日外国人消費や過去最高となった輸出により、経済は緩やかながらも回復へ向かっているものと思われれます。海外においては、米国の関税政策が世界経済を揺るがすとともに、米国経済にも景気の減速懸念が強まってきております。加えて中国経済の停滞、各地の地政学的緊張等により、世界経済は混迷を深めているものと思われれます。

リユース市場

リユース市場においては、物価上昇に対する生活防衛消費やブランド品を中心とした旺盛な外国人消費が目立っておりますが、その裏ではジャンルを問わず買取り争奪戦が繰り広げられております。また、異業種からの新規参入や成長戦略に伴ったM&A等もあり、市場は力強い拡大が続いているものと推測されます。

ゴルフ用品市場

ゴルフ用品市場においては、気候と新製品の影響が目立った１年となりました。気候においては、夏から秋は全国的な過去最高気温またはそれに匹敵する高温に台風、大雨があり、秋は気温の変化が激しいことからベストシーズンは短く、冬は気温の低下と降雪地域における雪の多さにより、特に実店舗への影響が大きかったものと推測されます。新製品においては、特に２月の海外メーカー３社の新製品同日発売が話題となり、市場の底上げにもつながったものと推測されます。

（４）優先的に対処すべき事業上及び財務上の課題

当社グループが対処すべき課題は以下のとおりであります。

事業上の対処すべき課題

a. 成長戦略

リユース市場においては、物価上昇に対する生活防衛、環境保護等理由は様々ありますが、リユースへのニーズは底堅く、新規参入やM & Aも一段と進み、市場規模は拡大が続くものと思われます。

ゴルフ用品市場においては、市場内競争、他レジャー市場との競争は続くものの、市場規模に大きな変化は起こらないものと思われ、値上げ動向や猛暑、台風等の気候状況が不確定要素になるものと思われます。

当社グループにおいては、「新中期経営計画 Breakthrough2028（2026年３月期～2028年３月期）」をスタートし、今後、ゴルフにおけるゴルフドゥ！経済圏の確立を目指してまいります。同計画においては、ゴルフドゥ！店舗網の更なる拡大 オムニチャネル戦略の推進 ゴルフ関連商品取り扱いの拡大 インドアゴルフ練習場の驚異的な成長の４つを重点施策とし、今までの遅れを一気に挽回するため、初年度を助走期間として残りの２年間で大きな飛躍を遂げることを描いております。また、６月に新規事業として無人のインドアゴルフ練習場「DODO GOLF（ドドゴルフ）」を開始し、事業の多角化による利益の増大を図るとともに、ゴルフスクール「ゴルフドゥ！STUDIOレッスン＆フィッティング」と併せて物販に偏る事業比率の改善にも努めてまいります。

b. 事業別の対処すべき課題

直営事業においては、「ゴルフドゥ！オンラインショップ」の機能強化を引き続き進めるとともに、オムニチャネル戦略の推進により「ゴルフドゥ！」店舗と併せて底上げを図ってまいります。また、店舗の人員不足解消に向けて採用の強化及び離職の抑制に取り組んでまいります。

フランチャイズ事業においては、直近の２年間に於いて「ゴルフドゥ！」の新規開店が２店舗に止まっていることから、加盟店開拓を重点的に進めてまいります。また、店舗数の減少を防ぐべく、支援の強化によって既存店の底上げを図ってまいります。

営業販売事業においては、卸売りの規模拡大を図るため、売れ筋商品の確保を最優先に取り組むとともに、引き続き米国子会社による米国内向け小売りの強化にも取り組んでまいります。

c. コンプライアンス及びリスク管理体制の対処すべき課題

法令遵守及び企業の社会的責任を積極的かつ十分に果たすため、コンプライアンス体制の充実及び強化に努めてまいります。また、当社グループを取り巻く事業環境の変化と事業規模の拡大に伴い、従来には想定していなかったリスクの発生に備えるとともに、これらリスクの発生を未然に防ぐために内部管理体制の強化を進めてまいります。なお、当社グループは、金融商品取引法による内部統制報告制度に従い内部統制の充実を図っており、内部監査機能の強化と併せ監査法人や顧問弁護士など社外専門家との連携を一層密にし、その連携強化に努めてまいります。

財務上の対処すべき課題

一般的に中古品は、メーカーや卸から仕入れる新品商材とは異なり、流通量が限定されるため仕入量の調節が難しく、過剰な商品在庫やゴルフ用品市場の開散期である冬季などは、現預金が著しく減少する場合があります。また、「ゴルフドゥ！」直営店の出店や「ゴルフドゥ！オンラインショップ」のシステム開発費用は、主に利益の内部留保と金融機関からの借入れで賄う方針ですが、資金調達が計画通りに進まない場合は、出店やシステム開発の計画を見直す可能性があります。なお、資金の用途には十分な検討を重ね、主幹部門に加えて経営管理部門においても、常に把握とコントロールを行っておりますが、現預金の減少が著しい場合は、追加で資金調達を行う可能性があります。

（５）経営上の目標の達成状況を判断するための客観的な指標等

当社グループの経営上の目標の達成状況を判断するための客観的な指標は、売上高、営業利益、経常利益及び親会社株主に帰属する当期純利益であります。

2【サステナビリティに関する考え方及び取組】

当社グループのサステナビリティに関する考え方及び取組は、次のとおりであります。

なお、文中の将来に関する事項は、当連結会計年度末現在において当社グループが判断したものであります。

(1) ガバナンス

当社グループは使用人数（パートタイマーを除く。）が約130名と人員が厚い訳では無いことから、部門や部署は極力簡素化していることもあり、サステナビリティを専門とする機関を組織体制に設けておりませんが、サステナビリティに関するリスク及び機会の監視、管理におけるガバナンスの過程、統制及び手続きについては、リスク管理委員会に対応しております。リスク管理委員会は、代表取締役社長を委員長として、代表取締役会長、常勤監査等委員である取締役、各本部長及び内部監査部門で構成され、四半期に一度の定期開催に加えて必要に応じて臨時に開催しております。また、気候変動や人的資本に関してもサステナビリティと同様にリスク管理委員会でも適宜対応しております。なお、各リスクに対しては、迅速で適切な対応を図ることができるように、部門長が各部門のリスク発生の可能性に関する情報を速やかに報告する体制を整えており、リスク管理委員会ではリスクを包括的に把握して適切に分類し、管理を行っております。なお、リスクが顕在化した場合は緊急対策会議を招集し、対応策について協議することとしており、必要に応じて取り組み状況等を取締役会へ報告し、経営会議と情報の共有を図っております。

(2) 戦略

当社グループにおける、人材の多様性の確保を含む人材の育成に関する方針及び社内環境整備に関する方針は、以下のとおりであります。

当社グループは、経営方針のひとつに「年輪経営による永続企業を目指す」を謳っております。年輪経営とは、急成長を戒め、木が成長するように着実に堅実に大きくなる経営を行うことであり、その結果として、時代を超えた永遠に続く企業を目指すことを表しております。また、そのために最も大事なことは、人材の育つ風土をつくることであり、人材こそが永続企業の基盤になるという想いをもち続けております。

人材の育成に関する方針

当社グループにおいて「人」は成長を支える大事な財産であり、人材を「人財」と表し人材の育成・教育を行うとともに、人的資本への投資を行っております。人材の育成・教育については、社内の人材育成機関である「ゴルフ・ドゥ カレッジ」が担っており、自主的・自律的な人材の形成と、質の高い教育の提供を目指しております。加えて「ゴルフ・ドゥ カレッジ」では、「ゴルフドゥ！」店舗の業務やゴルフに関する基礎知識から専門知識までを幅広く学ぶことができ、ゴルフ未経験者の新入社員でも3年にわたる研修を終えると、4年目には副店長となれるカリキュラムが組まれております。

社内環境整備に関する方針

当社グループにおいては、性別、年齢及び学歴等を問わない採用、就業に努めており、人材の多様性の確保に取り組んでおります。採用では、新卒採用の他に通年での中途採用を行っていることに加え、ゴルフショップでは依然として少数傾向にある女性の採用にも積極的に取り組んでおります。パートタイムにおいては、シニア世代の採用にも積極的に取り組んでおり、これまでのゴルフの経験やスキルを店舗業務に活かしていただいております。就業では、それぞれが持つ個性や能力を十分に発揮できるよう適材適所を念頭に置いて人員配置に努めるとともに、働き方の多様性を確保するために副業を認めており、社内では得られない経験やスキルを獲得することを期待し前向きにとらえております。また、店舗においてハラスメント研修を実施しており、性別や年齢を問わず従業員が働きやすい職場作りにも積極的に取り組んでおります。

加えて年に2回春と秋に、当社の代表取締役社長が国内の全社員一人一人と面談を行い、社員からの率直な意見や希望に耳を傾ける機会を設けており、風通しの良い社内環境整備に努めております。

なお、内部通報制度としては、監査等委員である取締役、社外取締役及び経営管理本部長を窓口とした「ヘルプライン」を設けることに加え、「ヘルプライン」より身近で気軽に相談ができるような担当者を窓口とした「社内ホットライン」を設けており、従業員が働きやすい環境づくりに努めております。

(3) リスク管理

当社グループでは、サステナビリティに関するリスク及び機会の識別、評価及び管理については、リスク管理委員会で対応しており、リスク情報を常に最新の管理状態に保つため、四半期に一度の定期開催に加えて臨時開催時に情報内容の見直しを行っております。また、気候変動や人的資本に関することについても同様であり、各リスクが顕在化した場合は緊急対策会議を招集し、対応策を協議することとしており、必要に応じて取り組み状況等を取締役会へ報告し、経営会議と情報の共有を図っております。

なお、気候変動に関するリスクについては「第2 事業の状況 3 事業等のリスク(2) 外部環境の影響について 気候など自然に関する環境」、人的資本に関するリスクについては「同(11) 人事について 採用及び離職、育成、継承」をそれぞれご参照ください。

(4) 指標及び目標

当社グループでは、(2) 戦略において記載した、人材の多様性の確保を含む人材の育成に関する方針及び社内環境整備に関する方針について、次の指標を用いております。当該指標に関する目標及び実績は、次のとおりであります。

指標	目標	実績(当連結会計年度)
管理職に占める女性の割合	2030年3月期までに15.0%	-
男性労働者の育児休業取得率	2026年3月期までに30.0%	-
労働者の男女の賃金の差異	2026年3月期までに50.0%	59.6%
労働者の男女の賃金の差異 (管理職を除く)	2026年3月期までに58.0%	68.9%
労働者の男女の賃金の差異 (管理職を除く正規雇用労働者)	2026年3月期までに95.0%	95.2%
非正規雇用者における65歳以上の比率	2026年3月期までに35.0%	23.9%
新入社員研修時間(新卒1年目)	2026年3月期までに400時間	380時間
既存社員研修時間(副店長研修など)	2026年3月期までに70時間	60時間
プライバシーマーク研修受講率	100%を継続	100%

(注) 1 . 各指標に関する目標及び実績には、米国の連結子会社であるThe Golf Exchange, Inc. は含まれておりません。

- 2 . 管理職に占める女性の割合及び労働者の男女の賃金の差異は「女性の職業生活における活躍の推進に関する法律」(平成27年法律第64号) の規定に基づき算出したものであります。
- 3 . 男性労働者の育児休業取得率は「育児休業、介護休業等育児又は家族介護を行う労働者の福祉に関する法律」(平成3年法律第76号) の規定に基づき、「育児休業、介護休業等育児又は家族介護を行う労働者の福祉に関する法律施行規則」(平成3年労働省令第25号) 第71条の6第1号における育児休業等の取得割合を算出したものであります。
- 4 . 当社及び連結子会社における管理職に占める女性の割合、男性労働者の育児休業取得率及び労働者の男女の賃金の差異の実績は、「第1 企業の概況 5 従業員の状況(4) 管理職に占める女性労働者の割合、男性労働者の育児休業取得率及び労働者の男女の賃金の差異 提出会社、連結子会社」をご参照ください。
- 5 . 新入社員研修時間は一人当たりの年間合計であります。
- 6 . 既存社員研修時間は様々の研修の年間合計であり、既存社員一人当たりの時間ではありません。

現在、当社グループにおいて女性の管理職はおりませんが、人事評価は個人の能力に基づいて行っており、男女の性別を問わず人事の処遇を行っております。また、新卒者を中心に勤続年数が長いほど上位等級を有する者が多くなる傾向にあることに加えて、管理職の対象となる前に離職する傾向が女性は男性より強く、男女間の平均勤続年数の違いが労働者の男女の賃金の差異に強く影響しており、等級や手当が同一であれば労働者の男女間に賃金の差異はありません。なお、女性の離職防止に向けて、職場環境の整備に一層努めてまいります。

3【事業等のリスク】

有価証券報告書に記載した事業の状況、経理の状況等に関する事項のうち、経営者が連結会社の財政状態、経営成績及びキャッシュ・フローの状況に重要な影響を与える可能性があると認識している主要なリスクは、以下のとおりであります。

なお、文中における将来に関する事項は、当連結会計年度末現在において当社グループが判断したものであります。

(1) 当社グループの事業における市場について

リユース市場

リユース市場は、物価上昇に対する生活防衛、環境保護等理由は様々ありますが、リユースへのニーズは底堅く、新規参入やM & Aも一段と進み、市場規模は拡大が続くものと思われます。しかしながら、競争が急激に過熱した場合は、当社グループの業績にも影響を及ぼす可能性があります。

ゴルフ用品市場

ゴルフ用品市場は、市場内競争、他レジャー市場との競争は続くものの、市場規模に大きな変化は起こらないものと思われ、値上げ動向や猛暑、台風等の気候状況が不確定要素になるものと思われます。しかしながら、競争が急激に過熱した場合は、当社グループの業績にも影響を及ぼす可能性があります。

(2) 外部環境の影響について

ゴルフに関する環境

当社グループの取り扱い商材の中心であるゴルフ用品は嗜好品であり、外部環境の影響を受けやすいという特徴があります。また、プロゴルフツアーの盛況度、ヒット商品の有無、流行及びゴルフ競技に関するルール改正などは、いずれも消費者の購買行動に与える影響度が大きく、当社グループは常にゴルフに関する各種動向の把握に努めております。しかしながら、ゴルフに関する環境が急激な変化に見舞われる場合は、当社グループの業績に影響を及ぼす可能性があります。

気候など自然に関する環境

近年、甚大な自然災害が幾度となく発生しており、今後も猛暑、台風、豪雨及び地震などによる自然災害が発生する可能性があり、屋外スポーツであるゴルフの関連市場における気候変動の位置付けは年々重要度が増しております。特に温暖化の進行によりゴルフ関連市場がその状況に適応できない場合や、ゴルフのステークホルダー並びに当社グループの従業員及び店舗などが自然災害の被害を被った場合は、当社グループの業績に影響を及ぼす可能性があります。

感染症に関する環境

新型コロナウイルスやインフルエンザに代表される感染症は今後も流行が懸念され、感染症の流行により以下などの状況となる場合は、当社グループの業績に影響を及ぼす可能性があります。

- ・国又は自治体による休業要請などに伴う営業自粛又は時短営業により、通常通りの店舗営業が困難な場合
- ・緊急事態宣言発出などによる広域の外出自粛により、店舗の来店客数が減少する場合
- ・サプライチェーンが正常に稼働せず、メーカーなどからの商品供給が滞る場合
- ・店舗においてお客様と接触を控えることにより、通常通りの接客が困難な場合
- ・当社グループ内で集団感染が発生し、通常通りの営業活動が困難な場合

なお、今後、感染症が流行した場合は、新型コロナウイルス感染症への対応に基づいて取り組んでまいります。

人口に関する環境

日本は少子高齢化が進み、近年の人口は減少局面を迎えております。今後、日本の人口減少に伴ってゴルフ人口も減少し、ゴルフ関連市場が縮小する場合は、当社グループの業績に影響を及ぼす可能性があります。

(3) 中古ゴルフクラブについて
買取り

「ゴルフドゥ！」の主力商品である中古ゴルフクラブは、新品商材と異なり店舗などにおける買取りが仕入れに相当し、流通量が限られるため仕入量の調整が難しく、かつ如何に良質な商材を確保できるかが重要な要素となっております。中古ゴルフクラブの在庫不足に対しては、直営店とフランチャイズ店をネットワークでつなぐ在庫共有システム「まっすぐネット」を活用し対応を図っておりますが、中古市場における流通量不足に伴って、買取相場の高騰及び商品原価の上昇となった場合は、当社グループの業績に影響を及ぼす可能性があります。

新品ゴルフクラブと中古ゴルフクラブの関連性

中古ゴルフクラブの販売価格は、新品ゴルフクラブの販売価格の影響を受けやすく、新品ゴルフクラブの値下げに伴う中古ゴルフクラブの相場下落により販売時の粗利益率が低下する場合は、当社グループの業績に影響を及ぼす可能性があります。

中古ゴルフクラブの在庫状況

当社グループは、「ゴルフドゥ！」の直営店を展開するうえで「豊富な品揃え」を差別化戦略の柱としておりますが、中古ゴルフクラブの在庫確保が計画通りに進まず出店計画や販売計画を見直す場合は、当社グループの業績に影響を及ぼす可能性があります。

(4) 「ゴルフドゥ！」フランチャイズチェーンについて

「ゴルフドゥ！」フランチャイズシステム

「ゴルフドゥ！」フランチャイズシステムは、フランチャイズチェーン本部である当社とフランチャイズ加盟店が対等なパートナーシップと信頼関係に基づき共存共栄を図り、「ゴルフドゥ！」チェーンの発展に向けてそれぞれの役割を担うものであり、当社はフランチャイズ加盟店に対し直営店の運営で得たノウハウや商品を提供することと併せて、フランチャイズ加盟店の問題点を共有し解決に導くコンサルティングを行っております。しかしながら、どちらか一方にでも不祥事などが発生し、「ゴルフドゥ！」チェーンのブランドイメージが毀損する場合は、当社グループの業績に影響を及ぼす可能性があります。なお、フランチャイズ加盟契約は、当社又はフランチャイズ加盟店どちらかの事前告知がない限り自動更新され、フランチャイズ加盟店からの申し出に基づく契約期間中の解除は当社とフランチャイズ加盟店の合意により認めておりますが、立て続けにフランチャイズ加盟店が契約解除に至った場合は、当社グループの業績に影響を及ぼす可能性があります。

「ゴルフドゥ！」フランチャイズ加盟店の出店

「ゴルフドゥ！」フランチャイズ加盟店の出店は、事前の綿密な市場及び物件調査ののち、当社の経営会議の承認を経て出店場所と開店日が最終的に決定されます。しかしながら、フランチャイズ加盟企業（者）を含む外部環境の急変などにより計画通りに出店が進まない場合は、当社グループの業績に影響を及ぼす可能性があります。

(5) 店舗の出店及び出店費用について

当社グループは、2025年3月31日現在で「ゴルフドゥ！」直営店（「ゴルフドゥ！NEXT」、子会社が運営するフランチャイズ店を含む。）を24店舗（茨城県1店舗、栃木県1店舗、埼玉県6店舗、千葉県3店舗、東京都4店舗、神奈川県1店舗、兵庫県1店舗、山口県1店舗、福岡県2店舗、佐賀県1店舗、熊本県2店舗、大分県1店舗）運営しており、出店の方針は「ゴルフドゥ！」は郊外のロードサイドに大型店舗、「ゴルフドゥ！NEXT」は「ゴルフドゥ！」を上回る大型店舗としております。出店に際しては、綿密な調査による優良物件の確保を目指しておりますが、立地、賃料及び面積など全ての条件を満たす物件は限られ、出店計画の遅れや想定外となる費用などが発生する場合は、当社グループの業績に影響を及ぼす可能性があります。また、出店費用は、主に利益の内部留保と金融機関からの融資で賄う方針ですが、計画通りの資金調達が困難で出店計画が変更となる場合は、当社グループの業績に影響を及ぼす可能性があります。

（注）1．2025年3月31日付で「シュールルー」のフランチャイズ店1店舗（栃木県）を譲渡しております。

2．ゴルフスクール「ゴルフドゥ！STUDIOレッスン&フィッティング」の2店舗（埼玉県、千葉県）は「ゴルフドゥ！NEXT」に併設しているため、「ゴルフドゥ！NEXT」と一体と見なしております。

(6) 敷金及び保証金について

当社グループの本社、営業所、物流センター及び直営店などの不動産物件は、建設協力金方式を含む賃借が基本となっております。賃貸借契約に際しては、賃貸人に敷金及び保証金を差し入れており、直営店など不動産物件の賃借の増加に伴い、敷金及び保証金の残高は増加する可能性があります。なお、当敷金及び保証金は期間満了などによる賃貸借契約解消時に、各物件の契約に従い返還されることになっておりますが、当社グループに起因しない賃貸人側の諸事情により、その一部又は全額が回収できなくなる場合や、契約満了前の当社グループの都合による中途解約によって違約金の支払が必要となる場合は、当社グループの業績に影響を及ぼす可能性があります。

(7) 法的規制について

古物営業法

当社グループは、中古ゴルフクラブなどの古物を取り扱うにあたり、「古物営業法」を遵守しております。古物である中古のゴルフクラブやウェアの買取り及び販売を行う際には、主たる営業所の所在地を管轄する都道府県公安委員会の許可を得ることが義務付けられており（同法第5条）、当社グループの「ゴルフドゥ！」直営店並びに「ゴルフドゥ！オンラインショップ」などのECサイト及びECモール店舗は、埼玉県で古物商の営業許可を取得しております。また、米国のThe Golf Exchange, Inc.は、カリフォルニア州の「Secondhand Dealer License」を取得しております。

免許	監督官庁	番号
古物商許可証	株式会社ゴルフ・ドゥ 埼玉県公安委員会	第431010007249号
	スクエアツウ・ジャパン株式会社 埼玉県公安委員会	第431060030268号

なお、「古物営業法」では、買い取った品が盗品であると判明した場合、1年以内であればこれを無償で被害者に回復することとされており（同法第20条）、被害者に当該品を返還する場合は損失が発生いたします。また、同法に違反し古物商許可の取り消しや営業停止などの処分及び罰則を科される場合は、当社グループの業績に影響を及ぼす可能性があります。

中小小売商業振興法 / 私的独占の禁止及び公正取引の確保に関する法律（独占禁止法）

当社グループは、「ゴルフドゥ！」のフランチャイズチェーン展開を行うにあたり、「中小小売商業振興法」及び「私的独占の禁止及び公正取引の確保に関する法律（独占禁止法）」を遵守しておりますが、同法に違反し営業停止などの処分及び罰則を科される場合は、当社グループの業績に影響を及ぼす可能性があります。また、当社グループは、フランチャイズ加盟店とより強固な信頼関係の構築に努めておりますが、フランチャイズ加盟店からフランチャイズ契約に関する訴訟が提起された場合は、当社グループの業績に影響を及ぼす可能性があります。

特定商取引に関する法律

当社グループは、自社ECサイトである「ゴルフドゥ！オンラインショップ」及び「ゴルフウェアユーズド」並びにECモールに出店する「GOLF J - WINGS」、「ゴルフ ドゥ 中古クラブ楽天市場店」及び「メルカリShops ゴルフドゥ！」を運営するにあたり、「特定商取引に関する法律」を遵守しておりますが、同法に違反して営業停止などの処分及び罰則を科される場合は、当社グループの業績に影響を及ぼす可能性があります。

(8) 個人情報保護について

当社は、一般財団法人日本情報経済社会推進協会が付与する「プライバシーマーク（Pマーク）」を2007年に取得し、個人情報を適切に管理及び運用する体制を整備するとともに、当社グループの従業員に対して「個人情報保護」に関する教育を定期的実施しており、営業部門、管理部門を問わず「個人情報保護法」を遵守しております。なお、当社グループの主力商品である中古ゴルフクラブなどの古物を買取る際には「古物営業法」により、売主の住所、氏名、職業及び年齢が記載された文書の交付を受けることとされておりますが（同法第15条）、「ゴルフドゥ！」直営店及び「ゴルフドゥ！オンラインショップ」などの自社ECサイトにおいては、これらの個人情報を帳簿などに記載又は電磁的方法により記録し管理しております。また、販売促進などに利用するため、会員の住所、氏名、生年月日、性別、電話番号及びメールアドレスなどを取得しておりますが、同様に個人情報として帳簿などに記載又は電磁的方法により記録し管理しております。しかしながら、不測の事態によって個人情報が外部へ流出し、当社グループの信用低下や損害賠償請求などの状況になる場合は、当社グループの業績に影響を及ぼす可能性があり、さらには当社グループのみならず、フランチャイズ加盟店や個人情報の取り扱い委託先で、外部流出などの事故が発生した場合においても、当社グループの業績に影響を及ぼす可能性があります。

(9) 不正利用防止について

自社ECサイトである「ゴルフドゥ！オンラインショップ」並びにECモールに出店する「GOLF J - WINGS」、「ゴルフ ドゥ 中古クラブ楽天市場店」及び「メルカリShops ゴルフドゥ！」のクレジットカード決済において、クレジットカード情報の盗用などによる不正利用（利用者成り済まし）による被害を受ける場合は、当社グループの業績に影響を及ぼす可能性があります。また、発生の可能性は低いと考えますが、クレジットカード会社など外部における原因により当社グループが被害を受ける場合においても、当社グループの業績に影響を及ぼす可能性があります。なお、当社グループ内での不正については、不測の事態に備え十分な不正防止対策を構築しており、極めて発生の可能性は低いと考えます。しかしながら、当社グループ内で不正が発生し当社グループの財務などの状況が悪化した場合は、当社グループの業績に影響を及ぼす可能性があります。

(10) 子会社の業績について

スクエアツウ・ジャパン株式会社と米国にあるThe Golf Exchange, Inc.は、ゴルフ用品の卸売りを主な事業目的としており、米国商品を中心に取り扱っております。しかしながら、米国における経済をはじめとする社会情勢や社会環境の変化、主要な仕入取引先及び販売取引先の業績や体制などの変化、為替相場の急激で大きな変動が発生した場合は、当社グループの業績に影響を及ぼす可能性があります。

(11) 人事について

採用及び離職

当社グループは、「ゴルフドゥ！」店舗を始めとし、各事業運営の維持、発展にあたり、採用を最重要課題と捉えており、積極的な採用活動を行っております。しかしながら、小売り業における採用は新卒、中途を問わず熾烈な争奪戦が繰り広げられており、目標とする採用数に達しない場合、求める水準の人材を採用できない場合及び転職などにより離職が相次いだ場合は、「ゴルフドゥ！」店舗を中心として事業運営に支障をきたし、当社グループの業績に影響を及ぼす可能性があります。

育成

ゴルフショップに対する顧客の要求水準は年々高まっており、当社グループは顧客の要求水準を満たすため、独自の人材育成プランを導入しております。しかしながら、顧客の要求水準を満たすサービスなどを提供しうる人材の育成が進まない場合は、「ゴルフドゥ！」店舗の運営に支障をきたし、当社グループの業績に影響を及ぼす可能性があります。

継承

企業の成長には次世代へバトンをつなぐことが欠かせません。しかしながら、質、数を問わず人材難により、知識、技術、ノウハウなどを次世代に引き継ぐことが進まない場合は、営業部門、管理部門を問わず事業運営に支障をきたし、当社グループの業績に影響を及ぼす可能性があります。

(12) 為替相場の変動について

当社及びスクエアツウ・ジャパン株式会社は、米国にあるThe Golf Exchange, Inc.から商品を輸入しているため、特に米ドル/円の為替相場に急激で大きな変動が生じた場合は、当社グループの業績に影響を及ぼす可能性があります。

(13) 市場金利の変動について

当社は、金融機関からの融資により資金を調達しているため、市場金利の変動に伴って貸出金利に大きな変動が生じた場合は、当社グループの業績に影響を及ぼす可能性があります。

4【経営者による財政状態、経営成績及びキャッシュ・フローの状況の分析】

(1) 経営成績等の状況の概要

財政状態及び経営成績の状況

当連結会計年度におけるわが国経済は、政策金利が利上げされ、金利のある世界への転換を進めておりますが、止まる所を知らない物価上昇が家計を圧迫するとともに、力強さに欠ける個人消費を演出しております。また、解消されない人手不足が、経済成長の足かせとなっております。一方で円安を背景とした旺盛な訪日外国人消費や過去最高となった輸出により、経済は緩やかながらも回復へ向かっているものと思われれます。海外においては、米国の関税政策が世界経済を揺るがすとともに、米国経済にも景気の減速懸念が強まってきております。加えて中国経済の停滞、各地の地政学的緊張等により、世界経済は混迷を深めているものと思われれます。

リユース市場においては、物価上昇に対する生活防衛消費やブランド品を中心とした旺盛な外国人消費が目立っておりますが、その裏ではジャンルを問わず買取り争奪戦が繰り広げられております。また、異業種からの新規参入や成長戦略に伴ったM & A等もあり、市場は力強い拡大が続いているものと推測されます。

ゴルフ用品市場においては、気候と新製品の影響が目立った1年となりました。気候においては、夏から秋は全国的な過去最高気温またはそれに匹敵する高温に台風、大雨があり、秋は気温の変化が激しいことからベストシーズンが短く、冬は気温の低下と降雪地域における雪の多さにより、特に実店舗への影響が大きかったものと推測されます。新製品においては、特に2月の海外メーカー3社の新製品同日発売が話題となり、市場の底上げにもつながったものと推測されます。なお、株式会社矢野経済研究所「Y P Sゴルフデータ」によりますと、2024年度（2024年4月～2025年3月）の新品クラブ及びボール等用品類のカテゴリー合計前年比は、販売数量ベース98.0%、金額ベース100.8%となっており、値上げ等で単価上昇が進んでいることが窺えます。

ゴルフ場及び練習場においては、経済産業省「特定サービス産業動態統計調査」

(<https://www.meti.go.jp/statistics/tyo/tokusabido/result-2.html>)を基に算出した2024年4月～12月のゴルフ場・ゴルフ練習場の利用者数前期比は、それぞれ98.3%・96.5%で前年を下回ったようです。(経済産業省「特定サービス産業動態統計調査」は、2024年12月の調査をもって終了しております。)また、総務省統計局「サービス産業動態統計調査結果」(<https://www.stat.go.jp/data/mbss/index.html>)を基に算出した2025年1月～3月のゴルフ場・練習場の売上前年同月比は、それぞれ1月100.5%・91.7%、2月91.3%・89.2%、3月90.5%・97.4%となりました。(数値は速報からの算出です。)

このような経営環境のなか、当社グループにおいては、2025年1月に「ゴルフドゥ！オンラインショップ」でご購入時のポイント付与を開始するとともに、「ゴルフドゥ！」店舗との会員統合・ポイント共通化を果たしました。これにより、今まで皆無であったデータの相互活用が、データの一元化によって効果的且つ効率的にできるようになり、お客様は店舗とオンラインショップのどちらでもポイントが貯まり且つご使用いただけるようになりました。なお、会員統合・ポイント共通化というオムニチャネルの基盤が完成したことで、今後、店舗とオンラインショップが融合する悲願のオムニチャネル化を加速してまいります。また、「ゴルフドゥ！オンラインショップ」は同月にセール機能が搭載され、時間等を限定した価格訴求が可能となり、コンテンツのバリエーションが充実するとともにサイトのお得感が向上いたしました。当連結会計年度は、「EC戦略の強化」方針のもと、7月に2度目となるリニューアル、9月に新サービス「買替え割」をスタートしており、「ゴルフドゥ！オンラインショップ」にとって大きな変革の年となりました。費用面においては、前連結会計年度と比較し大きく上回っているものとして、パートタイマーの時給改定と人手不足に対する採用の増加による雑給、クレジットカード及びECモール（楽天市場、メルカリShops）出店手数料の増加による支払手数料、ECサイトの拡大等に伴う保守料、ECサイトの送付用段ボール箱及びパソコン購入の増加による消耗品費があげられ、第3四半期連結累計期間から大きな変動はありませんでした。

直営事業においては、「ゴルフドゥ！」直営店が他の地域と比べて冬場の気候が安定していた関東地方中心であったことに加えて、2月の海外メーカー3社の新製品同日発売効果もあり、当第4四半期の売上高は高い水準で推移いたしました。また、当連結会計年度の月別売上高は過去最高となった6月を始めとして、12ヶ月中9ヶ月が当月売上高の記録を更新しており、その原動力となっているEC系販売は、実店舗の補完機能の域を越えつつあります。なお、当連結会計年度の同店の売上高前年増減率（当社子会社の運営店舗を含まず）は、全店ベースで5.5%増、既存店ベースで5.7%増となりました。

フランチャイズ事業においては、「ゴルフドゥ！」フランチャイズ店の店舗数減少に伴うロイヤリティの減収が続きましたが、既存店においては販売先行による在庫減少の不安はあるものの、EC系販売の支えもあって堅調に推移した1年となりました。なお、当連結会計年度の同店の売上高前年増減率（当社子会社の運営店舗を含む）は、全店ベースで2.2%減、既存店ベースで2.9%増となりました。

当連結会計年度における「ゴルフドゥ！」のオープンは新規が1店舗であり、2025年3月31日現在の「ゴルフドゥ！」は、直営23店舗、フランチャイズ45店舗（当社子会社の運営店舗を含む）、合計68店舗、チェーン合計の売上高前年増減率は、全店ベース1.4%増、既存店ベース4.2%増となりました。

営業販売事業においては、米国のインフレと円安の状況が続いていることによってＵＳモデルの価格訴求力の低下が続いており、売れ筋となる商品が減少するとともにその確保も難しい状況が続いております。また、売れ筋商品を中心に卸売りへの在庫投入が優先される一方で、国内ＥＣモールに出店する「ＧＯＬＦＪ－ＷＩＮＧＳ」は厳しい在庫状況が続いております。米国子会社は新製品や中古品の小売りが堅調に推移するものの、日本への卸売り減少が大きく響いております。

アパレル事業においては、１月、３月の売上高は前年同月を上回りましたが、２月は前年同月を下回りました。当連結会計年度の月別売上高では１２ヶ月中８ヶ月が前年同月を下回ったため、当連結会計年度の売上高、営業利益は前年実績を下回りました。なお、アパレル事業は「シューラルー」フランチャイズ契約の２０２５年３月３１日付終了に伴って、同日に終了いたしました。

以上の結果、当連結会計年度の経営成績は売上高５９億１７百万円（前連結会計年度売上高は５７億７３百万円）、営業利益２８百万円（前連結会計年度営業損失は１百万円）、経常利益３７百万円（前連結会計年度経常損失は３７百万円）、親会社株主に帰属する当期純利益１７百万円（前連結会計年度親会社株主に帰属する当期純損失は５１百万円）となりました。

当連結会計年度におけるセグメント別の経営成績は、次のとおりであります。

（直営事業）

当連結会計年度における直営事業の売上高は４６億２４百万円（前連結会計年度売上高は４３億３６百万円）、セグメント利益は３億３８百万円（前連結会計年度セグメント利益は２億７２百万円）となりました。

（フランチャイズ事業）

当連結会計年度におけるフランチャイズ事業の売上高は４億４４百万円（前連結会計年度売上高は４億６４百万円）、セグメント利益は６９百万円（前連結会計年度セグメント利益は３９百万円）となりました。

（営業販売事業）

当連結会計年度における営業販売事業の売上高は９億８３百万円（前連結会計年度売上高は１０億４９百万円）、セグメント損失は１６百万円（前連結会計年度セグメント利益は１１百万円）となりました。

（アパレル事業）

当連結会計年度におけるアパレル事業の売上高は４６百万円（前連結会計年度売上高は５２百万円）、セグメント損失は２百万円（前連結会計年度セグメント利益は０百万円）となりました。なお、アパレル事業は「シューラルー」フランチャイズ契約の２０２５年３月３１日付終了に伴って、同日に終了いたしました。

当連結会計年度末における財政状態は、次のとおりであります。

（資産）

当連結会計年度末における流動資産は２９億７４百万円となり、前連結会計年度末に比べ４億６百万円増加いたしました。これは主に現金及び預金が２億２０百万円、商品が１億３４百万円増加したことによるものであります。固定資産は８億６２百万円となり、前連結会計年度末に比べ５７百万円増加いたしました。これは主に無形固定資産が１億円増加、有形固定資産が１６百万円、繰延税金資産が１８百万円減少したことによるものであります。

この結果、総資産は、３８億３７百万円となり、前連結会計年度末に比べ４億６４百万円増加いたしました。

（負債）

当連結会計年度末における流動負債は１９億９２百万円となり、前連結会計年度末に比べ３億２３百万円増加いたしました。これは主に短期借入金が２億３０百万円、１年内返済予定の長期借入金が５５百万円増加したことによるものであります。固定負債は１０億２１百万円となり、前連結会計年度末に比べ１億１９百万円増加いたしました。これは主に長期借入金が１億１百万円増加したことによるものであります。

この結果、負債合計は、３０億１４百万円となり、前連結会計年度末に比べ４億４３百万円増加いたしました。

（純資産）

当連結会計年度末における純資産合計は８億２２百万円となり、前連結会計年度末に比べ２１百万円増加いたしました。これは主に新株予約権が１１百万円増加したことによるものであります。

この結果、自己資本比率は２０．４％（前連結会計年度末は２２．９％）となりました。

キャッシュ・フローの状況

当連結会計年度末における現金及び現金同等物（以下「資金」という。）は、営業活動による収入、投資活動による支出及び財務活動による収入の結果、8億91百万円となりました。

当連結会計年度における各キャッシュ・フローの状況とそれらの要因は次のとおりであります。

（営業活動によるキャッシュ・フロー）

営業活動によるキャッシュ・フローは、税金等調整前当期純利益、減価償却費、棚卸資産の増加額等により、55百万円の収入となりました。

（投資活動によるキャッシュ・フロー）

投資活動によるキャッシュ・フローは、有形固定資産の取得による支出、無形固定資産の取得による支出等により、2億9百万円の支出となりました。

（財務活動によるキャッシュ・フロー）

財務活動によるキャッシュ・フローは、短期借入金の増減額、長期借入れによる収入、長期借入金の返済による支出等により、3億74百万円の収入となりました。

生産、受注及び販売の実績

a．生産実績

該当事項はありません。

b．受注実績

該当事項はありません。

c．販売実績

当連結会計年度の販売実績をセグメントごとに示すと次のとおりであります。

セグメントの名称	当連結会計年度 (自 2024年4月1日 至 2025年3月31日)		前年同期比(%)
直営事業 (千円)	4,624,787		106.6
フランチャイズ事業 (千円)	428,780		95.2
営業販売事業 (千円)	816,792		87.4
アパレル事業 (千円)	46,675		89.7
合計 (千円)	5,917,036		102.5

（注）セグメント間の取引については相殺消去しております。

（2）経営者の視点による経営成績等の状況に関する分析・検討内容

経営者の視点による当社グループの経営成績等の状況に関する認識及び分析・検討内容は次のとおりであります。

なお、文中の将来に関する事項は、当連結会計年度末現在において判断したものであります。

財政状態及び経営成績の状況に関する認識及び分析・検討内容

当社グループの当連結会計年度の財政状態及び経営成績は、以下のとおりです。

当社グループの当連結会計年度の財政状態は、総資産38億37百万円（前連結会計年度末比4億64百万円増）、流動資産29億74百万円（同4億6百万円増）、固定資産8億62百万円（同57百万円増）。負債30億14百万円（同4億43百万円増）、流動負債19億92百万円（同3億23百万円増）、固定負債10億21百万円（同1億19百万円増）。純資産8億22百万円（同21百万円増）。この結果、自己資本比率は20.4%（前連結会計年度末は22.9%）となりました。

当連結会計年度は、資産は現金及び預金が2億20百万円、売掛金が40百万円、商品が1億34百万円増加、有形固定資産が16百万円減少、無形固定資産が1億円増加、繰延税金資産が18百万円減少、負債は短期借入金が2億30百万円、1年内返済予定の長期借入金が55百万円、長期借入金が1億1百万円、未払法人税等が34百万円増加となりました。

当社グループの当連結会計年度の経営成績は売上高59億17百万円（前連結会計年度売上高は57億73百万円）、営業利益28百万円（前連結会計年度営業損失は1百万円）、経常利益37百万円（前連結会計年度経常損失は37百万円）、親会社株主に帰属する当期純利益17百万円（前連結会計年度親会社株主に帰属する当期純損失は51百万円）となりました。

当連結会計年度は、「EC戦略の強化」方針のもと「ゴルフドゥ！オンラインショップ」リニューアルに加え、更なる機能強化のためのシステム開発、直営店の移転リニューアルや既存店舗設備の入替え、品揃え強化を行っております。

キャッシュ・フローの状況の分析・検討内容並びに資本の財源及び資金の流動性に係る情報

当社グループの当連結会計年度の営業活動によるキャッシュ・フローは、55百万円の収入となりました。投資活動によるキャッシュ・フローは、2億9百万円の支出となりました。財務活動によるキャッシュ・フローは、3億74百万円の収入となりました。

当連結会計年度は、品揃え強化のため棚卸資産の増加、「ゴルフドゥ！オンラインショップ」リニューアルに加え、更なる機能強化のためのシステム開発及び直営店の移転リニューアルや既存店舗設備の入替えなどの営業及び投資活動を行うため、借入などの財務活動を行っております。

重要な会計上の見積り及び当該見積りに用いた仮定

当社グループの連結財務諸表は、我が国において一般に公正妥当と認められている会計基準に基づき作成されております。この連結財務諸表の作成にあたっては、当連結会計年度における財政状態、経営成績及びキャッシュ・フローの状況に影響を与えるような見積り、予測を必要としております。当社グループは、過去の実績値や状況を踏まえ合理的と判断される前提に基づき、継続的に見積り、予測を行っております。そのため実際の結果は、見積り特有の不確実性があるため、これらの見積りと異なる場合があります。重要な会計方針については、「第5 経理の状況 1 連結財務諸表等、注記事項（連結財務諸表作成のための基本となる重要な事項）」に、重要な会計上の見積りについては「第5 経理の状況 1 連結財務諸表等、注記事項（重要な会計上の見積り）」に記載しております。

セグメントごとの財政状態及び経営成績の状況に関する認識及び分析・検討内容

セグメントごとの財政状態及び経営成績の状況に関する認識及び分析・検討内容は次のとおりであります。

（直営事業）

直営事業においては、「ゴルフドゥ！」直営店が他の地域と比べて冬場の気候が安定していた関東地方中心であったことに加えて、2月の海外メーカー3社の新製品同日発売効果もあり、当第4四半期の売上高は高い水準で推移いたしました。また、当連結会計年度の月別売上高は過去最高となった6月を始めとして、12ヶ月中9ヶ月が当月売上高の記録を更新しており、その原動力となっているEC系販売は、実店舗の補完機能の域を越えつつあります。この結果、当連結会計年度における直営事業の売上高は46億24百万円（前連結会計年度売上高は43億36百万円）、セグメント利益は3億38百万円（前連結会計年度セグメント利益は2億72百万円）となりました。

（フランチャイズ事業）

フランチャイズ事業においては、「ゴルフドゥ！」フランチャイズ店の店舗数減少に伴うロイヤリティの減収が続きましたが、既存店においては販売先行による在庫減少の不安はあるものの、EC系販売の支えもあって堅調に推移した1年となりました。この結果、当連結会計年度におけるフランチャイズ事業の売上高は4億44百万円（前連結会計年度売上高は4億64百万円）、セグメント利益は69百万円（前連結会計年度セグメント利益は39百万円）となりました。

（営業販売事業）

営業販売事業においては、米国のインフレと円安の状況が続いていることによってUSモデルの価格訴求力の低下が続いており、売れ筋となる商品が減少するとともにその確保も難しい状況が続いております。また、売れ筋商品を中心に卸売りへの在庫投入が優先される一方で、国内ECモールに出店する「GOLF J-WINGS」は厳しい在庫状況が続いております。米国子会社は新製品や中古品の小売りが堅調に推移するものの、日本への卸売り減少が大きく響いております。この結果、当連結会計年度における営業販売事業の売上高は9億83百万円（前連結会計年度売上高は10億49百万円）、セグメント損失は16百万円（前連結会計年度セグメント利益は11百万円）となりました。

（アパレル事業）

アパレル事業においては、1月、3月の売上高は前年同月を上回りましたが、2月は前年同月を下回りました。当連結会計年度の月別売上高では12ヶ月中8ヶ月が前年同月を下回ったため、当連結会計年度の売上高、営業利益は前年実績を下回りました。この結果、当連結会計年度におけるアパレル事業の売上高は46百万円（前連結会計年度売上高は52百万円）、セグメント損失は2百万円（前連結会計年度セグメント利益は0百万円）となりました。なお、アパレル事業は「シューラルー」フランチャイズ契約の2025年3月31日付終了に伴って、同日に終了いたしました。

5【重要な契約等】

(フランチャイズ契約)

(1) フランチャイズ加盟契約

当社は、ゴルフリユースショップ「ゴルフドゥ！」のフランチャイズ展開を行なうために、フランチャイズ加盟店とフランチャイズ加盟契約を締結しております。

フランチャイズ加盟契約の主な内容は、次のとおりであります。

契約の目的

当社は、加盟店に対して当社商標等の使用を許諾し、ゴルフリユースショップ「ゴルフドゥ！」店舗経営のためのノウハウを提供する。フランチャイズ加盟店は契約時に当社に対して加盟金・保証金を支払い、毎月、ロイヤリティー・広告宣伝費等を支払う。

加盟金その他金銭に関する事項

加盟金 ・ ・ ・ 5,000千円、3,000千円、2,000千円、1,000千円、500千円（店舗規模及びタイプ別による）

保証金 ・ ・ ・ 1,000千円

ロイヤリティー ・ ・ ・ 月間売上高に一定比率を乗じた金額

共通宣伝費 ・ ・ ・ 毎月定額

商標等に関する事項

使用を許諾された商標類は、「ゴルフドゥ！」店舗の事業以外の目的に使用してはならない。

使用許諾された商標類を使用した物品及び車両を第三者に譲渡、贈与、貸与する場合は、その商標の全てを抹消しなければならない。

契約期間に関する事項

契約期間：開業日から5年間

契約更新：契約期間が満了する6ヶ月前までに、甲乙いずれからも書面による特段の意思表示がない場合、5年間自動的に更新されるものとし、以降も同様とする。

更新に際しては、フランチャイズ加盟店は当社に対し、更新料として加盟金の一定比率の金額を支払う。

契約解除に関する事項

当社は、フランチャイズ加盟店が契約内容に違反した場合、又はフランチャイズ加盟店に法的倒産手続が開始された場合等にフランチャイズ加盟契約を解除することができる。

(2) エリアフランチャイズ加盟基本契約

当社は、フランチャイズ加盟契約を締結し、「ゴルフドゥ！」店舗を複数経営しているフランチャイズ加盟店で一定の基準を満たしている場合、そのフランチャイズ加盟店との間で、特定の地域において優先的に出店できる権利を付与するためのエリアフランチャイズ加盟基本契約を締結しております。

エリアフランチャイズ加盟基本契約の主な内容は、次のとおりであります。

契約の目的

フランチャイズ加盟契約を締結し、「ゴルフドゥ！」店舗を複数経営しているフランチャイズ加盟店で一定の基準を満たしている場合、そのフランチャイズ加盟店に対し、特定の地域において優先的に出店できる権利を付与するための契約

権利金その他金銭に関する事項

権利金 ・ ・ ・ 定めた特定の地域（契約エリア）の範囲や人口密度などにより、当社が決定した金額

加盟金 ・ ・ ・ 1店舗500千円

保証金 ・ ・ ・ 1店舗500千円

ロイヤリティー ・ ・ ・ 「フランチャイズ加盟契約」に定められた金額に一定の率を減額した金額

共通宣伝費 ・ ・ ・ 毎月定額

商標等に関する事項

「フランチャイズ加盟契約」と同様とする。

契約期間に関する事項

契約期間：契約締結日から10年間、但し満期日において有効な個別契約が存続している場合には、当該個別契約の満了日まで。

契約更新：契約期間が満了する6ヶ月前までに、甲乙いずれからも書面による特段の意思表示がない場合、5年間自動的に更新されるものとし、以降も同様とする。

更新に際しては、フランチャイズ加盟店は当社に対し、更新料として1店舗あたり加盟金の20%の金額を支払う。

契約解除に関する事項

当社は、エリアフランチャイズ加盟店が契約内容に違反した場合、又はエリアフランチャイズ加盟店に法的倒産
手続が開始された場合等にエリアフランチャイズ加盟基本契約を解除することができる。

エリアフランチャイズ契約先

会社名	契約年月	対象エリア
株式会社ティーバイティースポーツ	2004年 6 月	愛知県
株式会社ＣＯＣＯアドバンス	2005年 3 月	長崎県
G L A D株式会社	2005年 8 月	北海道
株式会社シンク	2005年10月 2007年12月 2010年 5 月	四国全域 岡山県 広島県

6 【研究開発活動】

該当事項はありません。

第3【設備の状況】

1【設備投資等の概要】

当連結会計年度は直営店舗の内外装・設備工事、社内OA機器取得、新規システム開発などにより総額242百万円の設備投資を実行いたしました。

2【主要な設備の状況】

当社グループにおける主要な設備は、次のとおりであります。

(1) 提出会社

当社の事業所は、本社とゴルフドゥ！直営店23店舗（埼玉県6店舗、東京都4店舗、茨城県1店舗、千葉県3店舗、栃木県1店舗、神奈川県1店舗、兵庫県1店舗、福岡県2店舗、熊本県2店舗、大分県1店舗、佐賀県1店舗）、買取センター、物流センター、西日本営業所、ゴルフドゥ！荒川沖店（ＦＣ店）、ゴルフドゥ！吹上店（ＦＣ店）であり、事業所別の設備及び従業員の配置状況は、次のとおりであります。

2025年3月31日現在

事業所名 (所在地)	セグメント の名称	設備の内容	帳簿価額（千円）				従業員数 (人)
			建物及び構 築物	土地 (面積㎡)	その他	合計	
本社 (さいたま市中央区)	全社	統括業務 施設	21,624	- (-)	4,044	25,669	28 (4)
ゴルフドゥ！吹上店 (埼玉県鴻巣市)	フランチャイズ	ＦＣ店舗	3,633	- (-)	0	3,633	- (-)
ゴルフドゥ！草加店 (埼玉県草加市)	直営	直営店舗	7,322	- (-)	783	8,105	5 (12)
ゴルフドゥ！多摩ニュータウン店 (東京都八王子市)	直営	直営店舗	2,805	- (-)	420	3,226	2 (10)
ゴルフドゥ！深谷店 (埼玉県深谷市)	直営	直営店舗	2,617	- (-)	212	2,829	3 (10)
ゴルフドゥ！花小金井店 (東京都小平市)	直営	直営店舗	1,508	- (-)	353	1,861	4 (6)
ゴルフドゥ！NEXT川越店 (埼玉県川越市)	直営	直営店舗	32,781	- (-)	5,033	37,814	4 (10)
ゴルフドゥ！水戸店 (茨城県水戸市)	直営	直営店舗	4,642	- (-)	420	5,063	3 (7)
ゴルフドゥ！大宮丸ヶ崎店 (さいたま市見沼区)	直営	直営店舗	4,411	- (-)	504	4,915	4 (15)
ゴルフドゥ！新大宮バイパス浦和店 (さいたま市桜区)	直営	直営店舗	4,977	- (-)	583	5,560	3 (8)
ゴルフドゥ！NEXTグローボ蘇我店 (千葉市中央区)	直営	直営店舗	2,902	- (-)	3,170	6,073	4 (11)
ゴルフドゥ！柏店 (千葉県柏市)	直営	直営店舗	4,845	- (-)	609	5,454	2 (8)
ゴルフドゥ！横浜町田インター店 (東京都町田市)	直営	直営店舗	8,655	- (-)	413	9,068	4 (13)
ゴルフドゥ！荒川沖店 (茨城県稲敷郡阿見町)	フランチャイズ	ＦＣ店舗	5,115	- (-)	0	5,115	- (-)
ゴルフドゥ！環七練馬店 (東京都練馬区)	直営	直営店舗	3,907	- (-)	345	4,253	3 (9)
ゴルフドゥ！宇都宮鶴田店 (栃木県宇都宮市)	直営	直営店舗	8,360	- (-)	2,768	11,129	3 (7)
ゴルフドゥ！厚木店 (神奈川県厚木市)	直営	直営店舗	5,825	- (-)	336	6,162	4 (8)
ゴルフドゥ！成田美郷台店 (千葉県成田市)	直営	直営店舗	5,890	- (-)	1,078	6,969	2 (4)
ゴルフドゥ！イオンタウン加古川店 (兵庫県加古川市)	直営	直営店舗	2,058	- (-)	167	2,225	4 (8)
ゴルフドゥ！福岡有田店 (福岡市早良区)	直営	直営店舗	10,713	- (-)	-	10,713	2 (2)
ゴルフドゥ！菊陽バイパス店 (熊本県菊陽町)	直営	直営店舗	12,451	- (-)	-	12,451	5 (1)
ゴルフドゥ！東大分店 (大分県大分市)	直営	直営店舗	3,674	- (-)	436	4,110	3 (6)
ゴルフドゥ！佐賀北店 (佐賀県佐賀市)	直営	直営店舗	1,170	- (-)	-	1,170	3 (3)
ゴルフドゥ！春日店 (福岡県春日市)	直営	直営店舗	5,667	- (-)	-	5,667	4 (4)
ゴルフドゥ！熊本南店 (熊本市南区)	直営	直営店舗	231	- (-)	-	231	4 (3)
ゴルフドゥ！NEXTさいたま三室店 (さいたま市緑区)	直営	直営店舗	44,886	- (-)	5,000	49,887	4 (11)

事業所名 (所在地)	セグメント の名称	設備の内容	帳簿価額（千円）				従業員数 (人)
			建物及び構 築物	土地 (面積㎡)	その他	合計	
買取センター (さいたま市北区)	直営	物流施設	2,285	- (-)	820	3,105	1 (3)
物流センター (さいたま市南区)	全社	物流施設	10,443	- (-)	250	10,693	4 (8)
西日本営業所 (神戸市北区)	全社	統括業務 施設	-	- (-)	-	-	1 (-)

- (注) 1. 帳簿価額のうち「その他」は、工具、器具及び備品であります。
2. 従業員数の()は、臨時雇用者数を外書しております。
3. 2025年2月28日付でゴルフドゥ！武蔵村山店を移転のため閉店し、2025年4月11日付でゴルフドゥ！NEXT昭島武蔵野店として開店いたしました。

(2) 国内子会社

2025年3月31日現在

会社名	事業所名 (所在地)	セグメントの名称	設備の内容	帳簿価額（千円）				従業員数 (人)
				建物及び構 築物	土地 (面積㎡)	その他	合計	
スクエアツウ・ジャパン 株式会社	本社 (さいたま市北区)	営業販売	事務所	-	- (-)	-	-	6 (-)
	ゴルフドゥ！山口防府店 (山口県防府市)	直営	直営店舗	2,216	- (-)	0	2,216	3 (1)

- (注) 1. 帳簿価額の内「その他」は、工具、器具及び備品であります。
2. 従業員数の()は、臨時雇用者数を外書しております。

(3) 在外子会社

2025年3月31日現在

会社名	事業所名 (所在地)	セグメントの名称	設備の内容	帳簿価額（千円）				従業員数 (人)
				建物及び構 築物	土地 (面積㎡)	その他	合計	
The Golf Exchange, Inc.	本社 (米国 カリフォルニア州)	営業販売	事務所	0	- (-)	225	225	3 (5)

- (注) 1. 帳簿価額の内「その他」は、工具、器具及び備品であります。
2. 従業員数の()は、臨時雇用者数を外書しております。

3【設備の新設、除却等の計画】

(1) 重要な設備の新設

当社グループの設備投資については、景気予測、業界動向、投資効率等を総合的に勘案して策定しております。

(2) 重要な設備の改修

該当事項はありません。

(3) 重要な設備の除却

該当事項はありません。

第4【提出会社の状況】

1【株式等の状況】

(1)【株式の総数等】

【株式の総数】

種類	発行可能株式総数(株)
普通株式	8,800,000
計	8,800,000

【発行済株式】

種類	事業年度末現在発行数 (株) (2025年3月31日)	提出日現在発行数 (株) (2025年6月26日)	上場金融商品取引所名又は 登録認可金融商品取引業協会名	内容
普通株式	2,605,642	2,605,642	名古屋証券取引所ネクスト市場	単元株式数 100株
計	2,605,642	2,605,642	-	-

(注)「提出日現在発行数」欄には、2025年6月1日からこの有価証券報告書提出日までの新株予約権の行使により発行された株式数は含まれておりません。

(2)【新株予約権等の状況】

【ストックオプション制度の内容】

a. 当社の取締役に対して株式報酬型ストック・オプションとして発行する新株予約権

(第8回新株予約権)

決議年月日	2021年7月26日
付与対象者の区分及び人数(名)	当社取締役(監査等委員であるものを除く)1
新株予約権の数(個)	400(注)1
新株予約権の目的となる株式の種類、内容及び数 (株)	普通株式40,000
新株予約権の行使時の払込金額(円)	1(注)2
新株予約権の行使期間	2022年4月1日～2031年8月9日
新株予約権の行使により株式を発行する場合の株式の 発行価格及び資本組入額(円)	発行価格 511 資本組入額 255.5(注)3
新株予約権の行使の条件	(注)4
新株予約権の譲渡に関する事項	取締役会の決議による承認を要する
組織再編成行為に伴う新株予約権の交付に関する事項	(注)5

当事業年度の末日(2025年3月31日)における内容を記載しております。提出日の前月末現在(2025年5月31日)において、記載すべき内容が当事業年度の末日における内容から変更がないため、提出日の前月末現在に係る記載を省略しております。

(注)1. 新株予約権の目的となる株式の種類及び数

本新株予約権1個当たりの目的となる株式の数(以下、「付与株式数」という。)は、当社普通株式100株とする。

なお、付与株式数は、本新株予約権の割当日後、当社が株式分割(当社普通株式の無償割当てを含む。以下、同じ。)又は株式併合を行う場合、次の算式により調整されるものとする。ただし、かかる調整は、本新株予約権のうち、当該時点で行使されていない新株予約権の目的となる株式の数についてのみ行われ、調整の結果生じる1株未満の端数については、これを切り捨てるものとする。

調整後付与株式数 = 調整前付与株式数 × 分割(又は併合)の比率

また、本新株予約権の割当日後、当社が合併、会社分割又は資本金の額の減少を行う場合その他これらの場合に準じ付与株式数の調整を必要とする場合には、当社は、付与株式数を適切に調整するものとする。

2. 新株予約権の行使に際して出資される財産の価額又は算定方法

本新株予約権の行使に際して出資される財産の価額は、本新株予約権の行使により交付を受けることができる株式1株当たりの金額を1円とし、これに付与株式数を乗じた金額とする。

3．増加する資本金及び資本準備金に関する事項

本新株予約権の行使により株式を発行する場合における増加する資本金の額は、会社計算規則第17条第1項に従い算出される資本金等増加限度額の2分の1の金額とする。計算の結果1円未満の端数が生じたときは、その端数を切り上げるものとする。

本新株予約権の行使により株式を発行する場合における増加する資本準備金の額は、上記記載の資本金等増加限度額から、上記に定める増加する資本金の額を減じた額とする。

4．新株予約権の行使の条件

新株予約権者は、2022年4月1日から2031年8月9日の期間内において、当社取締役（監査等委員であるものを除く。）の地位を喪失した日の翌日から10日（10日目が休日に当たる場合には翌営業日）を経過する日までの間に限り、本新株予約権を一括してのみ行使できるものとする。ただし、任期満了による退任を除き、正当な理由がなく地位を喪失した場合、行使はできないものとする。

新株予約権者が死亡した場合、その者の相続人は、本新株予約権を一括してのみ行使することができる。

本新株予約権の行使によって、当社の発行済株式総数が当該時点における授權株式数を超過することとなるときは、当該本新株予約権の行使を行うことはできない。

本新株予約権の一部行使はできない。

本新株予約権割当契約に違反した場合には行使できないものとする。

5．組織再編行為の際の新株予約権の取扱い

当社が、合併（当社が合併により消滅する場合に限る。）、吸収分割、新設分割、株式交換又は株式移転（以上を総称して以下、「組織再編行為」という。）を行う場合において、組織再編行為の効力発生日に新株予約権者に対し、それぞれの場合につき、会社法第236条第1項第8号イからホまでに掲げる株式会社（以下、「再編対象会社」という。）の新株予約権を以下の条件に基づきそれぞれ交付することとする。ただし、以下の条件に沿って再編対象会社の新株予約権を交付する旨を、吸収合併契約、新設合併契約、吸収分割契約、新設分割計画、株式交換契約又は株式移転計画において定めた場合に限るものとする。

交付する再編対象会社の新株予約権の数

新株予約権者が保有する新株予約権の数と同一の数をそれぞれ交付する。

新株予約権の目的となる再編対象会社の株式の種類

再編対象会社の普通株式とする。

新株予約権の目的となる再編対象会社の株式の数

組織再編行為の条件を勘案の上、「（注）1．新株予約権の目的となる株式の種類及び数」に準じて決定する。

新株予約権の行使に際して出資される財産の価額

交付される各新株予約権の行使に際して出資される財産の価額は、以下に定める再編後行使価額に上記に従って決定される当該各新株予約権の目的である再編対象会社の株式の数を乗じて得られる金額とする。再編後行使価額は、交付される各新株予約権を行使することにより交付を受けることができる再編対象会社の株式1株当たり1円とする。

新株予約権を行使することができる期間

2022年4月1日から2031年8月9日の行使期間の初日と組織再編行為の効力発生日のうち、いずれか遅い日から行使期間の末日までとする。

新株予約権の行使により株式を発行する場合における増加する資本金及び資本準備金に関する事項

「（注）3．増加する資本金及び資本準備金に関する事項」に準じて決定する。

譲渡による新株予約権の取得の制限

譲渡による取得の制限については、再編対象会社の取締役会の決議による承認を要するものとする。

その他新株予約権の行使の条件

「（注）4．新株予約権の行使の条件」に準じて決定する。

新株予約権の取得事由及び条件

a．当社が消滅会社となる合併契約、当社が分割会社となる会社分割についての分割契約若しくは分割計画、又は当社が完全子会社となる株式交換契約若しくは株式移転計画について株主総会の承認（株主総会の承認を要しない場合には取締役会決議）がなされた場合は、当社は、当社取締役会が別途定める日の到来をもって、本新株予約権の全部を無償で取得することができる。

b．新株予約権者が権利行使をする前に、「（注）4．新株予約権の行使の条件」に定める規定により本新株予約権の行使ができなくなった場合は、当社は本新株予約権を無償で取得することができる。

c．新株予約権者が本新株予約権の放棄を申し出た場合は、当社は本新株予約権を無償で取得することができる。

その他の条件については、再編対象会社の条件に準じて決定する。

b. 当社の取締役に対して株式報酬型ストック・オプションとして発行する新株予約権
(第10回新株予約権)

決議年月日	2022年5月19日
付与対象者の区分及び人数(名)	当社取締役(監査等委員であるものを除く)1
新株予約権の数(個)	250(注)1
新株予約権の目的となる株式の種類、内容及び数(株)	普通株式 25,000
新株予約権の行使時の払込金額(円)	(注)2
新株予約権の行使期間	2023年4月1日～2032年6月5日
新株予約権の行使により株式を発行する場合の株式の発行価格及び資本組入額(円)	発行価格 361.87 資本組入額 180(注)3.(4)
新株予約権の行使の条件	(注)3.(6)
新株予約権の譲渡に関する事項	取締役会の決議による承認を要する
組織再編成行為に伴う新株予約権の交付に関する事項	(注)6

当事業年度の末日(2025年3月31日)における内容を記載しております。提出日の前月末現在(2025年5月31日)において、記載すべき内容が当事業年度の末日における内容から変更がないため、提出日の前月末現在に係る記載を省略しております。

(注)1. 新株予約権の数

250 個

なお、本新株予約権を行使することにより交付を受けることができる株式の総数は、当社普通株式25,000株とし、下記3.(1)により本新株予約権に係る付与株式数が調整された場合は、調整後付与株式数に本新株予約権の数を乗じた数とする。

2. 新株予約権と引換えに払い込む金銭

新株予約権1個当たりの払込金額は、新株予約権の割当てに際してブラック・ショールズ・モデル等の公正な算定方式により算定された新株予約権の公正価格を基準とした額とする。

なお、当該払込金額は、割当てを受ける者の当社に対する同額の報酬債権と相殺するものとし金銭の払込みを要しないものとする。

3. 新株予約権の内容

(1) 新株予約権の目的となる株式の種類及び数

本新株予約権1個当たりの目的となる株式の数(以下、「付与株式数」という。)は、当社普通株式100株とする。

なお、付与株式数は、本新株予約権の割当日後、当社が株式分割(当社普通株式の無償割当てを含む。以下、同じ。)又は株式併合を行う場合、次の算式により調整されるものとする。ただし、かかる調整は、本新株予約権のうち、当該時点で行使されていない新株予約権の目的となる株式の数についてのみ行われ、調整の結果生じる1株未満の端数については、これを切り捨てるものとする。

調整後付与株式数 = 調整前付与株式数 × 分割(又は併合)の比率

また、本新株予約権の割当日後、当社が合併、会社分割又は株式交換を行う場合及びこれらの場合に準じて付与株式数の調整を必要とする場合には、当社は、付与株式数の調整を行うことができるものとする。

(2) 新株予約権の行使に際して出資される財産の価額又は算定方法

新株予約権の行使に際して出資される財産の価額は、新株予約権の行使により交付を受けることができる株式1株当たりの金額を1円とし、これに付与株式数を乗じた金額とする。

(3) 新株予約権の行使期間

本新株予約権を行使することができる期間(以下、「行使期間」という。)は、2023年4月1日から2032年6月5日(但し、2032年6月5日が銀行営業日でない場合にはその前銀行営業日)までとする。

(4) 増加する資本金及び資本準備金に関する事項

本新株予約権の行使により株式を発行する場合における増加する資本金の額は、会社計算規則第17条第1項に従い算出される資本金等増加限度額の2分の1の金額とする。計算の結果1円未満の端数が生じたときは、その端数を切り上げるものとする。

本新株予約権の行使により株式を発行する場合における増加する資本準備金の額は、上記記載の資本金等増加限度額から、上記に定める増加する資本金の額を減じた額とする。

(5) 譲渡による新株予約権の取得の制限

譲渡による本新株予約権の取得については、当社取締役会の決議による承認を要するものとする。

(6) 新株予約権の行使の条件

新株予約権者は、上記(3)の期間内において、当社取締役(監査等委員であるものを除く。)の地位を喪失した日の翌日から10日(10日目が休日に当たるときには翌営業日)を経過する日までの間に限り、新株予約権を一括してのみ行使できるものとする。ただし、任期満了による退任を除き、正当な理由がなく地位を喪失した場合、行使はできないものとする。

新株予約権者が死亡した場合、その者の相続人は、新株予約権を一括してのみ行使することができる。

本新株予約権の行使によって、当社の発行済株式総数が当該時点における授權株式数を超過することとなるときは、当該本新株予約権の行使を行うことはできない。

本新株予約権の一部行使はできない。

本新株予約権総数引受契約に違反した場合には行使できないものとする。

4 . 新株予約権の割当日

2022年 6 月 6 日

5 . 新株予約権の取得に関する事項

- (1) 当社が消滅会社となる合併契約、当社が分割会社となる会社分割についての分割契約若しくは分割計画、又は当社が完全子会社となる株式交換契約若しくは株式移転計画について株主総会の承認(株主総会の承認を要しない場合には取締役会決議)がなされた場合は、当社は、当社取締役会が別途定める日の到来をもって、本新株予約権の全部を無償で取得することができる。
- (2) 新株予約権者が権利行使をする前に、上記3 . (6) に定める規定により本新株予約権の行使ができなくなった場合は、当社は本新株予約権を無償で取得することができる。
- (3) 新株予約権者が本新株予約権の放棄を申し出た場合は、当社は本新株予約権を無償で取得することができる。

6 . 組織再編行為の際の新株予約権の取扱い

当社が、合併(当社が合併により消滅する場合に限る。)、吸収分割、新設分割、株式交換又は株式移転(以上を総称して以下、「組織再編行為」という。)を行う場合において、組織再編行為の効力発生日に新株予約権者に対し、それぞれの場合につき、会社法第236条第1項第8号イからホまでに掲げる株式会社(以下、「再編対象会社」という。)の新株予約権を以下の条件に基づきそれぞれ交付することとする。ただし、以下の条件に沿って再編対象会社の新株予約権を交付する旨を、吸収合併契約、新設合併契約、吸収分割契約、新設分割計画、株式交換契約又は株式移転計画において定めた場合に限るものとする。

- (1) 交付する再編対象会社の新株予約権の数
新株予約権者が保有する新株予約権の数と同一の数をそれぞれ交付する。
 - (2) 新株予約権の目的となる再編対象会社の株式の種類
再編対象会社の普通株式とする。
 - (3) 新株予約権の目的となる再編対象会社の株式の数
組織再編行為の条件を勘案の上、上記3 . (1) に準じて決定する。
 - (4) 新株予約権の行使に際して出資される財産の価額
交付される各新株予約権の行使に際して出資される財産の価額は、以下に定める再編後行使価額に上記(3)に従って決定される当該各新株予約権の目的である再編対象会社の株式の数を乗じて得られる金額とする。再編後行使価額は、交付される各新株予約権を行使することにより交付を受けることができる再編対象会社の株式1株当たり1円とする。
 - (5) 新株予約権を行使することができる期間
上記3 . (3) に定める行使期間の初日と組織再編行為の効力発生日のうち、いずれか遅い日から上記3 . (3) に定める行使期間の末日までとする。
 - (6) 新株予約権の行使により株式を発行する場合における増加する資本金及び資本準備金に関する事項
上記3 . (4) に準じて決定する。
 - (7) 譲渡による新株予約権の取得の制限
譲渡による取得の制限については、再編対象会社の取締役会の決議による承認を要するものとする。
 - (8) その他新株予約権の行使の条件
上記3 . (6) に準じて決定する。
 - (9) 新株予約権の取得事由及び条件
上記5 に準じて決定する。
 - (10) その他の条件については、再編対象会社の条件に準じて決定する。
- 7 . 新株予約権に係る新株予約権証券に関する事項
- 当社は、本新株予約権にかかる新株予約権証券を発行しないものとする。

8. 新株予約権の割当てを受ける者及び数

当社取締役（監査等委員であるものを除く。） 1名 250個

c. 当社の取締役に対して株式報酬型ストック・オプションとして発行する新株予約権

（第11回新株予約権）

決議年月日	2024年 5 月20日
付与対象者の区分及び人数（名）	当社取締役（監査等委員であるものを除く） 1
新株予約権の数（個）	350（注） 1
新株予約権の目的となる株式の種類、内容及び数（株）	普通株式35,000
新株予約権の行使時の払込金額（円）	1（注） 2
新株予約権の行使期間	2025年 4 月 1 日～2054年 6 月 5 日
新株予約権の行使により株式を発行する場合の株式の発行価格及び資本組入額（円）	発行価格 331.55 資本組入額 165.78（注） 3.（ 4 ）
新株予約権の行使の条件	（注） 4
新株予約権の譲渡に関する事項	取締役会の決議による承認を要する
組織再編成行為に伴う新株予約権の交付に関する事項	（注） 5

当事業年度の末日（2025年 3 月31日）における内容を記載しております。提出日の前月末現在（2025年 5 月31日）において、記載すべき内容が当事業年度の末日における内容から変更がないため、提出日の前月末現在に係る記載を省略しております。

（注） 1. 新株予約権の目的となる株式の種類及び数

本新株予約権 1 個当たりの目的となる株式の数（以下、「付与株式数」という。）は、当社普通株式100株とする。

なお、付与株式数は、本新株予約権の割当日後、当社が株式分割（当社普通株式の無償割当てを含む。以下、同じ。）又は株式併合を行う場合、次の算式により調整されるものとする。ただし、かかる調整は、本新株予約権のうち、当該時点で行使されていない新株予約権の目的となる株式の数についてのみ行われ、調整の結果生じる 1 株未満の端数については、これを切り捨てるものとする。

調整後付与株式数 = 調整前付与株式数 × 分割（又は併合）の比率

また、本新株予約権の割当日後、当社が合併、会社分割又は資本金の額の減少を行う場合その他これらの場合に準じ付与株式数の調整を必要とする場合には、当社は、付与株式数を適切に調整するものとする。

2. 新株予約権の行使に際して出資される財産の価額又は算定方法

本新株予約権の行使に際して出資される財産の価額は、本新株予約権の行使により交付を受けることができる株式 1 株当たりの金額を 1 円とし、これに付与株式数を乗じた金額とする。

3. 増加する資本金及び資本準備金に関する事項

本新株予約権の行使により株式を発行する場合における増加する資本金の額は、会社計算規則第17条第 1 項に従い算出される資本金等増加限度額の 2 分の 1 の金額とする。計算の結果 1 円未満の端数が生じたときは、その端数を切り上げるものとする。

本新株予約権の行使により株式を発行する場合における増加する資本準備金の額は、上記 記載の資本金等増加限度額から、上記 に定める増加する資本金の額を減じた額とする。

4. 新株予約権の行使の条件

新株予約権者は、2022年 4 月 1 日から2031年 8 月 9 日の期間内において、当社取締役（監査等委員であるものを除く。）の地位を喪失した日の翌日から10日（10日目が休日に当たる場合には翌営業日）を経過する日までの間に限り、本新株予約権を一括してのみ行使できるものとする。ただし、任期満了による退任を除き、正当な理由がなく地位を喪失した場合、行使はできないものとする。

新株予約権者が死亡した場合、その者の相続人は、本新株予約権を一括してのみ行使することができる。

本新株予約権の行使によって、当社の発行済株式総数が当該時点における授權株式数を超過することとなるときは、当該本新株予約権の行使を行うことはできない。

本新株予約権の一部行使はできない。

本新株予約権割当契約に違反した場合には行使できないものとする。

5. 組織再編行為の際の新株予約権の取扱い

当社が、合併（当社が合併により消滅する場合に限る。）、吸収分割、新設分割、株式交換又は株式移転（以上を総称して以下、「組織再編行為」という。）を行う場合において、組織再編行為の効力発生日に新株予約権者に対し、それぞれの場合につき、会社法第236条第1項第8号イからホまでに掲げる株式会社（以下、「再編対象会社」という。）の新株予約権を以下の条件に基づきそれぞれ交付することとする。ただし、以下の条件に沿って再編対象会社の新株予約権を交付する旨を、吸収合併契約、新設合併契約、吸収分割契約、新設分割計画、株式交換契約又は株式移転計画において定めた場合に限るものとする。

交付する再編対象会社の新株予約権の数

新株予約権者が保有する新株予約権の数と同一の数をそれぞれ交付する。

新株予約権の目的となる再編対象会社の株式の種類

再編対象会社の普通株式とする。

新株予約権の目的となる再編対象会社の株式の数

組織再編行為の条件を勘案の上、「（注）1. 新株予約権の目的となる株式の種類及び数」に準じて決定する。

新株予約権の行使に際して出資される財産の価額

交付される各新株予約権の行使に際して出資される財産の価額は、以下に定める再編後行使価額に上記に従って決定される当該各新株予約権の目的である再編対象会社の株式の数に乗じて得られる金額とする。再編後行使価額は、交付される各新株予約権を行使することにより交付を受けることができる再編対象会社の株式1株当たり1円とする。

新株予約権を行使することができる期間

2022年4月1日から2031年8月9日の行使期間の初日と組織再編行為の効力発生日のうち、いずれか遅い日から行使期間の末日までとする。

新株予約権の行使により株式を発行する場合における増加する資本金及び資本準備金に関する事項

「（注）3. 増加する資本金及び資本準備金に関する事項」に準じて決定する。

譲渡による新株予約権の取得の制限

譲渡による取得の制限については、再編対象会社の取締役会の決議による承認を要するものとする。

その他新株予約権の行使の条件

「（注）4. 新株予約権の行使の条件」に準じて決定する。

新株予約権の取得事由及び条件

- a. 当社が消滅会社となる合併契約、当社が分割会社となる会社分割についての分割契約若しくは分割計画、又は当社が完全子会社となる株式交換契約若しくは株式移転計画について株主総会の承認（株主総会の承認を要しない場合には取締役会決議）がなされた場合は、当社は、当社取締役会が別途定める日の到来をもって、本新株予約権の全部を無償で取得することができる。
- b. 新株予約権者が権利行使をする前に、「（注）4. 新株予約権の行使の条件」に定める規定により本新株予約権の行使ができなくなった場合は、当社は本新株予約権を無償で取得することができる。
- c. 新株予約権者が本新株予約権の放棄を申し出た場合は、当社は本新株予約権を無償で取得することができる。

その他の条件については、再編対象会社の条件に準じて決定する。

d．当社の取締役、従業員に対して業績連動型ストック・オプションとして発行する新株予約権
(第12回新株予約権)

決議年月日	2024年 5 月20日
付与対象者の区分及び人数（名）	当社取締役 2、従業員 1
新株予約権の数（個）	1,120
新株予約権の目的となる株式の種類、内容及び数（株）	普通株式112,000
新株予約権の行使時の払込金額（円）	381
新株予約権の行使期間	2025年 7 月 1 日～2030年 6 月30日
新株予約権の行使により株式を発行する場合の株式の発行価格及び資本組入額（円）	発行価格 446.59 資本組入額 223.30（注）3
新株予約権の行使の条件	（注）4
新株予約権の譲渡に関する事項	取締役会の決議による承認を要する
組織再編成行為に伴う新株予約権の交付に関する事項	（注）6

当事業年度の末日（2025年 3 月31日）における内容を記載しております。提出日の前月末現在（2025年 5 月31日）において、記載すべき内容が当事業年度の末日における内容から変更がないため、提出日の前月末現在に係る記載を省略しております。

（注）1．新株予約権の目的となる株式の種類及び数

本新株予約権 1 個当たりの目的となる株式の数（以下、「付与株式数」という。）は、当社普通株式100株とする。

なお、付与株式数は、本新株予約権の割当日後、当社が株式分割（当社普通株式の無償割当てを含む。以下、同じ。）又は株式併合を行う場合、次の算式により調整されるものとする。ただし、かかる調整は、本新株予約権のうち、当該時点で行使されていない新株予約権の目的となる株式の数についてのみ行われ、調整の結果生じる 1 株未満の端数については、これを切り捨てるものとする。

調整後付与株式数 = 調整前付与株式数 × 分割（又は併合）の比率

また、本新株予約権の割当日後、当社が合併、会社分割又は資本金の額の減少を行う場合その他これらの場合に準じ付与株式数の調整を必要とする場合には、当社は、付与株式数は適切に調整されるものとする。

2．新株予約権の行使に際して出資される財産の価額又は算定方法

本新株予約権の行使に際して出資される財産の価額は、1 株当たりの払込金額（以下、「行使価額」という。）に付与株式数を乗じた金額とする。

行使価額は、金381円（本新株予約権の発行決議日の前日（取引が成立していない日を除く）における＜名古屋証券取引所＞における当社株式普通取引の終値）とする。

なお、本新株予約権の割当日後、当社が株式分割又は株式併合を行う場合、次の算式により行使価額を調整し、調整による 1 円未満の端数は切り上げる。

1

調整後行使価額

=

調整前行使価額

×

分割・併合の比率

また、本新株予約権の割当日後、当社が当社普通株式につき時価を下回る価額で新株の発行又は自己株式の処分を行う場合（新株予約権の行使に基づく新株の発行及び自己株式の処分並びに株式交換による自己株式の移転の場合を除く。）、次の算式により行使価額を調整し、調整による 1 円未満の端数は切り上げる。

調整後行使価額 = 調整前行使価額 ×

既発行株式数 + $\frac{\text{新規発行株式数} \times \text{1株当たり払込価額}}{\text{1株当たり時価}}$

既発行株式数 + 新規発行株式数

なお、上記算式において「既発行株式数」とは、当社普通株式に係る発行済株式総数から当社普通株式に係る自己株式数を控除した数とし、また、当社普通株式に係る自己株式の処分を行う場合には、「新規発行株式数」を「処分する自己株式数」に読み替えるものとする。

さらに、上記のほか、本新株予約権の割当日後、当社が他社と合併する場合、会社分割を行う場合、その他これらの場合に準じて行使価額の調整を必要とする場合には、当社は、合理的な範囲で適切に行使価額の調整を行うことができるものとする。

3. 増加する資本金及び資本準備金に関する事項

本新株予約権の行使により株式を発行する場合における増加する資本金の額は、会社計算規則第17条第1項に従い算出される資本金等増加限度額の2分の1の金額とする。計算の結果1円未満の端数が生じたときは、その端数を切り上げるものとする。

本新株予約権の行使により株式を発行する場合における増加する資本準備金の額は、上記記載の資本金等増加限度額から、上記に定める増加する資本金の額を減じた額とする。

4. 新株予約権の行使の条件

新株予約権者は、2025年3月期における、監査済みの当社有価証券報告書の損益計算書に記載される連結経常利益の合計額が90百万円を超過、且つ2025年3月期の自社サイト及び他社サイト販売金額合計が2,000百万円を超過した場合に限り、各新株予約権者に割り当てられた新株予約権を行使することができる。国際財務報告基準の適用等により参照すべき指標の概念に重要な変更があった場合には、別途参照すべき指標を取締役会にて定めるものとする。また、上記の連結経常利益の判定において、本新株予約権に関連する株式報酬費用が計上されることとなった場合には、これによる影響を排除した株式報酬費用控除前の修正連結経常利益をもって判定するものとする。

新株予約権者は、本新株予約権の権利行使時においても、当社又は当社関係会社（財務諸表等の用語、様式及び作成方法に関する規則において規定される関係会社をいう。）の取締役又は使用人であることを要する。但し、任期満了による退任及び定年退職、その他正当な理由のある場合は、この限りではない。

新株予約権者の相続人による本新株予約権の行使は認めない。

本新株予約権の行使によって、当社の発行済株式総数が当該時点における授權株式数を超過することとなるときは、当該本新株予約権の行使を行うことはできない。

各本新株予約権の1個未満の行使を行うことはできない。

本新株予約権総数引受契約に違反した場合には行使できないものとする。

5. 新株予約権の取得に関する事項

当社が消滅会社となる合併契約、当社が分割会社となる会社分割についての分割契約若しくは分割計画、又は当社が完全子会社となる株式交換契約若しくは株式移転計画について株主総会の承認（株主総会の承認を要しない場合には取締役会決議）がなされた場合は、当社は、当社取締役会が別途定める日の到来をもって、本新株予約権の全部を無償で取得することができる。

新株予約権者が権利行使をする前に、上記4に定める規定により本新株予約権の行使ができなくなった場合は、当社は本新株予約権を無償で取得することができる。

6. 組織再編行為の際の新株予約権の取扱い

当社が、合併（当社が合併により消滅する場合に限る。）、吸収分割、新設分割、株式交換又は株式移転（以上を総称して以下、「組織再編行為」という。）を行う場合において、組織再編行為の効力発生日に新株予約権者に対し、それぞれの場合につき、会社法第236条第1項第8号イからホまでに掲げる株式会社（以下、「再編対象会社」という。）の新株予約権を以下の条件に基づきそれぞれ交付することとする。ただし、以下の条件に沿って再編対象会社の新株予約権を交付する旨を、吸収合併契約、新設合併契約、吸収分割契約、新設分割計画、株式交換契約又は株式移転計画において定めた場合に限るものとする。

交付する再編対象会社の新株予約権の数

新株予約権者が保有する新株予約権の数と同一の数をそれぞれ交付する。

新株予約権の目的となる再編対象会社の株式の種類

再編対象会社の普通株式とする。

新株予約権の目的となる再編対象会社の株式の数

組織再編行為の条件を勘案の上、「（注）1. 新株予約権の目的となる株式の種類及び数」に準じて決定する。

新株予約権の行使に際して出資される財産の価額

交付される各新株予約権の行使に際して出資される財産の価額は、組織再編行為の条件等を勘案の上、上記2で定められる行使価額を調整して得られる再編後行使価額に、上記に従って決定される当該新株予約権の目的となる再編対象会社の株式の数を乗じた額とする。

新株予約権を行使することができる期間

2025年7月1日から2030年6月30日の行使期間の初日と組織再編行為の効力発生日のうち、いずれか遅い日から行使期間の末日までとする。

新株予約権の行使により株式を発行する場合における増加する資本金及び資本準備金に関する事項

上記3に準じて決定する。

譲渡による新株予約権の取得の制限

譲渡による取得の制限については、再編対象会社の取締役会の決議による承認を要するものとする。

その他新株予約権の行使の条件
上記 4 に準じて決定する。
新株予約権の取得事由及び条件
上記 5 に準じて決定する。
その他の条件については、再編対象会社の条件に準じて決定する。

e．当社の取締役に対して業績連動型ストック・オプションとして発行する新株予約権
(第13回新株予約権)

決議年月日	2024年 8 月26日
付与対象者の区分及び人数(名)	当社取締役 2
新株予約権の数(個)	1,100
新株予約権の目的となる株式の種類、内容及び数(株)	普通株式110,000
新株予約権の行使時の払込金額(円)	386
新株予約権の行使期間	2025年 7 月 1 日～2030年 6 月30日
新株予約権の行使により株式を発行する場合の株式の発行価格及び資本組入額(円)	発行価格 447.25 資本組入額 223.63(注) 3
新株予約権の行使の条件	(注) 4
新株予約権の譲渡に関する事項	取締役会の決議による承認を要する
組織再編成行為に伴う新株予約権の交付に関する事項	(注) 6

当事業年度の末日(2025年 3 月31日)における内容を記載しております。提出日の前月末現在(2025年 5 月31日)において、記載すべき内容が当事業年度の末日における内容から変更がないため、提出日の前月末現在に係る記載を省略しております。

(注) 1．新株予約権の目的となる株式の種類及び数

本新株予約権 1 個当たりの目的となる株式の数(以下、「付与株式数」という。)は、当社普通株式100株とする。

なお、付与株式数は、本新株予約権の割当日後、当社が株式分割(当社普通株式の無償割当てを含む。以下、同じ。)又は株式併合を行う場合、次の算式により調整されるものとする。ただし、かかる調整は、本新株予約権のうち、当該時点で行使されていない新株予約権の目的となる株式の数についてのみ行われ、調整の結果生じる 1 株未満の端数については、これを切り捨てるものとする。

調整後付与株式数 = 調整前付与株式数 × 分割(又は併合)の比率

また、本新株予約権の割当日後、当社が合併、会社分割又は資本金の額の減少を行う場合その他これらの場合に準じ付与株式数の調整を必要とする場合には、当社は、付与株式数は適切に調整されるものとする。

2．新株予約権の行使に際して出資される財産の価額又は算定方法

本新株予約権の行使に際して出資される財産の価額は、1 株当たりの払込金額(以下、「行使価額」という。)に付与株式数を乗じた金額とする。

行使価額は、金386円(本新株予約権の発行決議日の前日(取引が成立していない日を除く)における<名古屋証券取引所>における当社株式普通取引の終値)とする。

なお、本新株予約権の割当日後、当社が株式分割又は株式併合を行う場合、次の算式により行使価額を調整し、調整による 1 円未満の端数は切り上げる。

1

$$\text{調整後行使価額} = \text{調整前行使価額} \times \text{分割・併合の比率}$$

また、本新株予約権の割当日後、当社が当社普通株式につき時価を下回る価額で新株の発行又は自己株式の処分を行う場合(新株予約権の行使に基づく新株の発行及び自己株式の処分並びに株式交換による自己株式の移転の場合を除く。)、次の算式により行使価額を調整し、調整による 1 円未満の端数は切り上げる。

$$\text{調整後行使価額} = \text{調整前行使価額} \times \frac{\text{既発行株式数} + \frac{\text{新規発行株式数} \times 1 \text{株当たり払込価額}}{1 \text{株当たり時価}}}{\text{既発行株式数} + \text{新規発行株式数}}$$

なお、上記算式において「既発行株式数」とは、当社普通株式に係る発行済株式総数から当社普通株式に係る自己株式数を控除した数とし、また、当社普通株式に係る自己株式の処分を行う場合には、「新規発行株式数」を「処分する自己株式数」に読み替えるものとする。

さらに、上記のほか、本新株予約権の割当日後、当社が他社と合併する場合、会社分割を行う場合、その他これらの場合に準じて行使価額の調整を必要とする場合には、当社は、合理的な範囲で適切に行使価額の調整を行うことができるものとする。

3．増加する資本金及び資本準備金に関する事項

本新株予約権の行使により株式を発行する場合における増加する資本金の額は、会社計算規則第17条第1項に従い算出される資本金等増加限度額の2分の1の金額とする。計算の結果1円未満の端数が生じたときは、その端数を切り上げるものとする。

本新株予約権の行使により株式を発行する場合における増加する資本準備金の額は、上記記載の資本金等増加限度額から、上記に定める増加する資本金の額を減じた額とする。

4．新株予約権の行使の条件

新株予約権者は、2025年3月期における、監査済みの当社有価証券報告書の損益計算書に記載される連結経常利益の合計額が40百万円を超過、且つ2025年3月期の自社サイト及び他社サイト販売金額合計が2,000百万円を超過した場合に限り、各新株予約権者に割り当てられた新株予約権を行使することができる。国際財務報告基準の適用等により参照すべき指標の概念に重要な変更があった場合には、別途参照すべき指標を取締役会にて定めるものとする。また、上記の連結経常利益の判定において、本新株予約権に関連する株式報酬費用が計上されることとなった場合には、これによる影響を排除した株式報酬費用控除前の修正連結経常利益をもって判定するものとする。

新株予約権者は、本新株予約権の権利行使時においても、当社又は当社関係会社（財務諸表等の用語、様式及び作成方法に関する規則において規定される関係会社をいう。）の取締役又は使用人であることを要する。但し、任期満了による退任及び定年退職、その他正当な理由のある場合は、この限りではない。

新株予約権者の相続人による本新株予約権の行使は認めない。

本新株予約権の行使によって、当社の発行済株式総数が当該時点における授權株式数を超過することとなるときは、当該本新株予約権の行使を行うことはできない。

各本新株予約権の1個未満の行使を行うことはできない。

本新株予約権総数引受契約に違反した場合には行使できないものとする。

5．新株予約権の取得に関する事項

当社が消滅会社となる合併契約、当社が分割会社となる会社分割についての分割契約若しくは分割計画、又は当社が完全子会社となる株式交換契約若しくは株式移転計画について株主総会の承認（株主総会の承認を要しない場合には取締役会決議）がなされた場合は、当社は、当社取締役会が別途定める日の到来をもって、本新株予約権の全部を無償で取得することができる。

新株予約権者が権利行使をする前に、上記4に定める規定により本新株予約権の行使ができなくなった場合は、当社は本新株予約権を無償で取得することができる。

新株予約権者が本新株予約権の放棄を申し出た場合は、当社は本新株予約権を無償で取得することができる。

6．組織再編行為の際の新株予約権の取扱い

当社が、合併（当社が合併により消滅する場合に限る。）、吸収分割、新設分割、株式交換又は株式移転（以上を総称して以下、「組織再編行為」という。）を行う場合において、組織再編行為の効力発生日に新株予約権者に対し、それぞれの場合につき、会社法第236条第1項第8号イからホまでに掲げる株式会社（以下、「再編対象会社」という。）の新株予約権を以下の条件に基づきそれぞれ交付することとする。ただし、以下の条件に沿って再編対象会社の新株予約権を交付する旨を、吸収合併契約、新設合併契約、吸収分割契約、新設分割計画、株式交換契約又は株式移転計画において定めた場合に限るものとする。

交付する再編対象会社の新株予約権の数

新株予約権者が保有する新株予約権の数と同一の数をそれぞれ交付する。

新株予約権の目的となる再編対象会社の株式の種類

再編対象会社の普通株式とする。

新株予約権の目的となる再編対象会社の株式の数

組織再編行為の条件を勘案の上、「（注）1．新株予約権の目的となる株式の種類及び数」に準じて決定する。

新株予約権の行使に際して出資される財産の価額

交付される各新株予約権の行使に際して出資される財産の価額は、組織再編行為の条件等を勘案の上、上記2で定められる行使価額を調整して得られる再編後行使価額に、上記に従って決定される当該新株予約権の目的となる再編対象会社の株式の数を乗じた額とする。

新株予約権を行使することができる期間

2025年7月1日から2030年6月30日の行使期間の初日と組織再編行為の効力発生日のうち、いずれか遅い日から行使期間の末日までとする。

新株予約権の行使により株式を発行する場合における増加する資本金及び資本準備金に関する事項
上記3に準じて決定する。
譲渡による新株予約権の取得の制限
譲渡による取得の制限については、再編対象会社の取締役会の決議による承認を要するものとする。
その他新株予約権の行使の条件
上記4に準じて決定する。
新株予約権の取得事由及び条件
上記5に準じて決定する。
その他の条件については、再編対象会社の条件に準じて決定する。

【ライツプランの内容】
該当事項はありません。

【その他の新株予約権等の状況】
該当事項はありません。

(3) 【行使価額修正条項付新株予約権付社債券等の行使状況等】
該当事項はありません。

(4) 【発行済株式総数、資本金等の推移】

年月日	発行済株式 総数増減数 (株)	発行済株式 総数残高 (株)	資本金増減額 (千円)	資本金残高 (千円)	資本準備金 増減額 (千円)	資本準備金 残高 (千円)
2021年4月1日～ 2022年3月31日 (注)	65,000	2,605,642	9,717	515,838	9,717	9,717

(注) 新株予約権の行使による増加であります。

(5) 【所有者別状況】

2025年3月31日現在

区分	株式の状況（1単元の株式数 100株）（注）								単元未満 株式の状況 （株）
	政府及び地方 公共団体	金融機関	金融商品 取引業者	その他の 法人	外国法人等		個人その他	計	
					個人以外	個人			
株主数（人）	-	1	4	29	-	2	4,181	4,217	-
所有株式数 （単元）	-	10	78	870	-	7	25,084	26,049	742
所有株式数の 割合（％）	-	0.03	0.29	3.33	-	0.02	96.29	100.00	-

(注) 自己株式99,200株は、「個人その他」に992単元含まれております。

(6) 【大株主の状況】

2025年 3月31日現在

氏名又は名称	住所	所有株式数 (株)	発行済株式(自己株式を除く。)の総数に対する所有株式数の割合(%)
松 田 芳 久	埼玉県さいたま市南区	792,400	31.61
佐 藤 智 之	栃木県那須塩原市	170,500	6.80
楠 木 哲 也	栃木県宇都宮市	121,400	4.84
伊 東 龍 也	埼玉県東松山市	95,900	3.82
株式会社アクシスパートナーズ	東京都豊島区南池袋 3 丁目11-10	48,400	1.93
竹 田 慎	福岡県福岡市中央区	40,000	1.59
石 川 清 幸	東京都港区	27,000	1.07
若 杉 精 三 郎	大分県別府市	27,000	1.07
フォーク株式会社	埼玉県加須市土手 1 丁目11-24	26,400	1.05
今 井 み き	埼玉県さいたま市中央区	26,000	1.03
計	-	1,375,000	54.85

(注) 上記のほか自己株式が99,200株あります。

(7) 【議決権の状況】

【発行済株式】

2025年 3月31日現在

区分	株式数(株)	議決権の数(個)	内容
無議決権株式	-	-	-
議決権制限株式(自己株式等)	-	-	-
議決権制限株式(その他)	-	-	-
完全議決権株式(自己株式等)	普通株式 99,200	-	-
完全議決権株式(その他)	普通株式 2,505,700	25,057	-
単元未満株式	普通株式 742	-	-
発行済株式総数	2,605,642	-	-
総株主の議決権	-	25,057	-

【自己株式等】

2025年 3月31日現在

所有者の氏名又は名称	所有者の住所	自己名義所有 株式数(株)	他人名義所有 株式数(株)	所有株式数の 合計(株)	発行済株式総数 に対する所有株式 数の割合(%)
株式会社ゴルフ・ドゥ	埼玉県さいたま市中央区 上落合 2 丁目 3 - 1	99,200	-	99,200	3.8
計	-	99,200	-	99,200	3.8

2【自己株式の取得等の状況】

【株式の種類等】 普通株式

(1)【株主総会決議による取得の状況】

該当事項はありません。

(2)【取締役会決議による取得の状況】

該当事項はありません。

(3)【株主総会決議又は取締役会決議に基づかないものの内容】

該当事項はありません。

(4)【取得自己株式の処理状況及び保有状況】

区分	当事業年度		当期間	
	株式数 (株)	処分価額の総額 (円)	株式数 (株)	処分価額の総額 (円)
引き受ける者の募集を行った取得自己株式	-	-	-	-
消却の処分を行った取得自己株式	-	-	-	-
合併、株式交換、株式交付、会社分割に係る移転を行った取得自己株式	-	-	-	-
その他	-	-	-	-
保有自己株式数	99,200	-	99,200	-

(注) 1. 当期間における処理自己株式数には、2025年6月1日からこの有価証券報告書提出日までの単元未満株式の売渡による株式は含まれておりません。

2. 当期間における保有自己株式数には、2025年6月1日からこの有価証券報告書提出日までの単元未満株式の買取り及び売渡による株式は含まれておりません。

3【配当政策】

当社は、株主への利益還元を経営の重要課題と位置付け、利益配当につきましては、事業展開と経営基盤の強化に必要な内部留保の充実に努めつつ、業績に応じた配当を中間配当と期末配当の年2回行うことを基本方針としております。

これらの剰余金の配当の決定機関は、期末配当については株主総会、中間配当については取締役会であります。

当事業年度の配当につきましては、上記方針に基づき当期は1株当たり5円の配当とすることを2025年6月27日開催予定の定時株主総会で決議する予定であります。その結果、当事業年度の配当性向は27.55%となります。

内部留保資金につきましては、今後予想される経営環境の変化に対応すべく、企業体質の充実強化及び今後の事業展開のための財源として利用していく予定であります。

当社は、「取締役会の決議により、毎年9月30日を基準として、中間配当を行うことができる。」旨を定款に定めております。

なお、当事業年度に係る剰余金の配当は以下のとおりであります。

決議年月日	配当金の総額 (千円)	1株当たり配当額 (円)
2025年6月27日 定時株主総会決議(予定)	12,532	5

4【コーポレート・ガバナンスの状況等】

(1)【コーポレート・ガバナンスの概要】

コーポレート・ガバナンスに関する基本的な考え方

当社グループは、「ゴルフ・ドゥ ブランドを通して、世界の人々に夢と感動と心の満足を提供する」を会社理念とし、ゴルフのリユース市場における先駆者として事業展開を行っております。その中で、遵法経営と株主価値の向上を念頭に置き経営効率を追求し、その結果については透明性の高い情報開示を通じて社会的責任を遂行いたします。また、企業価値の向上と経営の長期安定化を実現するため、コーポレート・ガバナンスの強化を最重要課題として認識し、諸施策を実施しております。

企業統治の体制の概要及び当該体制を採用する理由

・企業統治の体制の概要

当社は監査等委員会設置会社であり、企業統治体制の主たる機関として、取締役会、監査等委員会、経営会議、会計監査人を設置しております。業務執行上の重要な経営課題については、最初に経営会議で十分な審議、検討を行い、その結果を踏まえて取締役会で会社としての意思決定を下しております。また、それぞれの責任範囲を明確にしたうえで取締役会が一部業務執行に関する決定権限を経営会議に委譲し、迅速な意思決定による効率的な経営を推進しております。

当社は、有価証券報告書提出日（2025年6月26日）現在、取締役（監査等委員である取締役を除く。）3名（うち社外取締役1名）及び監査等委員である取締役3名（うち社内取締役1名及び非常勤社外取締役2名）が在任しており、取締役（監査等委員である取締役を除く。）の任期は1年、監査等委員である取締役の任期は2年としております。

当社は、2025年6月27日開催予定の定時株主総会の議案（決議事項）として、取締役（監査等委員である取締役を除く。）3名（うち社外取締役1名）及び監査等委員である取締役3名（うち社外取締役2名）の選任を上程しており、当該議案が承認可決されますと、当社の役員は、引き続き、取締役（監査等委員である取締役を除く。）3名（うち社外取締役1名）及び監査等委員である取締役3名（うち社内取締役1名及び非常勤社外取締役2名）となります。

イ．取締役会

取締役会は、6名（うち社外取締役3名）で構成され、法令で定められた事項、経営方針及びその他の経営に関する重要事項についての意思決定とともに、取締役の職務の執行を監督しており、毎月1回の定例開催に加え、必要に応じて開催しております。

構成員（監査等委員である取締役を除く。）は次のとおりであります。

代表取締役会長 松田 芳久
代表取締役社長 佐久間 功（議長）
社外取締役 島田 知子

ロ．監査等委員会

監査等委員会は、3名（うち社外取締役2名）で構成され、監査に関する重要な事項について内部監査部門より報告を受け協議、決定するとともに、取締役の職務の執行及び内部統制システムの構築、運用を監査、監督しており、毎月1回の定例開催に加え、必要に応じて開催しております。また、監査等委員の監査・監督機能を強化し、日常的な情報収集及び重要な社内会議への出席による情報共有並びに内部監査部門と監査等委員会との十分な連携を可能にするため、常勤の監査等委員を1名選定しております。

構成員は次のとおりであります。なお、当社と監査等委員との間には特別な利害関係はありません。

監査等委員である取締役 小澤 幸乃（常勤、委員長）
監査等委員である社外取締役 志村 孝典
監査等委員である社外取締役 西野 秀明

ハ．経営会議

経営会議は、取締役（社外取締役を除く。）、各部門長である本部長及び室長で構成され、業務執行上の重要な経営課題について審議、検討を行っております。また、迅速な意思決定による効率的な経営を推進するため、取締役会より一部業務執行に関する決定権限を委譲されており、毎月2回の定例開催に加え、必要に応じて開催しております。

ニ．会計監査人

会計監査人は、2019年6月25日開催の定時株主総会において、監査法人和宏事務所が選任されており、監査等委員会と随時連携し、必要に応じて報告及び協議を行っております。

・企業統治の体制を採用する理由

当社は、2015年6月26日開催の定時株主総会において、監査等委員会設置会社への移行を内容とする定款の変更が決議されたことにより、同日をもって監査役会設置会社から監査等委員会設置会社へ移行しております。監査等委員会設置会社への移行により、監査等委員である取締役に取締役会における議決権の付与が可能となり、監査及び監督の両面から機能強化を図ることと併せ、取締役の職務執行について一定の牽制を図れることから、現状の企業統治の体制を採用しております。

企業統治に関するその他の事項

・内部統制システムの整備の状況

2023年5月12日の取締役会決議にて改定された「内部統制システム構築の基本方針」は以下のとおりであります。

イ．当社並びに当グループ各社の取締役及び使用人の職務の執行が法令及び定款に適合することを確保するための体制

- ・当社並びに当グループ各社は取締役及び使用人が、公正で高い倫理観に基づいて行動し、広く社会から信頼されるコンプライアンス体制を維持し確立できるように会社理念、行動規範及び心得を定め、遵守させる。
- ・法令及び定款の遵守体制を確実にするために、グループ各社にリスク管理委員会を置き、取締役及び使用人のコンプライアンス意識の定着と運用の徹底を図るため、社内研修等必要な活動を推進する。
- ・当社並びに当グループ各社の使用人は、法令及び就業規則のほか諸規程に基づき、法令遵守・企業倫理に則った行動のもと業務の執行に当たり、各部門は職制を通じて業務執行の徹底と監督を行うものとする。
- ・当社は内部監査室を置き、グループ各社のコンプライアンス体制の整備・維持を図るものとする。また、内部監査部門として、「内部監査規程」並びに「個人情報保護基本規程」に基づき各部門の業務監査・制度並びに実態の監査を実施し、不正の発見、防止及び改善を図るとともに、その結果を定期的に取締役会に報告する。
- ・当社並びに当グループ各社は違法行為等によるコンプライアンス・リスクの最小化を図るために、内部通報制度等の整備・構築として「ヘルプラインに関する規程」を設ける。
- ・当社並びに当グループ各社の取締役会は、「取締役会規程」等の付議事項に関する関係規程を整備し、当該関係規程に基づき、当社の業務執行を決定する。
- ・当社は監査等委員会設置会社である。各監査等委員は監査等委員会が定めた「監査等委員会規程」及び「監査等委員会監査等基準」等に基づき、法令及び定款の遵守体制に問題があると認められた場合は、改善策を講ずることを取締役会に求める。

ロ．当社並びにグループ各社の取締役の職務の執行に係る情報の保存及び管理に関する体制

- ・当社並びに当グループ各社は取締役の職務執行に関する情報を文書又は電磁的媒体に記録し、「文書管理規程」に従い、適切に保存及び管理する。
- ・当社内部監査室は、取締役の職務の執行に関する情報の保存及び管理について監査を行う。

ハ．当社並びに当グループ各社の損失の危険の管理に関する規程その他の体制

- ・当社並びに当グループ各社の取締役会は事業継続性確保のためリスク管理体制を適宜見直し、問題点の把握と改善に努める。
- ・全社的リスク管理の主管部門である当社経営管理本部は、グループ各社並びに各部門のリスク管理体制の整備を支援するとともに、全社的なリスクの把握及び取組み状況を点検し、グループ全体のリスク管理に関わる規則・規程・マニュアル等の策定にあたり、リスク管理の状況を点検し、改善を推進する。
- ・事業活動に伴う各種のリスクに対しては、それぞれのリスク管理を主管する部門が対応する。事業に重大な影響を及ぼす故障、情報漏洩、信用失墜、災害等の危機に対しては、緊急時の対策等に関連する規程・マニュアル等に定めるものとし、リスクが発生した場合には、これに基づき対応する。
- ・当社内部監査室は、リスク管理体制について内部監査を行う。

ニ．当社並びに当グループ各社の取締役の職務の執行が効率的に行われることを確保するための体制

- ・当社並びに当グループ各社の取締役会は、取締役会規程に従い、毎月1回開催するほか、必要に応じて臨時に開催して、法令又は定款で定められた事項及び経営方針その他経営に関する重要事項を決定する。
- ・取締役会の決議により、業務執行を担当する担当役員を選任する。担当役員は、取締役会で決定した会社の方針及び代表取締役の指示の下に、業務を執行する。
- ・業務の執行については、必要な職務の範囲と責任を「組織規程」「業務分掌規程」に定め、決裁の権限を「取締役会規程」及び「決裁権限明細表」に定める。

- ホ．財務報告に係る適正性を確保するための体制
当社は業務の適正性を確保するための体制、その他法令等に定める情報開示について適切な開示が行われるための体制を整備する。
- ヘ．当社並びに当グループ各社における業務の適正を確保するための体制
．当社はグループ各社の運営面で、全てのステークホルダーに対し、説明責任を負う。
．グループ各社における管理部署を定め、グループ各社の管理規程に基づき管理を行う。
．グループ各社のリスク管理委員会は、リスク管理体制を構築し、運用する。
．当社内部監査室は、グループ内取引の公正性を保持するため、必要に応じて監査を行う。
- ト．当社の監査等委員会の職務を補助すべき取締役及び使用人に関する事項
監査等委員会の意見を十分に考慮した上で、監査等委員会の職務を補助する使用人を設置する。
- チ．前号の使用人の当社の取締役（監査等委員である取締役を除く。）からの独立性に関する事項
前号の監査職務を補助する使用人の独立性を確保するため、当該使用人の人事に係る事項の決定には事前に監査等委員会の同意を得ることとする。
- リ．当社の監査等委員の当基本方針第ト号の使用人に対する指示の実効性の確保に関する事項
監査等委員会の職務を補助すべき使用人は、監査等委員会の指揮命令に従わなければならないこととする。
- ヌ．その他の当社の監査等委員会への報告に関する体制
．当社並びに当グループ各社の取締役（監査等委員である取締役を除く。）及び使用人が当社の監査等委員会に報告するための体制
取締役及び使用人は、監査等委員会の求めに応じて業務及び内部統制の状況等の報告を行い、当社内部監査室は、実施した監査の結果等を報告する。
．当社並びに当グループ各社の取締役、従業員等及び使用人又はこれらの者から報告を受けた者が当社の監査等委員会に報告をするための体制
取締役、従業員及び使用人は、法令、定款に違反する恐れのある場合、あるいは会社に著しい損害を及ぼす恐れのある事実を発見した場合は、当該事項に関する事項を速やかに監査等委員会に報告する。
- ル．前号の報告した者が当該報告をしたことを理由として不利な取扱いを受けないことを確保するための体制
監査等委員会へ報告を行った取締役、従業員及び使用人に対し、当該報告をしたことを理由として不利な取扱いを行うことを禁止し、その旨を当社並びに当グループ各社の取締役及び従業員に周知徹底する。
- ヲ．当社の監査等委員の職務の執行（監査等委員会の職務執行に関するものに限る。）について生ずる費用の前払又は償還の手続きその他の当該職務の執行について生ずる費用又は債務の処理に係わる方針に関する事項
当社は、監査等委員がその職務の執行について、当社に対し費用の前払い等の請求をしたときは、当該請求に係る費用又は債務が当該監査等委員の職務の執行に必要でないと認められた場合を除き、速やかに当該費用又は債務を処理する。
- ワ．その他当社の監査等委員会の監査が実効的に行われることを確保するための体制
．監査等委員会は、代表取締役、会計監査人とそれぞれ適宜会合をもち、意見交換を行う。
．監査等委員会は、当社内部監査室と十分な連携を図ることで、監査が実効的に行われることを確保する。
．監査等委員は、必要に応じて重要な会議へ出席し、必要があると認めるときに適法性等の観点から意見を述べることを、及び重要情報を入手できることを保証する。
- カ．反社会的勢力排除に向けた体制整備に関する内容
．グループ各社は、反社会的勢力とは一切の関係を持たず、反社会的勢力からの不当要求に対しては、毅然とした態度で臨むものとし、断固たる姿勢で反社会的勢力との関係遮断に取り組む。
．グループ各社の従業員ハンドブックの行動規範・指針の中に「反社会的勢力とは一切の関係を遮断する」ことを明記し、社会の秩序や市民の安全に脅威を与えるような勢力との関係は理由の如何を問わずこれを排除する。
．日常における取引の中に、反社会的勢力の関係者又は関連団体がもぐりこむことのないよう、取引先について信頼すべき調査機関によりこれを十分調査する。
．反社会的勢力に関する情報収集を怠らず、警察当局、顧問弁護士等、外部専門機関との緊密な連携を図る。また、こうした勢力と対峙した場合についての教育・啓蒙を継続的に行う。

ヨ．業務の適正を確保するための体制の運用状況の概要

当社は、業務の適正を確保するため、「内部統制システム構築の基本方針」に基づき、当グループ各社の内部統制システムの整備及び運用状況を内部監査部門が確認調査しております。確認調査の結果、判明した問題点につきましては、是正処置を行い適切な内部統制システムの運用に努めております。

コンプライアンスにおいては、会社理念、経営方針、行動規範・指針の認識統一を図っております。なお、法令違反や不正行為の未然防止、早期発見を図るため、社外取締役、監査等委員である社外取締役及び経営管理本部長を窓口とした内部通報制度「ヘルプライン」を整備しております。

・リスク管理体制の整備の状況

当社グループでは、リスクに対して迅速で適切な対応を図ることができるように、リスクに対する予防、発生した場合の対応及び各部門のリスク管理体制を「リスク管理規程」に定めるとともに、取締役及び従業員に対して法令及び社内規程の遵守と社会的責任の徹底を図っております。また、部門長である本部長が各部門のリスク管理責任者として、各部門のリスク発生の可能性に関する情報を速やかに報告する体制を整えとともに、代表取締役社長を委員長として、代表取締役会長、常勤監査等委員である取締役、各本部長及び内部監査部門で構成するリスク管理委員会を設置し、リスク管理体制の整備を図っております。リスク管理委員会では、リスクを包括的に把握し、かつ適切に分類してリスクを管理しており、常に最新の管理状態に保つため、四半期に一度の定期開催に加えて必要に応じて開催する際に情報内容の見直しを行っております。なお、リスクが顕在化した場合は緊急対策会議を招集し、対応策について協議することとしており、必要に応じて取り組み状況等を取締役会へ報告し、経営会議と情報の共有を図っております。

・子会社の業務の適正を確保するための体制整備の状況

当社は子会社の運営面において、全てのステークホルダーに対する説明責任を負っており、各子会社における管理部署を定めて、子会社の管理規程に基づき管理を行っております。また、各子会社のリスク管理委員会は、リスク管理体制を構築及び運用しております。なお、当社の内部監査室は、グループ内取引の公正性を保持するため、必要に応じて子会社の監査を行うこととしております。

・責任限定契約の内容の概要

当社は、社外取締役、監査等委員である取締役（社外取締役を含む。）及び会計監査人との間で、会社法第427条第1項の規定に基づき、同法第423条第1項の損害賠償責任を限定する契約を締結しております。当該契約に基づく損害賠償責任の限度額は、会社法第425条第1項に定める最低責任限度額としております。

・役員等賠償責任保険契約の内容の概要

当社は、会社法第430条の3第1項に規定する役員等賠償責任保険契約を保険会社との間で締結しております。当該保険契約の被保険者の範囲は当社及び子会社の取締役及び監査役並びにそれらの相続人であり、被保険者は保険料を負担しておりません。当該保険契約により被保険者は職務執行に関し責任を負うこと又は当該責任の追及に係る請求を受けることによって生ずる損害を填補されることとなります。

ただし、被保険者の職務の執行の適正性が損なわれないようにするため、故意又は重過失に起因する損害賠償請求の場合には填補の対象としないこととしております。

・取締役の定数

当社の取締役（監査等委員であるものを除く。）は6名以内、監査等委員である取締役は3名以上とする旨を定款に定めております。

・取締役の選任の決議要件

当社の取締役は、監査等委員とそれ以外の取締役とを区別して株主総会の決議によって選任する旨、取締役の選任は、株主総会において議決権を行使することができる株主の議決権の3分の1以上を有する株主が出席し、その議決権の過半数の決議をもって行う旨、取締役の選任決議は、累積投票によらない旨を定款に定めております。

・取締役会で決議することができる株主総会決議事項

イ．自己株式の取得

当社は、会社法第165条第2項の規定により、取締役会の決議をもって自己株式を取得することができる旨定款に定めております。これは、機動的に自己株式の取得を行うことを目的としております。

□．取締役の責任免除

取締役がそれぞれ期待される役割を十分に発揮できるよう、会社法第426条第1項の規定により、取締役会の決議によって、取締役（取締役であった者を含む。）の損害賠償責任を法令の限度において免除することができる旨を定款に定めております。また、会社法第427条第1項の規定により、取締役（業務執行取締役等であるものを除く。）との間に損害賠償責任を法令の限度において、限定する契約を締結することができる旨を定款で定めております。

ハ．中間配当

当社は、中間配当について、取締役会の決議によって、毎年9月30日を基準日として中間配当をすることができる旨を定款に定めております。これは、株主への機動的な利益還元を行うことを目的とするものであります。

・株主総会の特別決議要件

当社は、会社法第309条第2項に定める株主総会の特別決議要件について、議決権を行使することができる株主の議決権の3分の1以上を有する株主が出席し、その議決権の3分の2以上をもって行う旨定款に定めております。これは、株主総会の円満な運営を行うことを目的としております。

・株式会社の支配に関する基本方針

特に定めておりません。

・取締役会の活動状況

当事業年度において当社は取締役会を月1回の定例開催に加え、必要に応じて開催しており、個々の取締役の出席状況は以下のとおりであります。

氏名	開催回数	出席回数
松田 芳久	16	16
佐久間 功	16	16
小澤 幸乃	16	16
志村 孝典	16	15
島田 知子	16	13
西野 秀明	16	16

取締役会では、法令又は定款で定められた事項及び経営方針その他経営に関する重要事項を決定しております。具体的な検討内容としては、決算、株主総会への付議事項、規程類の制定・改定、金融機関からの借入れ、契約の締結及び組織体制などがあげられます。

コーポレート・ガバナンス体制の模式図

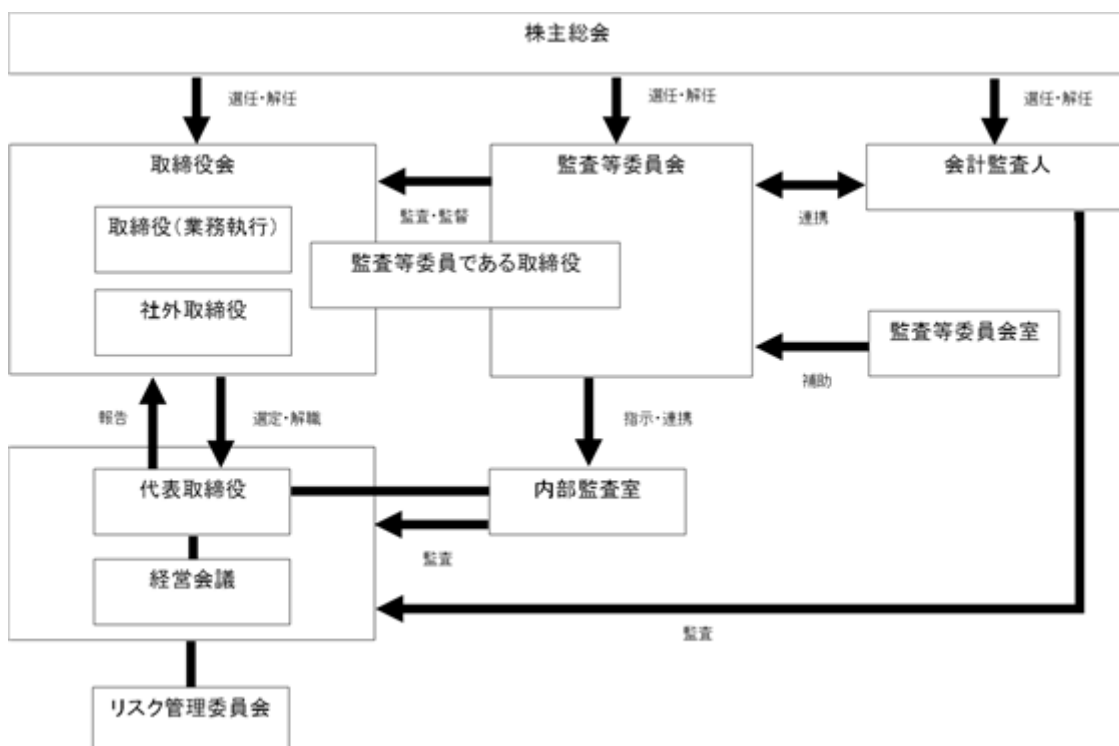

(2) 【役員の状況】

役員一覧

イ.2025年 6 月26日（有価証券報告書提出日）現在の当社の役員の状況は以下のとおりであります。

男性4名 女性2名 （役員のうち女性の比率33.3％）

役職名	氏名	生年月日	略歴	任期	所有株式数（株）
代表取締役会長	松田 芳久	1958年 8 月 21日生	1986年11月 有限会社ボックスグループ設立、代表取締役就任 1987年 9 月 有限会社プラス・ワン設立、代表取締役就任 1989年 2 月 有限会社ボックスグループを株式会社へ改組 代表取締役就任（現任） 1996年 9 月 スタアダイレクト株式会社取締役就任 2000年 4 月 有限会社プラス・ワンを株式会社ゴルフ・ドゥへ改組 代表取締役就任 2005年 4 月 取締役会長就任 2010年 5 月 スクエアツウ・ジャパン株式会社取締役就任 2021年 4 月 当社代表取締役会長就任（現任） 2021年 4 月 スクエアツウ・ジャパン株式会社代表取締役社長就任（現任）	（注）3	792,400
代表取締役社長	佐久間 功	1974年12月 16日生	2000年 6 月 株式会社アサヒトレーディング入社 2002年 6 月 当社入社 2007年 2 月 直営事業本部長就任 2013年 4 月 執行役員就任 2016年 6 月 取締役就任 2016年 6 月 スクエアツウ・ジャパン株式会社取締役就任（現任） 2021年 4 月 当社代表取締役社長就任（現任） 2021年 4 月 The Golf Exchange, Inc.取締役就任（現任）	（注）3	13,000
取締役	島田 知子	1974年 8 月 24日生	2000年10月 弁護士登録（東京弁護士会）、森綜合法律事務所（現森・濱田松本法律事務所）入所 2007年 1 月 内閣官房司法制度改革推進室任官 2009年 9 月 弁護士法人瓜生・糸賀法律事務所入所 2010年 1 月 同事務所パートナー就任（現任） 2022年 3 月 ベース株式会社社外取締役（監査等委員）就任（現任） 2022年 6 月 当社取締役就任（現任）	（注）3	-
取締役 （監査等委員）	小澤 幸乃	1955年 4 月 25日生	1986年11月 有限会社ボックスグループ入社 1993年12月 株式会社ボックスグループ 取締役就任 2000年 4 月 当社 取締役就任 2000年 9 月 常勤監査役就任 2015年 6 月 取締役（監査等委員）就任（現任）	（注）4	12,000
取締役 （監査等委員）	志村 孝典	1959年 2 月 19日生	1988年 9 月 株式会社水上三洋商会入社 2000年 9 月 当社 監査役就任 2015年 6 月 取締役（監査等委員）就任（現任）	（注）4	7,800
取締役 （監査等委員）	西野 秀明	1979年 8 月 8 日生	2007年 4 月 太陽誘電株式会社入社 2015年 7 月 司法書士まめの木事務所開業、代表（現任） 2023年 6 月 当社 取締役（監査等委員）就任（現任）	（注）4	-
計					825,200

- （注）１．島田知子、志村孝典及び西野秀明は、社外取締役であります。
- ２．当社の監査等委員会については次のとおりであります。
- 委員長 小澤幸乃、委員 志村孝典、委員 西野秀明
- ３．2024年 6 月27日開催の定時株主総会の終結の時から 1 年間
- ４．2023年 6 月29日開催の定時株主総会の終結の時から 2 年間
- ５．当社は、監査等委員である取締役が法令に定める員数を欠くことになる場合に備え、予め補欠の監査等委員である取締役 1 名を選任しております。
- 補欠の監査等委員である取締役の略歴は次のとおりであります。

氏名	生年月日	略歴	所有株式数（株）
遠藤 恵子	1965年 7 月24日生	2002年10月 司法書士遠藤恵子事務所開設 代表者（現任） 2007年 5 月 埼玉司法書士会 理事 2015年 5 月 埼玉司法書士会 網紀調査委員（現任）	-

口.2025年 6 月27日開催予定の定時株主総会の議案（決議事項）として、「取締役（監査等委員であるものを除く。）3名選任の件」及び「監査等委員である取締役3名選任の件」を上程しており、当該議案が承認可決されますと、当社の役員の状況及びその任期は以下のとおりとなる予定であります。

男性4名 女性2名 （役員のうち女性の比率33.3％）

役職名	氏名	生年月日	略歴	任期	所有株式数（株）
代表取締役会長	松田 芳久	1958年 8 月 21日生	1986年11月 有限会社ボックスグループ設立、代表取締役就任 1987年 9 月 有限会社プラス・ワン設立、代表取締役就任 1989年 2 月 有限会社ボックスグループを株式会社へ改組 代表取締役就任（現任） 1996年 9 月 スタアダイレクト株式会社取締役就任 2000年 4 月 有限会社プラス・ワンを株式会社ゴルフ・ドゥへ改組 代表取締役就任 2005年 4 月 取締役会長就任 2010年 5 月 スクエアツウ・ジャパン株式会社取締役就任 2021年 4 月 当社代表取締役会長就任（現任） 2021年 4 月 スクエアツウ・ジャパン株式会社代表取締役社長就任（現任）	（注）3	792,400
代表取締役社長	佐久間 功	1974年12月 16日生	2000年 6 月 株式会社アサヒトレーディング入社 2002年 6 月 当社入社 2007年 2 月 直営事業本部長就任 2013年 4 月 執行役員就任 2016年 6 月 取締役就任 2016年 6 月 スクエアツウ・ジャパン株式会社取締役就任（現任） 2021年 4 月 当社代表取締役社長就任（現任） 2021年 4 月 The Golf Exchange, Inc.取締役就任（現任）	（注）3	13,000
取締役	島田 知子	1974年 8 月 24日生	2000年10月 弁護士登録（東京弁護士会）、森綜合法律事務所（現 森・濱田松本法律事務所）入所 2007年 1 月 内閣官房司法制度改革推進室任官 2009年 9 月 弁護士法人瓜生・糸賀法律事務所入所 2010年 1 月 同事務所パートナー就任（現任） 2022年 3 月 ベース株式会社社外取締役（監査等委員）就任（現任） 2022年 6 月 当社取締役就任（現任）	（注）3	-
取締役 （監査等委員）	小澤 幸乃	1955年 4 月 25日生	1986年11月 有限会社ボックスグループ入社 1993年12月 株式会社ボックスグループ 取締役就任 2000年 4 月 当社 取締役就任 2000年 9 月 常勤監査役就任 2015年 6 月 取締役（監査等委員）就任（現任）	（注）4	12,000
取締役 （監査等委員）	志村 孝典	1959年 2 月 19日生	1988年 9 月 株式会社水上三洋商会入社 2000年 9 月 当社 監査役就任 2015年 6 月 取締役（監査等委員）就任（現任）	（注）4	7,800
取締役 （監査等委員）	西野 秀明	1979年 8 月 8 日生	2007年 4 月 太陽誘電株式会社入社 2015年 7 月 司法書士まめの木事務所開業、代表（現任） 2023年 6 月 当社 取締役（監査等委員）就任（現任）	（注）4	-
計					825,200

- （注）1．島田知子、志村孝典及び西野秀明は、社外取締役であります。
 2．当社の監査等委員会については次のとおりであります。
 委員長 小澤幸乃、委員 志村孝典、委員 西野秀明
 3．2025年 6 月27日開催の定時株主総会の終結の時から 1 年間
 4．2025年 6 月27日開催の定時株主総会の終結の時から 2 年間
 5．当社は、監査等委員である取締役が法令に定める員数を欠くことになる場合に備え、予め補欠の監査等委員である取締役 1 名を選任しております。
 補欠の監査等委員である取締役の略歴は次のとおりであります。

氏名	生年月日	略歴	所有株式数（株）
遠藤 恵子	1965年 7 月24日生	2002年10月 司法書士遠藤恵子事務所開設 代表者（現任） 2007年 5 月 埼玉司法書士会 理事 2015年 5 月 埼玉司法書士会 網紀調査委員（現任）	-

社外役員の状況

当社の社外役員は社外取締役の島田知子氏、志村孝典氏及び西野秀明氏の3名であります。

島田知子氏は非常勤の取締役である社外取締役であります。同氏を社外取締役に選任した理由は、同氏は社外役員となること以外の方法で会社経営に関与した経験はありませんが、弁護士資格を有し、特にコンプライアンス・リスク管理の高度な専門知識と幅広い知見を有しており、当該知見を活かして専門的な観点から取締役の職務執行に対する監督、助言等いただくこと、及び、客観的・中立的立場で当社の経営に関する決定について関与いただくことを期待したためであります。なお、同氏は名古屋証券取引所の定めに基づく独立役員であります。

志村孝典氏は非常勤の監査等委員である社外取締役であります。同氏を社外取締役に選任した理由は、社外役員となること以外の方法で会社経営に関与した経験はありませんが、当社社外監査役及び監査等委員である社外取締役として長年の経験を通じ、当社への理解も深いことから、当社の社外取締役としての職務を適切に遂行して頂けると判断したものです。なお、同氏は名古屋証券取引所の定めに基づく独立役員であります。また、当社株式を7,800株保有しておりますが、当社との間にその他の利害関係はありません。

西野秀明氏は非常勤の監査等委員である社外取締役であります。同氏を社外取締役に選任した理由は、司法書士として法務に関する相当程度の知見を有しており、司法書士事務所の代表としても、数多くの企業の法務について経験を有していることから、法務について専門的な観点から当社の業務執行に対する監督、助言等をいただくことを期待したためであります。なお、同氏は過去に会社の経営に関与された経験はありませんが、上記の理由により、社外取締役として、その職務を適切に遂行できるものと判断しております。なお、同氏は名古屋証券取引所の定めに基づく独立役員であります。

社外取締役による監督又は監査と内部監査、監査等委員会監査及び会計監査との相互連携並びに内部統制部門との関係

社外取締役は、取締役会において、社外の独立した視点からの有益な意見を通じ、経営全般に対して監督を行うとともに、会計監査人及び内部統制部門を管掌する取締役等との意見交換等を行っております。また、監査等委員会において監査方針、監査計画、監査実績について意見・情報交換を行い、内部監査室との連携も十分に図っております。

(3) 【監査の状況】

監査等委員会監査の状況

当社は監査等委員会設置会社であります。有価証券報告書提出日現在、監査等委員会は常勤の取締役1名及び社外取締役2名を含む合計3名で構成されており、各監査等委員は定期的に開催される監査等委員会及び取締役会への出席、個々の取締役に対する聞き取り調査などを通じて取締役の職務執行状況の監督を行っております。また、監査等委員会において、当社並びに子会社の事業状況並びにリスクを検討し、定期的に代表取締役と意見交換を行っております。

当事業年度中の取締役会及び監査等委員会への監査等委員の出席状況は次のとおりであります。

	取締役会		監査等委員会	
	開催回数	出席回数	開催回数	出席回数
小澤 幸乃	16	16	14	14
志村 孝典	16	15	14	13
西野 秀明	16	16	14	13

監査等委員会では、監査計画の策定、監査報告書の作成、会計監査人の再任と報酬の同意等を決議したほか、当事業年度の具体的な検討内容として、売上予算の達成状況、ECサイトの運営状況、新規店舗および新規事業参入の相当性などを重点監査項目として監査を行っております。また、代表取締役及び各事業本部長に対するヒアリングを行っております。

各監査等委員は取締役会へ出席し、積極的に意見を表明しております。常勤監査等委員は、経営会議及びリスク管理委員会への出席、業務監査として店舗往査並びに定期的に重要書類の閲覧、確認を実施しております。その他に内部監査室から年間監査計画に沿った監査報告と監査結果を受け、必要に応じて検討しております。

なお、当社は2025年6月27日開催予定の定時株主総会の議案（決議事項）として、「監査等委員である取締役3名選任の件」を上程しており、当該議案が承認可決されまると、監査等委員は引き続き3名の監査等委員（うち2名は社外取締役）で構成されることになります。

内部監査の状況

当社は代表取締役直轄の部門として内部監査室を設置しております。内部監査室には内部監査責任者1名を配置しております。内部監査室は「内部監査規程」及び年次の「内部監査計画書」に基づき、定期的に全部門に対して業務遂行状況を監査しており、不正の防止及び発見とその改善を図るとともに、その結果を定期的に代表取締役へ報告しております。また、内部監査室は当社内部統制の評価を行っております。内部監査並びに内部統制の計画及び結果については、取締役会に対して直接報告しております。なお、内部監査責任者は監査等委員会に毎回出席しており、監査等委員と十分な連携を図っております。

会計監査の状況

- a. 監査法人の名称
監査法人和宏事務所
- b. 継続監査期間
6年間
- c. 業務を執行した公認会計士
大塚 尚吾
小澤 公一
- d. 監査業務に係る補助者の構成
当社の会計監査業務に係る補助者の構成は以下のとおりであります。
公認会計士 5名
- e. 監査法人の選定方針と理由
同監査法人の独立性、専門性及び監査の品質等を総合的に勘案し、当社の会計監査が適切に行われることを確保する体制を備えていると判断したためであります。
- f. 監査等委員及び監査等委員会による監査法人の評価
監査等委員会は、会計監査人から「会計監査人の職務の遂行に関する事項」（会社計算規則第131条各号）に掲げる項目について、「監査に関する品質管理基準」（2005年10月28日企業会計審議会）等に従って整備している旨の説明を受けるとともに、会計監査人の監査計画、監査方法及び職務の執行状況を確認し、その適正性及び独立性等について評価しております。

監査報酬の内容等

- a. 監査公認会計士等に対する報酬

区分	前連結会計年度		当連結会計年度	
	監査証明業務に基づく報酬（千円）	非監査業務に基づく報酬（千円）	監査証明業務に基づく報酬（千円）	非監査業務に基づく報酬（千円）
提出会社	19,500	-	19,500	-
連結子会社	-	-	-	-
計	19,500	-	19,500	-

- b. 監査公認会計士等と同一のネットワークに属する組織に対する報酬（a.を除く）
該当事項はありません。
- c. その他の重要な監査証明業務に基づく報酬の内容
（前連結会計年度）
該当事項はありません。

（当連結会計年度）
該当事項はありません。
- d. 監査報酬の決定方針
当社の公認会計士等に対する監査報酬の決定方針は、当社の規模、業務の特性、監査日数等を勘案し検討した上で適切と判断し決定しております。
- e. 監査等委員会が会計監査人の報酬等に同意した理由
取締役会が提案した会計監査人に対する報酬等に対して、当社の監査等委員会が会社法第399条第1項の同意をした理由は、「d. 監査報酬の決定方針」に基づいていることを確認できたため同意しております。

(4) 【役員の報酬等】

役員の報酬等の額又はその算定方法の決定に関する方針に係る事項

当社は、以下のとおり、役員の報酬等の額又はその算定方法の決定に関する方針を定めております。なお、取締役の報酬、賞与その他の職務執行の対価として当会社から受ける財産上の利益（以下、「報酬等」という。）は、監査等委員である取締役とそれ以外の取締役を区別して決定いたします。

・取締役（監査等委員である取締役を除く。）の個人別の報酬等の内容についての決定に関する方針

イ．基本方針

当社の取締役（監査等委員である取締役を除く。以下、「取締役」という。）の報酬は、金銭報酬と自社株報酬で構成されるものとし、当社の中長期的な成長と企業価値の増大を目指すにあたって、各事業年度における業績の向上を図るうえでインセンティブとして有効に機能し、業績拡大のコミットメントを高めることを目的とする。また、その決定プロセスの妥当性及び客観性を確保するものとし、個々の取締役の報酬は、各職責を踏まえた適正な水準とすることを基本として決定する。金銭報酬については、株主総会で決議がなされた報酬限度額の枠内で、月額固定報酬としての基本報酬及び社外取締役を除く取締役のインセンティブ報酬（賞与）としての業績連動報酬とし、自社株報酬については業績連動型ストックオプション及び株主総会で決議がなされた株式報酬型ストックオプションを基本とする。なお、当社は本決定方針制定時点において、業績連動型ストックオプションを導入していないが、今後、以下の方針を基に、業績連動型ストックオプションの導入の検討を行うものとする。

ロ．基本報酬の個人別の報酬等の額の決定に関する方針（報酬等を与える時期又は条件の決定に関する方針を含む）

当社の取締役の基本報酬は、金銭による月額の固定報酬とする。基本報酬の金額は、役位、職責、在任年数、世間水準及び当社業績等を考慮しながら総合的に勘案し、取締役会において決定するものとする。

ハ．業績連動報酬に係る業績指標の内容及び業績連動報酬の額の算定方式の決定に関する方針（報酬等を与える時期又は条件の決定に関する方針を含む）

業績連動報酬は、事業年度の業績に応じたものとし、基本報酬と合わせて株主総会で決議がなされた報酬限度額の枠内において、定時株主総会後に賞与として金銭で支給する。なお、業績連動報酬は支給率（業績連動係数）が100%のときに基本報酬の15%相当額となり、各事業年度の目標値（業績指標）に対する達成度合い（以下、aという。）と前年度実績に対する比率（以下、bという。）を算出し、それに応じて算定された額を支給するものとする。

業績指標については以下のとおりとする。

a：売上高、営業利益、経常利益、当期純利益の単年度目標に対する達成率

b：売上高、営業利益、経常利益、当期純利益の前年度実績に対する比率

aの目標値は従業員と共通の数値設定とする。その数値は全社一丸で目指す目標として一定の妥当性・納得性を考慮し、公表される業績予想とは異なるものとなる場合がある。なお、経営会議での審議、取締役会での承認のもとに決定することで、その決定プロセスの客観性及び透明性を確保することとする。

支給率の算定にあたっては、事業年度ごとの会社業績向上に対する意識を高めるため、以下の手順にて行うものとする。但し、aの営業利益目標、経常利益目標、当期純利益目標のいずれかがマイナスの場合は、支給はしないものとする。また、bの前年度営業利益、前年度経常利益、前年度当期純利益のいずれかがマイナスの場合は、売上高、営業利益、経常利益、当期純利益を全て、当事業年度実績との対比が可能な直近事業年度の実績に変更し算定に用いる。

a、bを業績指標ごとに算出する。

に所定のウエイト率を乗じた数値を合算する。

からa、bそれぞれの業績連動係数を0%～250%の範囲で決定する。

a、bの を合算し2で除する。

基本報酬の15%相当の額に を乗じて算定する。

業績指標

指標	ウェイト率
売上高	40%
営業利益	30%
経常利益	20%
当期純利益	10%

業績連動係数

a 目標達成率	120%以上	115%以上 120%未満	110%以上 115%未満	105%以上 110%未満	100%以上 105%未満	95%以上 100%未満	90%以上 95%未満	90%未満
業績連動係数	250%	225%	200%	150%	100%	75%	50%	0%
b 前年度実績 比率	200%以上	180%以上 200%未満	160%以上 180%未満	140%以上 160%未満	120%以上 140%未満	110%以上 120%未満	100%以上 110%未満	100%未満
業績連動係数	250%	225%	200%	150%	100%	75%	50%	0%

二．自社株報酬の内容及び額もしくは数又はその算定方式の決定に関する方針（報酬等を与える時期又は条件の決定に関する方針を含む）

自社株報酬は、業績連動型ストック・オプション及び株主総会で決議がなされた株式報酬型ストック・オプションとする。業績連動型ストック・オプションの算定に際しては、役位に応じて設定した付与数につき、あらかじめ定める利益目標の達成で新株予約権を行使できるものとする。株主総会で決議がなされた株式報酬型ストック・オプションは、株主総会で決議がなされた範囲内で、前記ロ．の事項を総合的に勘案した上で付与し、当社の取締役の地位を喪失した日の翌日から10日以内に限り新株予約権を行使できるものとする。

ホ．基本報酬の額又は自社株報酬の額の取締役の個人別の報酬等の額に対する割合の決定に関する方針

取締役の種類別の報酬割合については、役位、職責、在任年数、世間水準及び当社の業績状況等を総合的に勘案して設定するものとし、基本報酬と業績連動報酬の比率の目安は、業績連動係数が最も高い場合である250%において10：3.75とする。

ヘ．取締役の個人別の報酬等の内容についての決定の方法に関する事項

取締役の個人別の報酬等の内容についての決定の全部又は一部を委任する場合は、次の事項に基づくものとする。

ア．第三者に委任することとする場合における委任を受ける者の氏名並びに地位及び担当

取締役の個人別の報酬等の内容については、取締役会において、当社代表取締役の決定に一任するものとする。

イ．委任権限の内容

代表取締役は、取締役の個人別の報酬の額を決定するにあたり、取締役の職責、経営指標に関する数値目標に対する達成度、非財務的な観点を含む経営目標に対する達成度及び当社の業績状況等を総合的に勘案し、基本報酬の金額を決定するものとする。

エ．委任理由

各取締役の担当業務に広く関与でき、当社の業績状況を俯瞰的に判断できる立場にあることから、代表取締役に委任するものとする。

オ．権限の適切な行使のための措置の内容

代表取締役は、当該権限が適切に行使されるよう、社外取締役と決定プロセスの確認及び意見交換を行い、かつその意見を踏まえて決定するものとする。

・監査等委員である取締役の報酬等の内容についての決定に関する方針

当社の監査等委員である取締役の報酬は金銭報酬とし、個人別の報酬の決定に際しては、各職責を踏まえた適正な水準とすることを基本方針とする。

金銭報酬は、株主総会で決議がなされた報酬限度額の枠内で、月額固定報酬を基本報酬とする。

基本報酬の金額は、業務執行に対する監査の実効性確保を最重要視し、独立した立場である監査等委員としての職責、非財務的な観点での経営に対する監督面から総合的に勘案し、監査等委員会において決定するものとする。

なお、監査等委員の個別の報酬等の決定は、監査等委員の全員の同意を要するものとする。

取締役の個人別の報酬等の内容の決定に係る委任に関する事項

イ．委任を受けた者の氏名並びに地位及び担当

当連結会計年度における取締役の個人別の報酬等の内容については、2024年6月27日開催の取締役会において、当社代表取締役会長である松田芳久氏の決定に一任しております。

ロ．委任権限の内容

代表取締役会長は、取締役の個人別の報酬の額を決定するにあたり、取締役の職責、経営指標に関する数値目標に対する達成度、非財務的な観点を含む経営目標に対する達成度及び当社の業績状況等を総合的に勘案し、基本報酬の金額を決定しております。

ハ．委任理由

各取締役の担当業務に広く関与でき、当社の業績状況を俯瞰的に判断できる立場にあることから、代表取締役会長に委任しております。

ニ．権限の適切な行使のための措置の内容

代表取締役会長は、当該権限が適切に行使されるよう、社外取締役と決定プロセスの確認及び意見交換を行い、かつその意見を踏まえ決定しております。

以上のことから、取締役会は代表取締役会長による取締役の個人別の報酬等の内容は、決定に関する方針に沿うものであると判断しております。

役員区分ごとの報酬等の総額、報酬等の種類別の総額及び対象となる役員の員数

役員区分	報酬等の総額 (千円)	報酬等の種類別の総額(千円)				対象となる 役員の員数 (人)
		固定報酬	業績連動報酬	退職慰労金	非金銭報酬等	
取締役(監査等委員及び社外取締役を除く)	51,769	40,200	-	-	11,569	2
取締役(監査等委員)(社外取締役を除く)	3,600	3,600	-	-	-	1
社外役員	4,200	4,200	-	-	-	3

役員ごとの連結報酬等の総額等

連結報酬等の総額が1億円以上である者が存在しないため、記載しておりません。

使用人兼務役員の使用人分給与のうち重要なもの

該当事項はありません。

(5) 【株式の保有状況】

投資株式の区分の基準及び考え方

当社は専ら株式の価値の変動又は株式に係る配当によって利益を受けることを目的とする純投資目的の株式を投資株式とし、投資株式以外を政策保有株式と区分します。

政策保有株式につきましては、基本的に当社グループ各事業の取引先企業の株式を対象とし、取引経緯、取引額、将来的なビジネスの可能性、保有に伴う便宜やリスクと資本コストとの見合い等を勘案したうえで保有意義を検証し、保有の継続について判断します。

保有目的が純投資目的以外の目的である投資株式

a．保有方針及び保有の合理性を検証する方法並びに個別銘柄の保有の適否に関する取締役会等における検証の内容

当社では中長期的な企業価値向上に資すると認められる場合を除き、原則として政策保有株式を保有せず、現在保有している場合には残高を削減することを基本方針といたします。

なお、政策保有株式については、基本的に当社グループの各事業の取引先企業を対象としております。

取引状況の変化及び配当金収益や、株価上昇によるリターンも勘案し、適宜保有に関して検討もしており、具体的な対応については、取締役及び監査等委員である取締役による経済合理性の検証を行い、必要に応じて取締役会に諮っております。

また、政策保有株式として保有する上場株式の議決権に行使にあたり、当社及び投資先企業の中長期的な企業価値向上の観点等を踏まえ、総合的に賛否を判断します。

b．銘柄数及び貸借対照表計上額

	銘柄数 (銘柄)	貸借対照表計上額の合計額 (千円)
非上場株式	-	-
非上場株式以外の株式	-	-

(当事業年度において株式数が増加した銘柄)

該当事項はありません。

(当事業年度において株式数が減少した銘柄)

該当事項はありません。

c．特定投資株式及びみなし保有株式の銘柄ごとの株式数、貸借対照表計上額等に関する情報

該当事項はありません。

保有目的が純投資目的である投資株式

該当事項はありません。

当事業年度に投資株式の保有目的を純投資目的から純投資目的以外の目的に変更したもの

該当事項はありません。

当事業年度の前 4 事業年度及び当事業年度に投資株式の保有目的を純投資目的以外の目的から純投資目的に変更したもの

該当事項はありません。

第5【経理の状況】

1．連結財務諸表及び財務諸表の作成方法について

(1) 当社の連結財務諸表は、「連結財務諸表の用語、様式及び作成方法に関する規則」(1976年大蔵省令第28号)に基づいて作成しております。

(2) 当社の財務諸表は、「財務諸表等の用語、様式及び作成方法に関する規則」(1963年大蔵省令第59号)に基づいて作成しております。

また、当社は特例財務諸表提出会社に該当し、財務諸表等規則第127条の規定により財務諸表を作成しております。

2．監査証明について

当社は、金融商品取引法第193条の2第1項の規定に基づき、連結会計年度(2024年4月1日から2025年3月31日まで)の連結財務諸表及び事業年度(2024年4月1日から2025年3月31日まで)の財務諸表について、監査法人和宏事務所により監査を受けております。

3．連結財務諸表等の適正性を確保するための特段の取組について

当社は、連結財務諸表等の適正性を確保するための特段の取組を行っております。具体的には、会計基準等の内容を適切に把握し、会社が適切な会計方針を採用できる体制を整備するため、公益財団法人財務会計基準機構へ加入し、金融庁や企業会計基準委員会のウェブサイトから情報を取得し、また、株式会社プロネクサスの行うセミナーに参加しております。

1 【連結財務諸表等】

(1) 【連結財務諸表】

【連結貸借対照表】

(単位：千円)

	前連結会計年度 (2024年 3 月31日)	当連結会計年度 (2025年 3 月31日)
資産の部		
流動資産		
現金及び預金	671,090	891,717
売掛金	305,048	346,039
商品	1,519,392	1,654,364
短期貸付金	3,600	-
未収還付法人税等	16,031	375
その他	56,419	82,396
貸倒引当金	3,914	266
流動資産合計	2,567,667	2,974,627
固定資産		
有形固定資産		
建物及び構築物	574,137	540,549
減価償却累計額及び減損損失累計額	324,399	312,923
建物及び構築物（純額）	249,737	227,625
工具、器具及び備品	378,090	360,834
減価償却累計額及び減損損失累計額	336,076	331,726
工具、器具及び備品（純額）	42,014	29,108
建設仮勘定	-	29,447
その他	11,127	-
有形固定資産合計	302,878	286,180
無形固定資産		
ソフトウェア	117,612	290,320
ソフトウェア仮勘定	87,494	20,818
のれん	8,762	3,130
その他	2,408	2,226
無形固定資産合計	216,277	316,496
投資その他の資産		
投資有価証券	40,704	49,766
長期貸付金	34,283	36,083
敷金及び保証金	172,350	164,369
繰延税金資産	46,594	27,658
その他	28,956	20,647
貸倒引当金	36,451	38,251
投資その他の資産合計	286,437	260,274
固定資産合計	805,594	862,952
資産合計	3,373,261	3,837,579

(単位：千円)

	前連結会計年度 (2024年 3 月31日)	当連結会計年度 (2025年 3 月31日)
負債の部		
流動負債		
買掛金	438,493	429,950
短期借入金	670,000	900,000
1年内返済予定の長期借入金	211,188	266,640
未払法人税等	1,138	36,080
賞与引当金	20,614	28,135
ポイント引当金	34,150	25,256
株主優待引当金	15,356	19,578
その他	278,484	287,313
流動負債合計	1,669,426	1,992,954
固定負債		
長期借入金	606,472	708,453
退職給付に係る負債	166,905	181,373
資産除去債務	86,986	80,570
その他	41,800	51,329
固定負債合計	902,164	1,021,726
負債合計	2,571,591	3,014,680
純資産の部		
株主資本		
資本金	515,838	515,838
資本剰余金	169,240	169,240
利益剰余金	76,659	81,672
自己株式	98,208	98,208
株主資本合計	663,530	668,544
その他の包括利益累計額		
その他有価証券評価差額金	18,476	24,496
為替換算調整勘定	90,201	88,820
その他の包括利益累計額合計	108,678	113,316
新株予約権	29,461	41,038
純資産合計	801,670	822,899
負債純資産合計	3,373,261	3,837,579

【連結損益計算書及び連結包括利益計算書】

【連結損益計算書】

(単位：千円)

	前連結会計年度 (自 2023年4月1日 至 2024年3月31日)	当連結会計年度 (自 2024年4月1日 至 2025年3月31日)
売上高	1 5,773,318	1 5,917,036
売上原価	2 3,604,024	2 3,665,008
売上総利益	2,169,294	2,252,027
販売費及び一般管理費	3 2,170,578	3 2,223,502
営業利益又は営業損失()	1,283	28,524
営業外収益		
受取利息及び配当金	2,032	5,118
受取手数料	5,910	5,329
助成金収入	1,506	10,163
その他	4,208	4,094
営業外収益合計	13,657	24,705
営業外費用		
支払利息	10,929	15,380
貸倒引当金繰入額	4 37,455	-
為替差損	196	92
その他	1,335	425
営業外費用合計	49,916	15,898
経常利益又は経常損失()	37,543	37,330
特別利益		
移転補償金	-	60,597
特別利益合計	-	60,597
特別損失		
固定資産除却損	1,518	0
減損損失	-	5 28,282
店舗閉鎖損失	-	4,035
その他	-	3,067
特別損失合計	1,518	35,386
税金等調整前当期純利益又は税金等調整前当期純損失()	39,061	62,542
法人税、住民税及び事業税	9,524	29,155
法人税等調整額	2,568	15,841
法人税等合計	12,093	44,996
当期純利益又は当期純損失()	51,155	17,545
親会社株主に帰属する当期純利益又は親会社株主に帰属する当期純損失()	51,155	17,545

【連結包括利益計算書】

(単位：千円)

	前連結会計年度 (自 2023年4月1日 至 2024年3月31日)	当連結会計年度 (自 2024年4月1日 至 2025年3月31日)
当期純利益又は当期純損失()	51,155	17,545
その他の包括利益		
その他有価証券評価差額金	13,856	6,019
為替換算調整勘定	20,294	1,380
その他の包括利益合計	34,151	4,638
包括利益	17,003	22,184
(内訳)		
親会社株主に係る包括利益	17,003	22,184
非支配株主に係る包括利益	-	-

【連結株主資本等変動計算書】

前連結会計年度（自 2023年4月1日 至 2024年3月31日）

（単位：千円）

	株主資本				
	資本金	資本剰余金	利益剰余金	自己株式	株主資本合計
当期首残高	515,838	169,240	152,879	98,208	739,750
当期変動額					
剰余金の配当			25,064		25,064
親会社株主に帰属する当期純損失（ ）			51,155		51,155
株主資本以外の項目の当期変動額（純額）					
当期変動額合計	-	-	76,219	-	76,219
当期末残高	515,838	169,240	76,659	98,208	663,530

	その他の包括利益累計額			新株予約権	純資産合計
	その他 有価証券 評価差額金	為替換算 調整勘定	その他の 包括利益 累計額合計		
当期首残高	4,619	69,907	74,526	29,977	844,254
当期変動額					
剰余金の配当					25,064
親会社株主に帰属する当期純損失（ ）					51,155
株主資本以外の項目の当期変動額（純額）	13,856	20,294	34,151	515	33,635
当期変動額合計	13,856	20,294	34,151	515	42,583
当期末残高	18,476	90,201	108,678	29,461	801,670

当連結会計年度（自 2024年 4 月 1 日 至 2025年 3 月31日）

（単位：千円）

	株主資本				
	資本金	資本剰余金	利益剰余金	自己株式	株主資本合計
当期首残高	515,838	169,240	76,659	98,208	663,530
当期変動額					
剰余金の配当			12,532		12,532
親会社株主に帰属する当期純利益			17,545		17,545
株主資本以外の項目の当期変動額（純額）					
当期変動額合計	-	-	5,013	-	5,013
当期末残高	515,838	169,240	81,672	98,208	668,544

	その他の包括利益累計額			新株予約権	純資産合計
	その他 有価証券 評価差額金	為替換算 調整勘定	その他の 包括利益 累計額合計		
当期首残高	18,476	90,201	108,678	29,461	801,670
当期変動額					
剰余金の配当					12,532
親会社株主に帰属する当期純利益					17,545
株主資本以外の項目の当期変動額（純額）	6,019	1,380	4,638	11,577	16,215
当期変動額合計	6,019	1,380	4,638	11,577	21,229
当期末残高	24,496	88,820	113,316	41,038	822,899

【連結キャッシュ・フロー計算書】

(単位：千円)

	前連結会計年度 (自 2023年4月1日 至 2024年3月31日)	当連結会計年度 (自 2024年4月1日 至 2025年3月31日)
営業活動によるキャッシュ・フロー		
税金等調整前当期純利益又は税金等調整前当期純損失()	39,061	62,542
減価償却費	115,760	117,328
のれん償却額	6,966	5,632
長期前払費用償却額	1,451	1,651
株式報酬費用	-	11,569
貸倒引当金の増減額(は減少)	37,272	1,847
賞与引当金の増減額(は減少)	9,661	7,541
ポイント引当金の増減額(は減少)	1,446	8,893
株主優待引当金の増減額(は減少)	1,895	4,221
退職給付に係る負債の増減額(は減少)	3,768	14,467
受取利息及び受取配当金	2,032	5,118
支払利息	10,929	15,380
移転補償金	-	60,597
減損損失	-	28,282
固定資産除却損	1,518	0
売上債権の増減額(は増加)	33,854	41,823
棚卸資産の増減額(は増加)	16,631	136,576
仕入債務の増減額(は減少)	5,425	7,352
未払金の増減額(は減少)	19,865	4,618
未払費用の増減額(は減少)	8,690	3,493
未払消費税等の増減額(は減少)	748	16,524
その他	2,784	31,790
小計	142,082	13,561
利息及び配当金の受取額	2,032	5,118
利息の支払額	10,744	16,326
移転補償金の受取額	-	48,477
法人税等の支払額又は還付額(は支払)	93,577	5,110
営業活動によるキャッシュ・フロー	39,792	55,941
投資活動によるキャッシュ・フロー		
有形固定資産の取得による支出	36,132	49,970
無形固定資産の取得による支出	88,508	171,459
貸付金の回収による収入	1,506	1,800
敷金及び保証金の回収による収入	159	7,596
敷金及び保証金の差入による支出	4,473	2,164
建設協力金の回収による収入	6,317	4,755
投資活動によるキャッシュ・フロー	121,131	209,442
財務活動によるキャッシュ・フロー		
短期借入金の純増減額(は減少)	70,000	230,000
長期借入れによる収入	460,000	640,000
長期借入金の返済による支出	401,653	482,567
社債の償還による支出	20,000	-
配当金の支払額	24,699	12,520
その他	515	3
財務活動によるキャッシュ・フロー	83,131	374,916
現金及び現金同等物に係る換算差額	13,945	787
現金及び現金同等物の増減額(は減少)	15,737	220,627
現金及び現金同等物の期首残高	655,352	671,090
現金及び現金同等物の期末残高	671,090	891,717

【注記事項】

(連結財務諸表作成のための基本となる重要な事項)

1. 連結の範囲に関する事項

連結子会社の数 2社

連結子会社名は、「第1 企業の概況 4 関係会社の状況」に記載しているため、省略しております。

2. 持分法の適用に関する事項

該当事項はありません。

3. 連結子会社の事業年度等に関する事項

すべての連結子会社の事業年度の末日は、連結決算日と一致しております。

4. 会計方針に関する事項

(1) 重要な資産の評価基準及び評価方法

有価証券

その他有価証券

- ・市場価格のない株式等以外のもの

時価法(評価差額は全部純資産直入法により処理し、売却原価は移動平均法により算定)を採用しております。

- ・市場価格のない株式等

移動平均法による原価法を採用しております。

棚卸資産

商品

- ・ゴルフクラブ

個別法による原価法(貸借対照表価額については収益性の低下に基づく簿価切下げの方法)を採用しております。なお、連結子会社におきましては総平均法による原価法(貸借対照表価額については、収益性の低下に基づく簿価切下げの方法)を採用しております。

- ・ゴルフクラブ以外

総平均法に基づく原価法(貸借対照表価額については収益性の低下に基づく簿価切下げの方法)を採用しております。

(2) 重要な減価償却資産の減価償却の方法

有形固定資産

当社及び国内連結子会社は定率法を採用しております。ただし、建物(建物附属設備を除く)並びに2016年4月1日以降に取得した建物附属設備及び構築物については定額法を採用しております。また、在外連結子会社は定額法を採用しております。

なお、主な耐用年数は次のとおりであります。

建物及び構築物 5～34年

工具、器具及び備品 3～15年

無形固定資産

定額法を採用しております。なお、自社利用のソフトウェアについては、社内における利用可能期間(5年)に基づいております。

長期前払費用

均等償却をしております。

(3) 重要な引当金の計上基準

貸倒引当金

債権の貸倒れによる損失に備えるため、一般債権については貸倒実績率により、貸倒懸念債権等特定の債権については個別に回収可能性を勘案し、回収不能見込額を計上する方法を採用しております。

賞与引当金

従業員の賞与支給に資するため、支給見込額に基づき対象期間分を計上しております。

ポイント引当金

ポイント等使用による将来の費用負担に備えるため、直営店等が売上時以外に発行しているポイント等の連結会計年度末残数に対し、過去の利用実績比率に基づき将来使用されると予想される金額を計上しております。

株主優待引当金

株主優待制度に基づく費用の発生に備えるため、翌連結会計年度以降に発生すると見込まれる額を計上しております。

(4) 退職給付に係る会計処理の方法

当社は退職一時金制度及び確定拠出年金制度を採用しております。

連結子会社については退職一時金制度又は確定拠出年金制度を採用しております。

退職一時金制度については、退職給付に係る負債及び退職給付費用の計算に、退職給付に係る期末自己都合要支給額を退職給付債務とする方法を用いた簡便法を適用しております。

(5) 重要な収益及び費用の計上基準

当社及び連結子会社の顧客との契約から生じる収益に関する主要な事業における主な履行義務の内容及び当該履行義務を充足する通常の時点（収益を認識する通常の時点）は以下のとおりであります。

直営事業

直営事業は主に直営店舗においてゴルフ用品等の販売を行っております。ゴルフ用品等の販売については、商品の引渡時点において履行義務が充足されると判断し収益を認識しております。なお、直営事業の通販サイトにおける販売については、「収益認識に関する会計基準の適用指針」第98項に定める代替的な取扱いを適用し、出荷時から顧客に引渡される時までの期間が通常の期間である場合には、出荷時に収益を認識しております。

フランチャイズ事業

フランチャイズ事業はフランチャイズ加盟店との契約に基づき主に当社グループの店舗営業システム及び商品データを加盟店が一定期間使用して営業活動することを許諾するライセンスを提供しており、対価としてロイヤリティ収入を受領しております。ロイヤリティ収入は、加盟店の売上高に基づいて生じるものであり、加盟店において商品が販売された時点で収益を認識しております。

営業販売事業

営業販売事業は主に法人に対してゴルフ用品等の卸販売を行っております。ゴルフ用品等の卸販売については、「収益認識に関する会計基準の適用指針」第98項に定める代替的な取扱いを適用し、商品の販売において、出荷時から顧客に引渡される時までの期間が通常の期間である場合には、出荷時に収益を認識しております。

アパレル事業

アパレル事業はアパレル店舗において衣料品等の販売を行っております。衣料品等の販売については、商品の引渡時点において履行義務が充足されると判断し収益を認識しております。なお、アパレル事業は「シュēラー」フランチャイズ契約の2025年3月31日付終了に伴って、同日に終了いたしました。

(6) 重要な外貨建の資産又は負債の本邦通貨への換算の基準

外貨建金銭債権債務は、連結決算日の直物為替相場により円貨に換算し、換算差額は損益として処理しております。なお、在外子会社の資産及び負債は、連結決算日の直物為替相場により円貨に換算し、収益及び費用は期中平均相場により円貨に換算し、換算差額は純資産の部における為替換算調整勘定に含めて計上しております。

(7) のれんの償却方法及び償却期間

のれんの償却については、その効果の及ぶ期間（5年）に基づく定額法によって償却を行っております。

(8) 連結キャッシュ・フロー計算書における資金の範囲

手許現金、随時引き出し可能な預金及び容易に換金可能であり、かつ、価値の変動について僅少なりリスクしか負わない取得日から3ヶ月以内に償還期限の到来する短期投資からなっております。

(重要な会計上の見積り)

1. 棚卸資産の評価

(1) 当連結会計年度の連結財務諸表に計上した金額

(単位：千円)

	前連結会計年度	当連結会計年度
商品	1,519,392	1,654,364

(2) 重要な会計上の見積りに関するその他の情報

当社グループは、棚卸資産につき収益性の低下が認められた場合には、一定の基準に基づき評価損を計上しております。当連結会計年度の評価損の金額は33,875千円であり、期首戻入額との差額6,750千円を売上原価に計上しております。

棚卸資産の収益性低下の判定に使用する正味売却価額は、当社設定標準売価を基礎として算出しております。今後の市場状況による収益性の低下が増大すると認められた場合には、翌連結会計年度の連結財務諸表において追加の評価損を計上する可能性があります。

2. 固定資産の減損損失の認識の要否

(1) 当連結会計年度の連結財務諸表に計上した金額

(単位：千円)

	前連結会計年度	当連結会計年度
有形固定資産	302,878	286,180
無形固定資産	216,277	316,496
減損損失	-	28,282

(2) 重要な会計上の見積りに関するその他の情報

当社グループは、原則として店舗等を基準として資産のグルーピングを行っております。減損の兆候があると認められる資産又は資産グループについては、回収可能価額（当該資産又は資産グループから得られる割引後将来キャッシュ・フローの総額もしくは当該資産又は資産グループの正味売却価額のいずれか高い方の金額）が、帳簿価額を下回った場合、回収可能価額まで減額し、当該減少額を減損損失として計上しております。

そのため、当該資産又は資産グループが属する事業の経営環境の著しい変化や収益状況の悪化等により、見積額を前提とした条件や仮定に変更が生じた場合、翌連結会計年度に新たに減損損失が発生する可能性があります。

3. 貸倒引当金の見積り

(1) 当連結会計年度の連結財務諸表に計上した金額

(単位：千円)

	前連結会計年度	当連結会計年度
貸倒引当金（流動）	3,914	266
貸倒引当金（固定）	36,451	38,251
貸倒引当金合計額	40,365	38,517
貸倒引当金繰入額	37,455	-

(2) 重要な会計上の見積りに関するその他の情報

当社グループは、営業債権を回収予定月からの経過期間や債務者等の支払状況等に基づいた信用リスクの程度に応じて、一般債権と貸倒懸念債権等に債権分類しております。

一般債権については貸倒実績率により、貸倒懸念債権等の特定の債権については個別に回収可能性を検討し、回収不能見込額を計上しております。

一般債権に係る貸倒引当金は、一般債権の期末残高に過去の貸倒実績率を乗じて算出しているため、将来の予想損失率は過去の貸倒実績率に近似するという仮定のもと計算しております。

また、貸倒懸念債権に係る回収可能性の判断においては、債務者の支払状況等を勘案して、債権の回収可能性を評価しており、回収見込額を主要な仮定としております。

これらは経営者の最善の見積りと判断により決定しておりますが、今後の経済動向が債務者の信用リスクに及ぼす影響については不確実であり、これらの影響が変化した場合には、翌連結会計年度の連結財務諸表において貸倒引当金が増減する可能性があります。

(会計方針の変更)

(「法人税、住民税及び事業税等に関する会計基準」等の適用)

「法人税、住民税及び事業税等に関する会計基準」(企業会計基準第27号 2022年10月28日。以下「2022年改正会計基準」という。) 等を当連結会計年度の期首から適用しております。

法人税等の計上区分(その他の包括利益に対する課税) に関する改正については、2022年改正会計基準第20 - 3項ただし書きに定める経過的な取扱い及び「税効果会計に係る会計基準の適用指針」(企業会計基準適用指針第28号 2022年10月28日。以下「2022年改正適用指針」という。) 第65 - 2項(2)ただし書きに定める経過的な取扱いに従っております。なお、当該会計方針の変更による連結財務諸表への影響はありません。

また、連結会社間における子会社株式等の売却に伴い生じた売却損益を税務上繰り延べる場合の連結財務諸表における取扱いの見直しに関連する改正については、2022年改正適用指針を当連結会計年度の期首から適用しております。なお、当該会計方針の変更による連結財務諸表への影響はありません。

(未適用の会計基準等)

- ・「リースに関する会計基準」(企業会計基準第34号 2024年 9月13日 企業会計基準委員会)
- ・「リースに関する会計基準の適用指針」(企業会計基準適用指針第33号 2024年 9月13日 企業会計基準委員会) 等

(1) 概要

企業会計基準委員会において、日本基準を国際的に整合性のあるものとする取組みの一環として、借手の全てのリースについて資産及び負債を認識するリースに関する会計基準の開発に向けて、国際的な会計基準を踏まえた検討が行われ、基本的な方針として、IFRS第16号の単一の会計処理モデルを基礎とするものの、IFRS第16号の全ての定めを採り入れるのではなく、主要な定めのみを採り入れることにより、簡素で利便性が高く、かつ、IFRS第16号の定めを個別財務諸表に用いても、基本的に修正が不要となることを目指したリース会計基準等が公表されました。

借手の会計処理として、借手のリースの費用配分の方法については、IFRS第16号と同様に、リースがファイナンス・リースであるかオペレーティング・リースであるかにかかわらず、全てのリースについて使用权資産に係る減価償却費及びリース負債に係る利息相当額を計上する単一の会計処理モデルが適用されます。

(2) 適用予定日

2028年 3月期の期首から適用します。

(3) 当該会計基準等の適用による影響

「リースに関する会計基準」等の適用による連結財務諸表に与える影響額については、現時点で評価中であり、あります。

（連結貸借対照表関係）

当社グループは、運転資金の効率的な調達を行うため取引銀行7行と当座貸越契約を締結しております。これらの契約に基づく連結会計年度末における未実行残高は次のとおりであります。

	前連結会計年度 (2024年3月31日)	当連結会計年度 (2025年3月31日)
当座貸越極度額	1,052,993千円	1,052,332千円
借入実行残高	670,000	900,000
差引額	382,993	152,332

（連結損益計算書関係）

1 顧客との契約から生じる収益

売上高については、顧客との契約から生じる収益及びそれ以外の収益を区分して記載しておりません。顧客との契約から生じる収益の金額は、連結財務諸表「注記事項（収益認識関係）1.顧客との契約から生じる収益を分解した情報」に記載しております。

2 期末棚卸高は収益性の低下に伴う簿価切下後の金額であり、次の棚卸資産評価損が売上原価に含まれております。

	前連結会計年度 (自 2023年4月1日 至 2024年3月31日)	当連結会計年度 (自 2024年4月1日 至 2025年3月31日)
	27,176千円	33,875千円

3 販売費及び一般管理費のうち主要な費目及び金額は次のとおりであります。

	前連結会計年度 (自 2023年4月1日 至 2024年3月31日)	当連結会計年度 (自 2024年4月1日 至 2025年3月31日)
給与	503,204千円	498,079千円
地代家賃	292,418	289,587
貸倒引当金繰入額（は戻入額）	183	-
賞与引当金繰入額	21,934	27,836
退職給付費用	28,522	32,255
株主優待引当金繰入額	4,324	6,612

4 貸倒引当金繰入額

前連結会計年度（自 2023年4月1日 至 2024年3月31日）
当連結会計年度において、当社から「ゴルフドゥ！」フランチャイズ店を運営する企業への売掛債権及び貸付債権について、当該企業の経営状況及び財務状況を慎重に検討した結果、回収見込みが不確定であることを保守的に評価し、貸倒引当金繰入額を37,455千円計上しております。

当連結会計年度（自 2024年4月1日 至 2025年3月31日）
該当事項はありません。

5 減損損失

当連結会計年度において、当社は以下の資産グループについて減損損失を計上しました。

減損損失を認識した主な資産

場所	用途	種類
The Golf Exchange, Inc . (米国 カリフォルニア州)	事務所・店舗設備	リース資産

減損損失の認識に至った経緯

上記の営業販売事業の事務所及び店舗設備については、将来キャッシュ・フローに基づく使用価値がマイナスとなったため、帳簿価額全額を減額し、当該減少額を減損損失として計上しております。

減損損失の金額及び内容

リース資産 28,282 千円

回収可能価額の算定方法

当該事務所及び店舗の資産グループの回収可能価額は使用価値により測定しておりますが、将来キャッシュ・フローに基づく使用価値がマイナスであるため、帳簿価額全額を減損損失として計上しております。

(連結包括利益計算書関係)
その他の包括利益に係る組替調整額並びに法人税等及び税効果額

	前連結会計年度 (自 2023年 4 月 1 日 至 2024年 3 月31日)	当連結会計年度 (自 2024年 4 月 1 日 至 2025年 3 月31日)
その他有価証券評価差額金：		
当期発生額	20,832千円	9,062千円
組替調整額	-	-
法人税等及び税効果調整前	20,832	9,062
法人税等及び税効果額	6,975	3,043
その他有価証券評価差額金	13,856	6,019
為替換算調整勘定：		
当期発生額	20,294	1,380
組替調整額	-	-
法人税等及び税効果調整前	20,294	1,380
法人税等及び税効果額	-	-
為替換算調整勘定	20,294	1,380
その他の包括利益合計	34,151	4,638

(連結株主資本等変動計算書関係)
前連結会計年度 (自 2023年 4 月 1 日 至 2024年 3 月31日)

1．発行済株式の種類及び総数並びに自己株式の種類及び株式数に関する事項				
	当連結会計年度期 首株式数（株）	当連結会計年度増 加株式数（株）	当連結会計年度減 少株式数（株）	当連結会計年度末 株式数（株）
発行済株式				
普通株式	2,605,642	-	-	2,605,642
合計	2,605,642	-	-	2,605,642
自己株式				
普通株式	99,200	-	-	99,200
合計	99,200	-	-	99,200

2．新株予約権及び自己新株予約権に関する事項							
区分	新株予約権 の内訳	新株予約権 の目的とな る株式の種 類	新株予約権の目的となる株式の数（株）				当連結会計 年度末残高 （千円）
			当連結会計 年度期首	当連結会計 年度増加	当連結会計 年度減少	当連結会計 年度末	
提出会社 （親会社）	ストック・ オプション としての新 株予約権	-	-	-	-	-	29,461
合計		-	-	-	-	-	29,461

３．配当に関する事項

（１）配当金支払額

（決議）	株式の種類	配当金の総額 （千円）	配当の原資	１株当たり 配当額（円）	基準日	効力発生日
2023年６月29日 定時株主総会	普通株式	25,064	利益剰余金	10.00	2023年３月31日	2023年６月30日

（２）基準日が当連結会計年度に属する配当のうち、配当の効力発生日が翌連結会計年度となるもの

（決議）	株式の種類	配当金の総額 （千円）	配当の原資	１株当たり 配当額（円）	基準日	効力発生日
2024年６月27日 定時株主総会	普通株式	12,532	利益剰余金	5.00	2024年３月31日	2024年６月28日

当連結会計年度（自 2024年４月１日 至 2025年３月31日）

１．発行済株式の種類及び総数並びに自己株式の種類及び株式数に関する事項

	当連結会計年度期 首株式数（株）	当連結会計年度増 加株式数（株）	当連結会計年度減 少株式数（株）	当連結会計年度末 株式数（株）
発行済株式				
普通株式	2,605,642	-	-	2,605,642
合計	2,605,642	-	-	2,605,642
自己株式				
普通株式	99,200	-	-	99,200
合計	99,200	-	-	99,200

２．新株予約権及び自己新株予約権に関する事項

区分	新株予約権 の内訳	新株予約権 の目的とな る株式の種 類	新株予約権の目的となる株式の数（株）				当連結会計 年度末残高 （千円）
			当連結会計 年度期首	当連結会計 年度増加	当連結会計 年度減少	当連結会計 年度末	
提出会社 （親会社）	ストック・ オプション としての新 株予約権	-	-	-	-	-	41,038
合計		-	-	-	-	-	41,038

３．配当に関する事項

（１）配当金支払額

（決議）	株式の種類	配当金の総額 （千円）	配当の原資	１株当たり 配当額（円）	基準日	効力発生日
2024年６月27日 定時株主総会	普通株式	12,532	利益剰余金	5.00	2024年３月31日	2024年６月28日

（２）基準日が当連結会計年度に属する配当のうち、配当の効力発生日が翌連結会計年度となるもの

2025年６月27日開催予定の定時株主総会の議案として、次のとおり付議する予定となっております。

（決議）	株式の種類	配当金の総額 （千円）	配当の原資	１株当たり 配当額（円）	基準日	効力発生日
2025年６月27日 定時株主総会	普通株式	12,532	利益剰余金	5.00	2025年３月31日	2025年６月30日

(連結キャッシュ・フロー計算書関係)

現金及び現金同等物の期末残高と連結貸借対照表に掲記されている科目の金額との関係

	前連結会計年度 (自 2023年4月1日 至 2024年3月31日)	当連結会計年度 (自 2024年4月1日 至 2025年3月31日)
現金及び預金勘定	671,090千円	891,717千円
現金及び現金同等物	671,090	891,717

(金融商品関係)

1. 金融商品の状況に関する事項

(1) 金融商品に対する取組方針

当社グループは、資金運用については短期的な預金等に限定し、銀行等金融機関からの借入により資金を調達しております。なお、デリバティブは内部管理規定に従い、需要の範囲で行うこととしております。

(2) 金融商品の内容及びそのリスク

売上債権である売掛金は、営業販売先の信用リスクに晒されております。

貸付金は、貸付先の信用リスクに晒されております。

投資有価証券は、主として株式であり、上場株式については四半期ごとに時価の把握を行っております。

敷金及び保証金については、主に店舗の賃貸借契約によるものであり、取引先企業等の信用リスクに晒されております。

借入金及び社債は、設備投資資金及び運転資金に係る資金調達を目的としたものであり、償還日は最長で決算日後10年以内であります。

(3) 金融商品に係るリスク管理体制

信用リスクの管理

売掛金に係る顧客の信用リスクは、与信管理規程に沿ってリスク低減を図っております。

貸付金については、貸付先の状況を定期的にモニタリングし、貸付先ごとに期日及び残高を管理するとともに、財務状況の悪化等による回収懸念の早期把握や貸倒れリスクの軽減を図っております。

資金調達に係る流動性リスクの管理

担当部署が適時に資金繰計画を作成・更新するとともに、手元流動性の維持などにより流動性リスクを管理しております。

(4) 金融商品の時価等に関する事項についての補足説明

金融商品の時価の算定においては変動要因を織り込んでいるため、異なる前提条件等を採用することにより、当該価額が変動することがあります。

2. 金融商品の時価等に関する事項

連結貸借対照表計上額、時価及びこれらの差額については、次のとおりであります。「現金及び預金」については、現金であること、及び預金は短期間で決済されるため時価が帳簿価額に近似するものであることから、記載を省略しております。

前連結会計年度（2024年3月31日）

（単位：千円）

	連結貸借対照表計上額	時価	差額
（１）売掛金	305,048	305,048	-
（２）投資有価証券	40,704	40,704	-
（３）長期貸付金 1	37,883		
貸倒引当金 2	37,883		
差引	-	-	-
（４）敷金及び保証金	179,730	174,843	4,887
資産計	525,483	520,596	4,887
（５）短期借入金	670,000	670,000	-
（６）長期借入金 3	817,660	832,889	15,229
負債計	1,487,660	1,502,889	15,229

1 1年以内に回収予定の長期貸付金は、長期貸付金に含めて表示しております。

2 長期貸付金に個別に計上している貸倒引当金を控除しております。

3 1年内返済予定の長期借入金は、長期借入金に含めて表示しております。

当連結会計年度（2025年3月31日）

（単位：千円）

	連結貸借対照表計上額	時価	差額
（１）売掛金	346,039	346,039	-
（２）投資有価証券	49,766	49,766	-
（３）長期貸付金 1	36,083		
貸倒引当金 2	36,083		
差引	-	-	-
（４）敷金及び保証金 3	174,283	165,583	8,699
資産計	570,088	561,389	8,699
（５）短期借入金	900,000	900,000	-
（６）長期借入金 4	975,093	979,919	4,826
負債計	1,875,093	1,879,919	4,826

1 1年以内に回収予定の長期貸付金は、長期貸付金に含めて表示しております。

2 長期貸付金に個別に計上している貸倒引当金を控除しております。

3 1年内回収予定の敷金及び保証金は、敷金及び保証金に含めて表示しております。

4 1年内返済予定の長期借入金は、長期借入金に含めて表示しております。

(注) 1. 金銭債権の連結決算日後の償還予定額

前連結会計年度(2024年3月31日)

	1年以内 (千円)	1年超 5年以内 (千円)	5年超 10年以内 (千円)	10年超 (千円)
現金及び預金	671,090	-	-	-
売掛金	305,048	-	-	-
長期貸付金	3,600	14,400	19,455	427
敷金及び保証金	7,380	-	-	172,350
合計	987,119	14,400	19,455	172,778

当連結会計年度(2025年3月31日)

	1年以内 (千円)	1年超 5年以内 (千円)	5年超 10年以内 (千円)	10年超 (千円)
現金及び預金	891,717	-	-	-
売掛金	346,039	-	-	-
長期貸付金	5,400	14,400	15,855	427
敷金及び保証金	9,914	-	-	164,369
合計	1,253,070	14,400	15,855	164,798

(注) 2. 社債、長期借入金及び短期借入金の連結決算日後の返済予定額

前連結会計年度(2024年3月31日)

	1年以内 (千円)	1年超 2年以内 (千円)	2年超 3年以内 (千円)	3年超 4年以内 (千円)	4年超 5年以内 (千円)	5年超 (千円)
短期借入金	670,000	-	-	-	-	-
長期借入金	211,188	189,432	189,452	136,148	44,720	46,720
合計	881,188	189,432	189,452	136,148	44,720	46,720

当連結会計年度(2025年3月31日)

	1年以内 (千円)	1年超 2年以内 (千円)	2年超 3年以内 (千円)	3年超 4年以内 (千円)	4年超 5年以内 (千円)	5年超 (千円)
短期借入金	900,000	-	-	-	-	-
長期借入金	266,640	266,660	213,356	122,295	72,042	34,100
合計	1,166,640	266,660	213,356	122,295	72,042	34,100

3. 金融商品の時価のレベルごとの内訳等に関する事項

金融商品の時価を、時価の算定に係るインプットの観察可能性及び重要性に応じて、以下の3つのレベルに分類しております。

レベル1の時価：観察可能な時価の算定に係るインプットのうち、活発な市場において形成される当該時価の算定の対象となる資産又は負債に関する相場価格により算定した時価

レベル2の時価：観察可能な時価の算定に係るインプットのうち、レベル1のインプット以外の時価の算定に係るインプットを用いて算出した時価

レベル3の時価：観察できない時価の算定に係るインプットを使用して算定した時価

時価の算定に重要な影響を与えるインプットを複数使用している場合には、それらのインプットがそれぞれ属するレベルのうち、時価の算定における優先順位が最も低いレベルに時価を分類しております。

(1) 時価で連結貸借対照表に計上している金融商品

前連結会計年度(2024年3月31日)

区分	時価(千円)			
	レベル1	レベル2	レベル3	合計
投資有価証券				
その他有価証券				
株式	40,704	-	-	40,704
資産計	40,704	-	-	40,704

当連結会計年度(2025年3月31日)

区分	時価(千円)			
	レベル1	レベル2	レベル3	合計
投資有価証券				
その他有価証券				
株式	49,766	-	-	49,766
資産計	49,766	-	-	49,766

(2) 時価で連結貸借対照表に計上している金融商品以外の金融商品

前連結会計年度(2024年3月31日)

区分	時価(千円)			
	レベル1	レベル2	レベル3	合計
売掛金	-	305,048	-	305,048
長期貸付金	-	-	-	-
敷金及び保証金	-	174,843	-	174,843
資産計	-	479,892	-	479,892
短期借入金	-	670,000	-	670,000
長期借入金	-	832,889	-	832,889
負債計	-	1,502,889	-	1,502,889

当連結会計年度（2025年3月31日）

区分	時価（千円）			
	レベル1	レベル2	レベル3	合計
売掛金	-	346,039	-	346,039
長期貸付金	-	-	-	-
敷金及び保証金	-	165,583	-	165,583
資産計	-	511,622	-	511,622
短期借入金	-	900,000	-	900,000
長期借入金	-	979,919	-	979,919
負債計	-	1,879,919	-	1,879,919

（注）時価の算定に用いた評価技法及び時価の算定に係るインプットの説明

投資有価証券

上場株式は相場価格を用いて評価しております。上場株式は活発な市場で取引されているため、その時価をレベル1の時価に分類しております。

売掛金、短期借入金

売掛金、短期借入金については、短期間で決済されるため、時価は帳簿価額にほぼ等しいことから、当該帳簿価額によっており、レベル2の時価に分類しております。

長期貸付金

長期貸付金については、担保及び相手先の財務状況による回収見込額等に基づいて貸倒見積高を算出しているため、時価は連結会計年度末における連結貸借対照表価額から現在の貸倒見積高を控除した金額にほぼ等しいことから、当該価額によっており、レベル2の時価に分類しております。

敷金及び保証金

敷金及び保証金については、固定資産（建物）の耐用年数をもとに国債の流通利回りを使用して算定する方法によっており、レベル2の時価に分類しております。

長期借入金

長期借入金については、元利金の合計額を同様の新規借入を行った場合に想定される利率で割り引いて算定する方法によっており、レベル2の時価に分類しております。

(有価証券関係)
 其他有価証券
 前連結会計年度(2024年3月31日)

	種類	連結貸借対照表 計上額(千円)	取得原価(千円)	差額(千円)
連結貸借対照表計上額 が取得原価を超えるもの	(1) 株式	40,704	12,593	28,110
	(2) 債券			
	国債・地方 債等	-	-	-
	社債	-	-	-
	その他	-	-	-
	(3) その他	-	-	-
	小計	40,704	12,593	28,110
連結貸借対照表計上額 が取得原価を超えない もの	(1) 株式	-	-	-
	(2) 債券			
	国債・地方 債等	-	-	-
	社債	-	-	-
	その他	-	-	-
	(3) その他	-	-	-
	小計	-	-	-
合計		40,704	12,593	28,110

当連結会計年度(2025年3月31日)

	種類	連結貸借対照表 計上額(千円)	取得原価(千円)	差額(千円)
連結貸借対照表計上額 が取得原価を超えるもの	(1) 株式	49,766	12,593	37,173
	(2) 債券			
	国債・地方 債等	-	-	-
	社債	-	-	-
	その他	-	-	-
	(3) その他	-	-	-
	小計	49,766	12,593	37,173
連結貸借対照表計上額 が取得原価を超えない もの	(1) 株式	-	-	-
	(2) 債券			
	国債・地方 債等	-	-	-
	社債	-	-	-
	その他	-	-	-
	(3) その他	-	-	-
	小計	-	-	-
合計		49,766	12,593	37,173

(退職給付関係)

1. 採用している退職給付制度の概要

当社は退職一時金制度及び確定拠出年金制度を採用しております。

連結子会社については退職一時金制度又は確定拠出年金制度を採用しております。

退職一時金制度については、退職給付に係る負債及び退職給付費用の計算に、退職給付に係る期末自己都合要支給額を退職給付債務とする方法を用いた簡便法を適用しております。

2. 簡便法を適用した確定給付制度

(1) 簡便法を適用した制度の、退職給付に係る負債の期首残高と期末残高の調整表

	前連結会計年度 (自 2023年4月1日 至 2024年3月31日)	当連結会計年度 (自 2024年4月1日 至 2025年3月31日)
退職給付に係る負債の期首残高	163,137千円	166,905千円
退職給付費用	28,522	32,255
退職給付の支払額	14,139	6,691
制度への拠出額	10,615	11,097
退職給付に係る負債の期末残高	166,905	181,373

(2) 退職給付債務及び年金資産の期末残高と連結貸借対照表に計上された退職給付に係る負債及び退職給付に係る資産の調整表

	前連結会計年度 (2024年3月31日)	当連結会計年度 (2025年3月31日)
非積立型制度の退職給付債務	166,905千円	181,373千円
連結貸借対照表に計上された負債と資産の純額	166,905	181,373
退職給付に係る負債	166,905	181,373
連結貸借対照表に計上された負債と資産の純額	166,905	181,373

(3) 退職給付費用

簡便法で計算した退職給付費用	前連結会計年度	28,522千円	当連結会計年度	32,255千円
----------------	---------	----------	---------	----------

3. その他の退職給付に関する事項

当社及び連結子会社の確定拠出年金制度への要拠出額は、前連結会計年度(自 2023年4月1日 至 2024年3月31日) 11,644千円、当連結会計年度(自 2024年4月1日 至 2025年3月31日) 12,112千円であります。

(ストック・オプション等関係)

1. スtock・オプションに係る費用計上額及び科目名

(単位:千円)

	前連結会計年度 (自 2023年4月1日 至 2024年3月31日)	当連結会計年度 (自 2024年4月1日 至 2025年3月31日)
一般管理費の株式報酬費用	-	11,569

2. スtock・オプションの内容、規模及びその変動状況

(1) スtock・オプションの内容

	第8回ストック・ オプション	第10回ストック・ オプション	第11回ストック・ オプション	第12回ストック・ オプション	第13回ストック・ オプション
付与対象者の 区分及び人数	当社取締役(監査 等委員であるもの を除く)1名	当社取締役(監査 等委員であるもの を除く)1名	当社取締役(監査 等委員であるもの を除く)1名	当社取締役、従業 員3名	当社取締役2名
株式の種類別の ストック・オブ ションの数 (注)	普通株式 40,000 株	普通株式 25,000 株	普通株式 35,000 株	普通株式 112,000 株	普通株式 110,000 株
付与日	2021年8月10日	2022年6月6日	2024年6月6日	2024年6月6日	2024年9月11日
権利確定条件	付与日(2021年8 月10日)以降、権 利確定日(2022年 3月31日)まで継 続して勤務してい ること。	付与日(2022年6 月6日)以降、権 利確定日(2023年 3月31日)まで継 続して勤務してい ること。	付与日(2024年6 月6日)以降、権 利確定日(2025年 3月31日)まで継 続して勤務してい ること。	付与日(2024年6 月6日)以降、権 利確定日(2025年 3月31日)まで継 続して勤務してい ること。	付与日(2024年9 月11日)以降、権 利確定日(2025年 3月31日)まで継 続して勤務してい ること。
対象勤務期間	自 2021年8月10日 至 2022年3月31日	自 2022年6月6日 至 2023年3月31日	自 2024年6月6日 至 2025年3月31日	自 2024年6月6日 至 2025年3月31日	自 2024年9月11日 至 2025年3月31日
権利行使期間	自 2022年4月1日 至 2031年8月9日	自 2023年4月1日 至 2032年6月5日	自 2025年4月1日 至 2054年6月5日	自 2025年7月1日 至 2030年6月30日	自 2025年7月1日 至 2030年6月30日

(注) 株式数に換算して記載しております。

(2) スtock・オプションの規模及びその変動状況

当連結会計年度(2025年3月期)において存在したストック・オプションを対象とし、ストック・オプションの数については、株式数に換算して記載しております。

ストック・オプションの数

	第8回ストック・ オプション	第10回ストック・ オプション	第11回ストック・ オプション	第12回ストック・ オプション	第13回ストック・ オプション
権利確定前(株)					
前連結会計年度末	-	-	-	-	-
付与	-	-	35,000	112,000	110,000
失効	-	-	-	-	-
権利確定	-	-	35,000	-	-
未確定残	-	-	-	112,000	110,000
権利確定後(株)					
前連結会計年度末	40,000	25,000	-	-	-
権利確定	-	-	35,000	-	-
権利行使	-	-	-	-	-
失効	-	-	-	-	-
未行使残	40,000	25,000	35,000	-	-

単価情報

	第8回ストック・オプション	第10回ストック・オプション	第11回ストック・オプション	第12回ストック・オプション	第13回ストック・オプション
権利行使価格 (円)	1株当たり1	1株当たり1	1株当たり1	1株当たり381	1株当たり386
行使時平均株価 (円)	-	-	-	-	-
付与日における公正な評価単価 (円)	新株予約権 1個当たり51,100	新株予約権 1個当たり36,087	新株予約権 1個当たり33,055	新株予約権 1個当たり6,559	新株予約権 1個当たり6,150

(注) 新株予約権1個当たりの目的である株式の数は、当社普通株式100株であります。

3. スtock・オプションの公正な評価単価の見積方法

当連結会計年度において付与された第11回ストック・オプション、第12回ストック・オプション及び第13回ストック・オプションについての公正な評価単価の見積方法は以下のとおりであります。

使用した評価技法 ブラック・ショールズ式

主な基礎数値及び見積方法

	第11回ストック・オプション	第12回ストック・オプション	第13回ストック・オプション
株価変動性(注)1	39.77%	26.49%	23.07%
予想残存期間(注)2	10年	3.57年	3.30年
予想配当(注)3	5円/株	5円/株	5円/株
無リスク利率(注)4	0.95%	0.42%	0.40%

(注) 1. 第11回は10年間(2014年6月6日から2024年6月6日)、第12回は3.57年間(2020年11月11日から2024年6月6日まで)及び第13回は3.30年間(2021年5月24日から2024年9月11日まで)の株価実績に基づき算定しております。

2. 十分なデータの蓄積がなく、合理的な見積りが困難であるため、権利行使期間の中間点において行使されるものと推定して見積もっております。

3. 2024年3月期の配当実績によっております。

4. 予想残存期間に対応する期間に対応する国債の利回りであります。

4. スtock・オプションの権利確定数の見積方法

基本的には、将来の失効数の合理的な見積りは困難であるため、実績の失効数のみ反映させる方法を採用しております。

（税効果会計関係）

１．繰延税金資産及び繰延税金負債の発生の主な原因別の内訳

	前連結会計年度 (2024年 3 月31日)	当連結会計年度 (2025年 3 月31日)
繰延税金資産		
税務上の繰越欠損金（注）	4,193千円	2,883千円
契約負債	4,100	3,222
ポイント引当金	10,408	7,693
賞与引当金	6,289	8,525
未払事業税	4,688	2,752
株式報酬費用	8,973	12,497
未実現利益	4,146	4,866
減価償却費	18,289	5
貸倒引当金	1,502	947
資産除去債務	26,569	24,616
退職給付に係る負債	50,883	55,298
減損損失	2,802	-
連結納税加入時の時価評価	10,719	10,719
その他	20,715	23,783
繰延税金資産小計	174,284	157,814
税務上の繰越欠損金に係る評価性引当額（注）	3,415	2,504
将来減算一時差異等の合計に係る評価性引当額	104,233	105,259
評価性引当額小計	107,649	107,763
繰延税金資産合計	66,635	50,050
繰延税金負債		
資産除去債務に対応する除去費用	10,993	10,378
その他	9,047	12,012
繰延税金負債合計	20,040	22,391
繰延税金資産の純額	46,594	27,658

（注）税務上の繰越欠損金及びその繰延税金資産の繰越期限別の金額

前連結会計年度（2024年 3 月31日）（千円）

	1年以内	1年超 2年以内	2年超 3年以内	3年超 4年以内	4年超 5年以内	5年超	合計
税務上の繰越欠損金（ 1 ）	-	-	-	-	-	4,193	4,193
評価性引当額	-	-	-	-	-	3,415	3,415
繰延税金資産	-	-	-	-	-	778	（ 2 ）778

（ 1 ）税務上の欠損金は、法定実効税率を乗じた金額であります。

（ 2 ）将来の課税所得の見込みにより回収可能と判断された金額についてのみ、繰延税金資産を計上しております。

当連結会計年度（2025年 3 月31日）（千円）

	1年以内	1年超 2年以内	2年超 3年以内	3年超 4年以内	4年超 5年以内	5年超	合計
税務上の繰越欠損金（ 1 ）	-	-	-	-	-	2,883	2,883
評価性引当額	-	-	-	-	-	2,504	2,504
繰延税金資産	-	-	-	-	-	379	（ 2 ）379

（ 1 ）税務上の欠損金は、法定実効税率を乗じた金額であります。

（ 2 ）将来の課税所得の見込みにより回収可能と判断された金額についてのみ、繰延税金資産を計上しております。

2．法定実効税率と税効果会計適用後の法人税等の負担率との間に重要な差異があるときの、当該差異の原因となった主要な項目別の内訳

	前連結会計年度 (2024年 3 月31日)	当連結会計年度 (2025年 3 月31日)
法定実効税率 (調整)	税金等調整前当期 純損失を計上してい	30.46%
交際費等永久に損金に算入されない項目	るため、記載を省略	4.21
住民税均等割	しております。	10.77
評価性引当額の増減		19.54
(海外) 子会社の税率差異		0.33
外形標準課税		3.75
その他		2.89
税効果会計適用後の法人税等の負担率		71.95

3．法人税等の税率の変更による繰延税金資産及び繰延税金負債の金額の修正
「所得税法等の一部を改正する法律」(令和 7 年法律第13号) が2025年 3 月31日に国会で成立したことに伴い、2026年 4 月 1 日以後開始する連結会計年度より、「防衛特別法人税」の課税が行われることになりました。
これに伴い、2026年 4 月 1 日に開始する連結会計年度以降に解消が見込まれる一時差異に係る繰延税金資産及び繰延税金負債については、法定実効税率を変更し計算しております。なお、この変更による連結財務諸表に与える影響額は軽微であります。

4．法人税及び地方法人税の会計処理又はこれらに関する税効果会計の会計処理
当社及び国内連結子会社は、グループ通算制度を適用しており、「グループ通算制度を適用する場合の会計処理及び開示に関する取扱い」(実務対応報告第42号 2021年 8 月12日) に従って、法人税及び地方法人税の会計処理又はこれらに関する税効果会計の会計処理並びに開示を行っております。

(資産除去債務関係)

資産除去債務のうち連結貸借対照表に計上しているもの

- 当該資産除去債務の概要
事務所及び店舗用建物の不動産賃貸借契約に伴う原状回復義務等であります。
- 当該資産除去債務の金額の算定方法
使用見込期間を取得から固定資産の耐用年数と見積り、割引率は国債の流通利回りを使用して資産除去債務の金額を計算しております。
- 当該資産除去債務の総額の増減

	前連結会計年度 (自 2023年 4 月 1 日 至 2024年 3 月31日)	当連結会計年度 (自 2024年 4 月 1 日 至 2025年 3 月31日)
期首残高	87,175千円	86,986千円
有形固定資産の取得に伴う増加額	2,493	-
時の経過による調整額	721	674
資産除去債務の履行による減少額	2,498	7,090
その他増減額 (は減少)	905	-
期末残高	86,986	80,570

(収益認識関係)

1.顧客との契約から生じる収益を分解した情報

前連結会計年度(自 2023年4月1日 至 2024年3月31日)

(単位:千円)

	報告セグメント				合計
	直営	フランチャイズ	営業販売	アパレル	
東日本	3,471,716	450,519	262,850	52,046	4,237,131
西日本	864,786	-	-	-	864,786
国外(米国)	-	-	671,400	-	671,400
顧客との契約から生じる収益	4,336,502	450,519	934,250	52,046	5,773,318
その他の収益	-	-	-	-	-
外部顧客への売上高	4,336,502	450,519	934,250	52,046	5,773,318

当連結会計年度(自 2024年4月1日 至 2025年3月31日)

(単位:千円)

	報告セグメント				合計
	直営	フランチャイズ	営業販売	アパレル	
東日本	3,731,150	428,780	242,674	46,675	4,449,280
西日本	893,637	-	-	-	893,637
国外(米国)	-	-	574,118	-	574,118
顧客との契約から生じる収益	4,624,787	428,780	816,792	46,675	5,917,036
その他の収益	-	-	-	-	-
外部顧客への売上高	4,624,787	428,780	816,792	46,675	5,917,036

2.顧客との契約から生じる収益を理解するための基礎となる情報

顧客との契約から生じる収益の理解するための情報は「連結財務諸表作成のための基本となる重要な事項(5)重要な収益及び費用の計上基準」に記載のとおりであります。

3.顧客との契約に基づく履行義務の充足と当該契約から生じるキャッシュ・フローとの関係並びに当連結会計年度末において存在する顧客との契約から翌連結会計年度以降に認識すると見込まれる収益の金額及び時期に関する情報

顧客との契約から生じた債権及び契約負債の残高等

	前連結会計年度	当連結会計年度
顧客との契約から生じた債権(期首残高)	261,413千円	305,048千円
顧客との契約から生じた債権(期末残高)	305,048千円	346,039千円
契約負債(期首残高)	12,562千円	13,387千円
契約負債(期末残高)	13,387千円	10,581千円

前連結会計年度及び当連結会計年度に認識された収益のうち、期首現在の契約負債の残高が含まれている金額に重要性はありません。なお、前連結会計年度及び当連結会計年度において、過去の期間に充足した履行義務から認識した収益の額に重要性はありません。

(セグメント情報等)

【セグメント情報】

1. 報告セグメントの概要

当社グループの報告セグメントは、当社グループの構成単位のうち分離された財務情報が入手可能であり、取締役会が、経営資源の配分の決定及び業績を評価するために、定期的に検討を行う対象となっているものがあります。

当社グループは、本社に各事業本部を置き、取り扱う製品・サービスについて国内の包括的な戦略を立案し、事業活動を展開しております。

したがって、当社グループは、事業本部を基礎とした販売・サービス別のセグメントから構成されており、「直営事業」、「フランチャイズ事業」、「営業販売事業」及び「アパレル事業」の4つを報告セグメントとしております。

「直営事業」は、ゴルフクラブの小売り及び買取りを中心とするゴルフリユースショップ「ゴルフドゥ!」の直営店舗運営並びにECサイト「ゴルフドゥ!オンラインショップ」及び「ゴルフウェアユーズド」並びにECモールに出店する「ゴルフドゥ 中古クラブ楽天市場店」及び「メルカリShops ゴルフドゥ!」の運営、「フランチャイズ事業」は、「ゴルフドゥ!」のフランチャイズチェーン本部の運営及び新規フランチャイズ加盟店の開拓、「営業販売事業」は、ゴルフ用品の卸売り及びECモールに出店する「GOLF J - WINGS」の運営、「アパレル事業」は、アパレルの小売りチェーン「シューラルー」のフランチャイズ店舗運営を行っております。なお、「シューラルー」のフランチャイズ契約を2025年3月31日付で終了いたしましたため、それに伴ってアパレル事業は当連結会計年度で終了となりました。

2. 報告セグメントごとの売上高、利益又は損失、資産、負債その他の項目の金額の算定方法

報告されている事業セグメントの会計処理の方法は、「連結財務諸表作成のための基本となる重要な事項」における記載と概ね同一であります。

報告セグメントの利益は、営業利益ベースの数値であります。

３．報告セグメントごとの売上高、利益又は損失、資産、負債その他の項目の金額に関する情報

前連結会計年度（自 2023年 4月 1日 至 2024年 3月31日）

（単位：千円）

	報告セグメント					調整額 (注) 1	連結財務 諸表計上額 (注) 2
	直営	フラン チャイズ	営業販売	アパレル	合計		
売上高							
外部顧客への売上高	4,336,502	450,519	934,250	52,046	5,773,318	-	5,773,318
セグメント間の 内部売上高又は振替高	-	13,678	115,439	-	129,117	129,117	-
計	4,336,502	464,197	1,049,689	52,046	5,902,435	129,117	5,773,318
セグメント利益又は 損失（ ）	272,643	39,495	11,590	620	324,350	325,634	1,283
セグメント資産	1,918,700	192,164	372,540	17,180	2,500,585	872,676	3,373,261
その他の項目							
減価償却費	60,199	31,748	14,929	148	107,026	8,734	115,760
のれんの償却額	6,966	-	-	-	6,966	-	6,966
有形固定資産及び 無形固定資産の増加額	150,603	29,810	661	-	181,074	5,659	186,734

（注）１．調整額は以下のとおりであります。

（１）セグメント利益又は損失の調整額は、各報告セグメントに配分していない全社費用であります。

（２）セグメント資産の調整額は、各報告セグメントに帰属しない全社資産であります。

（３）その他の項目の調整額は、各報告セグメントに配分されていない全社費用及び全社資産であります。

２．セグメント利益又は損失は、連結損益計算書の営業損失と調整を行っております。

当連結会計年度（自 2024年 4月 1日 至 2025年 3月31日）

（単位：千円）

	報告セグメント					調整額 (注) 1	連結財務 諸表計上額 (注) 2
	直営	フラン チャイズ	営業販売	アパレル	合計		
売上高							
外部顧客への売上高	4,624,787	428,780	816,792	46,675	5,917,036	-	5,917,036
セグメント間の 内部売上高又は振替高	-	16,168	166,477	-	182,646	182,646	-
計	4,624,787	444,948	983,270	46,675	6,099,682	182,646	5,917,036
セグメント利益又は 損失（ ）	338,497	69,892	16,305	2,394	389,690	361,165	28,524
セグメント資産	2,112,367	313,796	312,316	8,528	2,747,008	1,090,571	3,837,579
その他の項目							
減価償却費	66,994	27,874	16,266	89	111,225	6,103	117,328
のれんの償却額	5,632	-	-	-	5,632	-	5,632
有形固定資産及び 無形固定資産の増加額	93,142	157,558	152	-	250,854	108	250,963

（注）１．調整額は以下のとおりであります。

（１）セグメント利益又は損失の調整額は、各報告セグメントに配分していない全社費用であります。

（２）セグメント資産の調整額は、各報告セグメントに帰属しない全社資産であります。

（３）その他の項目の調整額は、各報告セグメントに配分されていない全社費用及び全社資産であります。

２．セグメント利益又は損失は、連結損益計算書の営業利益と調整を行っております。

【関連情報】

前連結会計年度（自 2023年4月1日 至 2024年3月31日）

1．製品及びサービスごとの情報

セグメント情報に同様の情報を開示しているため記載を省略しております。

2．地域ごとの情報

（1）売上高

本邦の外部顧客への売上高が連結損益計算書の売上高の90%を超えるため、記載を省略しております。

（2）有形固定資産

本邦に所在している有形固定資産の金額が、連結貸借対照表の有形固定資産の90%を超えるため記載を省略しております。

3．主要な顧客ごとの情報

外部顧客への売上高のうち、連結損益計算書の10%以上を占める相手先がないため、記載しておりません。

当連結会計年度（自 2024年4月1日 至 2025年3月31日）

1．製品及びサービスごとの情報

セグメント情報に同様の情報を開示しているため記載を省略しております。

2．地域ごとの情報

（1）売上高

本邦の外部顧客への売上高が連結損益計算書の売上高の90%を超えるため、記載を省略しております。

（2）有形固定資産

本邦に所在している有形固定資産の金額が、連結貸借対照表の有形固定資産の90%を超えるため記載を省略しております。

3．主要な顧客ごとの情報

外部顧客への売上高のうち、連結損益計算書の10%以上を占める相手先がないため、記載しておりません。

【報告セグメントごとの固定資産の減損損失に関する情報】

前連結会計年度（自 2023年4月1日 至 2024年3月31日）

該当事項はありません。

当連結会計年度（自 2024年4月1日 至 2025年3月31日）

（単位：千円）

	直営	フランチャイズ	営業販売	アパレル	合計
減損損失	-	-	28,282	-	28,282

【報告セグメントごとののれんの償却額及び未償却残高に関する情報】

前連結会計年度（自 2023年4月1日 至 2024年3月31日）

（単位：千円）

	直営	フランチャイズ	営業販売	アパレル	合計
当期償却額	6,966	-	-	-	6,966
当期末残高	8,762	-	-	-	8,762

当連結会計年度（自 2024年4月1日 至 2025年3月31日）

（単位：千円）

	直営	フランチャイズ	営業販売	アパレル	合計
当期償却額	5,632	-	-	-	5,632
当期末残高	3,130	-	-	-	3,130

【報告セグメントごとの負ののれん発生益に関する情報】

該当事項はありません。

【関連当事者情報】

関連当事者との取引

連結財務諸表提出会社の連結子会社と関連当事者との取引

前連結会計年度（自 2023年4月1日 至 2024年3月31日）

関連当事者情報について記載すべき重要なものではありません。

当連結会計年度（自 2024年4月1日 至 2025年3月31日）

関連当事者情報について記載すべき重要なものではありません。

(1 株当たり情報)

	前連結会計年度 (自 2023年 4 月 1 日 至 2024年 3 月31日)	当連結会計年度 (自 2024年 4 月 1 日 至 2025年 3 月31日)
1 株当たり純資産額	308.09円	311.94円
1 株当たり当期純利益又は 1 株当たり 当期純損失 ()	20.41円	7.00円
潜在株式調整後 1 株当たり当期純利益	-	6.81円

(注) 1 . 前連結会計年度の潜在株式調整後 1 株当たり当期純利益については、潜在株式は存在するものの 1 株当たり
当期純損失であるため記載しておりません。

2 . 1 株当たり当期純利益又は 1 株当たり当期純損失及び潜在株式調整後 1 株当たり当期純利益の算定上の基礎
は、以下のとおりであります。

	前連結会計年度 (自 2023年 4 月 1 日 至 2024年 3 月31日)	当連結会計年度 (自 2024年 4 月 1 日 至 2025年 3 月31日)
(1) 1 株当たり当期純利益又は 1 株当たり 当期純損失 ()		
親会社株主に帰属する当期純利益又は 親会社株主に帰属する当期純損失 () (千円)	51,155	17,545
普通株主に帰属しない金額 (千円)	-	-
普通株式に係る親会社株主に帰属する 当期純利益又は親会社株主に帰属する 当期純損失 () (千円)	51,155	17,545
普通株式の期中平均株式数 (株)	2,506,442	2,506,442
(2) 潜在株式調整後 1 株当たり当期純利益		
親会社株主に帰属する当期純利益調整額 (千円)	-	-
普通株式増加数 (株)	-	71,910
(うち新株予約権 (株))	(-)	(71,910)
希薄化効果を有しないため、潜在株式調整後 1 株当たり当期純利益の算定に含めなかった潜在 株式の概要	-	2024年 5 月20日開催の取締役会 決議による第12回新株予約権 新株予約権の数 1,120個 (普通株式 112,000株) 2024年 8 月26日開催の取締役会 決議による第13回新株予約権 新株予約権の数 1,100個 (普 通株式 110,000株)

(重要な後発事象)

(ストック・オプションとしての新株予約権の付与)

(第14回新株予約権)

当社は、2025年5月19日開催の取締役会において、会社法第236条、第238条及び第240条の規定に基づき、当社取締役(監査等委員であるものを除く。)に対して、下記のとおり新株予約権(以下、「本新株予約権」という。)を発行することを決議し、2025年6月4日に割当が完了しております。

1. 新株予約権の募集の目的及び理由

中長期的な当社の企業価値の増大を目指すに当たって、より一層意欲及び士気を向上させ、業績拡大へのコミットメントをさらに高めることを目的として、当社取締役(監査等委員であるものを除く。)に対して、新株予約権を発行するものであります。

2. 付与対象者の区分、人数及び数

当社の取締役(監査等委員であるものを除く。) 1名 200個

3. 新株予約権の発行要領

新株予約権の数 200個

発行価額 新株予約権1個につき32,663円

当該払込金額は割当てを受ける者の当社に対する同額の報酬債権と相殺するものとし、金銭の払込みを要しないものとする。

新株予約権の割当日 2025年6月4日

4. 新株予約権の内容

新株予約権の目的と 普通株式 20,000株

なる株式の種類及び数

行使価額 1株当たり326.63円

発行総額 6,532,600円

5. 行使期間: 2026年4月1日から2055年6月3日(但し、2055年6月3日が銀行営業日でない場合にはその前銀行営業日)まで

6. 増加する資本金及び資本準備金に関する事項

本新株予約権の行使により株式を発行する場合における増加する資本金の額は、会社計算規則第17条第1項に従い算出される資本金等増加限度額の2分の1の金額とする。計算の結果1円未満の端数が生じたときは、その端数を切り上げるものとする。

本新株予約権の行使により株式を発行する場合における増加する資本準備金の額は、上記資本金等増加限度額から、上記に定める増加する資本金の額を減じた額とする。

7. 行使条件

新株予約権者は、上記5の期間内において、当社取締役(監査等委員であるものを除く。)の地位を喪失した日の翌日から10日(10日目日が休日に当たる場合には翌営業日)を経過する日までの間に限り、新株予約権を一括してのみ行使できるものとする。ただし、任期満了による退任を除き、正当な理由がなく地位を喪失した場合、行使はできないものとする。

新株予約権者が死亡した場合、その者の相続人は、新株予約権を一括してのみ行使することができる。

本新株予約権の行使によって、当社の発行済株式総数が当該時点における授權株式数を超過することとなるときは、当該本新株予約権の行使を行うことはできない。

各本新株予約権の一部行使はできない。

本新株予約権総数引受契約に違反した場合には行使できないものとする。

【連結附属明細表】

【社債明細表】

該当事項はありません。

【借入金等明細表】

区分	当期首残高 (千円)	当期末残高 (千円)	平均利率 (%)	返済期限
短期借入金	670,000	900,000	0.89	-
1年以内に返済予定の長期借入金	211,188	266,640	1.13	-
長期借入金 (1年以内に返済予定のものを除く。)	606,472	708,453	1.19	2026年～2032年
合計	1,487,660	1,875,093	-	-

(注) 1. 平均利率については、期末借入金残高に対する加重平均利率を記載しております。

2. 長期借入金(1年以内に返済予定のものを除く。)の連結決算日後5年間の返済予定額は以下のとおりであります。

	1年超2年以内 (千円)	2年超3年以内 (千円)	3年超4年以内 (千円)	4年超5年以内 (千円)
長期借入金	266,660	213,356	122,295	72,042

【資産除去債務明細表】

本明細表に記載すべき事項が連結財務諸表規則第15条の23に規定する注記事項として記載されているため、資産除去債務明細表の記載を省略しております。

(2) 【その他】

当連結会計年度における四半期情報等

(累計期間)	第1四半期	中間連結会計期間	第3四半期	当連結会計年度
売上高(千円)	1,519,241	2,905,435	4,370,119	5,917,036
税金等調整前中間(当期)(四半期) 純利益(千円)	17,720	2,593	5,784	62,542
親会社株主に帰属する中間(当期)(四半期) 純利益又は親会社株主に帰属する中間 (当期)(四半期)純損失()(千円)	5,053	28,305	24,720	17,545
1株当たり中間(当期)(四半期)純利益 又は1株当たり中間(当期)(四半期)純 損失()(円)	2.02	11.29	9.86	7.00

(会計期間)	第1四半期	第2四半期	第3四半期	第4四半期
1株当たり四半期純利益又は1株当たり 四半期純損失()(円)	2.02	13.31	1.43	16.86

(注) 当社は、第1四半期及び第3四半期について金融商品取引所の定める規則により四半期に係る財務情報を作成しておりますが、当該四半期に係る財務情報に対する期中レビューは受けておりません。

2【財務諸表等】

(1)【財務諸表】

【貸借対照表】

(単位：千円)

	前事業年度 (2024年3月31日)	当事業年度 (2025年3月31日)
資産の部		
流動資産		
現金及び預金	433,931	720,276
売掛金	2 214,017	2 263,830
商品	1,329,660	1,473,186
未収還付法人税等	15,650	-
その他	85,860	102,789
貸倒引当金	3,600	-
流動資産合計	2,075,519	2,560,082
固定資産		
有形固定資産		
建物	221,835	202,273
その他	66,890	81,466
有形固定資産合計	288,725	283,739
無形固定資産		
ソフトウェア	117,612	290,320
ソフトウェア仮勘定	87,494	20,818
のれん	8,762	3,130
その他	2,408	2,226
無形固定資産合計	216,277	316,496
投資その他の資産		
関係会社株式	214,856	214,856
長期貸付金	34,283	36,083
敷金及び保証金	169,533	161,608
繰延税金資産	45,604	29,480
その他	26,788	18,479
貸倒引当金	34,283	36,083
投資その他の資産合計	456,783	424,425
固定資産合計	961,786	1,024,661
資産合計	3,037,306	3,584,743

(単位：千円)

	前事業年度 (2024年 3 月31日)	当事業年度 (2025年 3 月31日)
負債の部		
流動負債		
買掛金	2 297,823	2 317,586
短期借入金	1 670,000	1 900,000
1 年内返済予定の長期借入金	206,417	266,640
未払法人税等	-	34,330
賞与引当金	17,149	25,346
ポイント引当金	33,954	25,256
株主優待引当金	15,356	19,578
その他	238,177	263,027
流動負債合計	1,478,878	1,851,766
固定負債		
長期借入金	583,721	708,453
退職給付引当金	165,457	179,670
資産除去債務	84,616	78,179
その他	2 42,800	2 40,300
固定負債合計	876,594	1,006,603
負債合計	2,355,473	2,858,369
純資産の部		
株主資本		
資本金	515,838	515,838
資本剰余金		
資本準備金	9,717	9,717
その他資本剰余金	159,523	159,523
資本剰余金合計	169,240	169,240
利益剰余金		
利益準備金	3,759	5,012
その他利益剰余金		
繰越利益剰余金	61,740	93,451
利益剰余金合計	65,500	98,464
自己株式	98,208	98,208
株主資本合計	652,371	685,335
新株予約権	29,461	41,038
純資産合計	681,833	726,374
負債純資産合計	3,037,306	3,584,743

【損益計算書】

(単位：千円)

	前事業年度 (自 2023年4月1日 至 2024年3月31日)	当事業年度 (自 2024年4月1日 至 2025年3月31日)
売上高	1 4,790,861	1 5,057,736
売上原価		
商品期首棚卸高	1,314,510	1,329,660
当期商品仕入高	1 2,881,978	1 3,193,275
合計	4,196,489	4,522,936
他勘定振替高	28,871	39,829
商品期末棚卸高	1,329,660	1,473,186
商品売上原価	2,837,956	3,009,919
売上総利益	1,952,904	2,047,816
販売費及び一般管理費	1, 2 1,986,921	1, 2 2,043,641
営業利益又は営業損失()	34,017	4,175
営業外収益		
受取利息及び配当金	1 566	1 740
受取手数料	1 41,129	1 40,487
為替差益	335	-
その他	5,308	4,098
営業外収益合計	47,340	45,326
営業外費用		
支払利息	10,628	15,261
為替差損	-	21
貸倒引当金繰入額	37,455	-
その他	1,335	366
営業外費用合計	49,418	15,649
経常利益又は経常損失()	36,095	33,851
特別利益		
移転補償金	-	60,597
特別利益合計	-	60,597
特別損失		
固定資産除却損	1,518	0
店舗閉鎖損失	-	4,035
その他	-	3,067
特別損失合計	1,518	7,103
税引前当期純利益又は税引前当期純損失()	37,613	87,346
法人税、住民税及び事業税	6,202	25,725
法人税等調整額	2,529	16,124
法人税等合計	8,732	41,850
当期純利益又は当期純損失()	46,345	45,496

【株主資本等変動計算書】

前事業年度（自 2023年4月1日 至 2024年3月31日）

（単位：千円）

	株主資本									新株 予約権	純資産 合計
	資本金	資本剰余金			利益剰余金			自己株式	株主資本 合計		
		資本 準備金	その他 資本 剰余金	資本 剰余金 合計	利益 準備金	その他 利益 剰余金	利益 剰余金 合計				
						繰越利益 剰余金					
当期首残高	515,838	9,717	159,523	169,240	1,253	135,657	136,910	98,208	723,781	29,977	753,759
当期変動額											
剰余金の配当						25,064	25,064		25,064		25,064
剰余金の配当に伴う利益準備金の積立					2,506	2,506	-		-		-
当期純損失（ ）						46,345	46,345		46,345		46,345
株主資本以外の項目の当期変動額（純額）										515	515
当期変動額合計	-	-	-	-	2,506	73,916	71,410	-	71,410	515	71,925
当期末残高	515,838	9,717	159,523	169,240	3,759	61,740	65,500	98,208	652,371	29,461	681,833

当事業年度（自 2024年4月1日 至 2025年3月31日）

（単位：千円）

	株主資本									新株 予約権	純資産 合計
	資本金	資本剰余金			利益剰余金			自己株式	株主資本 合計		
		資本 準備金	その他 資本 剰余金	資本 剰余金 合計	利益 準備金	その他 利益 剰余金	利益 剰余金 合計				
						繰越利益 剰余金					
当期首残高	515,838	9,717	159,523	169,240	3,759	61,740	65,500	98,208	652,371	29,461	681,833
当期変動額											
剰余金の配当						12,532	12,532		12,532		12,532
剰余金の配当に伴う利益準備金の積立					1,253	1,253	-		-		-
当期純利益						45,496	45,496		45,496		45,496
株主資本以外の項目の当期変動額（純額）									-	11,577	11,577
当期変動額合計	-	-	-	-	1,253	31,710	32,963	-	32,963	11,577	44,540
当期末残高	515,838	9,717	159,523	169,240	5,012	93,451	98,464	98,208	685,335	41,038	726,374

【注記事項】

(重要な会計方針)

1. 有価証券の評価基準及び評価方法

(1) 関係会社株式

移動平均法による原価法を採用しております。

(2) その他有価証券

市場価格のない株式等

移動平均法による原価法を採用しております。

2. 棚卸資産の評価基準及び評価方法

商品

・ゴルフクラブ

個別法による原価法(貸借対照表価額については収益性の低下に基づく簿価切下げの方法)を採用しております。

・ゴルフクラブ以外

総平均法に基づく原価法(貸借対照表価額については収益性の低下に基づく簿価切下げの方法)を採用しております。

3. 固定資産の減価償却の方法

(1) 有形固定資産

定率法を採用しております。ただし、建物(建物附属設備を除く)並びに2016年4月1日以降に取得した建物附属設備及び構築物については、定額法を採用しております。

なお、主な耐用年数は次のとおりであります。

建物	5～34年
構築物	8～20年
工具、器具及び備品	3～15年

(2) 無形固定資産

ソフトウェア

社内における利用可能期間(5年)に基づく定額法を採用しております。

(3) 長期前払費用

均等償却をしております。

4. 引当金の計上基準

(1) 貸倒引当金

債権の貸倒れによる損失に備えるため、一般債権については貸倒実績率により、貸倒懸念債権等特定の債権については個別に回収可能性を勘案し、回収不能見込額を計上する方法を採用しております。

(2) 賞与引当金

従業員の賞与支給に資するため、支給見込額に基づき対象期間分を計上しております。

(3) 退職給付引当金

従業員の退職給付に備えるため、当事業年度末において従業員が自己都合により退職した場合の要支給額を計上しております。

(4) ポイント引当金

ポイント等使用による将来の費用負担に備えるため、直営店等が売上時以外に発行しているポイント等の事業年度末残数に対し、過去の利用実績比率に基づき将来使用されると予想される金額を計上しております。

(5) 株主優待引当金

株主優待制度に基づく費用の発生に備えるため、翌事業年度以降に発生すると見込まれる額を計上しております。

5. 収益及び費用の計上基準

当社の顧客との契約から生じる収益に関する主要な事業における主な履行義務の内容及び当該履行義務を充足する通常の時点(収益を認識する通常の時点)は以下のとおりであります。

(1) 直営事業

直営事業は主に直営店舗においてゴルフ用品等の販売を行っております。ゴルフ用品等の販売については、商品の引渡時点において履行義務が充足されると判断し収益を認識しております。なお、直営事業の通販サイトにおける販売については、「収益認識に関する会計基準の適用指針」第98項に定める代替的な取扱いを適用し、出荷時から顧客に引渡される時までの期間が通常の期間である場合には、出荷時に収益を認識しております。

(2) フランチャイズ事業

フランチャイズ事業はフランチャイズ加盟店との契約に基づき主に当社グループの店舗営業システム及び商品データを加盟店が一定期間使用して営業活動することを許諾するライセンスを提供しており、対価としてロイヤリティ収入を受領しております。ロイヤリティ収入は、加盟店の売上高に基づいて生じるものであり、加盟店において商品が販売された時点で収益を認識しております。

(3) 営業販売事業

営業販売事業は主に法人に対してゴルフ用品等の卸販売を行っております。ゴルフ用品等の卸販売については、「収益認識に関する会計基準の適用指針」第98項に定める代替的な取扱いを適用し、商品の販売において、出荷時から顧客に引渡される時までの期間が通常の期間である場合には、出荷時に収益を認識しております。

(4) アパレル事業

アパレル事業はアパレル店舗において衣料品等の販売を行っております。衣料品等の販売については、商品の引渡時点において履行義務が充足されると判断し収益を認識しております。なお、アパレル事業は「シューラルー」フランチャイズ契約の2025年3月31日付終了に伴って、同日に終了いたしました。

6. のれんの償却方法及び償却期間

のれんの償却については、5年間の定額法により償却を行っております。

(重要な会計上の見積り)

1. 棚卸資産の評価

(1) 当事業年度の財務諸表に計上した金額

(単位：千円)

	前事業年度	当事業年度
商品	1,329,660	1,473,186

(2) 重要な会計上の見積りに関するその他の情報

当社は、棚卸資産につき収益性の低下が認められた場合には、一定の基準に基づき評価損を計上しております。当事業年度の評価損の金額は28,519千円であり、期首戻入額との差額4,713千円を売上原価に計上しております。

棚卸資産の収益性低下の判定に使用する正味売却価額は、当社設定標準売価を基礎として算出しております。今後の市場状況による収益性の低下が増大すると認められた場合には、翌事業年度の財務諸表において追加の評価損を計上する可能性があります。

2. 固定資産の減損損失の認識の要否

(1) 当事業年度の財務諸表に計上した金額

(単位：千円)

	前事業年度	当事業年度
有形固定資産	288,725	283,739
無形固定資産	216,277	316,496
減損損失	-	-

(2) 重要な会計上の見積りに関するその他の情報

当社は、原則として店舗等を基準として資産のグルーピングを行っております。減損の兆候があると認められる資産又は資産グループについては、回収可能価額（当該資産又は資産グループから得られる割引後将来キャッシュ・フローの総額もしくは当該資産又は資産グループの正味売却価額のいずれか高い方の金額）が、帳簿価額を下回った場合、回収可能価額まで減額し、当該減少額を減損損失として計上しております。

そのため、当該資産又は資産グループが属する事業の経営環境の著しい変化や収益状況の悪化等により、見積額を前提とした条件や仮定に変更が生じた場合、翌事業年度に新たに減損損失が発生する可能性があります。

3. 貸倒引当金の見積り

(1) 当事業年度の財務諸表に計上した金額

(単位：千円)

	前事業年度	当事業年度
貸倒引当金（流動）	3,600	-
貸倒引当金（固定）	34,283	36,083
貸倒引当金合計額	37,883	36,083
貸倒引当金繰入額	37,455	-

(2) 重要な会計上の見積りに関するその他の情報

連結財務諸表「注記事項（重要な会計上の見積り）3. 貸倒引当金の見積り（2）重要な会計上の見積りに関するその他の情報」に同一の内容を記載しているため、注記を省略しております。

（会計方針の変更）

（「法人税、住民税及び事業税等に関する会計基準」等の適用）

「法人税、住民税及び事業税等に関する会計基準」（企業会計基準第27号 2022年10月28日。以下「2022年改正会計基準」という。）等を当事業年度の期首から適用しております。

法人税等の計上区分に関する改正については、2022年改正会計基準第20 - 3項ただし書きに定める経過的な取扱いに従っております。なお、当該会計方針の変更による財務諸表への影響はありません。

（貸借対照表関係）

1 当座貸越契約

当社は、運転資金の効率的な調達を行うため取引銀行5行と当座貸越契約を締結しております。これらの契約に基づく事業年度末における当座貸越契約に係る借入未実行残高は次のとおりであります。

	前事業年度 (2024年3月31日)	当事業年度 (2025年3月31日)
当座貸越極度額	1,000,000千円	1,000,000千円
借入実行残高	670,000	900,000
差引額	33,000	100,000

2 関係会社項目

関係会社に対する資産及び負債には区分掲記されたもののほか次のものがあります。

	前事業年度 (2024年3月31日)	当事業年度 (2025年3月31日)
短期金銭債権	29,669千円	28,513千円
短期金銭債務	25,796	13,481
長期金銭債務	1,000	1,000

(損益計算書関係)

1 関係会社との取引高

	前事業年度 (自 2023年 4 月 1 日 至 2024年 3 月31日)	当事業年度 (自 2024年 4 月 1 日 至 2025年 3 月31日)
営業取引による取引高		
売上高	19,759千円	20,523千円
仕入高	140,656	176,214
営業取引以外の取引による取引高	35,358	35,281

2 販売費に属する費用のおおよその割合は前事業年度15%、当事業年度12%、一般管理費に属する費用のおおよその割合は前事業年度85%、当事業年度88%であります。

販売費及び一般管理費のうち主要な費目及び金額は次のとおりであります。

	前事業年度 (自 2023年 4 月 1 日 至 2024年 3 月31日)	当事業年度 (自 2024年 4 月 1 日 至 2025年 3 月31日)
販売促進費	89,985千円	76,374千円
給与	468,563	463,233
雑給	186,665	222,434
地代家賃	288,172	285,511
減価償却費	100,566	100,914
賞与引当金繰入額	16,899	24,685
退職給付費用	28,303	32,001
株主優待引当金繰入額	4,324	6,612

(有価証券関係)

子会社株式

市場価格のない株式等の貸借対照表計上額

区分	前事業年度 (千円)	当事業年度 (千円)
子会社株式	214,856	214,856

(税効果会計関係)

1. 繰延税金資産及び繰延税金負債の発生の主な原因別の内訳

	前事業年度 (2024年3月31日)	当事業年度 (2025年3月31日)
繰延税金資産		
税務上の繰越欠損金	67千円	- 千円
減価償却費	545	1
未払事業税	4,688	2,752
株式報酬費用	8,973	12,497
貸倒引当金	12,016	10,990
賞与引当金	5,223	7,720
ポイント引当金	10,342	7,693
退職給付引当金	50,397	54,726
資産除去債務	43,543	23,813
減損損失	2,802	-
その他	20,556	22,659
繰延税金資産小計	159,159	142,855
将来減算一時差異等の合計に係る評価性引当額	102,862	103,247
評価性引当額小計	102,862	103,247
繰延税金資産合計	56,296	39,607
繰延税金負債		
資産除去債務に対応する除去費用	10,692	10,127
繰延税金負債合計	10,692	10,127
繰延税金資産の純額	45,604	29,480

2. 法定実効税率と税効果会計適用後の法人税等の負担率との間に重要な差異があるときの、当該差異の原因となった主要な項目別の内訳

	前事業年度 (2024年3月31日)	当事業年度 (2025年3月31日)
法定実効税率	税引前当期純損失	30.46%
(調整)	を計上しているた	
交際費等永久に損金に算入されない項目	め、記載を省略して	2.95
住民税均等割	おります。	7.30
評価性引当額の増減		3.04
外形標準課税		2.68
その他		1.48
税効果会計適用後の法人税等の負担率		47.91

3. 法人税等の税率の変更による繰延税金資産及び繰延税金負債の金額の修正

「所得税法等の一部を改正する法律」(令和7年法律第13号)が2025年3月31日に国会で成立したことに伴い、2026年4月1日以後開始する事業年度より、「防衛特別法人税」の課税が行われることになりました。

これに伴い、2026年4月1日に開始する事業年度以降に解消が見込まれる一時差異に係る繰延税金資産及び繰延税金負債については、法定実効税率を変更し計算しております。なお、この変更による財務諸表に与える影響額は軽微であります。

4. 法人税及び地方法人税の会計処理又はこれらに関する税効果会計の会計処理

当社は、グループ通算制度を適用しており、「グループ通算制度を適用する場合の会計処理及び開示に関する取扱い」(実務対応報告第42号 2021年8月12日)に従って、法人税及び地方法人税の会計処理又はこれらに関する税効果会計の会計処理並びに開示を行っております。

(収益認識関係)

顧客との契約から生じる収益を理解するための基礎となる情報について、連結財務諸表「注記事項(収益認識関係)」に同一の内容を記載しているため、注記を省略しております。

(重要な後発事象)

(ストック・オプションとしての新株予約権の付与)

連結財務諸表「重要な後発事象(ストック・オプションとしての新株予約権の付与)」に同一の内容を記載しているため、注記を省略しております。

【附属明細表】

【有形固定資産等明細表】

(単位：千円)

区分	資産の種類	当期首残高	当期増加額	当期減少額	当期償却額	当期末残高	減価償却累計額
有形 固定資産	建物	221,835	6,986	2,629	23,919	202,273	284,908
	構築物	25,373	-	77	2,159	23,136	18,533
	工具、器具 及び備品	41,516	6,339	133	18,839	28,882	305,679
	建設仮勘定	-	29,595	148	-	29,447	-
	計	288,725	42,921	2,989	44,918	283,739	609,121
無形 固定資産	ソフトウェア	117,612	228,704	-	55,996	290,320	-
	ソフトウェア 仮勘定	87,494	183,851	250,526	-	20,818	-
	のれん	8,762	-	-	5,632	3,130	-
	商標権	1,484	-	-	181	1,303	-
	その他	923	-	-	-	923	-
	計	216,277	412,556	250,526	61,810	316,496	-

(注) 当期増加額のうち主な資産は次のとおりであります。

直営店舗・事務所 設備 42,786千円

直営店舗・事務所関連プログラム 11,383千円

ネット関連プログラム 188,277千円

【引当金明細表】

(単位：千円)

区分	当期首残高	当期増加額	当期減少額	当期末残高
貸倒引当金	37,883	-	1,800	36,083
退職給付引当金	165,457	20,904	6,691	179,670
ポイント引当金	33,954	25,256	33,954	25,256
賞与引当金	17,149	25,346	17,149	25,346
株主優待引当金	15,356	19,578	15,356	19,578

(2) 【主な資産及び負債の内容】

連結財務諸表を作成しているため、記載を省略しております。

(3) 【その他】

該当事項はありません。

第 6 【提出会社の株式事務の概要】

事業年度	4 月 1 日から 3 月31日まで
定時株主総会	6 月中
基準日	3 月31日
剰余金の配当の基準日	9 月30日 3 月31日
1 単元の株式数	100株
単元未満株式の買取り	
取扱場所	(特別口座) 東京都千代田区霞が関三丁目 2 番 5 号 株式会社アイ・アール ジャパン 証券代行業務部
株主名簿管理人	(特別口座) 東京都千代田区霞が関三丁目 2 番 5 号 株式会社アイ・アール ジャパン
取次所 買取手数料	株式の売買の委託に係る手数料相当額として別途定める金額
公告掲載方法	電子公告により行う。ただし電子公告によることができない 事故、その他のやむを得ない事由が生じたときは、日本経済 新聞に掲載して行う。 公告掲載URL https://www.golfdco.co.jp
株主に対する特典	株主優待制度を実施しております。

(注) 当社の株主は、その有する単元未満株式について、次に掲げる権利以外の権利を有しておりません。

- 1 . 会社法第189条第 2 項各号に掲げる権利
- 2 . 取得請求権付株式の取得を請求する権利
- 3 . 株主の有する株式数に応じて募集株式又は募集新株予約権の割当を受ける権利

第7【提出会社の参考情報】

1【提出会社の親会社等の情報】

当社は、金融商品取引法第24条の7第1項に規定する親会社等はありません。

2【その他の参考情報】

当事業年度の開始日から有価証券報告書提出日までの間に、次の書類を提出しております。

(1) 有価証券報告書及びその添付書類

事業年度（第37期）（自 2023年4月1日 至 2024年3月31日）2024年6月28日関東財務局長に提出

(2) 内部統制報告書及びその添付書類

2024年6月28日関東財務局長に提出

(3) 半期報告書及び確認書

（第38期中）（自 2024年4月1日 至 2024年9月30日）2024年11月14日関東財務局長に提出

(4) 臨時報告書

2024年7月1日関東財務局長に提出

企業内容等の開示に関する内閣府令第19条第2項第9号の2（株主総会における議決権行使の結果）の規定に基づく臨時

報告書であります。

2025年5月13日関東財務局長に提出

企業内容等の開示に関する内閣府令第19条第2項第12号及び第19号（財政状態、経営成績及びキャッシュ・フローの状況に著しい影響を与える事象の発生）の規定に基づく臨時報告書であります。

第二部【提出会社の保証会社等の情報】

該当事項はありません。

独立監査人の監査報告書及び内部統制監査報告書

2025年 6 月25日

株式会社ゴルフ・ドゥ

取締役会 御中

監査法人和宏事務所

東京都千代田区

代表社員 業務執行社員	公認会計士	大塚 尚吾
----------------	-------	-------

業務執行社員	公認会計士	小澤 公一
--------	-------	-------

< 連結財務諸表監査 >

監査意見

当監査法人は、金融商品取引法第193条の2第1項の規定に基づく監査証明を行うため、「経理の状況」に掲げられている株式会社ゴルフ・ドゥの2024年4月1日から2025年3月31日までの連結会計年度の連結財務諸表、すなわち、連結貸借対照表、連結損益計算書、連結包括利益計算書、連結株主資本等変動計算書、連結キャッシュ・フロー計算書、連結財務諸表作成のための基本となる重要な事項、その他の注記及び連結附属明細表について監査を行った。

当監査法人は、上記の連結財務諸表が、我が国において一般に公正妥当と認められる企業会計の基準に準拠して、株式会社ゴルフ・ドゥ及び連結子会社の2025年3月31日現在の財政状態並びに同日をもって終了する連結会計年度の経営成績及びキャッシュ・フローの状況を、全ての重要な点において適正に表示しているものと認める。

監査意見の根拠

当監査法人は、我が国において一般に公正妥当と認められる監査の基準に準拠して監査を行った。監査の基準における当監査法人の責任は、「連結財務諸表監査における監査人の責任」に記載されている。当監査法人は、我が国における職業倫理に関する規定に従って、会社及び連結子会社から独立しており、また、監査人としてのその他の倫理上の責任を果たしている。当監査法人は、意見表明の基礎となる十分かつ適切な監査証拠を入手したと判断している。

監査上の主要な検討事項

監査上の主要な検討事項とは、当連結会計年度の連結財務諸表の監査において、監査人が職業的専門家として特に重要であると判断した事項である。監査上の主要な検討事項は、連結財務諸表全体に対する監査の実施過程及び監査意見の形成において対応した事項であり、当監査法人は、当該事項に対して個別に意見を表明するものではない。

商品の評価	
監査上の主要な検討事項の内容及び決定理由	監査上の対応
<p>【注記事項】（重要な会計上の見積り）に記載のとおり、当連結会計年度末における商品残高は、1,654,364千円である。会社及び連結子会社は、棚卸資産につき収益性の低下が認められた場合には、一定の基準に基づき評価損を計上している。</p> <p>商品残高が連結総資産に占める割合は43.1%（前連結会計年度末は45.0%）であり、当社の進めるEC戦略の強化の一環としての商品仕入の増加に伴い依然として金額的重要性が高い。</p> <p>また、収益性低下の判定に使用する正味売却価額の見積りには、特に当社の扱う商品は嗜好品であり中古品が多くを占めることから、外部環境の影響を受けやすく、将来の販売価額や滞留商品の販売施策の決定等において、経営者による主観的な判断や不確実性を伴う重要な会計上の見積りが含まれている。</p> <p>上記のとおり、商品の評価にあたっては経営者による主観的な判断や不確実性を伴うため、当監査法人は当該事項を監査上の主要な検討事項であると判断した。</p>	<p>当監査法人は、商品の評価を検討するにあたり、主として以下の監査手続を実施した。</p> <p>(1) 当連結会計年度末の商品数量及び将来の販売価額を確定させるための内部統制の整備及び運用状況を評価する手続を実施した。</p> <p>(2) 内部統制の評価結果に基づき、実証手続として、以下の手続を実施した。</p> <p>倉庫及び店舗における実地棚卸に対して立会手続を実施した。</p> <p>商品の評価に関する経営者による見積りの方法とその基礎データに関して、以下の手続を実施した。</p> <ul style="list-style-type: none"> ・ 経営者の見積りの方法に関し、概要を把握するとともに、適用の継続性について検討した。 ・ 将来の販売価額や販売施策の決定等に関し、経営者が使用する仮定について質問した。 ・ 経営者による見積りの仮定の合理性を検討するため、過去の見積りと当期の販売実績とを比較した。 ・ 商品の評価に関する基礎データの網羅性と正確性について検討した。

その他の記載内容

その他の記載内容は、有価証券報告書に含まれる情報のうち、連結財務諸表及び財務諸表並びにこれらの監査報告書以外の情報である。経営者の責任は、その他の記載内容を作成し開示することにある。また、監査等委員会の責任は、その他の記載内容の報告プロセスの整備及び運用における取締役の職務の執行を監視することにある。

当監査法人の連結財務諸表に対する監査意見の対象にはその他の記載内容は含まれておらず、当監査法人はその他の記載内容に対して意見を表明するものではない。

連結財務諸表監査における当監査法人の責任は、その他の記載内容を通読し、通読の過程において、その他の記載内容と連結財務諸表又は当監査法人が監査の過程で得た知識との間に重要な相違があるかどうか検討すること、また、そのような重要な相違以外にその他の記載内容に重要な誤りの兆候があるかどうか注意を払うことにある。

当監査法人は、実施した作業に基づき、その他の記載内容に重要な誤りがあると判断した場合には、その事実を報告することが求められている。

その他の記載内容に関して、当監査法人が報告すべき事項はない。

連結財務諸表に対する経営者及び監査等委員会の責任

経営者の責任は、我が国において一般に公正妥当と認められる企業会計の基準に準拠して連結財務諸表を作成し適正に表示することにある。これには、不正又は誤謬による重要な虚偽表示のない連結財務諸表を作成し適正に表示するために経営者が必要と判断した内部統制を整備及び運用することが含まれる。

連結財務諸表を作成するに当たり、経営者は、継続企業の前提に基づき連結財務諸表を作成することが適切であるかどうかを評価し、我が国において一般に公正妥当と認められる企業会計の基準に基づいて継続企業に関する事項を開示する必要がある場合には当該事項を開示する責任がある。

監査等委員会の責任は、財務報告プロセスの整備及び運用における取締役の職務の執行を監視することにある。

連結財務諸表監査における監査人の責任

監査人の責任は、監査人が実施した監査に基づいて、全体としての連結財務諸表に不正又は誤謬による重要な虚偽表示がないかどうかについて合理的な保証を得て、監査報告書において独立の立場から連結財務諸表に対する意見を表明することにある。虚偽表示は、不正又は誤謬により発生する可能性があり、個別に又は集計すると、連結財務諸表の利用者の意思決定に影響を与えると合理的に見込まれる場合に、重要性があると判断される。

監査人は、我が国において一般に公正妥当と認められる監査の基準に従って、監査の過程を通じて、職業的専門家としての判断を行い、職業的懐疑心を保持して以下を実施する。

- ・ 不正又は誤謬による重要な虚偽表示リスクを識別し、評価する。また、重要な虚偽表示リスクに対応した監査手続を立案し、実施する。監査手続の選択及び適用は監査人の判断による。さらに、意見表明の基礎となる十分かつ適切な監査証拠を入手する。
- ・ 連結財務諸表監査の目的は、内部統制の有効性について意見表明するためのものではないが、監査人は、リスク評価の実施に際して、状況に応じた適切な監査手続を立案するために、監査に関連する内部統制を検討する。
- ・ 経営者が採用した会計方針及びその適用方法の適切性、並びに経営者によって行われた会計上の見積りの合理性及び関連する注記事項の妥当性を評価する。
- ・ 経営者が継続企業を前提として連結財務諸表を作成することが適切であるかどうか、また、入手した監査証拠に基づき、継続企業の前提に重要な疑義を生じさせるような事象又は状況に関して重要な不確実性が認められるかどうか結論付ける。継続企業の前提に関する重要な不確実性が認められる場合は、監査報告書において連結財務諸表の注記事項に注意を喚起すること、又は重要な不確実性に関する連結財務諸表の注記事項が適切でない場合は、連結財務諸表に対して除外事項付意見を表明することが求められている。監査人の結論は、監査報告書日までに入手した監査証拠に基づいているが、将来の事象や状況により、企業は継続企業として存続できなくなる可能性がある。
- ・ 連結財務諸表の表示及び注記事項が、我が国において一般に公正妥当と認められる企業会計の基準に準拠しているかどうかとともに、関連する注記事項を含めた連結財務諸表の表示、構成及び内容、並びに連結財務諸表が基礎となる取引や会計事象を適正に表示しているかどうかを評価する。
- ・ 連結財務諸表に対する意見を表明するために、会社及び連結子会社の財務情報に関する十分かつ適切な監査証拠を入手する。監査人は、連結財務諸表の監査に関する指示、監督及び実施に関して責任がある。監査人は、単独で監査意見に対して責任を負う。

監査人は、監査等委員会に対して、計画した監査の範囲とその実施時期、監査の実施過程で識別した内部統制の重要な不備を含む監査上の重要な発見事項、及び監査の基準で求められているその他の事項について報告を行う。

監査人は、監査等委員会に対して、独立性についての我が国における職業倫理に関する規定を遵守したこと、並びに監査人の独立性に影響を与えると合理的に考えられる事項、及び阻害要因を除去するための対応策を講じている場合又は阻害要因を許容可能な水準にまで軽減するためのセーフガードを適用している場合はその内容について報告を行う。

監査人は、監査等委員会と協議した事項のうち、当連結会計年度の連結財務諸表の監査で特に重要であると判断した事項を監査上の主要な検討事項と決定し、監査報告書において記載する。ただし、法令等により当該事項の公表が禁止されている場合や、極めて限定的ではあるが、監査報告書において報告することにより生じる不利益が公共の利益を上回ると合理的に見込まれるため、監査人が報告すべきでないと判断した場合は、当該事項を記載しない。

< 内部統制監査 >

監査意見

当監査法人は、金融商品取引法第193条の2第2項の規定に基づく監査証明を行うため、株式会社ゴルフ・ドゥの2025年3月31日現在の内部統制報告書について監査を行った。

当監査法人は、株式会社ゴルフ・ドゥが2025年3月31日現在の財務報告に係る内部統制は有効であると表示した上記の内部統制報告書が、我が国において一般に公正妥当と認められる財務報告に係る内部統制の評価の基準に準拠して、財務報告に係る内部統制の評価結果について、全ての重要な点において適正に表示しているものと認める。

監査意見の根拠

当監査法人は、我が国において一般に公正妥当と認められる財務報告に係る内部統制の監査の基準に準拠して内部統制監査を行った。財務報告に係る内部統制の監査の基準における当監査法人の責任は、「内部統制監査における監査人の責任」に記載されている。当監査法人は、我が国における職業倫理に関する規定に従って、会社及び連結子会社から独立しており、また、監査人としてのその他の倫理上の責任を果たしている。当監査法人は、意見表明の基礎となる十分かつ適切な監査証拠を入手したと判断している。

内部統制報告書に対する経営者及び監査等委員会の責任

経営者の責任は、財務報告に係る内部統制を整備及び運用し、我が国において一般に公正妥当と認められる財務報告に係る内部統制の評価の基準に準拠して内部統制報告書を作成し適正に表示することにある。

監査等委員会の責任は、財務報告に係る内部統制の整備及び運用状況を監視、検証することにある。

なお、財務報告に係る内部統制により財務報告の虚偽の記載を完全には防止又は発見することができない可能性がある。

内部統制監査における監査人の責任

監査人の責任は、監査人が実施した内部統制監査に基づいて、内部統制報告書に重要な虚偽表示がないかどうかについて合理的な保証を得て、内部統制監査報告書において独立の立場から内部統制報告書に対する意見を表明することにある。

監査人は、我が国において一般に公正妥当と認められる財務報告に係る内部統制の監査の基準に従って、監査の過程を通じて、職業的専門家としての判断を行い、職業的懐疑心を保持して以下を実施する。

- ・ 内部統制報告書における財務報告に係る内部統制の評価結果について監査証拠を入手するための監査手続を実施する。内部統制監査の監査手続は、監査人の判断により、財務報告の信頼性に及ぼす影響の重要性に基づいて選択及び適用される。
- ・ 財務報告に係る内部統制の評価範囲、評価手続及び評価結果について経営者が行った記載を含め、全体としての内部統制報告書の表示を検討する。
- ・ 内部統制報告書における財務報告に係る内部統制の評価結果に関する十分かつ適切な監査証拠を入手する。監査人は、内部統制報告書の監査に関する指示、監督及び実施に関して責任がある。監査人は、単独で監査意見に対して責任を負う。

監査人は、監査等委員会に対して、計画した内部統制監査の範囲とその実施時期、内部統制監査の実施結果、識別した内部統制の開示すべき重要な不備、その是正結果、及び内部統制の監査の基準で求められているその他の事項について報告を行う。

監査人は、監査等委員会に対して、独立性についての我が国における職業倫理に関する規定を遵守したこと、並びに監査人の独立性に影響を与えると合理的に考えられる事項、及び阻害要因を除去するための対応策を講じている場合又は阻害要因を許容可能な水準にまで軽減するためのセーフガードを適用している場合はその内容について報告を行う。

< 報酬関連情報 >

当監査法人及び当監査法人と同一のネットワークに属する者に対する、当連結会計年度の会社及び子会社の監査証明業務に基づく報酬及び非監査業務に基づく報酬の額は、「提出会社の状況」に含まれるコーポレート・ガバナンスの状況等(3)【監査の状況】に記載されている。

利害関係

会社及び連結子会社と当監査法人又は業務執行社員との間には、公認会計士法の規定により記載すべき利害関係はない。

以 上

-
- 1．上記の監査報告書の原本は当社（有価証券報告書提出会社）が別途保管しております。
 - 2．XBRLデータは監査の対象には含まれていません。

独立監査人の監査報告書

2025年 6 月25日

株式会社ゴルフ・ドゥ

取締役会 御中

監査法人和宏事務所

東京都千代田区

代表社員 業務執行社員	公認会計士	大塚 尚吾
----------------	-------	-------

業務執行社員	公認会計士	小澤 公一
--------	-------	-------

< 財務諸表監査 >

監査意見

当監査法人は、金融商品取引法第193条の2第1項の規定に基づく監査証明を行うため、「経理の状況」に掲げられている株式会社ゴルフ・ドゥの2024年4月1日から2025年3月31日までの第38期事業年度の財務諸表、すなわち、貸借対照表、損益計算書、株主資本等変動計算書、重要な会計方針、その他の注記及び附属明細表について監査を行った。

当監査法人は、上記の財務諸表が、我が国において一般に公正妥当と認められる企業会計の基準に準拠して、株式会社ゴルフ・ドゥの2025年3月31日現在の財政状態及び同日をもって終了する事業年度の経営成績を、全ての重要な点において適正に表示しているものと認める。

監査意見の根拠

当監査法人は、我が国において一般に公正妥当と認められる監査の基準に準拠して監査を行った。監査の基準における当監査法人の責任は、「財務諸表監査における監査人の責任」に記載されている。当監査法人は、我が国における職業倫理に関する規定に従って、会社から独立しており、また、監査人としてのその他の倫理上の責任を果たしている。当監査法人は、意見表明の基礎となる十分かつ適切な監査証拠を入手したと判断している。

監査上の主要な検討事項

監査上の主要な検討事項とは、当事業年度の財務諸表の監査において、監査人が職業的専門家として特に重要であると判断した事項である。監査上の主要な検討事項は、財務諸表全体に対する監査の実施過程及び監査意見の形成において対応した事項であり、当監査法人は、当該事項に対して個別に意見を表明するものではない。

商品の評価	
監査上の主要な検討事項の内容及び決定理由	監査上の対応
<p>【注記事項】（重要な会計上の見積り）に記載のとおり、当事業年度末における商品残高は、1,473,186千円である。会社は、棚卸資産につき収益性の低下が認められた場合には、一定の基準に基づき評価損を計上している。</p> <p>商品残高が総資産に占める割合は41.1%（前事業年度末は43.7%）であり、当社の進めるEC戦略の強化の一環としての商品仕入の増加に伴い依然として金額的重要性が高い。</p> <p>また、収益性低下の判定に使用する正味売却価額の見積りには、特に当社の扱う商品は嗜好品であり中古品が多くを占めることから、外部環境の影響を受けやすく、将来の販売価額や滞留商品の販売施策の決定等において、経営者による主観的な判断や不確実性を伴う重要な会計上の見積りが含まれている。</p> <p>上記のとおり、商品の評価にあたっては経営者による主観的な判断や不確実性を伴うため、当監査法人は当該事項を監査上の主要な検討事項であると判断した。</p>	<p>連結財務諸表の監査報告書において、（商品の評価）が監査上の主要な検討事項に該当すると判断し、監査上の対応について記載している。</p> <p>当該記載内容は、財務諸表監査における監査上の対応と実質的に同一であることから、監査上の対応に関する具体的な記載を省略する。</p>

その他の記載内容

その他の記載内容は、有価証券報告書に含まれる情報のうち、連結財務諸表及び財務諸表並びにこれらの監査報告書以外の情報である。経営者の責任は、その他の記載内容を作成し開示することにある。また、監査等委員会の責任は、その他の記載内容の報告プロセスの整備及び運用における取締役の職務の執行を監視することにある。

当監査法人の財務諸表に対する監査意見の対象にはその他の記載内容は含まれておらず、当監査法人はその他の記載内容に対して意見を表明するものではない。

財務諸表監査における当監査法人の責任は、その他の記載内容を通読し、通読の過程において、その他の記載内容と財務諸表又は当監査法人が監査の過程で得た知識との間に重要な相違があるかどうか検討すること、また、そのような重要な相違以外にその他の記載内容に重要な誤りの兆候があるかどうか注意を払うことにある。

当監査法人は、実施した作業に基づき、その他の記載内容に重要な誤りがあると判断した場合には、その事実を報告することが求められている。

その他の記載内容に関して、当監査法人が報告すべき事項はない。

財務諸表に対する経営者及び監査等委員会の責任

経営者の責任は、我が国において一般に公正妥当と認められる企業会計の基準に準拠して財務諸表を作成し適正に表示することにある。これには、不正又は誤謬による重要な虚偽表示のない財務諸表を作成し適正に表示するために経営者が必要と判断した内部統制を整備及び運用することが含まれる。

財務諸表を作成するに当たり、経営者は、継続企業の前提に基づき財務諸表を作成することが適切であるかどうかを評価し、我が国において一般に公正妥当と認められる企業会計の基準に基づいて継続企業に関する事項を開示する必要がある場合には当該事項を開示する責任がある。

監査等委員会の責任は、財務報告プロセスの整備及び運用における取締役の職務の執行を監視することにある。

財務諸表監査における監査人の責任

監査人の責任は、監査人が実施した監査に基づいて、全体としての財務諸表に不正又は誤謬による重要な虚偽表示がないかどうかについて合理的な保証を得て、監査報告書において独立の立場から財務諸表に対する意見を表明することにある。虚偽表示は、不正又は誤謬により発生する可能性があり、個別に又は集計すると、財務諸表の利用者の意思決定に影響を与えると合理的に見込まれる場合に、重要性があると判断される。

監査人は、我が国において一般に公正妥当と認められる監査の基準に従って、監査の過程を通じて、職業的専門家としての判断を行い、職業的懐疑心を保持して以下を実施する。

- ・ 不正又は誤謬による重要な虚偽表示リスクを識別し、評価する。また、重要な虚偽表示リスクに対応した監査手続を立案し、実施する。監査手続の選択及び適用は監査人の判断による。さらに、意見表明の基礎となる十分かつ適切な監査証拠を入手する。

- ・ 財務諸表監査の目的は、内部統制の有効性について意見表明するためのものではないが、監査人は、リスク評価の実施に際して、状況に応じた適切な監査手続を立案するために、監査に関連する内部統制を検討する。
- ・ 経営者が採用した会計方針及びその適用方法の適切性、並びに経営者によって行われた会計上の見積りの合理性及び関連する注記事項の妥当性を評価する。
- ・ 経営者が継続企業を前提として財務諸表を作成することが適切であるかどうか、また、入手した監査証拠に基づき、継続企業の前提に重要な疑義を生じさせるような事象又は状況に関して重要な不確実性が認められるかどうか結論付ける。継続企業の前提に関する重要な不確実性が認められる場合は、監査報告書において財務諸表の注記事項に注意を喚起すること、又は重要な不確実性に関する財務諸表の注記事項が適切でない場合は、財務諸表に対して除外事項付意見を表明することが求められている。監査人の結論は、監査報告書日までに入手した監査証拠に基づいているが、将来の事象や状況により、企業は継続企業として存続できなくなる可能性がある。
- ・ 財務諸表の表示及び注記事項が、我が国において一般に公正妥当と認められる企業会計の基準に準拠しているかどうかとともに、関連する注記事項を含めた財務諸表の表示、構成及び内容、並びに財務諸表が基礎となる取引や会計事象を適正に表示しているかどうかを評価する。

監査人は、監査等委員会に対して、計画した監査の範囲とその実施時期、監査の実施過程で識別した内部統制の重要な不備を含む監査上の重要な発見事項、及び監査の基準で求められているその他の事項について報告を行う。

監査人は、監査等委員会に対して、独立性についての我が国における職業倫理に関する規定を遵守したこと、並びに監査人の独立性に影響を与えると合理的に考えられる事項、及び阻害要因を除去するための対応策を講じている場合又は阻害要因を許容可能な水準にまで軽減するためのセーフガードを適用している場合はその内容について報告を行う。

監査人は、監査等委員会と協議した事項のうち、当事業年度の財務諸表の監査で特に重要であると判断した事項を監査上の主要な検討事項と決定し、監査報告書において記載する。ただし、法令等により当該事項の公表が禁止されている場合や、極めて限定的ではあるが、監査報告書において報告することにより生じる不利益が公共の利益を上回ると合理的に見込まれるため、監査人が報告すべきでないと判断した場合は、当該事項を記載しない。

< 報酬関連情報 >

報酬関連情報は、連結財務諸表の監査報告書に記載されている。

利害関係

会社と当監査法人又は業務執行社員との間には、公認会計士法の規定により記載すべき利害関係はない。

以 上

-
- 1．上記の監査報告書の原本は当社（有価証券報告書提出会社）が別途保管しております。
 - 2．X B R L データは監査の対象には含まれていません。