

【表紙】

【提出書類】	有価証券報告書
【根拠条文】	金融商品取引法第24条第1項
【提出先】	関東財務局長
【提出日】	2025年6月25日
【事業年度】	第75期(自 2024年4月1日 至 2025年3月31日)
【会社名】	信金中央金庫
【英訳名】	Shinkin Central Bank
【代表者の役職氏名】	理事長 柴 田 弘 之
【本店の所在の場所】	東京都中央区八重洲一丁目3番7号
【電話番号】	03(5202)7711(代表)
【事務連絡者氏名】	理事総合企画部長 小 平 敏 宏
【最寄りの連絡場所】	東京都中央区八重洲一丁目3番7号
【電話番号】	03(5202)7711(代表)
【事務連絡者氏名】	理事総合企画部長 小 平 敏 宏
【縦覧に供する場所】	信金中央金庫 大阪支店 (大阪市中央区農人橋一丁目4番34号) 信金中央金庫 名古屋支店 (名古屋市中区栄一丁目23番10号) 信金中央金庫 神戸支店 (神戸市中央区八幡通三丁目2番1号) 株式会社東京証券取引所 (東京都中央区日本橋兜町2番1号)

## 第一部【企業情報】

## 第1【企業の概況】

## 1【主要な経営指標等の推移】

(1) 当連結会計年度の前4連結会計年度及び当連結会計年度に係る次に掲げる主要な経営指標等の推移

		2020年度	2021年度	2022年度	2023年度	2024年度
		(自 2020年 4月1日 至 2021年 3月31日)	(自 2021年 4月1日 至 2022年 3月31日)	(自 2022年 4月1日 至 2023年 3月31日)	(自 2023年 4月1日 至 2024年 3月31日)	(自 2024年 4月1日 至 2025年 3月31日)
連結経常収益	百万円	260,993	249,597	373,723	427,435	482,583
うち連結信託報酬	百万円	1,258	1,921	2,391	2,529	2,581
連結経常利益	百万円	43,553	48,174	36,027	44,230	58,585
親会社株主に帰属する 当期純利益	百万円	31,649	35,942	26,221	32,145	42,449
連結包括利益	百万円	196,771	110,723	231,498	32,577	25,934
連結純資産額	百万円	1,727,321	1,596,329	1,345,160	1,558,068	1,512,438
連結総資産額	百万円	43,843,528	43,931,795	46,095,333	47,622,424	48,238,888
1口当たり純資産額	円	320,620.85	292,802.41	239,364.73	242,006.77	231,530.45
1口当たり当期純利益	円	4,401.33	5,041.19	3,592.19	4,464.33	4,630.70
潜在出資調整後 1口当たり当期純利益	円	-	-	-	-	-
自己資本比率	%	3.9	3.6	2.8	3.2	3.1
連結自己資本利益率	%	1.94	2.17	1.79	2.23	2.79
連結優先出資価格収益率	倍	54.02	48.77	76.24	60.05	45.54
営業活動による キャッシュ・フロー	百万円	2,416,674	306,800	171,934	3,110,438	399,442
投資活動による キャッシュ・フロー	百万円	1,031,648	1,431,150	2,298,503	2,202,642	1,272,224
財務活動による キャッシュ・フロー	百万円	19,737	19,670	19,670	17,849	19,694
現金及び現金同等物 の期末残高	百万円	14,492,817	16,211,098	18,317,999	19,243,645	18,351,168
従業員数	人	1,702	1,746	1,750	1,772	1,805
信託財産額	百万円	2,015,700	2,708,486	3,015,058	3,016,944	3,030,362

- (注) 1. 「潜在出資調整後 1 口当たり当期純利益」については、潜在出資がないため記載しておりません。
2. 自己資本比率は、（期末純資産の部合計 - 期末非支配株主持分）を期末資産の部の合計で除して算出しております。
3. 連結優先出資価格収益率は、連結決算日における優先出資価格(当該優先出資価格がない場合には、連結決算日前直近の日における優先出資価格)を 1 口当たり当期純利益で除して算出しております。
4. 信託財産額は、「金融機関の信託業務の兼営等に関する法律」に基づく信託業務に係る信託財産額を記載しております。なお、連結会社のうち、該当する信託業務を営む会社は本中金のみです。

## (2) 本中金の当事業年度の前4事業年度及び当事業年度に係る主要な経営指標等の推移

回次		第71期	第72期	第73期	第74期	第75期
決算年月		2021年 3 月	2022年 3 月	2023年 3 月	2024年 3 月	2025年 3 月
経常収益	百万円	227,229	216,040	340,357	393,317	447,134
うち信託報酬	百万円	1,258	1,921	2,391	2,529	2,581
経常利益	百万円	39,884	44,827	33,236	42,181	55,085
当期純利益	百万円	29,579	34,046	24,776	30,959	40,579
出資金	百万円	690,998	690,998	690,998	890,998	890,998
出資総口数	口	6,708,222	6,708,222	6,708,222	8,708,222	8,708,222
一般普通出資		4,000,000	4,000,000	4,000,000	4,000,000	4,000,000
特定普通出資		2,000,000	2,000,000	2,000,000	4,000,000	4,000,000
A種優先出資		708,222	708,222	708,222	708,222	708,222
純資産額	百万円	1,690,829	1,558,523	1,303,092	1,508,961	1,455,164
総資産額	百万円	43,654,176	43,757,754	45,924,710	47,421,113	47,991,933
預金残高	百万円	33,787,924	33,165,342	34,703,462	33,102,046	31,334,531
債券残高	百万円	1,774,270	1,547,370	1,458,660	1,302,170	1,250,410
貸出金残高	百万円	8,451,005	7,758,748	9,514,890	8,860,804	9,287,100
有価証券残高	百万円	17,744,905	16,163,857	13,634,845	16,039,471	17,076,706
1口当たり純資産額	円	315,555.42	287,454.38	233,202.30	234,443.45	222,385.34
1口当たり配当額	円					
一般普通出資		3,000.00	3,000.00	3,000.00	3,000.00	3,000.00
特定普通出資		1,500.00	1,500.00	1,500.00	1,500.00	1,500.00
A種優先出資		6,500.00	6,500.00	6,500.00	6,500.00	6,500.00
1口当たり当期純利益	円	4,092.69	4,758.56	3,376.65	4,287.91	4,415.90
潜在出資調整後 1口当たり当期純利益	円	-	-	-	-	-
自己資本比率	%	3.8	3.5	2.8	3.1	3.0
自己資本利益率	%	1.84	2.09	1.73	2.20	2.73
優先出資価格収益率	倍	58.10	51.67	81.11	62.52	47.75
配当性向	%	66.27	57.57	79.12	63.39	55.70
従業員数	人	1,199	1,207	1,200	1,202	1,243
優先出資者総利回り (比較指標：配当込み TOPIX)	%	107.5 (142.1)	114.0 (144.9)	129.1 (153.3)	129.5 (216.7)	107.1 (213.4)
最高優先出資価格	円	243,800	250,000	290,700	283,500	269,500
最低優先出資価格	円	210,000	237,300	241,500	257,500	200,200
信託財産額	百万円	2,015,700	2,708,486	3,015,058	3,016,944	3,030,362
信託勘定貸出金残高	百万円	-	-	-	-	-
信託勘定有価証券残高 (信託勘定電子記録移転 有価証券表示権利等残高 を除く。)	百万円	-	-	-	-	-
信託勘定電子記録移転有 価証券表示権利等残高	百万円	-	-	-	-	-

- (注) 1. 中間配当は、「信用金庫法」及び「協同組織金融機関の優先出資に関する法律」に中間配当の制度がないため、実施しておりません。
2. 「潜在出資調整後 1 口当たり当期純利益」については、潜在出資がないため記載しておりません。
3. 自己資本比率は、期末純資産の部の合計を期末資産の部の合計で除して算出しております。
4. 優先出資価格収益率は、貸借対照表日における優先出資価格(当該優先出資価格がない場合には、貸借対照表日前直近の日における優先出資価格)を 1 口当たり当期純利益で除して算出しております。
5. 配当性向は、一般普通出資配当金、特定普通出資配当金及び優先出資配当金の合計金額を当期純利益で除して算出しております。
6. 優先出資者総利回りは、事業年度の末日における優先出資価格(当該優先出資価格がない場合には当該事業年度の末日直近の日における優先出資価格)及び A 種優先出資の 1 口当たり配当額を用いて算出しております。
7. 最高優先出資価格及び最低優先出資価格は、東京証券取引所におけるものであります。

## 2【沿革】

1950年 5 月	全国信用協同組合連合会設立
1951年11月	全国信用金庫連合会へ組織変更
1960年 8 月	全国信用不動産株式会社設立
1985年 2 月	株式会社しんきん情報システムセンター設立
1990年10月	全信連インターナショナル株式会社設立 ( 現 信金インターナショナル株式会社 )
1990年12月	全信連ビジネスサービス株式会社設立 ( 現 信金中金ビジネス株式会社 ) 全信連投資顧問株式会社設立 ( 現 しんきんアセットマネジメント投信株式会社 )
1994年 2 月	株式会社しんきん信託銀行設立
1996年 9 月	しんきん証券株式会社設立
1999年 3 月	全国信用不動産株式会社の株式譲渡により非連結子会社化
2000年10月	信金中央金庫に名称変更
2000年12月	優先出資を東京証券取引所に上場
2001年 6 月	信金キャピタル株式会社設立
2002年11月	信金ギャランティ株式会社設立
2009年 9 月	全国信用不動産株式会社の株式買取により連結子会社化 ( 同社の100%子会社である信金パートナーズ株式会社を連結子会社化 )
2009年11月	信金中金ビジネス株式会社が全国信用不動産株式会社を吸収合併
2011年10月	信金中金ビジネス株式会社が信金パートナーズ株式会社を吸収合併
2017年 9 月	株式会社しんきん信託銀行が三菱UFJ信託銀行株式会社に吸収合併され解散
2021年 2 月	信金シンガポール株式会社設立
2021年 7 月	しんきん地域創生ネットワーク株式会社設立

### 3【事業の内容】

信金中央金庫グループは、信金中央金庫および連結子会社9社で構成され、信金中央金庫の事業を中心に、証券業務、地域商社業務、海外ビジネス支援業務、消費者信用保証業務、投資運用業務、投資・M&A仲介業務、データ処理の受託業務等の金融サービスにかかる事業を行っております。

#### [ 信金中央金庫の事業 ]

信金中央金庫は、個別金融機関として、預金業務、債券（金融債）業務、融資業務、市場運用業務、トレーディング業務、決済業務、信託業務等を行うとともに、信用金庫の中央金融機関として、信用金庫の各種業務の機能補完を行うほか、信用金庫経営力強化制度等の業界独自のセーフティネットを運営することにより、信用金庫業界の信用秩序の維持につとめております。

#### [ 信金中央金庫グループの事業系統図 ]

（2025年3月31日現在）

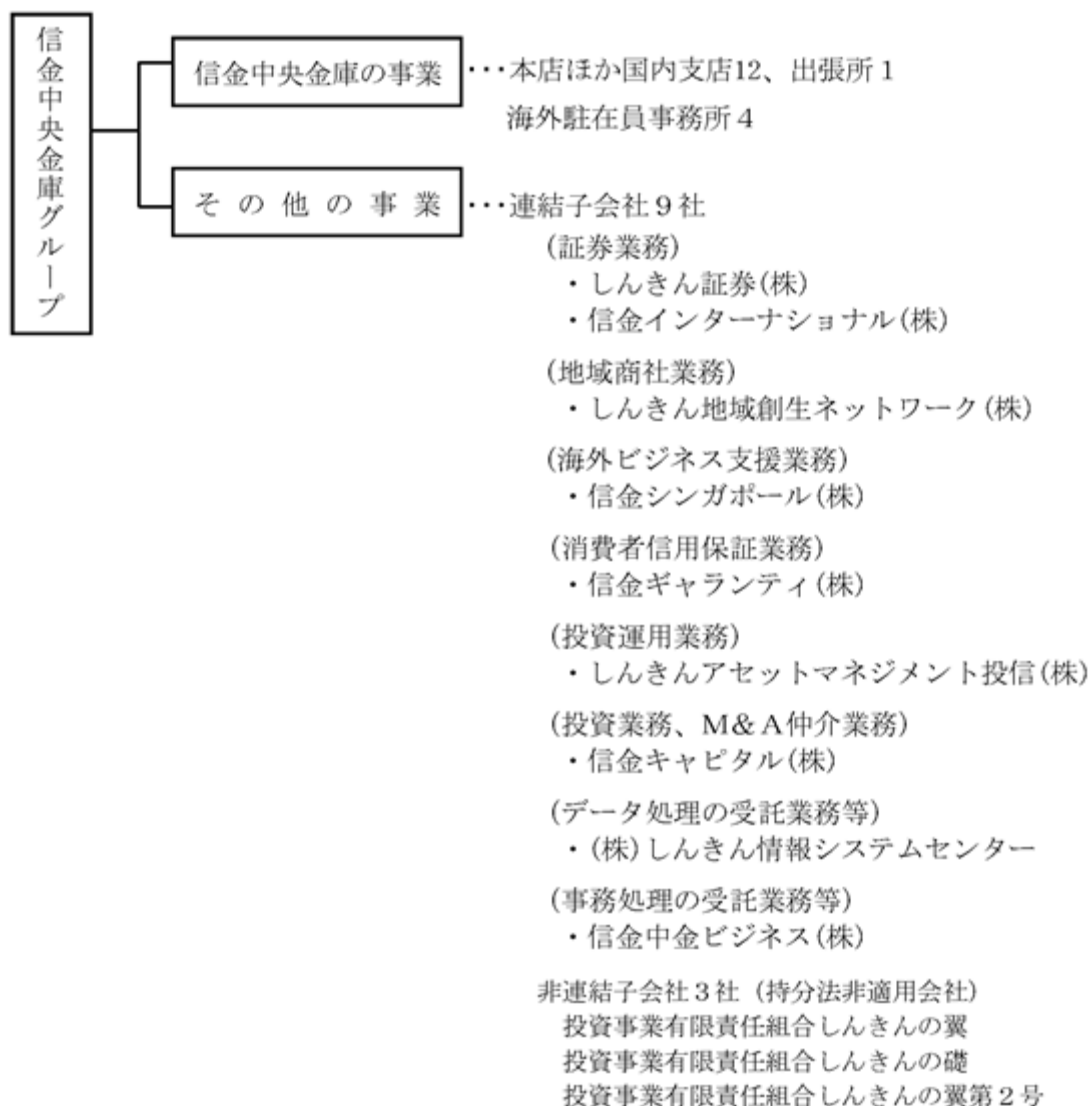

## 4【関係会社の状況】

名称	住所	資本金又は 出資金 (百万円)	主要な 事業の内容	議決権の 所有割合 (%)	本中金との関係内容				
					役員の 兼任等 (人)	資金 援助 (百万円)	営業上 の取引	設備の 賃貸借	業務 提携
(連結子会社) 株式会社しんきん情報 システムセンター	東京都 中央区	4,500	データ処理の 受託業務等	50.7	13 (13)	-	預金取引関係 金銭貸借関係 業務委託関係	本中金より 建物の一部 を賃借	
信金インターナショナル株式会社	英国 ロンドン市	30 百万英ポンド	証券業務	100.0	1 (1)	-	預金取引関係 証券取引関係 業務委託関係		
信金中金ビジネス株式会社	東京都 中央区	70	事務処理の 受託業務等	100.0	1 (1)	-	預金取引関係 業務委託関係	本中金より 建物の一部 を賃借	
しんきんアセットマネ ジメント投信株式会社	東京都 中央区	200	投資運用 業務	100.0	1 (1)	-	預金取引関係 投信取引関係	本中金より 建物の一部 を賃借	
しんきん証券株式会社	東京都 中央区	20,000	証券業務	100.0	-	-	預金取引関係 証券取引関係	本中金より 建物の一部 を賃借	
信金キャピタル株式会社	東京都 中央区	490	投資業務、 M & A 仲介 業務	100.0	2 (1)	-	預金取引関係 業務委託関係 当社組成投資 事業組合への 出資関係		
信金ギャランティ株式 会社	東京都 中央区	1,000	消費者信用 保証業務	100.0	1 (1)	-	預金取引関係	本中金より 建物の一部 を賃借	
信金シンガポール株式 会社	シンガポ ール共和国 シンガポ ール	9 百万米ドル	海外ビジネス 支援業務	100.0	1 (1)	-	預金取引関係 金銭貸借関係 業務委託関係		
しんきん地域創生ネッ トワーク株式会社	東京都 中央区	100	地域商社業務	100.0	2 (1)	-	預金取引関係 業務委託関係		

- (注) １．上記関係会社のうち、特定子会社に該当する会社はありません。
- ２．上記関係会社のうち、有価証券報告書を提出している会社は、しんきんアセットマネジメント投信株式会社であります。
- ３．「本中金との関係内容」の「役員の兼任等」欄の( )内は、本中金の役員(内書き)であります。



## 5【従業員の状況】

## (1) 連結会社における従業員数

2025年3月31日現在

	信金中央金庫の事業	その他の事業	合計
従業員数(人)	1,243	562	1,805

(注) 従業員数は、海外の現地採用者及び常勤嘱託職員を含んでおります。

## (2) 本中金の従業員数

2025年3月31日現在

従業員数(人)	平均年齢(歳)	平均勤続年数(年)	平均年間給与(千円)
1,243	38.0	13.9	8,279

- (注) 1. 従業員数は、海外の現地採用者及び常勤嘱託職員(うち連結子会社への出向者を除く。)を含み、連結子会社への出向者40人を含んでおりません。
2. 本中金の従業員はすべて信金中央金庫の事業セグメントに属しております。
3. 平均年齢、平均勤続年数及び平均年間給与は、海外の現地採用者及び常勤嘱託職員を含んでおりません。
4. 平均年間給与は、賞与及び基準外賃金を含んでおります。
5. 本中金に従業員組合はありません。労使間においては、特記すべき事項はありません。

(3) 管理職に占める女性労働者の割合、男性労働者の育児休業取得率及び労働者の男女の賃金の差異  
本中金

当事業年度				
管理職に占める女性労働者の割合(%)	男性労働者の育児休業取得率(%)	労働者の男女の賃金の差異(%)		
		全労働者	うち正規雇用労働者	うちパート・有期労働者
1.6	110.7	55.2	66.6	38.0

- (注) 1 管理職に占める女性労働者の割合および労働者の男女の賃金の差異は、「女性の職業生活における活躍の推進に関する法律」(平成27年法律第64号)の規定に基づき算出したものです。
- 2 男性労働者の育児休業取得率は、「育児休業、介護休業等育児又は家族介護を行う労働者の福祉に関する法律」(平成3年法律第76号)の規定に基づき、「育児休業、介護休業等育児又は家族介護を行う労働者の福祉に関する法律施行規則」(平成3年労働省令第25号)第71条の6第2号における育児休業等及び育児目的休暇の取得割合を算出したものです。なお、過年度に配偶者が出産した従業員が当事業年度に育児休業等を取得することがあるため、男性労働者の育児休業取得率が100%を超えることがあります。
- 3 労働者の男女の賃金の差異について、本中金では、職務内容等にもとづくコースおよび職能資格等級により異なる賃金水準を設定しております。男女では当該コースおよび職能資格等級毎の人数分布の差があるため、賃金において差異が生じております。

## 連結子会社

連結子会社において「女性の職業生活における活躍の推進に関する法律」等による公表義務のある対象先はありません。

## 第2【事業の状況】

### 1【経営方針、経営環境及び対処すべき課題等】

本中金における経営方針、経営環境及び対処すべき課題等は、以下のとおりであります。

なお、本項においては将来に関する事項が含まれておりますが、当該事項は当連結会計年度末現在において判断したものであります。

#### (1) 経営方針

本中金は、次のような経営理念と運営方針に基づき事業運営を行っております。

##### 経営理念

信用金庫の中央金融機関として、信用金庫業界の発展につとめ、もってわが国経済社会の繁栄に貢献する。

##### 運営方針

- a．信用金庫の経営基盤の強化、業務機能の補完、信用力の維持・向上につとめる。
- b．信用金庫からの安定的な資金調達につとめるとともに、資金調達手段の多様化をはかる。
- c．市場運用力の強化、金融サービスの拡充をはかる。
- d．金融環境の変化に柔軟に対応するとともに、新規業務にも積極的に取り組む。
- e．地域の一員として、信用金庫とともに地域の発展と活性化に貢献する。
- f．健全経営の理念のもと、経営の効率化、自己資本の充実、リスク管理の強化につとめる。
- g．プロフェッショナルな人材の養成と魅力ある職場づくりをはかる。
- h．社会一般に高く評価される金融機関を目指す。

#### (2) 経営環境

わが国経済は、個人消費や設備投資の持ち直しに伴い、雇用や所得環境の改善が進むなど「成長と分配の好循環」が定着しつつあります。一方で、地域経済においては、人口および中小企業数の深刻な減少や気候変動等様々な問題に直面しており、地域の成長を支える信用金庫の役割の重要性は一層増しております。

そうしたなか、信用金庫においては、「金利ある世界」を踏まえた収益力の強化およびリスク管理の高度化を図っていくとともに、有限である人的資本のもと、広範かつ専門的な業務に対応するために生産性向上を図る必要がある等、持続的かつ効率的な業務運営が求められております。

また、信用金庫業界の中央金融機関である本中金においては、その役割・機能の更なる発揮が求められており、信用金庫と連携して地域や中小企業の課題解決に資する実効性の高いソリューションを提供していくことが重要となっております。

### (3) 対処すべき課題

#### 経営戦略

本中金は、2025年度から2027年度までの3か年を計画期間とする中期経営計画「SCB戦略2025」を策定し、2030年までに目指す姿の実現に向けて、次の3つの戦略に則った各種施策に取り組んでまいります。

#### a. 中期経営計画の全体像



#### b. 3つの戦略

##### (a) ストラテジー1「信用金庫の経営基盤の強化」

- ・地域の持続的な成長を支えていくため、本中金は、業界団体等と連携し、“信用金庫らしさ”を発揮できる生産性の高い業務運営基盤を構築するとともに、個々の信用金庫の特性を踏まえたきめ細かな経営コンサルティング活動と信用金庫役職員の人財育成を通じて、グループ一体となって信用金庫の経営基盤（財務・収益・人財）の強化に取り組んでまいります。

##### (b) ストラテジー2「地域の持続可能性の向上」

- ・レジリエント（強靱）で持続可能な地域を築いていくためには、信用金庫業界が有する国内外に広がるネットワークを活用し、多様化・複雑化する中小企業・個人・地域の課題解決に取り組んでまいります。
- ・商品・サービスの利活用促進に向けた信用金庫に対するサポートを強化するとともに、外部専門機関と連携した業界として適正対価を受領できる良質な商品・サービスの提供を通じて、地域の課題を解決し、社会的なインパクトを実現してまいります。

(c) ストラテジー 3 「信金中金の成長」

- ・信用金庫の中央金融機関としての役割・機能を持続的かつ安定的に発揮していくため、協同組織金融機関の特性を踏まえたガバナンス改革を「成長」のドライバーとし、人財戦略の強化、収益・財務基盤の強化・拡充、生産性の高い業務運営態勢の構築に取り組み、本中金の「成長」を加速させてまいります。

#### 中期的な目標収益水準および維持すべき経営指標

本中金は、リスクアペタイト・フレームワークを活用し、収益・リスク・資本のバランスを重視した財務基盤の構築につとめることとし、本中計期間（2025～2027年度）において、次のとおり中期的な目標収益水準および維持すべき経営指標を設定しております。

2025年度は、米国トランプ大統領の政権運営が不確実性をもたらす環境において、インフレ・景気動向や、日銀による追加利上げをはじめとした各国金融政策の行方など、依然として「先行き不透明感が強く、振れ幅の大きい市場環境」が想定されます。こうした状況のなか、リスクアペタイト・フレームワークの下、市場環境の変化に機動的かつ臨機応変に対応することでポートフォリオの質の向上につとめ、中長期的に安定した収益を確保するための投融資を推進し、財務基盤の一層の強化を図ります。

こうした見通しのもと、2025年度における連結の業績予想は、経常利益550億円、親会社株主に帰属する当期純利益400億円、自己資本比率（国内基準）20%台としております。

なお、今後、国内外の経済情勢、金融市場における金利や株価の動向等様々な要因により、本中金の業績が予想から乖離する可能性があります。

#### ・中期的な目標収益水準（2025～2027年度）

親会社株主に帰属する当期純利益 450億円程度

#### ・維持すべき経営指標

連結自己資本比率（国内基準） 15%以上

配当可能限度額 2,000億円以上

#### 優先的に対処すべき課題

本中金は、中期経営計画『SCBストラテジー2025』を策定し、2030年までに目指す姿を「信用金庫とともに“1つの金融グループ”として地域経済社会の成長を牽引する」と定義するとともに、本中金グループが取り組むべき重要な社会課題(マテリアリティ)を特定することで、優先的に対処すべき課題を明確化しております。

2025年度は、“1つの金融グループ”として2030年に向けて前進すべく、信用金庫のミドル・バック業務の集約・効率化を通じて、信用金庫が強みを持つフロント業務へさらに特化できる態勢の構築に取り組んでまいります。併せて、個々の信用金庫の特性を踏まえたきめ細かな経営コンサルティング活動を通じて、信用金庫のより強固で盤石な経営基盤の構築にも取り組んでまいります。

また、中央金融機関としての役割・機能を今まで以上に発揮していくためには、信金中金自身が「成長」していくことが肝要であるとの考えのもと、人財への積極的な投資と収益・財務基盤の強化・拡充を図ってまいります。

なお、マテリアリティの詳細については、「第2 事業の状況 2 サステナビリティに関する考え方及び取組 (2)戦略」をご参照下さい。

## 2【サステナビリティに関する考え方及び取組】

本中金グループのサステナビリティに関する考え方及び取組は、以下のとおりであります。

なお、本項においては将来に関する事項が含まれておりますが、当該事項は当連結会計年度末現在において判断したものであり、実際の結果とは様々な要因により大きく異なる可能性があります。

### (1) ガバナンス

本中金は、サステナビリティにかかるリスクや機会を含めた取組みにつきまして、サステナビリティ推進部が中心となって組織横断的に推進しております。

本中金におけるサステナビリティにかかる対応方針につきましては、経営会議で審議のうえ、理事会で決議しております。理事会の方針を踏まえた取組状況につきましては、経営会議で審議のうえ、年1回以上理事会に報告しております。また、気候変動リスクにつきましては、経営会議の下部機関であるリスク管理委員会等に定期的に付議しております。加えて、グループ一体経営の観点から、本中金の理事長およびサステナビリティ推進部担当役員ならびに連結子会社の社長で構成する「グループサステナビリティ推進協議会」を年2回開催し、本中金グループにおけるサステナビリティにかかる取組方針等について協議しております。

#### ・サステナビリティにかかる推進体制

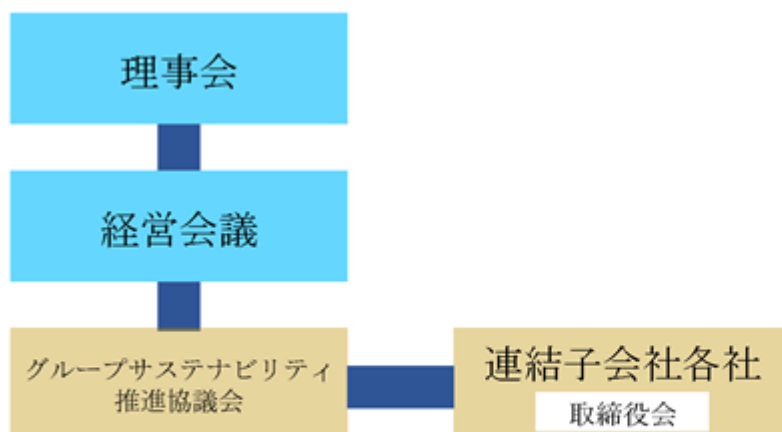

#### グループサステナビリティ推進協議会の構成

議長：本中金の理事長

構成員：本中金の理事長およびサステナビリティ推進部担当役員ならびに連結子会社の社長

事務局：サステナビリティ推進部

・各会議体におけるサステナビリティにかかる主な付議内容

会議体	年月	これまでの主な付議内容
理事会	2019年 7 月	気候関連財務情報開示タスクフォース（TCFD）提言への賛同
	2019年 9 月	信金中央金庫グループSDGs宣言の策定
	2020年 9 月	信金中央金庫グループにおけるSDGsへの取組み
	2021年 4 月	赤道原則の採択
	2021年 7 月	気候変動対応の強化
	2021年 9 月	信金中央金庫グループ環境方針の策定
	2023年 9 月	信金中央金庫グループ人権方針の策定
	2023年10月	しんきんグリーンプロジェクトにかかる取組状況
	2024年 9 月	信金中央金庫グループにおけるサステナビリティ推進の取組状況
	2025年 1 月	中期経営計画の策定（信金中央金庫グループのマテリアリティの特定を含む）
	2025年 3 月	自然関連財務情報開示タスクフォース（TNFD）提言への賛同
	2025年 3 月	人財ポリシーの策定
経営会議	2020年 3 月	責任ある投融資を行うための事業別投融資ガイドラインの策定
	2023年 2 月	温室効果ガス排出量実質ゼロに向けたロードマップの策定
	2023年11月	気候変動対応におけるScope 3の実質ゼロに向けた対応の着手
	2024年 2 月	人権デュー・デリジェンスの実施
	2024年 9 月	しんきんグリーンプロジェクトの2030年におけるゴールについて
	2024年10月	TNFD提言に沿った対応の着手
	2024年11月	Scope 3 実質ゼロに向けた取組状況
	2025年 1 月	サステナブルファイナンスの基準および中長期目標額の設定
リスク 管理委員会	2021年10月	統合的リスク管理における気候変動リスクの管理
	2022年11月	気候変動リスクにかかるシナリオ分析の流れおよび重要度評価
	2023年 3 月	気候変動リスクにかかるシナリオ分析の実施
グループ サステナビリティ 推進協議会	2021年 7 月	信金中央金庫グループ環境方針の策定に向けて
	2022年 7 月	地域の脱炭素化に向けた各社の取組みの共有および連携可能性
	2022年 7 月	信金中央金庫グループの温室効果ガス排出量実質ゼロに向けた課題
	2023年 1 月	信金中央金庫グループの気候変動対応
	2023年 7 月	信金中央金庫グループ人権方針の策定に向けて
	2024年 1 月	優先して取り組むべきサステナビリティ課題への対応
	2024年 7 月	信金中央金庫グループのマテリアリティの特定に向けて
	2025年 1 月	インパクトの実現に向けた施策

- (注) 1．定期的に付議している内容は、初回分のみ記載しております。
- 2．経営会議への付議内容につきまして、経営会議を経て理事会に付議している内容は記載を省略しております。

## (2) 戦略

本中金グループは、「信金中央金庫グループSDGs宣言」を策定し、信用金庫の中央金融機関を核とするグループとして、協同組織の理念に則り、「地域」、「人々」および「環境」の3つを重要なテーマとし、全国の信用金庫とともに、持続可能な社会の実現に向けた活動に取り組んでおります。

また、本中金グループの重要な社会課題（マテリアリティ）を特定し、グループ一体となり、事業活動を通じて企業価値の向上を図るとともに、社会的なインパクトの実現を目指しております。

### ・マテリアリティの全体像

	重要な社会課題 (グループマテリアリティ)	対応の方向性	インパクト
地域社会の 持続的な成長と 日本の成長に 関するもの	地域産業の発展と 日本の成長	<ul style="list-style-type: none"> <li>信用金庫や地域のステークホルダーとともに、地域・中小企業の課題解決に取り組む</li> <li>産業の発展や環境・社会課題の解決に資するファイナンスを推進する</li> </ul>	<ul style="list-style-type: none"> <li>◆ 中小企業の稼ぐ力の強化</li> <li>◆ ファイナンスを通じた持続可能な社会への貢献</li> </ul>
	人口減少・少子高齢化 社会のニーズへの対応	信用金庫や地域のステークホルダーとともに、人々の暮らしを豊かにするサービスを提供する	<ul style="list-style-type: none"> <li>◆ 中小企業の後継者不足・人手不足への対応の強化</li> <li>◆ 個人の資産形成・承継の強化</li> </ul>
	環境問題への地域一体 となった取組み	<ul style="list-style-type: none"> <li>信用金庫や地域のステークホルダーとともに、地域・中小企業の脱炭素化を推進する</li> <li>事業活動に伴う環境負荷の低減に取り組む</li> </ul>	<ul style="list-style-type: none"> <li>◆ 地域・中小企業の脱炭素化の促進</li> <li>◆ カーボンニュートラルへの貢献</li> </ul>
	信用金庫のセントラル バンクとしての 金融安定化への取組み	<ul style="list-style-type: none"> <li>地域の金融包摂を担う信用金庫の金融仲介機能や決済機能を支える</li> <li>業界一体となった生産性向上に向けて、信用金庫の業務機能を補完する</li> <li>信用力の維持・向上のため、信用金庫の経営をサポートする</li> </ul>	<ul style="list-style-type: none"> <li>◆ 信用金庫の業務継続態勢の強化</li> <li>◆ 信用金庫のDX化・業務効率化の促進</li> <li>◆ 信用金庫の経営基盤の強化</li> </ul>
信用金庫業界の 持続的な成長に 関するもの	人財の活躍と成長	<ul style="list-style-type: none"> <li>信用金庫の人財育成をサポートする</li> <li>専門性を有し、社会の変化に柔軟に対応できる人財を育成する</li> </ul>	<ul style="list-style-type: none"> <li>◆ 信用金庫職員向け育成機会の拡充</li> <li>◆ 活躍する人財の創出</li> </ul>
	働きがいのある 職場づくり	主体的に挑戦する組織風土と職場環境をつくる	◆ エンゲージメントの向上
	ガバナンスの強化	協同組織金融機関を核とする金融グループとして規律ある経営を行う	<ul style="list-style-type: none"> <li>◆ 経営の公正性・透明性の確保</li> <li>◆ グループ経営管理体制の強化</li> </ul>



### 気候変動への対応について

気候変動を含む環境問題につきましては、「信金中央金庫グループ環境方針」を策定し、自らの事業活動を通じ、その解決に向けて取り組むとともに、本中金グループの環境負荷低減につとめております。

また、マテリアリティとして「地域産業の発展と日本の成長」および「環境問題への地域一体となった取組み」を掲げており、脱炭素化に資する各種施策を実行しております。

まず、サステナブルファイナンスにつきましては、再生可能エネルギーの普及や技術革新の進展等を投資機会と認識しており、本中金グループ一体となって環境・社会課題の解決に資するファイナンスに注力しております。なお、本中金は、従前より2021年度から2030年度までの中長期目標として「本中金におけるESG投融資の累計実行額3兆円」を掲げておりましたが、2025年4月より、当該目標を「本中金グループにおけるサステナブルファイナンスの累計実行額5兆円」に変更しております。

地域の脱炭素化につきましては、地域や中小企業の脱炭素の取組みを促進することで、中小企業にとって新たな事業の創出・成長機会の獲得につながるうえ、地域経済の活性化の観点からも重要であると認識しております。このような認識のもと、サステナビリティ推進部グリーンプロジェクト推進室が中心となり、全国の信用金庫とともに、官公庁や外部機関とも連携して地域の脱炭素化等を推進しております。

気候変動リスクにつきましては、気候関連の規制強化や技術革新といった低炭素社会への移行に伴うリスク（移行リスク）および気候変動に伴う自然災害や異常気象の増加等によりもたらされる物理的な被害に伴うリスク（物理的リスク）が想定されると認識しております。このような認識のもと、投融資先が気候変動の影響を受けることにより本中金の財務に与える影響を定量的に評価するため、シナリオ分析を実施しております。なお、シナリオ分析につきましては、短期・中期・長期の時間軸を考慮して実施しております。

また、信用金庫の中央金融機関として、信用金庫をはじめとするステークホルダーの経済活動の維持に必要な金融機能の提供を継続するうえで、自然災害等が業務遂行に重大な影響を及ぼすリスクを想定した業務継続計画（BCP）を策定し、これらが顕在化した場合にも、重要業務を継続して行うことができる態勢の整備につとめております。

### 人材の多様性の確保を含む人材の育成に関する方針及び社内環境整備に関する方針

本中金を取り巻く環境や職員の働き方等が変化・多様化するなか、経営理念の実現に向けた取組みを着実に実行していくためには、人的資本経営の考え方のもと、職員一人ひとりが意欲・能力を最大限に発揮し、一体感をもって業務に取り組むことが不可欠となっております。

こうした状況を踏まえ、マテリアリティとして、「人財の活躍と成長」および「働きがいのある職場づくり」を掲げており、人財の価値向上や社内環境の整備に資する各種施策に取り組んでいます。

当事業年度においては、職員と本中金が「人財」に対する考え方を共有し、「人財」の価値の最大化を図ることを目的として、本中金がこれまで大事にしてきた価値観をもとに、人事施策等を実行する際の拠り所となる「人財ポリシー」を策定しました。

この人財ポリシーでは、職員一人ひとりが重要な財産「人財」であり、あらゆる価値創造の源泉であるという認識のもと、「人財」の価値の最大化に努めることを基本的な考え方としております。そして、職員に求める要素として、「使命感・責任感」、「お客様本位」、「変革志向」および「プロフェッショナル」の4つを掲げ、「人財への積極的投資」、「多様な人財が活躍できる環境」、「能力開発・キャリア形成機会」および「公正な評価・フィードバック」の4つを職員に提供することとしております。

上記の人財ポリシーの策定を踏まえ、本中金は、女性やシニア層を含む多様な人財が活躍できるよう、組織風土の醸成や働きやすい職場環境の構築等に一層取り組むとともに、専門性を有し、環境変化に柔軟に対応できる人財を育成することで、信用金庫業界の成長や企業価値の向上に繋げていくことを、人材の多様性の確保を含む人材の育成に関する方針としております。

上記の人財の育成に関する方針に基づき、以下のとおり社内環境を整備する方針としております。

a．多様な人財の活躍に向けた環境の整備

本中金は、女性やシニア層などの多様な人財がその能力を遺憾なく発揮できるように、各種制度やワークライフバランスの充実、多様な働き方の拡充ならびに仕事と家庭の両立支援等に関する施策に積極的に取り組んでおります。

具体的な取組みとしては、女性活躍の機会拡大について、2019年度以降、総合職の新卒採用者に占める女性の割合を20%以上とするとともに、両立支援環境の整備等に取り組んでおります。

また、シニア層の活躍推進については、シニア職員のうち、一定の実績や高い専門性等を有するとともに、後進の育成に優れる職員をマイスターとして任命し、役職者としての職務権限を委任することで、職責に応じた手当を支給する「マイスター制度」を運営しており、当事業年度末時点で9名の職員を任命しております。

そのほか、中途採用施策の強化にも取り組んでおり、転職潜在層へのアプローチや本中金での活躍が期待できる多様な人財の確保を目的として、本中金の業務内容および社風等を理解する本中金職員が本中金にマッチする知人等を紹介するリファラル採用に取り組んでおります。

働きやすい職場環境の整備に関しては、心身のリフレッシュを目的として2営業日連続で休暇を取得できる「リフレッシュ休暇」や、短期旅行や帰省への活用等、ワークライフバランスの更なる充実を図ることを目的として3営業日連続して取得できる「プレミアム休暇」等を導入し、年次有給休暇の積極取得を推進しております。そのほか、「スライドワーク」（予め設定された勤務時間の中から職員が選択して勤務する制度）や「テレワーク」に加えて、地方への単身赴任者が一定期間を本店等で勤務する「デュアルワーク制度」を導入するなど、多様な働き方に対応しつつ、生産性の向上を図っております。

さらに、育児・介護支援制度の拡充を進めており、「育児目的特別休暇」（配偶者の出産立会いや1歳に満たない子の養育などのために取得できる特別休暇）の導入等により、職員の仕事と家庭の両立に向けた環境整備に取り組んでおります。

**b．専門性を有し、環境変化に柔軟に対応できる人財の育成に向けた環境の整備**

本中金は、業界の中央金融機関としての役割を発揮し続けていくため、職員一人ひとりがその役割や社会的使命を認識するとともに、高度な金融知識や業務執行能力等のスキルを獲得することができるように、人財育成に関する施策に取り組んでおります。

具体的な取組みとしては、職員の自律的なキャリア形成意識に応えつつ、専門的なスキルを有する職員を育成するため、公募のうえ選考された職員について一定期間特定の業務分野に限定して配属する「キャリアチャレンジ制度」を2021年度に導入しております。本制度では、当事業年度までに、マーケットコース、コーポレートファイナンスコースおよびシステムインノベーションコースの3つのコースを設定し、各分野における専門人財の育成に取り組んでおります。

また、社会的使命の認識について、経営陣から職員に期待する役割や姿を共有することで、職員自身が目指す方向性やキャリアを認識し、人財の活躍・成長を促す環境を構築するため、経営陣との深度あるコミュニケーションの場として「役員座談会」を開催しております。加えて、若手職員が信用金庫業務を経験することで、地域経済や地域社会に対して信用金庫が果たす役割への認識を深めるとともに、信用金庫役職員とのリレーション構築を通じて、信用金庫と一体になって課題解決に取り組むことができる人財を育成するため、「信用金庫研修出向制度」を運営しております。

そのほか、本中金の各種業務の遂行に必要なテクニカルスキルやヒューマンスキル等について自発的に学ぶことができる「SCBユニバーシティ」の運営等に取り組んでおります。特に、業界DXの加速に向けた環境の整備として、DXに関するリテラシー向上から、業務課題の洗い出し、解決策の企画・立案、実現方法の検討ができるビジネス系スキルを備えた人財の育成を目的として、「DX人材育成プログラム」を提供しており、ビジネス系スキルに加えて、データサイエンティスト等の技術系スキルの習得を目的とした講座の運営により、さらなるDX人財の育成に取り組んでおります。

**(3) リスク管理**

本中金は、環境・社会リスクを認識し、評価・管理するための態勢強化に努めております。

気候変動リスクにつきましては、統合的リスク管理の枠組みにおいて管理しております。具体的には、リスクカテゴリー（市場および信用リスク等）のリスクを発生または増幅させる原因として認識しております。また、「本中金に与えるインパクト」と「発生の蓋然性」の2つの基準により分類・整理したリスクマップに気候変動リスクイベントを追加し、可視化・共有化しております。リスクマップは、役員および関連部門長を構成員として定期的に開催するリスク管理委員会にて、都度見直しのうえ決定しております。リスクイベントにつきましては、インパクトや蓋然性に応じ対応を図っております。

また、気候変動に関連し財務的影響を受ける蓋然性の高いセクターを識別し、「責任ある投融資を行うための事業別投融資ガイドライン」を制定しております。同ガイドラインは継続的に見直しを行っており、これを踏まえて投融資を行っております。

加えて、赤道原則を2021年4月に採択し、これにもとづき、プロジェクトファイナンス等の意思決定プロセスにおいて、プロジェクトの環境・社会影響を評価するとともに、プロジェクトの運用開始後においても、環境・社会への配慮の状況を継続的にモニタリングしております。

人権課題につきましては、「信金中央金庫グループ人権方針」を策定し、本中金グループが企業として人権尊重責任を果たすことにコミットするとともに、人権を尊重し、自らの事業活動が人権に対し与える影響を考慮して事業活動を行っております。また、当該方針に則り、お客様およびサプライヤーに対しても人権の尊重を期待しております。具体的な取組みとしては、人権への負の影響を防止・軽減するために、人権デュー・デリジェンスを実施しているほか、救済措置の整備および役職員への周知・教育等を推進しております。

## (4) 指標及び目標

本中金は中期経営計画「SCBストラテジー2025」における非財務目標として、マテリアリティに関連する代表的なKPIを設定しております。

指標	目標
中小企業の販路拡大支援件数	11,000件（中計期間累計）
個人の資産形成・承継にかかる商品・サービス利用者数	80万人（2027年度末）
DX化・共同化による業界全体の業務時間削減効果	120万時間（2027年度）
信用金庫役職員の研修受講人数	80,000人（中計期間累計）
エンゲージメント評価指数	2025年度比向上（2027年度）
サステナブルファイナンス累計実行額	5兆円（2021～2030年度）
温室効果ガス排出量（Scope 1, 2）	ゼロ/カーボンニュートラル達成（2030年度末）

## 気候変動について

## ・サステナブルファイナンス累計実行額

本中金は、従前より2021年度から2030年度までの中長期目標として「本中金におけるESG投融資の累計実行額3兆円」を掲げておりましたが、2025年4月より、当該目標を「本中金グループにおけるサステナブルファイナンスの累計実行額5兆円」に変更しております。なお、サステナブルファイナンスの対象範囲は、国際原則・政府指針等を参考に、環境・社会課題の解決に資するファイナンス（投融資、プロジェクトファイナンスおよびシンジケートローンの組成、債券の引受、ファンドの組成、調達）としております。

（サステナブルファイナンスの累計実行額の推移）

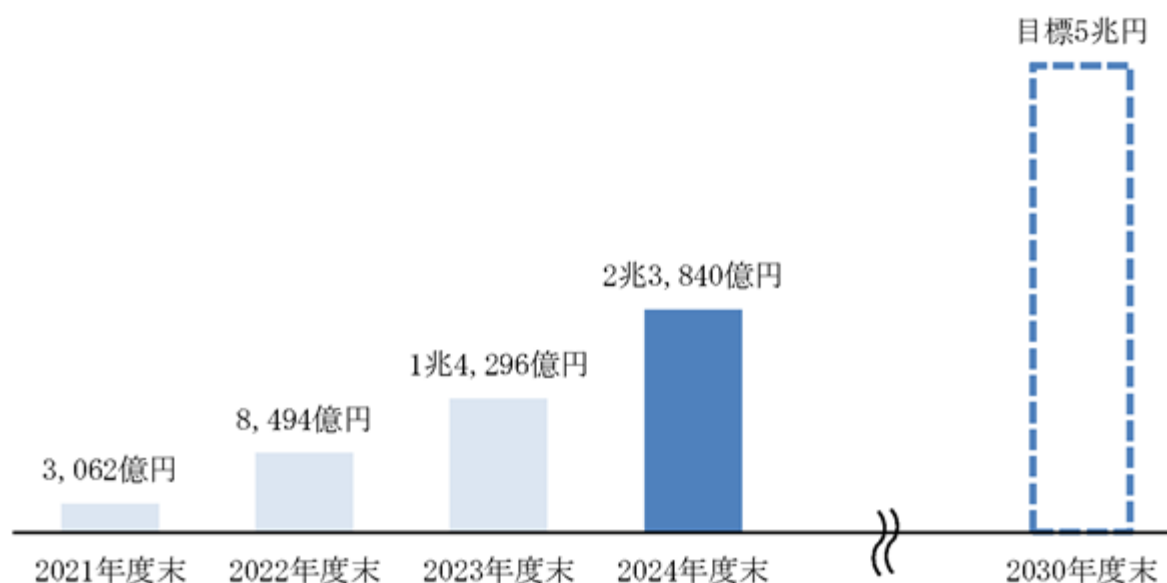

（注）本中金グループの計数を記載しております。

## ・ 温室効果ガス排出量（Scope 1、2）

パリ協定および日本政府の掲げる「2050年カーボンニュートラル」実現に貢献するべく、本中金グループの温室効果ガス排出量（Scope 1、2）を2030年度までに実質ゼロとする目標を設定しております。また、排出量の大半を占める本中金は、目標に向けたロードマップにもとづき、カーボンニュートラルに向けた取組みを「2025年度まで」の第1段階と「2026年度以降」の第2段階の2つのフェーズに分け、フェーズごとに段階的な目標を設定し、「脱炭素」・「省エネ」・「創エネ」を3つの柱とする各種施策に取り組んでおります。

第1段階では、2025年度までに温室効果ガス排出量を2,000t-CO<sub>2</sub>以下に削減することを目標としており、再生可能エネルギー由来の電力（グリーン電力）の導入継続に加えて、カーボンオフセット都市ガスの試験導入や、電算センターの省エネ化に向けた外部機関による省エネ診断、建物内の消費エネルギーを削減するZEB（ネット・ゼロ・エネルギー・ビル）店舗の建設に向けた設計などを実施しております。

加えて、2025年度以降は、自社保有拠点におけるグリーン電力の全面導入や空調設備の高効率化など、カーボンニュートラルの達成に向けた具体的な取組みの実施を予定しております。

なお、温室効果ガス排出量（Scope 1、2）の実績につきましては、2023年度までは本中金単体の計数を、2024年度以降は本中金および国内連結子会社合算の計数を記載しております。

（温室効果ガス排出量の推移）

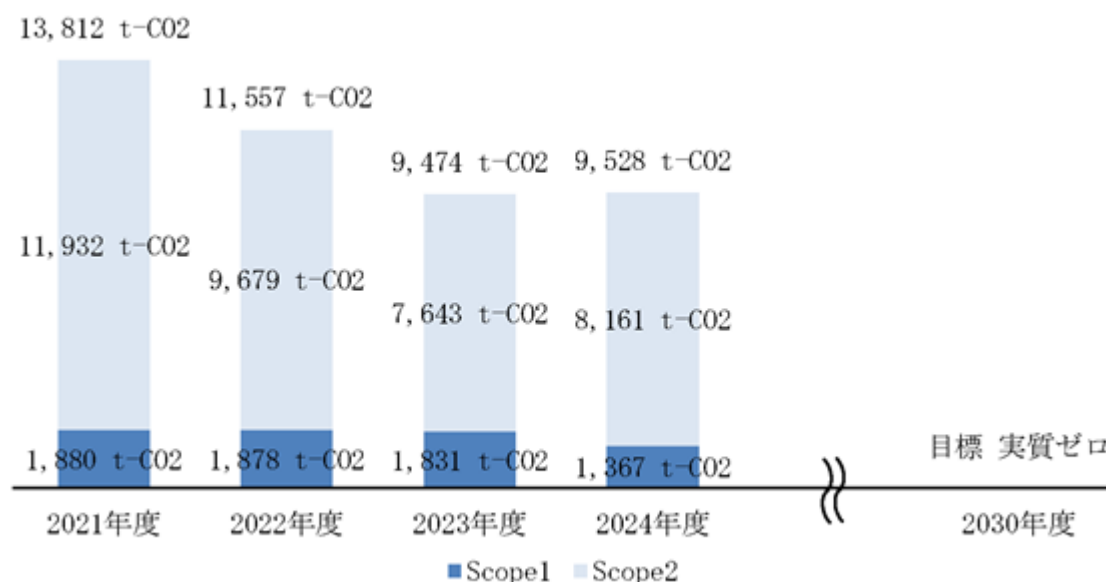

（注） 1．温室効果ガス排出量（Scope 1、2）の実績の集計範囲は以下のとおりです。

・ 2021年度～2023年度：本中金

・ 2024年度：本中金および国内連結子会社

2．Scope 1 は、事業者自らの直接排出（燃料の燃焼等）であり、Scope 2 は、他者から供給された電気等の使用に伴う間接排出です。

(温室効果ガス排出量実質ゼロに向けたロードマップ)

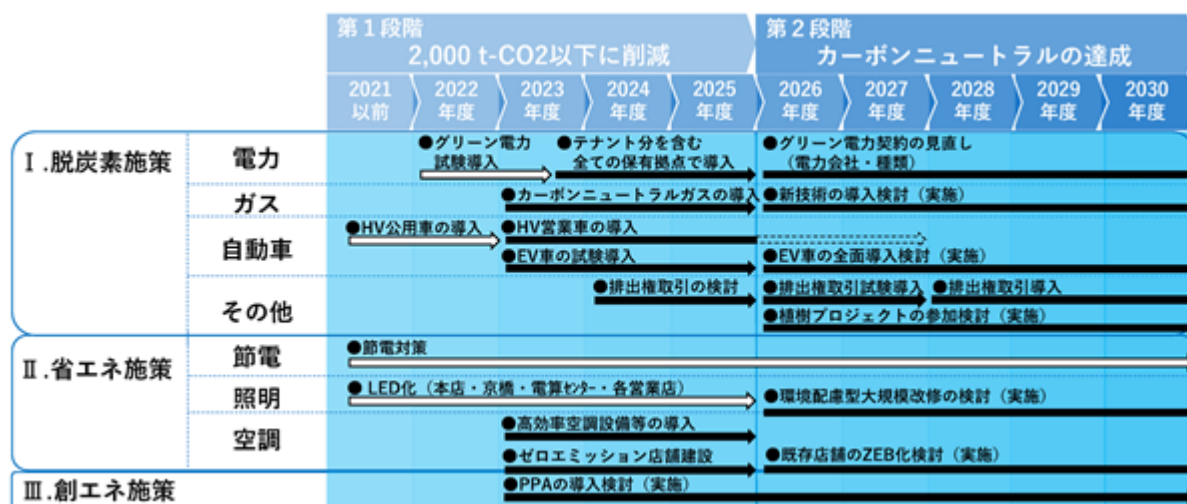

(注) 本中金単体のロードマップであり、今後の外部環境の変化等に応じて改正する可能性があります。

・ 石炭火力発電所の建設を資金用途とする投融資の残高

本中金は、石炭火力発電所の建設を資金用途とする投融資の残高につきまして、2030年度までに2020年度末比50%削減し、2040年度までにゼロとする目標を設定しております。

(石炭火力発電所の建設を資金用途とする投融資の残高)

目標	2030年度までに2020年度末比50%削減し、2040年度までにゼロ
実績	2024年度末残高46億円

(注) 1. 本中金単体の計数を記載しております。  
2. 2020年度末残高は59億円であります。

## 人材の育成及び社内環境整備に関する方針について

本中金では、上記「(2) 戦略」において記載した、人材の多様性の確保を含む人材の育成に関する方針及び社内環境整備に関する方針について、次の指標を用いております。当該指標に関する目標及び実績は、次のとおりです。

戦略	指標	目標	実績（当事業年度）
多様な人材の活躍に向けた環境の整備	総合職の新卒採用者に占める女性の割合	2029年3月末まで20%以上を維持	22.0%
	男性労働者の育児休業等取得率	2026年3月末まで90%以上を維持	110.7%
	有給休暇取得率	2026年3月末まで60%以上を維持	69.0%
	女性役職者比率	-	11.4%
	中途採用比率	-	30%
専門性を有し、環境変化に柔軟に対応できる人材の育成に向けた環境の整備	キャリアチャレンジ制度の適用者数	-	10名
	役員座談会の開催回数・参加人数	-	7回・50名
	信用金庫研修出向の派遣人数	-	49名
	DX人材育成プログラム（Level 1、2）の参加人数	-	50名

（注） 1．本中金単体の計数を記載しております。

2．指標および目標について、各水準の改善、利用者数の拡大および制度の安定的な維持・運営に向けて取り組んでおりますが、定量的な目標を設定していない指標は「-」としております。

3．男性労働者の育児休業等取得率は、「育児休業、介護休業等育児又は家族介護を行う労働者の福祉に関する法律」（平成3年法律第76号）の規定に基づき、「育児休業、介護休業等育児又は家族介護を行う労働者の福祉に関する法律施行規則」（平成3年労働省令第25号）第71条の6第2号における育児休業等及び育児目的休暇の取得割合を算出したものです。なお、過年度に配偶者が出産した従業員が当事業年度に育児休業等を取得することがあるため、男性労働者の育児休業取得率が100%を超えることがあります。

4．有給休暇取得率は、「女性の職業生活における活躍の推進に関する法律」（平成27年法律第64号）の規定に基づき算出したものです。

5．女性役職者比率は、「女性の職業生活における活躍の推進に関する法律」（平成27年法律第64号）の規定に基づき、係長級にある者に占める女性労働者の割合を算出したものです。

6．中途採用比率は、「労働施策の総合的な推進並びに労働者の雇用の安定及び職業生活の充実に係る法律」（昭和41年法律第132号）の規定に基づき算出したものです。

7．キャリアチャレンジ制度の適用者数は、2025年3月31日時点における、マーケットコース、コーポレートファイナンスコースおよびシステムイノベーションコースの3つのコースの適用者数の合計を開示しております。

8．役員座談会は、職員と経営陣の深度あるコミュニケーションのため、少人数によるディスカッション形式としており、当事業年度は「信用金庫業界の将来と自身の役割」等のテーマに基づき、開催しております。

9．DX人材育成プログラムの参加人数は、ビジネス系スキルおよび技術系スキルの各レベルへの参加人数の合計を開示しております。なお、ビジネス系スキルは、Level 1でデジタル技術を活用した業務の省力化等について、Level 2でBPR・デジタルライゼーションの実務等の習得を目標としており、技術系スキルは、Level 1で統計・分析ノウハウ等について、Level 2でプログラミング言語を活用したデータ分析等の習得を目標としております。

### 3【事業等のリスク】

本中金および本中金グループの事業その他に関するリスクにつきまして、投資者の判断に影響を及ぼす可能性があると考えられる主な事項を記載しております。

また、必ずしもそのようなリスク要因に該当しない事項についても、投資者の投資判断上、参考になると考えられる事項については、投資者に対する積極的な情報開示の観点から以下に記載しております。

本中金グループは、これらのリスク発生の可能性を認識した上で、発生の回避および発生した場合の対応に万遺漏なきを期してまいります。

なお、本項においては将来に関する事項が含まれておりますが、当該事項は本報告書の提出日現在において判断したものであります。

以下に記載した各リスクのうち、本中金および本中金グループの財務状態、経営成績等に重要な影響を与える可能性があるとして認識している主要なリスクとして、「(1) 本中金の法的根拠等による特有のリスク」、「(2) 信用金庫業界のセーフティネットの運営に関するリスク」、「(3) 有価証券に関するリスク」、「(4) 貸出金に関するリスク」および「(5) 資金調達に関するリスク」が挙げられます。

「(1) 本中金の法的根拠等による特有のリスク」および「(2) 信用金庫業界のセーフティネットの運営に関するリスク」については、本中金が信用金庫業界の中央金融機関であることに伴う事業上のリスクです。当該リスクについては、本中金が、信用金庫の経営分析や経営相談を通じ、経営悪化の未然防止を図るなど、信用金庫業界のセーフティネットである信用金庫経営力強化制度および信用金庫相互援助資金制度を管理・運営し、業界の信用秩序維持につとめ、リスクの顕在化を未然に防止しております。

「(3) 有価証券に関するリスク」、「(4) 貸出金に関するリスク」および「(5) 資金調達に関するリスク」については、金融機関に共通するリスクであり、当該リスクが顕在化した場合は、本中金の業績・業務運営に影響を与える可能性があるとして認識しているため、リスクアペタイト・フレームワークの下、収益・リスク・資本のバランスにかかる一体的な議論を行ったうえで、資本に見合った適切なリスクテイクを実施し、健全性の維持と継続的な利益の確保につとめております。

また、「(3) 有価証券に関するリスク」および「(4) 貸出金に関するリスク」については、市場リスクおよび信用リスクをVaRなどの統一的な尺度で計測して合算し、自己資本と対比する統合リスク管理の手法を導入しております。更に、市場環境の急変等を想定したストレスシナリオにかかる損失額を算出し、自己資本への影響を検証・評価しております。

加えて、「(5) 資金調達に関するリスク」については、通貨別および期間別に資金の入出金ギャップにかかるリスク限度額を設定し、日次でモニタリングするとともに、流動性に懸念などが生じた場合においては、調達先確保などの迅速な対応ができる態勢を整えております。

なお、2025年度においては、米国における政権運営が不確実性をもたらす環境において、インフレ・景気動向や、日銀による追加利上げをはじめとした各国金融政策の行方など、先行き不透明感が強く、振れ幅の大きい市場環境が想定されることから、リスクアペタイト・フレームワークの下、柔軟なポートフォリオ運営を実施してまいります。



(1) 本中金の法的根拠等による特有のリスク

本中金は、信用金庫法（昭和26年法律第238号）に基づき、信用金庫が会員となって出資することにより設立された協同組織金融機関です。本中金は、信用金庫を基盤としているため、信用金庫の経営成績や財務状態の変動は、本中金グループの経営成績および財務状態に影響を与える可能性があります。

また、本中金は、信用金庫法に定める信用金庫連合会という特別の法人であり、株式会社形態をとる銀行と比較し、法制面で異なることがあります。このような法制上の位置づけから、本中金グループの業務は一定の制約を受けております。今後の業務展開の中で、これらの制約によって本中金グループが競争優位を得られない可能性があり、その結果、本中金グループの経営成績および財務状態に影響を与える可能性があります。なお、法制面で銀行と異なる主な点は次のとおりです。

信用金庫法の認可事項

本中金は、次のいずれかに該当するときは、内閣総理大臣（金融庁長官に権限を委任）の認可を受ける必要があります。

- a．定款を変更しようとするとき。
- b．業務の種類または方法を変更しようとするとき。

業務の範囲

本中金の業務は、主に会員である信用金庫に対して行うものであり、会員以外の者からの預金の受入れや会員以外の者に対する資金の貸付けなどの業務については、その取扱いに先立ち内閣総理大臣（金融庁長官に権限を委任）の認可を受けております。また、債務の保証、手形の引受、有価証券の貸付けなど一部の業務については、会員のほか内閣府令で定める者に対してのみ取扱いが認められているなど一定の制限があります。

(2) 信用金庫業界のセーフティネットの運営に関するリスク

本中金は、信用金庫業界の信用秩序維持のために、セーフティネットの枠組みとして信用金庫経営力強化制度および信用金庫相互援助資金制度を運営しております。

信用金庫経営力強化制度は、信用金庫業界の経営力の一層の強化を図るため、経営分析、経営相談および資本増強制度により構成されており、信用金庫業界のセーフティネットの主要な柱であります。本中金は、この経営力強化制度に基づいて、信用金庫の経営分析を行い、必要に応じて経営相談を実施するほか、一定の限度内で個別信用金庫に対して資本を供与しております。供与先信用金庫の経営状況の変化等によっては、本中金グループの経営成績および財務状態に影響を与える可能性があります。

信用金庫相互援助資金制度は、資本増強制度による資本供与に加えて、財政的支援が必要と判断される場合において、信用金庫業界として該当信用金庫に援助を行う制度であります。当該制度を適用して支援を行う必要が生じた場合には、本中金は信用金庫業界の一員として応分の負担を行う可能性があります。その結果、本中金グループの経営成績および財務状態に影響を与える可能性があります。

(3) 有価証券に関するリスク

市場リスク

本中金グループは、国内外の債券、株式および投資信託等の様々な有価証券を保有しております。これらの有価証券は、金利リスク、為替リスクおよび価格変動リスク等があるため、金融市場の混乱等により、金利、為替レートおよび価格等が変動した場合には、本中金グループの経営成績および財務状態に影響を与える可能性があります。

#### 信用リスク

本中金グループは、有価証券投資に関し国債、地方債および政府保証債を中心としておりますが、社債や投資信託等の保有による一定の信用リスクを抱えております。これが顕在化した場合には、本中金グループの経営成績および財務状態に影響を与える可能性があります。

#### 市場流動性リスク

本中金グループは、市場で取引される様々な有価証券を保有しておりますが、金融市場の混乱等により、保有有価証券の市場流動性が著しく低下し、価格の下落により評価損が発生した場合には、本中金グループの経営成績および財務状態に影響を与える可能性があります。

### (4) 貸出金に関するリスク

#### 不良債権の状況

本中金グループの不良債権比率（信用金庫法及び金融機能の再生のための緊急措置に関する法律に基づく不良債権額の対総与信残高比率）は、0.22%（2025年3月末現在、連結ベース）と低い水準となっているものの、国内外の事業会社等に対する債権を保有しており、一定の貸倒リスクを抱えております。かかるリスクへの備えとして、所要の貸倒引当金を計上しておりますが、国内外の経済動向、不動産および株式等の市況の変動、個別の融資先の業況悪化等によっては、本中金グループの不良債権および与信関係費用が増加するおそれがあり、その結果、本中金グループの経営成績および財務状態に影響を与える可能性があります。

#### 特定セクターへの集中

本中金グループは、貸出金全体に対し、本邦政府、地方公共団体および政府関係機関に対する貸出金が一定の割合を占める状況にあります。このため、本邦政府等の財政状況や信用力等の悪化、ネガティブな報道、格付会社による格下げなどがあった場合には、本中金グループの経営成績および財務状態に影響を与える可能性があります。

### (5) 資金調達に関するリスク

本中金グループは、主として信用金庫から余裕資金として預け入れられた預金と金融債により資金を調達しておりますが、市場からの調達も行っております。信用金庫の資金繰りの状況や経済金融環境の変化等によっては、想定を上回る預金の流出や外貨資金調達が困難になること等により、本中金グループの経営成績及び財務状態に影響を与える可能性があります。

さらに、本中金は、国内外の格付会社4社から格付けを取得しておりますが、その格付けが引き下げられた場合には、資金調達における取引条件が悪化する、あるいは取引が制約される可能性があります。

## (6) オペレーショナル・リスク

本中金グループが多様な業務を遂行していくにあたっては、オペレーショナル・リスクが存在しております。オペレーショナル・リスクとは、業務の過程、役職員の活動もしくはシステムが不適切であることまたは外生的な事象により損失を被るリスクです。具体的には、次のとおりです。

### 事務リスク

本中金グループは、事務にかかる規程・要領等の整備、事務処理のシステム化および本部による事務指導や各種研修等を通じて適正な事務処理および不正の防止につとめておりますが、役職員による不正確な事務、あるいは不正や過失等に起因する不適切な事務が行われること等により、本中金グループの経営成績および財務状態に影響を与える可能性があります。

### システムリスク

本中金グループは、営業支援やリスク管理等を行う情報システムを利用しているほか、信用金庫間および他業態金融機関との間の内国為替取引データの中継を行うサービスを提供しております。本中金グループでは、セキュリティポリシーに基づき、情報資産の適切な保護につとめているほか、外部からのサイバー攻撃に対するセキュリティ対策等を講じております。

しかしながら、品質不良、人為的なミスおよび災害等の要因により発生するコンピュータシステムの障害のほか、予防策が効果を発揮せず外部からのサイバー攻撃（不正アクセスおよびコンピュータウィルス感染等）に起因する情報漏洩や業務の停止等が発生した場合には、本中金グループの経営成績および財務状態に影響を与える可能性があります。

### コンプライアンス・リスク

本中金グループは、法令その他諸規則等が遵守されるようコンプライアンス体制および内部管理態勢の強化につとめております。また、マネー・ローンダリング、テロ資金供与および拡散金融の防止を経営の最重要課題の一つとして位置づけ、対策の高度化につとめております。

しかしながら、役職員等が法令その他諸規則等を遵守できなかった場合、予防策が効果を発揮せず役職員等による不正行為が行われた場合、または高度化する金融犯罪の発生によりマネー・ローンダリング等の不適切な取引を未然に防止できなかった場合には、行政処分や罰則に加え、損害賠償請求等による損失の発生や、顧客または市場からの信頼失墜等により、本中金グループの経営成績および財務状態に影響を与える可能性があります。

## (7) 自己資本比率規制

本中金グループは、連結自己資本比率を、信用金庫法第89条第1項において準用する銀行法第14条の2の規定に基づき、信用金庫及び信用金庫連合会がその保有する資産等に照らし自己資本の充実の状況が適当であるかどうかを判断するための基準（平成18年金融庁告示第21号）により、国内基準（現時点においては4％）以上に維持する必要があります。

本中金グループの自己資本比率はこれらの基準を大きく上回っておりますが、将来、これらの基準を下回った場合、業務の縮小や新規取扱いの禁止等を含む様々な制約を受ける可能性があります。その結果、本中金グループの経営成績および財務状態に影響を与える可能性があります。

なお、本中金グループの自己資本比率に影響を与える主な要因は以下のとおりです。

- ・ 有価証券ポートフォリオの価値の低下
- ・ 不良債権処理や債務者の信用力悪化等による信用コストの増加

(8) 各種の規制および法制度等の変更

本中金グループが国内外において業務を行うにあたって適用されている法律、規則、政策、実務慣行、会計制度および税制等が変更された場合には、本中金グループの経営成績および財務状態に影響を与える可能性があります。

(9) 風評リスク

国内外のメディアにより、本中金グループ、信用金庫業界全体や特定の信用金庫に関する否定的な報道が行われた場合には、それが正確であるか否かにかかわらず、または本中金グループに直接関係しない内容であっても、本中金グループの経営成績および財務状態に影響を与える可能性があります。

(10) 競争

金融業への参入規制緩和や業務範囲の拡大などの規制緩和に伴い、金融業における競争は激化する傾向にあります。このような事業環境において、本中金グループは新たな収益機会を得るために、業務範囲を拡大することがあり、新しいリスクに晒される可能性があります。その結果、本中金グループの経営成績および財務状態に影響を与える可能性があります。

(11) 繰延税金資産の取崩し

将来の課税所得見積額および無税化スケジュール等の変更により、繰延税金資産の一部又は全部の回収が困難となり、繰延税金資産の額を減額する必要が生じた場合には、本中金グループの経営成績および財務状態に影響を与える可能性があります。

(12) 退職給付債務にかかるリスク

本中金グループの退職給付費用および債務は、年金資産の期待運用利回りや割引率等の数理計算上の前提条件に基づいて算出しております。年金資産の時価・運用利回りが下落・低下した場合、または数理計算上の前提条件に変更があった場合には、本中金グループの経営成績および財務状態に影響を与える可能性があります。

(13) 個人情報の漏洩

個人情報の保護に関する法律(個人情報保護法)および行政手続における特定の個人を識別するための番号の利用等に関する法律(番号法)に基づき、本中金グループは、個人情報取扱事業者や個人番号関係事務実施者として個人情報(特定個人情報を含みます。)の保護にかかる義務等の遵守を求められており、個人情報保護宣言を策定するなど情報管理態勢を整備・運営しております。万が一、外部者による不正なアクセス、役職員の人為的ミスまたは事故などにより、顧客情報が漏洩し、その情報が悪用された場合、顧客に対する損害賠償の費用が発生する可能性があります。また、かかる事件が報道され、顧客または市場からの信頼失墜等により、本中金グループの経営成績および財務状態に影響を与える可能性があります。

(14) 災害等の発生に伴うリスク

地震等の災害や電力設備等の障害により、本中金グループの店舗等の施設が被害を受ける可能性があります。また、新型インフルエンザ等の感染症の流行により、本中金グループの業務運営に支障が生じる可能性があります。これら業務遂行に重大な影響を及ぼす事象が発生した場合に備えて、本中金グループでは、業務継続計画の策定、業務継続訓練の実施およびバックアップ拠点の構築など、業務継続体制を整備しておりますが、被害の程度によっては、本中金グループの経営成績および財務状態に影響を与える可能性があります。

(15) 気候変動リスク

気候関連の規制強化や技術革新といった低炭素社会への移行に伴うリスク（移行リスク）および気候変動に伴う自然災害や異常気象の増加等によりもたらされる物理的な被害に伴うリスク（物理的リスク）が、投融資先の事業・財務に影響を与えることにより、間接的にポートフォリオが影響を受ける可能性があります。

なお、本中金では、気候関連財務情報開示タスクフォース（TCFD）提言への賛同を表明しており、同提言を踏まえた情報開示に取り組んでおります。

#### 4【経営者による財政状態、経営成績及びキャッシュ・フローの状況の分析】

##### (1) 経営成績等の状況の概要

当連結会計年度における本中金グループ（本中金及び連結子会社）の財政状態、経営成績及びキャッシュ・フロー（以下「経営成績等」という。）の状況の概要は以下のとおりであります。

##### （金融経済環境）

当連結会計年度の金融経済環境を振り返りますと、国内においては、雇用や所得環境の改善が進み、日銀が7月及び1月に政策金利を引き上げました。これにより、「金利ある世界」が到来したことで、金融環境は、大きな転換点を迎えることとなりました。

金融市場において、長期金利（10年国債利回り）は、日銀が政策金利を引き上げた後も、追加利上げ観測の高まり等から上昇基調での推移が続き、3月には1.5%を超える水準まで上昇しました。日経平均株価は、4月に39,000円台でスタートすると、企業業績の改善期待や海外投資家による資金流入の拡大を背景に、7月には史上最高値となる42,000円台まで上昇しました。その後、国内外の政局動向や景気を巡る不確実性が一段と高まるなか、3月には35,000円台まで下落しました。

##### （業績）

当連結会計年度は、リスクアペタイト・フレームワークの下、中長期的に安定した収益を確保するため、市場環境の変化に機動的かつ臨機応変に対応し、強固な財務基盤の構築に取り組みました。

その結果、当連結会計年度においては、以下のとおりの業績となりました。

##### ・損益の状況

経常収益は、前年度比551億円、12.9%増収の4,825億円となりました。これは、有価証券利息配当金の増加等によるものです。一方、経常費用は同407億円、10.6%増加の4,239億円となりました。これは、預金利息及び債券貸借取引支払利息の増加等によるものです。

これらの結果、経常利益は、前年度比143億円、32.4%増益の585億円となり、親会社株主に帰属する当期純利益は、同103億円、32.0%増益の424億円となりました。

また、報告セグメントである信金中央金庫の事業における経常収益は、前年度比538億円、13.6%増収の4,471億円となりました。一方、経常費用は、同409億円、11.6%増加の3,920億円となりました。

これらの結果、経常利益は、前年度比129億円、30.5%増益の550億円、当期純利益は、同96億円、31.0%増益の405億円となりました。

なお、本中金においては、連結決算に占める単体決算の割合が高いことから、単体決算と連結決算は、ほぼ同様の結果となります。

・資産、負債等の状況

資産の部合計は、前年度末比6,164億円増加し48兆2,388億円となりました。このうち、現金及び預け金は、日銀当座預け金の減少等により、同8,180億円減少し19兆1,196億円となりました。一方、有価証券は、外国証券の増加等により、同1兆438億円増加し17兆537億円となりました。また、貸出金は、事業会社向け貸出の増加等により、同4,273億円増加し9兆2,856億円となりました。

負債の部合計は、前年度末比6,620億円増加し46兆7,264億円となりました。このうち、預金は、定期性預金の減少等により、同1兆7,592億円減少し31兆3,052億円となりました。また、借入金、日銀からの借入金の減少等により、同7,827億円減少し4兆3,473億円となりました。一方、売渡手形及びコールマネーは、同2兆2,370億円増加し、2兆2,552億円となりました。

純資産の部合計は、その他有価証券評価差額金の減少等により、前年度末比456億円減少し1兆5,124億円となりました。

なお、不良債権比率は、前年度末比0.02ポイント低下し0.22%となり、貸出資産は引き続き極めて高い健全性を維持しております。

(キャッシュ・フローの状況)

当連結会計年度のキャッシュ・フローの状況は、資金の運用・調達、貸出金や預金の増減等の「営業活動によるキャッシュ・フロー」が前年度比2兆7,109億円減少の3,994億円の収入、有価証券の取得・売却・償還等の「投資活動によるキャッシュ・フロー」が同9,304億円増加の1兆2,722億円の支出、配当金の支払等の「財務活動によるキャッシュ・フロー」が同375億円減少の196億円の支出となりました。

その結果、当連結会計年度における現金及び現金同等物の期末残高は、前年度末比8,924億円減少し18兆3,511億円となりました。

また、当連結会計年度末での調達・運用の状況については、売渡手形及びコールマネーの増加等により、資金調達額が4,339億円増加しました。一方で、有価証券や貸出金の増加等により、資産運用額が1兆394億円増加しました。

## 国内・海外別収支

当連結会計年度において、国内では、資金運用収支が前連結会計年度比254億円減少し809億57百万円、信託報酬が同52百万円増加し25億81百万円、役務取引等収支が同 9 億64百万円増加し309億27百万円、特定取引収支が同107億51百万円減少し121億32百万円、その他業務収支が同721億44百万円増加し98億35百万円となりました。

海外では、資金運用収支が前連結会計年度比 1 億37百万円増加し 4 億 5 百万円、役務取引等収支が同84百万円増加し 3 億82百万円、特定取引収支が同 1 百万円減少し 2 億89百万円、その他業務収支が同 2 百万円増加し 2 百万円となりました。

以上により、合計では、資金運用収支が前連結会計年度比252億65百万円減少し812億94百万円、信託報酬が同52百万円増加し25億81百万円、役務取引等収支が同 9 億33百万円増加し294億29百万円、特定取引収支が同107億50百万円減少し124億21百万円、その他業務収支が同721億21百万円増加し 104 億70百万円となりました。

種類	期別	国内	海外	相殺消去額( )	合計
		金額(百万円)	金額(百万円)	金額(百万円)	金額(百万円)
資金運用収支	前連結会計年度	106,357	268	66	106,559
	当連結会計年度	80,957	405	68	81,294
うち資金運用収益	前連結会計年度	283,736	271	92	283,914
	当連結会計年度	399,516	412	109	399,819
うち資金調達費用	前連結会計年度	177,378	2	26	177,355
	当連結会計年度	318,559	7	41	318,525
信託報酬	前連結会計年度	2,529	-	-	2,529
	当連結会計年度	2,581	-	-	2,581
役務取引等収支	前連結会計年度	29,963	298	1,765	28,496
	当連結会計年度	30,927	382	1,880	29,429
うち役務取引等収益	前連結会計年度	48,253	316	4,646	43,923
	当連結会計年度	50,213	406	4,571	46,048
うち役務取引等費用	前連結会計年度	18,289	18	2,880	15,427
	当連結会計年度	19,285	23	2,690	16,619
特定取引収支	前連結会計年度	22,883	290	2	23,171
	当連結会計年度	12,132	289	0	12,421
うち特定取引収益	前連結会計年度	23,020	290	139	23,171
	当連結会計年度	12,189	289	58	12,421
うち特定取引費用	前連結会計年度	136	-	136	-
	当連結会計年度	57	-	57	-
その他業務収支	前連結会計年度	81,979	0	611	82,591
	当連結会計年度	9,835	2	637	10,470
うちその他業務収益	前連結会計年度	49,349	5	732	48,622
	当連結会計年度	18,480	6	758	17,729
うちその他業務費用	前連結会計年度	131,329	6	121	131,213
	当連結会計年度	28,316	4	121	28,200

- (注) 1. 「国内」とは、本中金及び国内に本店を有する連結子会社(以下「国内連結子会社」という。)であります。  
2. 「海外」とは、海外に本店を有する連結子会社(以下「海外連結子会社」という。)であります。  
3. 「相殺消去額」は、連結会社間の内部取引等によるものであります。  
4. 資金調達費用は、金銭の信託運用見合費用(前連結会計年度39百万円、当連結会計年度166百万円)を控除して表示しております。



## 国内・海外別資金運用 / 調達の状況

当連結会計年度における資金運用勘定平均残高（相殺消去前）は、国内で前連結会計年度比 8 兆 2,952億40百万円増加し45兆7,259億97百万円、海外で同11億88百万円増加し101億 3 百万円となりました。

また、資金調達勘定平均残高（相殺消去前）は、国内で同 4 兆4,369億42百万円減少し44兆9,429億 22百万円となりました。

利回りについては、合計の資金運用勘定の利回りは、有価証券の利回りが上昇したこと等により、前連結会計年度比0.11ポイント上昇し0.87%となりました。また、合計の資金調達勘定の利回りは、預金の利回りが上昇したこと等により、同0.35ポイント上昇し0.70%となりました。

## a . 国内

種類	期別	平均残高	利息	利回り
		金額(百万円)	金額(百万円)	(%)
資金運用勘定	前連結会計年度	37,430,757	283,736	0.75
	当連結会計年度	45,725,997	399,516	0.87
うち貸出金	前連結会計年度	9,112,539	24,050	0.26
	当連結会計年度	8,226,193	39,849	0.48
うち預け金	前連結会計年度	10,164,919	8,227	0.08
	当連結会計年度	19,323,268	45,057	0.23
うち買入手形及び コールローン	前連結会計年度	2,203,644	3,117	0.14
	当連結会計年度	452,863	5,205	1.14
うち買現先勘定	前連結会計年度	666,238	562	0.08
	当連結会計年度	23,349	77	0.33
うち債券貸借取引 支払保証金	前連結会計年度	59,156	0	0.00
	当連結会計年度	15,827	18	0.11
うち有価証券	前連結会計年度	14,718,792	245,410	1.66
	当連結会計年度	17,041,307	304,218	1.78
資金調達勘定	前連結会計年度	49,379,864	177,378	0.35
	当連結会計年度	44,942,922	318,559	0.70
うち預金	前連結会計年度	39,381,851	42,004	0.10
	当連結会計年度	31,928,390	80,073	0.25
うち譲渡性預金	前連結会計年度	11,576	-	-
	当連結会計年度	13,314	-	-
うち債券	前連結会計年度	1,376,085	1,559	0.11
	当連結会計年度	1,276,415	2,698	0.21
うち借入金	前連結会計年度	4,359,186	2,399	0.05
	当連結会計年度	4,963,455	1,686	0.03
うち売渡手形及び コールマネー	前連結会計年度	48,883	545	1.11
	当連結会計年度	1,737,481	4,382	0.25
うち売現先勘定	前連結会計年度	2,395,375	29,754	1.24
	当連結会計年度	2,405,862	61,439	2.55
うち債券貸借取引 受入担保金	前連結会計年度	1,619,609	80,632	4.97
	当連結会計年度	2,407,176	117,939	4.89

(注) 1 . 平均残高は、原則として日々の残高に基づいて算出しておりますが、金融業以外の国内連結子会社については、月末毎の残高に基づく平均残高を利用しております。

2 . 「国内」とは、本中金及び国内連結子会社であります。

3 . 資金運用勘定は無利息預け金の平均残高を、資金調達勘定は金銭の信託運用見合額の平均残高(前連結会計年度79,986百万円、当連結会計年度79,328百万円)及び利息(前連結会計年度39百万円、当連結会計年度166百万円)を、それぞれ控除して表示しております。

## b. 海外

種類	期別	平均残高	利息	利回り
		金額(百万円)	金額(百万円)	(%)
資金運用勘定	前連結会計年度	8,915	271	3.04
	当連結会計年度	10,103	412	4.08
うち貸出金	前連結会計年度	232	6	2.80
	当連結会計年度	523	13	2.61
うち預け金	前連結会計年度	1,100	42	3.88
	当連結会計年度	1,028	55	5.40
うち買入手形及び コールローン	前連結会計年度	-	-	-
	当連結会計年度	-	-	-
うち買現先勘定	前連結会計年度	-	-	-
	当連結会計年度	-	-	-
うち債券貸借取引 支払保証金	前連結会計年度	-	-	-
	当連結会計年度	-	-	-
うち有価証券	前連結会計年度	7,581	221	2.92
	当連結会計年度	8,551	343	4.01
資金調達勘定	前連結会計年度	131	2	2.22
	当連結会計年度	279	7	2.75
うち預金	前連結会計年度	-	-	-
	当連結会計年度	-	-	-
うち譲渡性預金	前連結会計年度	-	-	-
	当連結会計年度	-	-	-
うち債券	前連結会計年度	-	-	-
	当連結会計年度	-	-	-
うち借入金	前連結会計年度	66	1	2.46
	当連結会計年度	143	1	0.78
うち売渡手形及び コールマネー	前連結会計年度	-	-	-
	当連結会計年度	-	-	-
うち売現先勘定	前連結会計年度	-	-	-
	当連結会計年度	-	-	-
うち債券貸借取引 受入担保金	前連結会計年度	-	-	-
	当連結会計年度	-	-	-

(注) 1. 海外連結子会社の平均残高は、月末毎の残高に基づく平均残高を利用しております。

2. 「海外」とは、海外連結子会社であります。

3. 資金運用勘定は、無利息預け金の平均残高を控除して表示しております。

## c . 合計

種類	期別	平均残高(百万円)			利息(百万円)			利回り (%)
		小計	相殺 消去額 ( )	合計	小計	相殺 消去額 ( )	合計	
資金運用勘定	前連結会計年度	37,439,672	112,840	37,326,832	284,007	92	283,914	0.76
	当連結会計年度	45,736,100	80,265	45,655,835	399,929	109	399,819	0.87
うち貸出金	前連結会計年度	9,112,772	3,276	9,109,495	24,057	22	24,034	0.26
	当連結会計年度	8,226,717	2,357	8,224,359	39,862	17	39,845	0.48
うち預け金	前連結会計年度	10,166,020	65,268	10,100,751	8,270	0	8,269	0.08
	当連結会計年度	19,324,297	33,613	19,290,684	45,113	23	45,089	0.23
うち買入手形及び コールローン	前連結会計年度	2,203,644	-	2,203,644	3,117	0	3,117	0.14
	当連結会計年度	452,863	-	452,863	5,205	0	5,205	1.14
うち買現先勘定	前連結会計年度	666,238	-	666,238	562	-	562	0.08
	当連結会計年度	23,349	-	23,349	77	-	77	0.33
うち債券貸借取引 支払保証金	前連結会計年度	59,156	-	59,156	0	-	0	0.00
	当連結会計年度	15,827	-	15,827	18	-	18	0.11
うち有価証券	前連結会計年度	14,726,373	44,295	14,682,078	245,632	68	245,563	1.67
	当連結会計年度	17,049,858	44,295	17,005,563	304,562	68	304,493	1.79
資金調達勘定	前連結会計年度	49,379,996	64,144	49,315,851	177,381	26	177,355	0.35
	当連結会計年度	44,943,202	36,576	44,906,625	318,566	41	318,525	0.70
うち預金	前連結会計年度	39,381,851	60,890	39,320,961	42,004	0	42,004	0.10
	当連結会計年度	31,928,390	34,236	31,894,153	80,073	23	80,050	0.25
うち譲渡性預金	前連結会計年度	11,576	-	11,576	-	-	-	-
	当連結会計年度	13,314	-	13,314	-	-	-	-
うち債券	前連結会計年度	1,376,085	-	1,376,085	1,559	2	1,556	0.11
	当連結会計年度	1,276,415	-	1,276,415	2,698	0	2,697	0.21
うち借入金	前連結会計年度	4,359,253	3,254	4,355,999	2,400	22	2,377	0.05
	当連結会計年度	4,963,599	2,340	4,961,258	1,688	16	1,671	0.03
うち売渡手形及び コールマネー	前連結会計年度	48,883	-	48,883	545	-	545	1.11
	当連結会計年度	1,737,481	-	1,737,481	4,382	-	4,382	0.25
うち売現先勘定	前連結会計年度	2,395,375	-	2,395,375	29,754	-	29,754	1.24
	当連結会計年度	2,405,862	-	2,405,862	61,439	-	61,439	2.55
うち債券貸借取引 受入担保金	前連結会計年度	1,619,609	-	1,619,609	80,632	-	80,632	4.97
	当連結会計年度	2,407,176	-	2,407,176	117,939	-	117,939	4.89

(注) １．「相殺消去額」は、連結会社間の内部取引等によるものであります。

２．資金運用勘定は無利息預け金の平均残高を、資金調達勘定は金銭の信託運用見合額の平均残高(前連結会計年度79,986百万円、当連結会計年度79,328百万円)及び利息(前連結会計年度39百万円、当連結会計年度166百万円)を、それぞれ控除して表示しております。

## 国内・海外別役務取引の状況

当連結会計年度における役務取引等収益は、前連結会計年度比21億25百万円増加し460億48百万円、役務取引等費用は、同11億92百万円増加し166億19百万円となりました。

種類	期別	国内	海外	相殺消去額( )	合計
		金額(百万円)	金額(百万円)	金額(百万円)	金額(百万円)
役務取引等収益	前連結会計年度	48,253	316	4,646	43,923
	当連結会計年度	50,213	406	4,571	46,048
うち預金・債券・貸出業務	前連結会計年度	702	-	0	702
	当連結会計年度	740	-	0	740
うち為替業務	前連結会計年度	460	-	1	459
	当連結会計年度	517	-	1	515
うち証券関連業務	前連結会計年度	13,562	64	3,063	10,564
	当連結会計年度	13,783	113	2,891	11,005
うち代理業務	前連結会計年度	1,885	-	1	1,883
	当連結会計年度	1,821	-	1	1,819
うち確定拠出年金業務	前連結会計年度	135	-	-	135
	当連結会計年度	150	-	-	150
うち保証業務	前連結会計年度	7,602	-	-	7,602
	当連結会計年度	7,547	-	-	7,547
うち受託業務	前連結会計年度	22,473	-	875	21,597
	当連結会計年度	23,718	-	837	22,881
役務取引等費用	前連結会計年度	18,289	18	2,880	15,427
	当連結会計年度	19,285	23	2,690	16,619
うち為替業務	前連結会計年度	157	-	-	157
	当連結会計年度	153	-	-	153
うち代理貸付業務	前連結会計年度	399	-	-	399
	当連結会計年度	335	-	-	335

- (注) １．「国内」とは、本中金及び国内連結子会社であります。  
 ２．「海外」とは、海外連結子会社であります。  
 ３．「相殺消去額」は、連結会社間の内部取引等によるものであります。

## 国内・海外別特定取引の状況

## a. 特定取引収益・費用の内訳

当連結会計年度における特定取引収益は、前連結会計年度比107億50百万円減少し124億21百万円となりました。

種類	期別	国内	海外	相殺消去額( )	合計
		金額(百万円)	金額(百万円)	金額(百万円)	金額(百万円)
特定取引収益	前連結会計年度	23,020	290	139	23,171
	当連結会計年度	12,189	289	58	12,421
うち商品有価証券収益	前連結会計年度	386	290	139	537
	当連結会計年度	144	289	58	376
うち特定取引有価証券収益	前連結会計年度	17	-	-	17
	当連結会計年度	14	-	-	14
うち特定金融派生商品収益	前連結会計年度	22,550	-	-	22,550
	当連結会計年度	11,074	-	-	11,074
うちその他の特定取引収益	前連結会計年度	66	-	-	66
	当連結会計年度	956	-	-	956
特定取引費用	前連結会計年度	136	-	136	-
	当連結会計年度	57	-	57	-
うち商品有価証券費用	前連結会計年度	136	-	136	-
	当連結会計年度	57	-	57	-
うち特定取引有価証券費用	前連結会計年度	-	-	-	-
	当連結会計年度	-	-	-	-
うち特定金融派生商品費用	前連結会計年度	-	-	-	-
	当連結会計年度	-	-	-	-
うちその他の特定取引費用	前連結会計年度	-	-	-	-
	当連結会計年度	-	-	-	-

- (注) 1. 「国内」とは、本中金及び国内連結子会社であります。  
 2. 「海外」とは、海外連結子会社であります。  
 3. 「相殺消去額」は、連結会社間の内部取引等によるものであります。

## b. 特定取引資産・負債の内訳(末残)

当連結会計年度における特定取引資産は、前連結会計年度末比2,276億 1 百万円増加し5,783億67百万円、特定取引負債は、同1,331億89百万円増加し2,883億89百万円となりました。

種類	期別	国内	海外	相殺消去額( )	合計
		金額(百万円)	金額(百万円)	金額(百万円)	金額(百万円)
特定取引資産	前連結会計年度	350,766	-	0	350,766
	当連結会計年度	578,367	-	-	578,367
うち商品有価証券	前連結会計年度	5,758	-	-	5,758
	当連結会計年度	27,865	-	-	27,865
うち商品有価証券 派生商品	前連結会計年度	-	-	-	-
	当連結会計年度	-	-	-	-
うち特定取引 有価証券	前連結会計年度	-	-	-	-
	当連結会計年度	-	-	-	-
うち特定取引 有価証券派生商品	前連結会計年度	1	-	-	1
	当連結会計年度	-	-	-	-
うち特定金融派生 商品	前連結会計年度	171,016	-	0	171,016
	当連結会計年度	362,580	-	-	362,580
うちその他の 特定取引資産	前連結会計年度	173,990	-	-	173,990
	当連結会計年度	187,922	-	-	187,922
特定取引負債	前連結会計年度	155,200	-	0	155,200
	当連結会計年度	288,389	-	-	288,389
うち売付商品債券	前連結会計年度	4,280	-	-	4,280
	当連結会計年度	19,133	-	-	19,133
うち商品有価証券 派生商品	前連結会計年度	-	-	-	-
	当連結会計年度	-	-	-	-
うち特定取引売付 債券	前連結会計年度	-	-	-	-
	当連結会計年度	-	-	-	-
うち特定取引 有価証券派生商品	前連結会計年度	-	-	-	-
	当連結会計年度	37	-	-	37
うち特定金融派生 商品	前連結会計年度	150,920	-	0	150,919
	当連結会計年度	269,219	-	-	269,219
うちその他の 特定取引負債	前連結会計年度	-	-	-	-
	当連結会計年度	-	-	-	-

- (注) 1. 「国内」とは、本中金及び国内連結子会社であります。  
2. 「海外」とは、海外連結子会社であります。  
3. 「相殺消去額」は、連結会社間の内部取引等によるものであります。

## 国内・海外別預金残高の状況

## 預金の種類別残高(末残)

種類	期別	国内	海外	相殺消去額( )	合計
		金額(百万円)	金額(百万円)	金額(百万円)	金額(百万円)
預金合計	前連結会計年度	33,102,046	-	37,550	33,064,496
	当連結会計年度	31,334,531	-	29,326	31,305,205
うち流動性預金	前連結会計年度	2,940,784	-	26,209	2,914,575
	当連結会計年度	2,434,648	-	18,995	2,415,652
うち定期性預金	前連結会計年度	29,598,283	-	11,340	29,586,942
	当連結会計年度	28,021,555	-	10,330	28,011,224
うちその他	前連結会計年度	562,978	-	0	562,978
	当連結会計年度	878,328	-	0	878,327
譲渡性預金	前連結会計年度	-	-	-	-
	当連結会計年度	-	-	-	-
総合計	前連結会計年度	33,102,046	-	37,550	33,064,496
	当連結会計年度	31,334,531	-	29,326	31,305,205

- (注) １．「国内」とは、本中金及び国内連結子会社であります。  
 ２．「海外」とは、海外連結子会社であります。  
 ３．流動性預金＝当座預金＋普通預金＋通知預金  
 ４．定期性預金＝定期預金＋積立定期預金  
 ５．「相殺消去額」は、連結会社間の内部取引等によるものであります。

## 国内・海外別債券残高の状況

## 債券の種類別残高(末残)

種類	期別	国内	海外	相殺消去額( )	合計
		金額(百万円)	金額(百万円)	金額(百万円)	金額(百万円)
利付信金中金債	前連結会計年度	1,302,170	-	-	1,302,170
	当連結会計年度	1,250,410	-	-	1,250,410

- (注) １．「国内」とは、本中金及び国内連結子会社であります。  
 ２．「海外」とは、海外連結子会社であります。  
 ３．「相殺消去額」は、連結会社間の内部取引等によるものであります。

## 国内・海外別貸出金残高の状況

## a. 業種別貸出状況(末残・構成比)

## (a) 直接貸出

業種別	前連結会計年度		当連結会計年度	
	金額(百万円)	構成比(%)	金額(百万円)	構成比(%)
国内 (除く特別国際金融取引勘定分)	8,646,178	100.00	9,109,217	100.00
製造業	779,270	9.01	776,096	8.52
農業, 林業	-	-	-	-
漁業	-	-	-	-
鉱業, 採石業, 砂利採取業	212	0.00	10,211	0.11
建設業	56,514	0.65	59,095	0.65
電気・ガス・熱供給・水道業	387,042	4.48	431,680	4.74
情報通信業	109,891	1.27	107,704	1.18
運輸業, 郵便業	322,177	3.73	357,475	3.93
卸売業, 小売業	522,660	6.05	561,419	6.16
金融業, 保険業	1,582,000	18.30	1,966,976	21.59
不動産業, 物品賃貸業	1,393,217	16.11	1,515,585	16.64
地方公共団体	232,483	2.69	201,300	2.21
その他	3,260,705	37.71	3,121,671	34.27
海外及び特別国際金融取引勘定分	330	100.00	550	100.00
政府等	-	-	-	-
金融機関	-	-	-	-
その他	330	100.00	550	100.00
合計	8,646,508	-	9,109,768	-

- (注) 1. 「国内」とは、本中金及び国内連結子会社であります。  
2. 「海外」とは、海外連結子会社であります。  
3. 「国内」の「その他」には、国・政府関係機関を含んでおります。

## (b) 代理貸付

業種別	前連結会計年度		当連結会計年度	
	金額(百万円)	構成比(%)	金額(百万円)	構成比(%)
国内	211,810	100.00	175,929	100.00
製造業	24,071	11.36	19,795	11.25
農業, 林業	171	0.08	141	0.08
漁業	55	0.03	40	0.02
鉱業, 採石業, 砂利採取業	59	0.03	37	0.02
建設業	12,730	6.01	10,339	5.88
電気・ガス・熱供給・水道業	1,156	0.55	1,056	0.60
情報通信業	1,446	0.68	1,084	0.62
運輸業, 郵便業	4,847	2.29	3,703	2.11
卸売業, 小売業	17,674	8.34	13,388	7.61
金融業, 保険業	406	0.19	368	0.21
不動産業, 物品賃貸業	115,626	54.59	97,767	55.57
地方公共団体	-	-	-	-
その他	33,565	15.85	28,207	16.03
合計	211,810	-	175,929	-

- (注) 「国内」とは、本中金のみであります。



## (c) 合計

業種別	前連結会計年度		当連結会計年度	
	金額(百万円)	構成比(%)	金額(百万円)	構成比(%)
国内 (除く特別国際金融取引勘定分)	8,857,989	100.00	9,285,146	100.00
製造業	803,342	9.07	795,891	8.57
農業, 林業	171	0.00	141	0.00
漁業	55	0.00	40	0.00
鉱業, 採石業, 砂利採取業	272	0.00	10,249	0.11
建設業	69,245	0.78	69,435	0.75
電気・ガス・熱供給・水道業	388,199	4.38	432,737	4.66
情報通信業	111,338	1.26	108,788	1.17
運輸業, 郵便業	327,024	3.69	361,178	3.89
卸売業, 小売業	540,334	6.10	574,807	6.19
金融業, 保険業	1,582,406	17.87	1,967,344	21.19
不動産業, 物品賃貸業	1,508,843	17.03	1,613,352	17.38
地方公共団体	232,483	2.63	201,300	2.17
その他	3,294,270	37.19	3,149,878	33.92
海外及び特別国際金融取引勘定分	330	100.00	550	100.00
政府等	-	-	-	-
金融機関	-	-	-	-
その他	330	100.00	550	100.00
合計	8,858,319	-	9,285,697	-

- (注) 1. 「国内」とは、本中金及び国内連結子会社であります。  
2. 「海外」とは、海外連結子会社であります。  
3. 「国内」の「その他」には、国・政府関係機関を含んでおります。

## b. 外国政府等向け債権残高(国別)

「外国政府等」とは、外国政府、中央銀行、政府関係機関又は国营企業及びこれらの所在する国の民間企業等であり、日本公認会計士協会銀行等監査特別委員会報告第4号に規定する特定海外債権引当勘定を計上している国の外国政府等の債権残高を掲げることとしておりますが、前連結会計年度末(2024年3月31日)及び当連結会計年度末(2025年3月31日)とも、該当はありません。

国内・海外別有価証券の状況  
有価証券残高(末残)

種類	期別	国内	海外	相殺消去額( )	合計
		金額(百万円)	金額(百万円)	金額(百万円)	金額(百万円)
国債	前連結会計年度	5,120,372	-	-	5,120,372
	当連結会計年度	5,548,701	-	-	5,548,701
地方債	前連結会計年度	2,027,994	-	-	2,027,994
	当連結会計年度	1,758,510	-	-	1,758,510
短期社債	前連結会計年度	-	-	-	-
	当連結会計年度	-	-	-	-
社債	前連結会計年度	2,083,023	-	-	2,083,023
	当連結会計年度	1,497,353	-	-	1,497,353
株式	前連結会計年度	119,514	-	36,373	83,141
	当連結会計年度	112,554	-	36,373	76,181
その他の証券	前連結会計年度	6,696,128	7,153	7,922	6,695,359
	当連結会計年度	8,172,225	8,702	7,922	8,173,005
合計	前連結会計年度	16,047,032	7,153	44,295	16,009,891
	当連結会計年度	17,089,345	8,702	44,295	17,053,752

- (注) 1. 「国内」とは、本中金及び国内連結子会社であります。  
2. 「海外」とは、海外連結子会社であります。  
3. 「相殺消去額」は、連結会社間の内部取引等によるものであります。  
4. 「その他の証券」には、外国債券及び外国株式を含んでおります。

## 「金融機関の信託業務の兼営等に関する法律」に基づく信託業務の状況

連結会社のうち、「金融機関の信託業務の兼営等に関する法律」に基づき信託業務を営む会社は本中金のみです。

## a．信託財産の運用 / 受入状況(信託財産残高表)

資産				
科目	前連結会計年度 (2024年3月31日)		当連結会計年度 (2025年3月31日)	
	金額(百万円)	構成比(%)	金額(百万円)	構成比(%)
信託受益権	2,587,013	85.75	2,580,671	85.16
受託有価証券	63,000	2.09	63,000	2.08
金銭債権	321,382	10.65	342,591	11.31
その他債権	1	0.00	0	0.00
銀行勘定貸	45,418	1.51	43,977	1.45
現金預け金	128	0.00	120	0.00
合計	3,016,944	100.00	3,030,362	100.00

負債				
科目	前連結会計年度 (2024年3月31日)		当連結会計年度 (2025年3月31日)	
	金額(百万円)	構成比(%)	金額(百万円)	構成比(%)
金銭信託	47,569	1.58	46,544	1.53
投資信託	57,947	1.92	31,733	1.05
金銭信託以外の金銭の信託	5,639	0.19	5,033	0.17
有価証券の信託	66,100	2.19	66,100	2.18
金銭債権の信託	321,447	10.65	342,646	11.31
包括信託	2,518,240	83.47	2,538,304	83.76
合計	3,016,944	100.00	3,030,362	100.00

- (注) 1．共同信託他社管理財産については、前連結会計年度末及び当連結会計年度末の取扱残高はありません。
- 2．自己信託に係る信託財産については、前連結会計年度末の残高は307,282百万円、当連結会計年度末の残高は332,658百万円であり、上記に掲げた金額に含めて記載しております。

## b．元本補填契約のある信託の運用 / 受入状況(末残)

科目	前連結会計年度			当連結会計年度		
	金銭信託 (百万円)	貸付信託 (百万円)	合計 (百万円)	金銭信託 (百万円)	貸付信託 (百万円)	合計 (百万円)
銀行勘定貸	45,358	-	45,358	43,924	-	43,924
資産計	45,358	-	45,358	43,924	-	43,924
元本	45,353	-	45,353	43,899	-	43,899
その他	4	-	4	24	-	24
負債計	45,358	-	45,358	43,924	-	43,924

- (注) 信用金庫法及び金融機能の再生のための緊急措置に関する法律に基づく債権については、前連結会計年度末及び当連結会計年度末の残高はありません。

## (自己資本比率の状況)

## (参考)

自己資本比率は、信用金庫法第89条第1項において準用する銀行法第14条の2の規定に基づき、信用金庫及び信用金庫連合会がその保有する資産等に照らし自己資本の充実の状況が適当であるかどうかを判断するための基準（平成18年金融庁告示第21号）に定められた算式に基づき、連結ベースと単体ベースの双方について算出しております。

なお、本中金は、国内基準を適用のうえ、2025年3月末よりバーゼル最終化を適用し、信用リスク・アセットの算出においては標準的手法、オペレーショナル・リスク相当額の算出においては標準的計測手法、マーケット・リスク相当額の算出においては標準的方式を採用しております。2024年3月末については最終化適用前であり、信用リスク・アセットの算出においては標準的手法、オペレーショナル・リスク相当額の算出においては基礎的手法を採用しております。

## 連結自己資本比率（国内基準）

（単位：億円、％）

	2024年3月31日	2025年3月31日
(1)連結自己資本比率 (2)/(3)	25.46	23.40
(2)連結における自己資本の額	16,288	16,536
(3)リスク・アセットの額	63,960	70,644
(4)連結総所要自己資本額	2,558	2,825

## 単体自己資本比率（国内基準）

（単位：億円、％）

	2024年3月31日	2025年3月31日
(1)単体自己資本比率 (2)/(3)	25.75	24.01
(2)単体における自己資本の額	15,992	16,192
(3)リスク・アセットの額	62,089	67,438
(4)単体総所要自己資本額	2,483	2,697

## (資産の査定)

## (参考)

資産の査定は、「金融機能の再生のための緊急措置に関する法律」(平成10年法律第132号)第6条に基づき、本中金の貸借対照表の社債(当該社債を有する金融機関がその元本の償還及び利息の支払の全部又は一部について保証しているものであって、当該社債の発行が金融商品取引法(昭和23年法律第25号)第2条第3項に規定する有価証券の私募によるものに限る。)、貸出金、外国為替、その他資産中の未収利息及び仮払金、債務保証見返の各勘定に計上されるもの並びに貸借対照表に注記することとされている有価証券の貸付けを行っている場合のその有価証券(使用貸借又は賃貸借契約によるものに限る。)について債務者の財政状態及び経営成績等を基礎として次のとおり区分するものであります。

## 1. 破産更生債権及びこれらに準ずる債権

破産更生債権及びこれらに準ずる債権とは、破産手続開始、更生手続開始、再生手続開始の申立て等の事由により経営破綻に陥っている債務者に対する債権及びこれらに準ずる債権をいう。

## 2. 危険債権

危険債権とは、債務者が経営破綻の状態には至っていないが、財政状態及び経営成績が悪化し、契約に従った債権の元本の回収及び利息の受取りができない可能性の高い債権をいう。

## 3. 要管理債権

要管理債権とは、三月以上延滞債権及び貸出条件緩和債権をいう。

## 4. 正常債権

正常債権とは、債務者の財政状態及び経営成績に特に問題がないものとして、上記1から3までに掲げる債権以外のものに区分される債権をいう。

## 資産の査定の額

債権の区分	2024年3月31日	2025年3月31日
	金額(億円)	金額(億円)
破産更生債権及びこれらに準ずる債権	0	1
危険債権	33	29
要管理債権	184	183
正常債権	88,908	93,256

## (2) 生産、受注及び販売の実績

「生産、受注及び販売の実績」は、信金中央金庫の事業における業務の特殊性のため、該当する情報がないので記載しておりません。

## (3) 経営者の視点による経営成績等の状況に関する分析・検討内容

経営者の視点による本中金グループの経営成績等の状況に関する分析・検討内容は次のとおりであります。

なお、以下の記載における将来に関する事項は、当連結会計年度末現在において判断したものであります。

## 財政状態及び経営成績の状況に関する認識及び分析・検討内容

本中金グループの当連結会計年度の経営成績等は、「第2 事業の状況 4 経営者による財政状態、経営成績及びキャッシュ・フローの状況の分析 (1) 経営成績等の状況の概要」に記載のとおりであります。

本中金は、信用金庫業界の中央金融機関としての役割を永続的に発揮し続けるために、リスクアペタイト・フレームワーク運営の高度化等を通じた収益力強化を目指すとともに、強固な財務基盤の構築に向けて取り組んでおります。

当連結会計年度においては、中長期的に安定した収益の確保を念頭に、国債や外貨建変動債等への投融資を通じて、着実な利鞘収支の向上につとめました。その結果、中期経営計画「SCBストラテジー2022」における中期的な目標収益水準及び維持すべき経営指標に対して、以下の成績を収めております。

中期的な目標収益水準	2025年3月期（実績）
親会社株主に帰属する当期純利益：400億円程度	424億円

維持すべき経営指標	2025年3月期（実績）
連結自己資本比率（国内基準）：15%以上	23.40%
配当可能限度額：2,000億円以上	3,097億円

2025年度は、米国トランプ大統領の政権運営が不確実性をもたらす環境において、インフレ・景気動向や、日銀による追加利上げをはじめとした各国金融政策の行方など、依然として「先行き不透明感が強く、振れ幅の大きい市場環境」が想定されます。こうした状況のなか、リスクアペタイト・フレームワークの下、市場環境の変化に機動的かつ臨機応変に対応することでポートフォリオの質の向上につとめ、中長期的に安定した収益を確保するための投融資を推進し、財務基盤の一層の強化を図ります。

キャッシュ・フローの状況の分析・検討内容並びに資本の財源及び資金の流動性に係る情報

本中金グループの当連結会計年度のキャッシュ・フローの状況は、「第2 事業の状況 4 経営者による財政状態、経営成績及びキャッシュ・フローの状況の分析 (1) 経営成績等の状況の概要」に記載しており、資本の財源及び資金の流動性については、次のとおりであります。

当面の設備投資及び出資者配当等は自己資金で対応する予定であるとともに、健全経営の確保の観点から、リスクテイクの余力の拡充や金融規制等への対応に向けた内部留保の充実を図ることとしております。また、本中金は、会員である信用金庫からの普通出資や東京証券取引所に上場している優先出資により資本を調達しており、加えて、主として信用金庫からの預金や金融債の発行等により調達した資金を、有価証券や貸出金等によって運用しております。

重要な会計上の見積り及び当該見積りに用いた仮定

連結財務諸表の作成に当たって用いた会計上の見積り及び当該見積りに用いた仮定のうち、重要なものについては、「第5 経理の状況 1 連結財務諸表等 注記事項（重要な会計上の見積り）」に記載のとおりであります。

## 5【重要な契約等】

本中金は、1958年12月に代理貸付制度を創設し、全ての信用金庫と貸付業務委託契約を締結しており、その主な内容は次のとおりであります。

- (1) 本中金は、信用金庫の会員または会員となることができる者に対する資金の貸付、貸付債権の管理、回収ならびにこれらに付随する業務を信用金庫に委任する。
- (2) 本中金は、信用金庫の取扱いにかかる貸付金について所定の委託手数料を支払う。
- (3) 信用金庫が受託業務を処理するに要する費用は、信用金庫が負担する。
- (4) 信用金庫は、債権保全に必要な費用を信用金庫の責任において支出する。
- (5) 信用金庫は、その取扱いにかかる貸付元利金について期日までに返済がなかったときは、債務者にかわって、遅滞なく本中金に弁済する。

## 6【研究開発活動】

該当ありません。



## 第3【設備の状況】

## 1【設備投資等の概要】

(信金中央金庫の事業)

当連結会計年度における主要な設備投資等につきましては、神戸センターの大規模改修工事および外国為替関連システムの更改等に投資し、これらの投資額は、25億円であります。

なお、当連結会計年度における主要な設備の売却はありません。

(その他の事業)

当連結会計年度における主要な設備投資等につきましては、株式会社しんきん情報システムセンターにおけるIBシステム機器更改および基幹系ネットワークシステム更改にかかる投資であり、これらの投資額は、107億円であります。

なお、当連結会計年度における主要な設備の売却はありません。

## 2【主要な設備の状況】

当連結会計年度末における主要な設備の状況は、次のとおりであります。

(信金中央金庫の事業)

2025年3月31日現在

	会社名	店舗名その他	所在地	設備の内容	土地		建物	動産	リース資産	合計	従業員数(人)
					面積(m <sup>2</sup> )	帳簿価額(百万円)					
本中金		本店	東京都中央区	店舗	1,961	14,489	4,138	261	-	18,889	804
		京橋別館	東京都中央区	店舗	1,526	8,920	4,045	159	-	13,125	145
		北海道支店	札幌市中央区	店舗	928	1,067	1,483	65	-	2,616	16
		東北支店	仙台市青葉区	店舗	1,540	2,065	110	18	-	2,194	16
		北陸支店	石川県金沢市	店舗	-	-	67	26	-	94	15
		静岡支店	静岡市葵区	店舗	-	-	2	18	-	21	13
		名古屋支店	名古屋市中区	店舗	-	-	6	16	-	23	25
		大阪支店	大阪市中央区	店舗	873	1,059	1,178	61	-	2,299	60
		神戸支店	神戸市中央区	店舗	661	589	176	17	-	782	13
		岡山支店	岡山市北区	店舗	504	192	100	17	-	310	12
		中国支店	広島市中区	店舗	-	-	5	14	-	20	13
		四国支店	香川県高松市	店舗	-	-	27	13	-	40	14
		福岡支店	福岡市博多区	店舗	-	-	46	21	-	68	14
		南九州支店	熊本市中央区	店舗	-	-	23	15	-	38	15
		ニューヨーク駐在員事務所	米国ニューヨーク州 ニューヨーク市	駐在員事務所	-	-	-	5	-	5	4
		香港駐在員事務所	中華人民共和国 香港特別行政区	駐在員事務所	-	-	4	1	-	6	3
		上海駐在員事務所	中華人民共和国 上海市	駐在員事務所	-	-	0	1	-	1	2
		バンコク駐在員事務所	タイ王国 バンコク都	駐在員事務所	-	-	2	0	-	2	4
		社宅	東京都中野区他	社宅	17,459	4,919	865	43	-	5,828	-
		厚木センター	神奈川県厚木市	事務センター	29,179	3,347	6,317	643	-	10,308	26
		神戸センター	神戸市北区	事務センター	24,116	2,645	7,274	481	-	10,401	-
		分室	沖縄県沖縄市 他16カ所	営業拠点	-	-	0	4	-	4	19
		その他の施設	東京都新宿区他	厚生施設等	11,424	3,742	288	77	-	4,107	10

## (その他の事業)

2025年3月31日現在

	会社名	店舗名 その他	所在地	設備の 内容	土地		建物	動産	リース 資産	合計	従業員数 (人)
					面積(㎡)						
国内 連結 子会社	株式会社 しんきん 情報シス テムセン ター	本社	東京都中央区	事務所	-	-	59	21	-	80	124
		厚木センター	神奈川県厚木市	事務 センター	-	-	47	93	2,848	2,989	107
		神戸センター	神戸市北区	事務 センター	-	-	20	40	1,133	1,194	7
	信金中金 ビジネス 株式会社	本社	東京都中央区	事務所	-	-	0	0	-	0	81
	しんきん アセット マネジメ ント投信 株式会社	本社	東京都中央区	事務所	-	-	61	33	-	95	77
	しんきん 証券株式 会社	本社	東京都中央区	店舗	-	-	39	88	-	127	64
	信金キャ ピタル株 式会社	本社他	東京都中央区他	店舗・ 営業拠点	-	-	3	2	-	6	49
	信金ギャ ランティ 株式会社	本社	東京都中央区	事務所	-	-	1	6	-	7	16
	しんきん 地域創生 ネ ッ ト ワーク株 式会社	本社	東京都中央区	店舗	-	-	7	6	-	13	20
海外 連結 子会社	信金イン ターナシ ョナル株 式会社	本社	英国 ロンドン市	店舗	-	-	2	11	-	14	12
	信金シン ガポール 株式会社	本社	シンガポール 共和国 シンガポール	店舗	-	-	-	1	129	131	5

(注) 1. 大阪支店の従業員数には、市場業務部の従業員6名及び大阪法人営業部の従業員13名を含んでおります。

名古屋支店の従業員数には、名古屋法人営業部の従業員8名を含んでおります。

2. 土地及び建物等における年間賃借料は1,417百万円であります。

3. 動産は、事務機械1,446百万円、その他845百万円であります。

4. 上記には、連結子会社に貸与している建物が含まれており、その内容は次のとおりであります。

株式会社しんきん情報システムセンター	建物 ( 9,622㎡)	年間賃貸料	230百万円
信金中金ビジネス株式会社	建物 ( 109㎡)	年間賃貸料	4百万円
しんきんアセットマネジメント投信株式会社	建物 ( 721㎡)	年間賃貸料	49百万円
しんきん証券株式会社	建物 ( 948㎡)	年間賃貸料	65百万円
信金ギャランティ株式会社	建物 ( 226㎡)	年間賃貸料	15百万円

## 3【設備の新設、除却等の計画】

本中金の設備投資につきましては、本店、厚木センター、神戸センターの改修等のほか、市場・リスク管理システム、外国為替関連システム、社内OAシステムの更改等を計画しております。

連結子会社の設備投資につきましては、株式会社しんきん情報システムセンターにおいて、IBシステム、基幹系ホストシステム、基幹系ネットワークシステムの更改等を計画しております。

当連結会計年度末において計画中である重要な設備の新設、改修等は次のとおりであります。

## (1) 新設、改修

会社名	店舗名 その他	所在地	区分	セグメントの 名称	設備の内容	投資予定金額 (百万円)		資金調達 方法	着手年月	完了予定 年月
						総額	既支払額			
本中金	本店	東京都 中央区	改修	信金中央金庫 の事業	店舗	4,270	0	自己資金	2025年5月	2030年2月
本中金	厚木セン ター	神奈川県 厚木市	改修	信金中央金庫 の事業	事務 センター	3,058	0	自己資金	2025年5月	2028年9月
本中金	神戸セン ター	神戸市 北区	改修	信金中央金庫 の事業	事務 センター	1,807	0	自己資金	2025年5月	2028年9月
本中金	本店	東京都 中央区	改修	信金中央金庫 の事業	市場・ リスク管理 システム	2,050	0	自己資金	2025年3月	2027年1月
本中金	本店	東京都 中央区	改修	信金中央金庫 の事業	外国為替 関連シス テム	1,941	1,216	自己資金	2024年5月	2025年11月
本中金	本店	東京都 中央区	改修	信金中央金庫 の事業	社内OA システム	1,107	680	自己資金	2024年5月	2025年10月
株式会社 しんきん 情報シス テムセン ター	本社	東京都 中央区	改修	その他の事業	IBシステム	29,000	8	自己資金、 ファイナンス・リース	2025年2月	2030年1月
株式会社 しんきん 情報シス テムセン ター	厚木セン ター	神奈川県 厚木市	改修	その他の事業	基幹系 ホスト システム	7,833	41	自己資金、 ファイナンス・リース	2024年5月	2026年6月
株式会社 しんきん 情報シス テムセン ター	厚木セン ター	神奈川県 厚木市	改修	その他の事業	基幹系ネッ トワーク システム	1,620	15	自己資金、 ファイナンス・リース	2024年8月	2027年9月

## (2) 売却

経常的な設備の更新のための除却等を除き、重要な設備の除却等の計画はありません。

## 第4【提出会社の状況】

### 1【出資等の状況】

#### (1)【出資の総口数等】

##### イ【普通出資】

##### 【出資の総口数】

種類	普通出資の総口数の最高限度(口)
一般普通出資	-
特定普通出資	-
計	-

- (注) 1. 2009年2月26日開催の臨時総会における定款変更の決議により、信用金庫法に基づく出資の一形態として、既存の普通出資とは配当率の異なる普通出資(特定普通出資)の受入ができることとなりました。このため、既存の普通出資を「一般普通出資」としております。
2. 2015年6月19日開催の通常総会における定款変更の決議により、特定普通出資の1口当たりの残余財産分配額を出資1口の金額(10万円)までとしました。
3. 普通出資の総口数および種類ごとの総口数の最高限度は、信用金庫法上定款で定める事項とされていないため、定款に規定しておりません。

##### 【払込済出資】

種類	事業年度末現在払込済 出資総口数(口) (2025年3月31日)	提出日現在払込済 出資総口数(口) (2025年6月25日)	上場金融商品取引所 名又は登録認可金融 商品取引業協会名	内容
一般普通出資	4,000,000	4,000,000	該当ありません。	議決権を有しております。
特定普通出資	4,000,000	4,000,000		
計	8,000,000	8,000,000	-	-

- (注) 1. 本中金の定款において、本中金の普通出資は、額面出資(出資1口の金額10万円)と定められております。
2. 特定普通出資にかかる剰余金の配当および残余財産の分配は次のとおりであります。
- (1) 剰余金の配当は、一般普通出資について支払うべき剰余金の配当の額と異なるものとする。
- (2) 残余財産の分配は、1口当たりの残余財産分配額を出資1口の金額(10万円)までとする。

##### ロ【優先出資】

##### 【出資の総口数】

種類	優先出資の総口数の最高限度(口)
A種優先出資	1,000,000
B種優先出資	1,000,000
計	2,000,000

- (注) 1. 2009年2月26日開催の臨時総会における定款変更の決議により、既存の優先出資(A種優先出資)と種類の異なる優先出資(B種優先出資)として、社債型優先出資を発行することができることとなりました。このため、既存の優先出資を「A種優先出資」としております。
2. 2009年6月24日開催の通常総会における定款変更の決議により、優先出資の総口数の最高限度は、定款第25条で次のように規定することとなりました。
- 「本金庫の発行する優先出資の総口数の最高限度は200万口とし、このうち100万口はA種優先出資、100万口はB種優先出資とする。ただし、優先出資につき消却があつたときは、これに相当する口数を減ずる。」

## 【発行済出資】

種類	事業年度末現在発行済 出資総口数(口) (2025年3月31日)	提出日現在発行済 出資総口数(口) (2025年6月25日)	上場金融商品取引所 名又は登録認可金融 商品取引業協会名	内容
A種優先出資	708,222	708,222	東京証券取引所	(注)
計	708,222	708,222	-	-

(注) A種優先出資の内容は、次のとおりであります。なお、会社法第322条第2項に規定する定款の定めはありません。

- (1) 優先出資の額面金額は10万円とする。
- (2) 本中金は、優先出資者（優先出資の登録優先出資質権者を含む。以下同じ。）に対しては、会員(会員とは「信用金庫」をいう。以下同じ。)に先立って剰余金の配当(以下「優先配当」という。)を行うものとする。優先配当の額の額面金額に対する率（以下「優先配当率」という。）は、年3分とする。
- (3) 本中金は、会員に対して普通出資額に応じて配当を行うときは、優先出資者に対して、優先配当以外の剰余金の配当(以下「参加配当」という。)を行うものとする。優先配当率および参加配当の額の額面金額に対する率の合計の最高限度は、年80割とする。
- (4) 優先配当率は、優先出資の分割が行われたときは、次の算式により調整する。ただし、当該優先出資の分割にかかる総会の決議でこれと異なる定めをしたときは、この限りでない。

$$\text{調整後の優先配当率} = \text{調整前の優先配当率} \times \frac{\text{分割前の発行済優先出資の総口数}}{\text{分割後の発行済優先出資の総口数}}$$

- (5) 前項の場合において、計算の結果0.01パーセント未満の端数が生ずるときは、その端数を切り上げるものとする。
- (6) 優先出資者に対する剰余金の配当の額が優先配当の額を下回ったときは、その下回った額は、翌事業年度の優先配当の額に加算されないものとする。
- (7) 本中金は、協同組織金融機関の優先出資に関する法律第15条の規定により、優先出資の消却を行うことができる。本中金は、優先出資の消却を行おうとするときは、内閣総理大臣の認可を受けなければならない。優先出資の消却は、市場相場等の時価による買入れによって行うものとする。
- (8) 本中金の解散のときの残余財産の分配は、次に掲げる順序に従って行う。  
優先出資者に対して、優先出資の額面金額と経過優先配当金相当額（残余財産の分配が行われる日（以下「分配日」という。）において、分配日の属する事業年度の初日（同日を含む。）から分配日（同日を含む。）までの日数に優先配当の額を乗じた金額を365で除して得られる額（その額に円未満の端数があるときは、これを切り上げるものとする。））を合計した額に発行済優先出資の総口数を乗じて得た額をそれぞれその口数に応じて分配する。  
会員に対して、普通出資1口の金額に払込済普通出資の総口数を乗じて得た額をそれぞれその口数に応じて分配する。  
前各号の分配を行なった後、なお残余があるときは、優先出資者および会員に対してそれぞれその口数（特定普通出資の口数を除く。）に応じて分配する。
- (9) 協同組織金融機関の優先出資に関する法律第17条の規定により、優先出資者は、優先出資について、会員による総会における議決権その他の信用金庫法による会員の権利を有しない。

## ( 2 ) 【新株予約権等の状況】

## 【ストックオプション制度の内容】

該当ありません。

## 【ライツプランの内容】

該当ありません。

## 【その他の新株予約権等の状況】

該当ありません。

## ( 3 ) 【行使価額修正条項付新株予約権付社債券等の行使状況等】

該当ありません。

## ( 4 ) 【出資総口数、出資金等の推移】

## イ．【普通出資】

年月日	払込済出資 総口数増減数 (口)	払込済出資 総口数残高 (口)	普通出資金 増減額 (百万円)	普通出資金 残高 (百万円)	資本準備金 増減額 (百万円)	資本準備金 残高 (百万円)
2009年 6 月30日	一般普通出資 2,000,000	一般普通出資 4,000,000	一般普通出資 200,000	一般普通出資 400,000	-	-
2024年 3 月29日	特定普通出資 2,000,000	特定普通出資 4,000,000	特定普通出資 200,000	特定普通出資 400,000	-	-

(注) 1．2009年 6 月30日付で一般普通出資による総額2,000億円の増資（1口当たりの発行価額10万円、発行口数200万口）を行いました。詳細は次のとおりであります。

有償 第三者割当 1口の金額 100,000円 資本組入額 100,000円

2．2024年 3 月29日付で特定普通出資による総額2,000億円の増資（1口当たりの発行価額10万円、発行口数200万口）を行いました。詳細は次のとおりであります。

有償 第三者割当 1口の金額 100,000円 資本組入額 100,000円

## ロ．【A種優先出資】

年月日	発行済出資 総口数増減数 (口)	発行済出資 総口数残高 (口)	優先出資金 増減額 (百万円)	優先出資金 残高 (百万円)	資本準備金 増減額 (百万円)	資本準備金 残高 (百万円)
2009年 8 月 1 日	354,111	708,222	-	90,998	-	100,678

(注) 2009年 6 月24日開催の通常総会におけるA種優先出資の分割の決議により、2009年 7 月31日最終の優先出資者名簿に記載または記録された優先出資者の所有優先出資1口につき、2009年 8 月 1 日に2口の割合をもって分割いたしました。

( 5 ) 【所有者別状況】  
イ . 【一般普通出資】

2025年3月31日現在

区分	出資の状況						
	政府及び 地方公共 団体	金融機関	金融商品 取引業者	その他の 法人	外国法人等		計
					個人以外	個人	
出資者数 (人)	-	254	-	-	-	-	254
所有出資口 数 (口)	-	4,000,000	-	-	-	-	4,000,000
所有出資口 数の割合 (%)	-	100.00	-	-	-	-	100.00

(注) 1 . 1単元の出資口数を定めていないため、「1単元の出資口数」「単元未満出資の状況」について記載して  
おりません。  
2 . 1口未満の出資はありません。

## ロ . 【特定普通出資】

2025年3月31日現在

区分	出資の状況						
	政府及び 地方公共 団体	金融機関	金融商品 取引業者	その他の 法人	外国法人等		計
					個人以外	個人	
出資者数 (人)	-	254	-	-	-	-	254
所有出資口 数 (口)	-	4,000,000	-	-	-	-	4,000,000
所有出資口 数の割合 (%)	-	100.00	-	-	-	-	100.00

(注) 1 . 1単元の出資口数を定めていないため、「1単元の出資口数」「単元未満出資の状況」について記載して  
おりません。  
2 . 1口未満の出資はありません。

## ハ . 【A種優先出資】

2025年3月31日現在

区分	出資の状況						
	政府及び 地方公共 団体	金融機関	金融商品 取引業者	その他の 法人	外国法人等		計
					個人以外	個人	
出資者数 (人)	-	197	12	191	16	8	17,954
所有出資口 数 (口)	-	577,350	6,725	25,294	460	34	708,222
所有出資口 数の割合 (%)	-	81.52	0.95	3.57	0.07	0.00	100.00

(注) 1 . 1単元の出資口数を定めていないため、「1単元の出資口数」「単元未満出資の状況」について記載して  
おりません。  
2 . 1口未満の出資はありません。  
3 . 「その他の法人」の欄には、証券保管振替機構名義の優先出資が10口含まれております。

( 6 ) 【大口出資者の状況】

イ . 【普通出資】

2025年 3 月31日現在

氏名又は名称	住所	所有出資 口数(口)	払込済出資総口 数(自己出資を 除く。)に対す る所有出資口数 の割合(%)
京都中央信用金庫	京都府京都市下京区四条通室町東入函谷鉾町 9 1 番地	201,817	2.52
城北信用金庫	東京都荒川区荒川三丁目 7 9 番 7 号	154,655	1.93
尼崎信用金庫	兵庫県尼崎市開明町三丁目 3 0 番地	149,433	1.87
多摩信用金庫	東京都立川市緑町 3 番地の 4	146,358	1.83
浜松いわた信用金庫	静岡県浜松市中央区元城町 1 1 4 番地の 1	146,079	1.82
埼玉縣信用金庫	埼玉県熊谷市本町一丁目 1 3 0 番地 1	138,720	1.73
京都信用金庫	京都府京都市下京区四条通柳馬場東入立売東町 7 番地	135,061	1.69
大阪シティ信用金庫	大阪府大阪市中央区北浜二丁目 5 番 4 号	132,695	1.66
岡崎信用金庫	愛知県岡崎市菅生町字元菅 4 1 番地	129,388	1.62
岐阜信用金庫	岐阜県岐阜市神田町六丁目 1 1 番地	128,881	1.61
計	-	1,463,087	18.28

- (注) 1 . 信用金庫法および定款の規定により、普通出資者は、所有出資口数に関係なく 1 個の議決権を有しております。なお、2025年 3 月31日現在の議決権数は254個となります。
- 2 . 所有出資口数は、一般普通出資と特定普通出資の合算で記載しております。



ロ.【A種優先出資】

2025年3月31日現在

氏名又は名称	住所	所有出資 口数(口)	発行済出資総口 数(自己出資を 除く。)に対す る所有出資口数 の割合(%)
株式会社みずほ銀行	東京都千代田区大手町一丁目5番5号	32,582	4.60
城北信用金庫	東京都荒川区荒川三丁目79番7号	21,502	3.04
瀬戸信用金庫	愛知県瀬戸市東横山町119番地の1	18,939	2.67
明治安田生命保険相互会社	東京都千代田区丸の内二丁目1番1号	17,800	2.51
株式会社三菱UFJ銀行	東京都千代田区丸の内一丁目4番5号	17,086	2.41
沼津信用金庫	静岡県沼津市大手町五丁目6番16号	17,000	2.40
浜松いわた信用金庫	静岡県浜松市中央区元城町114番地の1	15,655	2.21
富国生命保険相互会社	東京都千代田区内幸町二丁目2番2号	13,623	1.92
日本生命保険相互会社	東京都千代田区丸の内一丁目6番6号	13,528	1.91
住友生命保険相互会社	東京都中央区八重洲二丁目2番1号	13,514	1.91
計	-	181,229	25.58

(注) 協同組織金融機関の優先出資に関する法律および定款の規定により、優先出資者は、優先出資について普通出資者総会における議決権を有していません。

( 7 ) 【議決権の状況】

イ【普通出資】

【払込済出資】

2025年3月31日現在

区分	出資口数(口)	議決権の数(個)	内容
無議決権出資	-	-	-
議決権制限出資(自己出資等)	-	-	-
議決権制限出資(その他)	-	-	-
完全議決権出資(自己出資等)	-	-	-
完全議決権出資(その他)	一般普通出資 4,000,000 特定普通出資 4,000,000	254	議決権は所有出資口数に関係なく 1 会員につき 1 個であります。
払込済出資総口数	8,000,000	-	-
総出資者の議決権	-	254	-

(注) 1 単元の出資口数を定めていないため、「単元未満出資」について記載しておりません。

【自己出資等】

該当ありません。

ロ【A 種優先出資】

【発行済出資】

2025年3月31日現在

区分	出資口数(口)	議決権の数(個)	内容
無議決権出資	708,222	-	会員による総会における議決権その 他の信用金庫法による会員の権利を 有しません。
議決権制限出資(自己出資等)	-	-	-
議決権制限出資(その他)	-	-	-
完全議決権出資(自己出資等)	-	-	-
完全議決権出資(その他)	-	-	-
発行済出資総口数	708,222	-	-
総出資者の議決権	-	-	-

(注) 1 単元の出資口数を定めていないため、「単元未満出資」について記載しておりません。

【自己出資等】

該当ありません。

2【自己株式の取得等の状況】

【株式の種類等】

該当ありません。

( 1 )【通常総会決議による取得の状況】

イ【普通出資】

該当ありません。

ロ【優先出資】

該当ありません。

( 2 )【理事会決議による取得の状況】

イ【普通出資】

該当ありません。

ロ【優先出資】

該当ありません。

( 3 )【通常総会決議又は理事会決議に基づかないものの内容】

イ【普通出資】

該当ありません。

ロ【優先出資】

該当ありません。

( 4 )【取得自己出資の処理状況及び保有状況】

イ【普通出資】

該当ありません。

ロ【優先出資】

該当ありません。

### 3【配当政策】

本中金は、健全経営の確保の観点から内部留保の充実につとめつつ、将来にわたり安定的な配当を実施することを基本方針としております。なお、剰余金の配当は、「信用金庫法」および「協同組織金融機関の優先出資に関する法律」に中間配当の制度がないため、普通出資配当、優先出資配当ともに中間配当は実施しておらず、期末配当のみとなります。また、配当の決定機関は、通常総会であります。

当事業年度の配当につきましては、2025年6月20日の通常総会決議により、配当金の総額は22,603百万円、1口当たり配当金は以下のとおりとさせていただきます。

(1) 一般普通出資

当事業年度の一般普通出資配当金につきましては、1口当たり年3,000円といたしました。

(2) 特定普通出資

当事業年度の特定普通出資配当金につきましては、1口当たり年1,500円といたしました。

(3) 優先出資

優先出資につきましては、発行時に定めた優先配当とは別に参加配当を每期安定的に行っていく方針であります。当事業年度の優先出資配当金につきましては、1口当たり優先配当金年3,000円、参加配当金年3,500円とし、合計年6,500円といたしました。

(参考)

普通出資の増資による優先出資の希薄化について

本中金では、優先出資の希薄化防止措置として「普通出資による増資を行うことを決定した場合には、普通出資の増加割合に応じた優先出資の分割または額面金額による優先出資者割当発行の措置を講じる」との方針を2000年7月27日付の理事会で決定しております。

これは、普通出資の増資が、会員である信用金庫より、常に1口当たり10万円で受け入れる方法によることから、本中金の純資産額が1口当たり10万円を超える状況において増資をした場合、優先出資者の残余財産分配額が希薄化してしまうことを回避するためのものであります。

本中金は、定款上、「一般普通出資」と「特定普通出資」の二種類の普通出資を発行することができますが、「特定普通出資」の残余財産の分配に関しては、1口当たりの残余財産分配額を増資時における払込金額（10万円）と同額である出資1口の金額（10万円）までとしております。よって、「特定普通出資」による増資においては、優先出資者の残余財産分配額に希薄化が生じないこととなります。

本中金といたしましては、「特定普通出資」ではなく、「一般普通出資」による増資を行うことを決定した場合には、優先出資者の残余財産分配額に希薄化が生じることとなりますので、上記の希薄化防止措置を実施する従来の方針に変更はございません。

なお、優先出資の分割は、普通出資者総会の議決を経て、内閣総理大臣の認可を受けることにより行うことができます。また、優先出資の発行は、理事会の決議を経て、内閣総理大臣の認可を受けることにより行うことができます。

#### 4【コーポレート・ガバナンスの状況等】

##### (1)【コーポレート・ガバナンスの概要】

コーポレート・ガバナンスに関する基本的な考え方

本中金は、各種施策を実施していくにあたり、コーポレート・ガバナンスに関する体制を有効に機能させることにより、経営の公正性・透明性を確保することにつとめております。これをもって、全ての利害関係者の信頼に応えるとともに、社会一般から高く評価される金融機関となることを目指しております。

また、コンプライアンスを経営の最重要課題の一つとして位置づけ、コンプライアンス統括部門を定めるとともに、全部店にコンプライアンス責任者、担当者および副担当者を配置するなど、強固な法令等遵守体制の構築にもつとめております。

コーポレート・ガバナンス体制の概要及び当該体制を採用する理由

##### a．機関構成・組織運営等にかかる事項

###### (a) 普通出資者総会

本中金は、全国の信用金庫を会員とする協同組織金融機関であります。会員は普通出資者である全国254(2025年6月25日現在)の信用金庫であります。普通出資者総会は、株式会社の株主総会にあたるもので、定例的には1年に1回開催しており、議長は、理事長柴田弘之であります。

また、普通出資者総会前には、地区毎に信用金庫の理事長等を集めた信用金庫役員懇談会を開催しております。この会には、本中金から理事長をはじめ地区担当役員等が出席し、直接経営状況等を報告するなど、経営内容について十分な情報開示を行うとともに、深度ある意見交換を行い、会員金庫を通じたコーポレート・ガバナンスにつとめております。

###### (b) 理事会

本中金の理事会は、株式会社の取締役会にあたるもので、定例的には年に9回開催し、重要な業務執行にかかる意思決定等を行っております。

議長は、会長 平松廣司、構成員は、「第4 提出会社の状況 4 コーポレート・ガバナンスの状況等 (2) 役員の状況 役員一覧」に記載の理事および監事の計36名(2025年6月25日現在)であります。

当事業年度において理事会は8月、12月、2月を除き、月1回開催しております。

理事会における具体的な検討内容について、当事業年度においては、中期経営計画や信用金庫取引先に対する各種支援の進捗状況について確認を行ったほか、海外拠点の見直し、マルチステークホルダー方針の策定等について審議を行いました。

また、理事会における個々の理事および監事の出席状況は次のとおりです。なお、役職名は2025年3月末時点のものとし、退任理事および監事の役職名は退任時点のものとします。

## ・2025年3月末時点で在籍していた理事および監事の出席状況

役職名(注)1	氏名	開催回数	出席回数
会長(非)	平 松 廣 司	9 回	8 回
理事長	柴 田 弘 之	9 回	9 回
副理事長	須 藤 浩	9 回	9 回
専務理事	西 野 譲	9 回	9 回
常務理事	室 谷 武 彦	9 回	9 回
常務理事	田 中 賢 治	9 回	9 回
常務理事	高 橋 裕 司	9 回	9 回
常務理事	神 野 善 則	9 回	9 回
理事	関 口 育 男	9 回	9 回
理事	鈴 木 武 宏	9 回	9 回
理事	多 田 篤 史	9 回	9 回
理事	板 橋 朋 亮	9 回	9 回
理事	小 平 敏 宏	7 回 (注) 2	7 回
理事相談役	三國谷 勝 範	7 回 (注) 2	7 回
理事(非)	原 田 直 彦	7 回 (注) 2	7 回
理事(非)	佐 藤 祐 司	7 回 (注) 2	7 回
理事(非)	樋 口 郁 雄	9 回	9 回
理事(非)	木 村 幹 雄	7 回 (注) 2	7 回
理事(非)	小 森 哲	9 回	9 回
理事(非)	矢 澤 孝太郎	7 回 (注) 2	7 回
理事(非)	八 木 敏 郎	9 回	9 回
理事(非)	石 田 雅 裕	7 回 (注) 2	7 回
理事(非)	田 形 和 幸	7 回 (注) 2	7 回
理事(非)	田 中 秀 明	7 回 (注) 2	6 回
理事(非)	中 澤 康 哉	9 回	9 回
理事(非)	高 橋 知 史	7 回 (注) 2	7 回
理事(非)	作 田 誠 司	9 回	9 回
理事(非)	武 田 龍 雄	9 回	8 回
理事(非)	大 橋 和 夫	9 回	8 回
理事(非)	井 倉 眞	7 回 (注) 2	7 回
理事(非)	岡 本 浩 幸	7 回 (注) 2	7 回
監事	品 川 昌 文	9 回	8 回
監事(非)	西 潟 精 一	7 回 (注) 2	7 回
監事(非)	白波瀬 誠	7 回 (注) 2	7 回
監事(非)	奥 山 章 雄	9 回	7 回
監事(非)	吉 野 直 行	9 回	9 回

(注) 1．役職名欄の(非)は、非常勤であります。

2．2024年6月に就任しており、在任中に開催された理事会は7回となっております。

## ・2024年4月から2025年3月の間に退任した理事および監事の出席状況

役職名(注)1	氏名	開催回数	出席回数
会長(非)	御 室 健一郎	2回(注)2	2回
副理事長	中 原 広	2回(注)2	2回
理事	豊 島 敦	2回(注)2	2回
理事(非)	遠 藤 修 一	2回(注)2	2回
理事(非)	五 味 節 夫	2回(注)2	2回
理事(非)	澁 谷 哲 一	2回(注)2	2回
理事(非)	山 地 清	2回(注)2	2回
理事(非)	近 藤 実	2回(注)2	2回
理事(非)	榊 田 隆 之	2回(注)2	2回
理事(非)	高 井 嘉津義	2回(注)2	2回
理事(非)	野 村 廣 美	2回(注)2	2回
理事(非)	板 垣 衛	2回(注)2	2回
監事(非)	浅 沼 晃	2回(注)2	1回
監事(非)	住 田 裕 綱	2回(注)2	2回

(注) 1. 役職名欄の(非)は、非常勤であります。

2. 2024年6月に退任しており、在任中に開催された理事会は2回となっております。

## (c) 監事

本中金の監事は、株式会社の監査役にあたるもので、理事の職務の執行を監査しております。また、監事全員で構成される監事会において、監査方針および監査計画に関する事項等を定期的に協議しております。議長は、監事 多田篤史、構成員は、「第4 提出会社の状況 4 コーポレート・ガバナンスの状況等 (2) 役員の状況 役員一覧」に記載の監事5名(2025年6月25日現在)であります。

## (d) 優先出資者総会

普通出資者総会とは別に、「協同組織金融機関の優先出資に関する法律」には、本中金の優先出資の所有者、すなわち優先出資者の総会に関する規定があり、優先出資者の財産的権利に損害を及ぼすおそれがある等の場合に開催されることとなっており、議長は、理事長 柴田弘之であります。

このように、本中金の場合は、普通出資者である信用金庫とは別に、優先出資者からも経営に対するチェックを受ける体制になっております。

## b. 業務執行、監査・監督、指名、報酬決定等の機能にかかる事項(現状のコーポレート・ガバナンス体制の概要)

## (a) 業務執行

本中金では、理事会が重要な業務執行にかかる意思決定を行い、その決定に基づき、理事長が本中金の業務を統轄し、副理事長以下の常勤理事が理事長を補佐する体制の下で、業務を執行しております。

また、本中金では、理事会の決議事項または理事会への報告事項等経営に関する重要事項を審議、決定する場として経営会議を設置しております。

さらに、業務執行について幅広く審議するため、経営会議の下部機関として、組織横断的に審議・決議されるよう複数の常勤理事および関係部門長を構成員とする各種委員会等を設置しております。

(b) 監督・牽制

本中金では、理事会が理事の職務の執行を監督しております。なお、理事会の構成員のうち定数の2分の1を超える人数は、信用金庫の業務を執行する役員で構成されており、理事会における牽制機能を確保しております。

(c) 監事監査

本中金では、監事が理事の職務の執行を監査しております。

また、監事の職務を補助し、監事の指示の実効性を確保するため、指揮命令により業務を行う専属の職員（監事付）を配置し、監事が職務執行等を迅速かつ的確に行えるような体制を構築しております。

(d) 内部監査

本中金では、各部店ならびに子法人等のコンプライアンス管理態勢、リスク管理態勢および業務運営態勢が適切かつ有効に機能しているかを検証・評価して、より良い事業運営に資することを目的とした監査体制を構築しております。

このほか、事務ミスの早期発見および事故防止の観点から、店内検査を実施しております。

(e) 外部専門家の活用

本中金では、会計監査人、顧問弁護士および顧問税理士等の外部専門家を活用し、高度化・多様化する業務への対応について、定期的または随時に相談を行い、アドバイスを受けております。

(f) 会計監査の状況

当事業年度は、EY新日本有限責任監査法人に会計監査を受けております。

c．役員等賠償責任保険契約の内容の概要

本中金は、全役員を被保険者として、信用金庫法第39条の5第1項に規定する役員等賠償責任保険契約を保険会社との間で締結しております。当該保険契約では、被保険者の行為に起因して損害賠償請求がなされたことにより、被保険者が被る法律上の損害賠償金および争訟費用を填補することとしており、その保険料は、全額を本中金が負担しております。

ただし、被保険者の職務の執行の適正性が損なわれないようにするため、被保険者の犯罪行為や被保険者が法令に違反することを認識しながら行った行為に起因する損害賠償請求等は、填補の対象としないこととしております。

d．現状のコーポレート・ガバナンス体制を選択している理由

本中金のコーポレート・ガバナンス体制においては、以下の観点から、経営等に対する監督・監査機能の実効性の確保を図っております。

(a) 業務執行に対する監督・牽制機能における客観性および透明性

本中金は、常勤理事のほか、定款において理事のうち定数の2分の1を超える人数は、信用金庫の業務を執行する役員でなければならないと定め、全国各地区から選出された信用金庫の役員を非常勤理事として選任しております。

非常勤理事は、経営に対する適正なチェック機能を果たすことにより、業務執行に対する客観性および透明性の高い監督・牽制機能を確保しております。



(b) 監事の監査機能における独立性

本中金は、常勤監事のほか、信用金庫の理事長・会長を非常勤監事として選任するとともに、本中金または信用金庫の役職員以外の者を社外監査役にあたる非常勤監事（員外監事）として選任しております。

非常勤監事は、客観的・中立的な立場から常勤監事と連携し、経営の意思決定および業務執行の適法性をチェックする役割を果たすことにより、監査機能の独立性を確保しております。

(c) 内部監査機能における独立性

内部監査部門である監査部は、業務を運営する被監査部門から分離することにより、内部監査機能の独立性を確保しております。

内部統制システムに関する基本的な考え方及びその整備状況

a．内部統制システムに関する基本的な考え方

本中金は、法令等遵守をあらゆる事業活動の前提とすることを徹底するほか、「財務報告の信頼性を確保する」、「リスクをそれぞれの特性に応じて機動的・効果的に管理する」、「組織上独立した内部監査部門により内部監査を実施する」などの基本的な方針等に基づき、内部統制に関する体制の整備・運用に取り組んでおります。

これら「内部統制に関する体制の整備にかかる基本的な方針等」については、信用金庫法第36条第5項第5号および信用金庫法施行規則第23条の規定に則り、理事会において決議しております。

b．内部統制システムに関する整備状況

本中金は、内部統制システムについての基本的な考え方に基づき、以下のような諸施策を実施することで内部統制システムの有効性の確保につとめております。

(a) 法令等遵守体制

- ・役職員が法令等を遵守した行動をとるため、「信金中金倫理綱領」および「法令等遵守規程」等を整備しております。
- ・役職員に対する講演会、集合研修を行うとともに、各部店においても研修を実施し、コンプライアンス教育の強化を図っております。
- ・理事長から役職員に対し、法令等遵守の重要性を部店長会議等において繰り返し伝えております。
- ・顧客の安定的な資産形成の実現に貢献するため、「お客様本位の業務運営に関する取組方針」を策定し、顧客本位の業務運営の徹底を図っております。
- ・マネー・ローndリング・テロ資金供与・拡散金融リスクの管理態勢の再構築に取り組むとともに、「マネー・ローndリング・テロ資金供与・拡散金融リスク管理規程」を整備し、リスクベース・アプローチによるマネー・ローndリング・テロ資金供与・拡散金融対策に取り組んでおります。
- ・コンプライアンス統括部をコンプライアンスの統括部門としております。また、コンプライアンス統括責任者（コンプライアンス統括部担当理事）、管理責任者（コンプライアンス統括部長）、管理副責任者（コンプライアンス統括部コンプライアンスグループ次長）を設置するとともに、全部店にコンプライアンス責任者、担当者および副担当者を配置しております。
- ・コンプライアンスの具体的な実践計画として、「コンプライアンス・プログラム」を年度毎に策定しているほか、役職員が遵守すべきルールを明確にするため、コンプライアンスの具体的な手引書である「コンプライアンス・マニュアル」を策定しております。
- ・事故・不祥事件については、事故等の発生部門から直ちに報告を受け、それに基づく適切な対策を講じる体制を設けているほか、組織上独立した監査部が、各部門のコンプラ

イアンスの状況等について常時モニタリングし、リスクに応じて内部監査を実施しております。

- ・内部通報制度として、コンプライアンス統括部門であるコンプライアンス統括部および顧問弁護士（外部通報窓口）を受付窓口とするコンプライアンス・ホットライン制度を設けるとともに、通報者への不利益な扱いを禁止しております。
- ・財務報告の信頼性を確保するため、総務部を内部統制の統括部門とする財務報告にかかる内部統制を構築しております。なお、2024年度は、「財務報告に係る内部統制の評価及び監査に関する実施基準等の改訂」に関する対応として、監査法人と協議のうえ、改訂の重点対応ポイントを踏まえ、従前からの統制内容の見直し、内部統制文書の修正を実施しております。

(b) 理事の職務執行にかかる文書の保存等のための体制

- ・理事および監事が必要に応じて内容を確認できるよう、経営会議の議事録等、理事の職務執行にかかる文書を各主管部門において作成し、これを適切に保存すること等を定めた文書規程等を整備しております。
- ・文書または電子媒体により本中金が保有する情報全般について、開示および持出等にかかる適切な管理等を行うため、セキュリティポリシーおよび情報管理規程等を整備しております。

(c) リスク管理体制

- ・グループ全体のリスクをそれぞれの特性に応じて、機動的・効果的に管理するため、リスク管理の基本方針および各リスクの管理方針を定め、これに基づき統合リスク管理部をリスク管理の統括部門とするとともに、リスクカテゴリーごとの管理部門を定めております。
- ・本中金全体の立場に立ったリスク管理に関する事項を審議・決定する組織として、理事会、経営会議のほか、経営会議の下部機関としてリスク管理委員会、A L M委員会および融資委員会を設置しております。
- ・本中金の自己資本額の範囲内でリスクごとに限度額を設定する等、経営会議においてリスク管理全般に関する業務執行上の意思決定を行っております。
- ・リスク管理の実効性を確保するため、組織上独立した監査部により、各部門のリスク管理の状況等について常時モニタリングし、リスクに応じて内部監査を行っております。

(d) 理事の職務執行の効率性確保のための体制

- ・本中金の役職員が共有する全社的な目標として、中期経営計画および事業計画を理事会において決定し、各部門において、この目標達成に向けて部門別事業計画を策定しております。なお、2025年度事業計画の策定にあたっては、「部門別事業戦略会議」を活用し、更なる経営資源の適正配分や施策の実効性向上を図っております。
- ・リスクテイクの基本的な考え方を明確化するとともに、リスクガバナンスの強化を目的として、リスクアペタイト・フレームワークを構築しております。
- ・信金中央金庫グループS D G s 宣言を掲げ、「地域」、「人々」および「環境」を重要なテーマとして、持続可能な社会の実現に向けた活動を実施しております。なお、2024年度は、信金中央金庫グループの重要な社会課題（マテリアリティ）を特定しております。

- ・適切かつ効率的な意思決定のため、経営上重要な事項は、理事長、副理事長、専務理事および常務理事を構成員とする経営会議において審議のうえ、理事長が決定しております。このうち、法令等に定める事項については理事会で決議し、それ以外の重要な業務執行等についても、理事会規程等に基づき理事会に報告しております。

(e) 監事監査環境

- ・監事の職務を補助し、監事の指示の実効性を確保するため、指揮命令により業務を行う専属の職員（監事付）を配置しております。
- ・経営会議の議事録等の重要な文書を監事の閲覧に供するほか、決算に関する事項その他重要な事項を監事に報告しております。
- ・コンプライアンス・ホットライン制度による通報内容について、コンプライアンス統括部が監事に報告することとしております。
- ・監事から本中金または子法人等に対し、監事の職務執行に必要な事項について報告の求めがあった場合には、監事に報告しております。
- ・本中金および子法人等では、監事に対して報告を行った役職員等への不利益な扱いを禁止しております。
- ・監事監査計画に基づく費用の請求等があった場合、速やかに支払っております。
- ・監事が監査状況等を報告する監査結果の報告会を開催すること等により、監事が理事長等の役員と意見交換を行う機会を設けております。

(f) 子法人等に対する統制のための体制

- ・子法人等の経営上の重要事項について、所定の手続きにより協議または報告を受けるほか、各種会議を開催し、子法人等との意思疎通を図っております。
- ・子法人等の重要な規程等については、協議を受けた際、業務を所管する部門およびコンプライアンス統括部による法令等審査を実施しております。
- ・総合企画部を子法人等の経営管理に関する事項を所管する部門とし、子法人等の業務を所管する他部門と連携して子法人等への指導・支援を実施しております。
- ・子法人等のリスク管理の状況等について、本中金の監査部が常時モニタリングし、リスクに応じて監査を実施しております。
- ・子法人等で発生した事故・不祥事件について、子法人等から直ちに報告を受けるとともに、原因および再発防止策等を検証しております。

c . 反社会的勢力排除に向けた基本的な考え方及びその整備状況

本中金は、社会の秩序や安全に脅威を与える反社会的勢力に対しては、確固たる信念をもってこれを排除し、関係遮断を徹底することを基本的な方針とし、以下のような諸施策を実施しております。

- ・「信金中金倫理綱領」において、反社会的勢力に対しては、確固たる信念をもってこれを排除し、関係遮断を徹底することを定めております。
- ・総務部を反社会的勢力対応の統括部門とし、反社会的勢力による被害を防止するための情報収集および情報の一元的な管理態勢や対応マニュアルの整備を行っております。また、総務部および営業店に不当要求防止責任者を設置し、研修を実施しているほか、必要に応じ外部機関とも連携し、対応を行っております。

## ( 2 ) 【役員の状況】

## 役員一覧

男性36名 女性 - 名 ( 役員のうち女性の比率 - % )

2025年 6 月25日現在

役職名	氏名	生年月日	略歴	任期	所有優先 出資口数 (口)
会長(非) (代表理事)	平 松 廣 司	1949年 9 月21日生	1972年 3 月 三浦信用金庫(現かながわ信用金庫) 入庫 2008年 6 月 同庫理事長 2016年 6 月 本中金理事 2024年 6 月 本中金会長(現職) 2024年 6 月 同庫会長(現職)	2024年 6 月から 2026年 6 月まで	-
理事長 (代表理事)	柴 田 弘 之	1957年 4 月14日生	1980年 4 月 本中金入庫 2005年 4 月 総合企画部長 2007年 6 月 理事総合企画部長 2009年 6 月 常務理事 2013年 6 月 専務理事 2016年 6 月 副理事長 2018年 6 月 理事長(現職)	2024年 6 月から 2026年 6 月まで	37
副理事長 (代表理事)	須 藤 浩	1965年 2 月17日生	1987年 4 月 本中金入庫 2009年 6 月 総合企画部長 2013年 6 月 理事大阪支店長 2016年 6 月 常務理事 2018年 6 月 専務理事 2022年 6 月 副理事長(現職)	2024年 6 月から 2026年 6 月まで	21
専務理事	室 谷 武 彦	1965年 9 月17日生	1988年 4 月 本中金入庫 2013年 4 月 人事部長 2016年 6 月 理事大阪支店長 2019年 6 月 常務理事 2025年 6 月 専務理事(現職)	2024年 6 月から 2026年 6 月まで	22
常務理事	高 橋 裕 司	1969年 8 月28日生	1992年 4 月 本中金入庫 2018年 6 月 人事部長 2021年 6 月 理事大阪支店長 2023年 6 月 常務理事(現職)	2024年 6 月から 2026年 6 月まで	12
常務理事	神 野 善 則	1972年 2 月 9 日生	1995年 4 月 本中金入庫 2018年 6 月 総合企画部長 2021年 6 月 理事名古屋支店長 2023年 6 月 常務理事(現職)	2024年 6 月から 2026年 6 月まで	8
常務理事	関 口 育 男	1972年 6 月 7 日生	1996年 4 月 本中金入庫 2021年 6 月 総合企画部長 2022年 6 月 理事総合企画部長 2023年 6 月 理事大阪支店長 2025年 6 月 常務理事(現職)	2024年 6 月から 2026年 6 月まで	9
常務理事	板 橋 朋 亮	1972年11月14日生	1995年 4 月 本中金入庫 2022年 6 月 財務企画部長 2023年 6 月 理事財務企画部長 2025年 6 月 常務理事(現職)	2024年 6 月から 2026年 6 月まで	4
常務理事	鈴 木 武 宏	1967年 9 月 7 日生	1991年 4 月 本中金入庫 2022年 4 月 監査部長 2023年 6 月 理事名古屋支店長 2025年 6 月 常務理事(現職)	2024年 6 月から 2026年 6 月まで	15

役職名	氏名	生年月日	略歴		任期	所有優先 出資口数 (口)
理事 総合企画部長	小 平 敏 宏	1974年 1 月 2 日生	1997年 4 月 2023年 6 月 2024年 6 月	本中金入庫 総合企画部長 理事総合企画部長(現職)	2024年 6 月から 2026年 6 月まで	5
理事 システム部長	原 田 榮 郎	1973年7月27日生	1996年 4 月 2022年 4 月 2025年 6 月	本中金入庫 システム部長 理事システム部長(現職)	2025年 6 月から 2026年 6 月まで	10
理事 名古屋支店長	坂 根 雄 一	1974年10月 2 日生	1997年 4 月 2021年 6 月 2025年 6 月	本中金入庫 人事部長 理事名古屋支店長(現職)	2025年 6 月から 2026年 6 月まで	6
理事 大阪支店長	鈴 木 信 生	1974年 9 月28日生	1997年 4 月 2024年10月 2025年 6 月	本中金入庫 地域・中小企業推進部長 理事大阪支店長(現職)	2025年 6 月から 2026年 6 月まで	6
理事相談役	三國谷 勝 範	1951年 4 月25日生	1974年 4 月 2005年 8 月 2008年 7 月 2009年 7 月 2015年 3 月 2022年 4 月 2023年 6 月 2024年 6 月	大蔵省(現財務省)入省 金融庁総務企画局長 金融庁監督局長 金融庁長官 預金保険機構理事長 (株)プロクレアホールディングス 社外取締役(現職) 東京経済大学非常勤理事(現職) 本中金理事相談役(現職)	2024年 6 月から 2026年 6 月まで	-
理事(非)	原 田 直 彦	1959年 1 月11日生	1981年 4 月 2013年 6 月 2023年 6 月 2024年 6 月	旭川信用金庫入庫 同庫理事長 同庫会長(現職) 本中金理事(現職)	2024年 6 月から 2026年 6 月まで	-
理事(非)	佐 藤 祐 司	1957年10月 3 日生	1981年 4 月 2015年 6 月 2024年 6 月	鶴岡信用金庫入庫 同庫理事長(現職) 本中金理事(現職)	2024年 6 月から 2026年 6 月まで	-
理事(非)	樋 口 郁 雄	1951年 8 月 8 日生	1974年 3 月 2012年 6 月 2018年 6 月	伊達中央信用金庫(現福島信用金庫) 入庫 同庫理事長(現職) 本中金理事(現職)	2024年 6 月から 2026年 6 月まで	-
理事(非)	小 森 哲	1947年 2 月28日生	1991年 5 月 1995年 5 月 2020年 6 月	佐原信用金庫入庫 同庫理事長(現職) 本中金理事(現職)	2024年 6 月から 2026年 6 月まで	-
理事(非)	市 川 公 一	1958年 2 月 6 日生	1981年 4 月 2015年 6 月 2025年 6 月 2025年 6 月	長野信用金庫入庫 同庫理事長 本中金理事(現職) 同庫会長(現職)	2025年 6 月から 2026年 6 月まで	-
理事(非)	矢 澤 孝太郎	1962年11月12日生	1999年 5 月 2003年 3 月 2024年 6 月	亀有信用金庫入庫 同庫理事長(現職) 本中金理事(現職)	2024年 6 月から 2026年 6 月まで	-
理事(非)	八 木 敏 郎	1952年 1 月26日生	1974年 4 月 2013年 6 月 2022年 6 月 2023年 6 月	多摩中央信用金庫(現多摩信用金庫) 入庫 同庫理事長 本中金理事(現職) 同庫会長(現職)	2024年 6 月から 2026年 6 月まで	-

役職名	氏名	生年月日	略歴	任期	所有優先 出資口数 (口)
理事(非)	石 田 雅 裕	1953年 9 月15日生	1976年 4 月 北陸信用金庫(現はくさん信用金庫)入庫 2017年 6 月 同庫理事長 2024年 6 月 同庫会長(現職) 2024年 6 月 本中金理事(現職)	2024年 6 月から 2026年 6 月まで	-
理事(非)	田 形 和 幸	1955年 4 月23日生	1979年 4 月 静岡信用金庫(現しずおか焼津信用 金庫)入庫 2009年 3 月 同庫理事長(現職) 2024年 6 月 本中金理事(現職)	2024年 6 月から 2026年 6 月まで	10
理事(非)	田 中 秀 明	1958年10月23日生	1982年 3 月 岡崎信用金庫入庫 2019年 4 月 同庫理事長(現職) 2024年 6 月 本中金理事(現職)	2024年 6 月から 2026年 6 月まで	-
理事(非)	中 澤 康 哉	1954年 3 月17日生	1977年 4 月 桑名信用金庫(現桑名三重信用金庫)入庫 2008年 6 月 同庫理事長 2020年 6 月 本中金理事(現職) 2023年 6 月 同庫会長(現職)	2024年 6 月から 2026年 6 月まで	6
理事(非)	高 橋 知 史	1950年 1 月30日生	1972年 3 月 大阪市信用金庫(現大阪シテイ信用 金庫)入庫 2017年12月 同庫理事長(現職) 2024年 6 月 本中金理事(現職)	2024年 6 月から 2026年 6 月まで	-
理事(非)	作 田 誠 司	1963年 1 月24日生	1985年 4 月 尼崎信用金庫入庫 2016年 6 月 同庫理事長(現職) 2022年 6 月 本中金理事(現職)	2024年 6 月から 2026年 6 月まで	-
理事(非)	武 田 龍 雄	1952年 2 月 4 日生	1974年 4 月 広島信用金庫入庫 2014年 6 月 同庫理事長 2018年 6 月 本中金理事(現職) 2021年 6 月 同庫会長(現職)	2024年 6 月から 2026年 6 月まで	-
理事(非)	大 橋 和 夫	1958年 8 月25日生	1977年 4 月 高松信用金庫入庫 2019年 6 月 同庫理事長(現職) 2021年 2 月 本中金理事(現職)	2024年 6 月から 2026年 6 月まで	-
理事(非)	井 倉 眞	1957年 2 月 1 日生	1981年 4 月 北九州八幡信用金庫(現福岡ひびき信用金庫)入庫 2020年 6 月 同庫理事長(現職) 2024年 6 月 本中金理事(現職)	2024年 6 月から 2026年 6 月まで	-
理事(非)	岡 本 浩 幸	1963年12月 9 日生	1988年 4 月 熊本中央信用金庫入庫 2020年 6 月 同庫理事長(現職) 2024年 6 月 本中金理事(現職)	2024年 6 月から 2026年 6 月まで	-

役職名	氏名	生年月日	略歴	任期	所有優先 出資口数 (口)
監事	多 田 篤 史	1971年 5 月 4 日生	1994年 4 月 本中金入庫 2021年 6 月 総務部長 2023年 6 月 理事総務部長 2025年 6 月 監事(現職)	2025年 6 月から 2026年 6 月まで	4
監事(非)	西 潟 精 一	1954年 1 月14日生	1976年 4 月 三条信用金庫入庫 2010年 6 月 同庫理事長 2023年 6 月 同庫会長(現職) 2024年 6 月 本中金監事(現職)	2024年 6 月から 2026年 6 月まで	-
監事(非)	白波瀬 誠	1950年 2 月24日生	1972年 4 月 京都中央信用金庫入庫 2015年11月 同庫理事長 2024年 6 月 本中金監事(現職) 2025年 6 月 同庫会長(現職)	2024年 6 月から 2026年 6 月まで	-
監事(非)	奥 山 章 雄	1944年10月10日生	1968年12月 監査法人中央会計事務所入所 1971年 3 月 公認会計士登録 1983年 3 月 監査法人中央会計事務所代表社員 2001年 7 月 日本公認会計士協会会長 2005年 5 月 中央青山監査法人理事長 2007年 3 月 奥山会計事務所所長(現職) 2014年 6 月 本中金監事(現職)	2024年 6 月から 2026年 6 月まで	-
監事(非)	吉 野 直 行	1950年 1 月30日生	1979年 9 月 ニューヨーク州立大学経済学部 助教授 1991年 4 月 慶應義塾大学経済学部教授 1991年 4 月 日本銀行金融研究所国内客員研究員 1999年 4 月 預金保険機構運営委員会委員 2006年 7 月 外国為替審議会会長 2011年 3 月 金融審議会会長 2014年 4 月 アジア開発銀行研究所所長 2014年 4 月 慶應義塾大学経済学部名誉教授 (現職) 2020年 4 月 金融庁金融研究センター長 2020年 4 月 政策研究大学院大学客員教授 2020年 4 月 東京大学公共政策大学院非常勤講師 2020年 6 月 本中金監事(現職) 2023年 4 月 東京都立大学経済経営学部特任教授 (現職) 2024年 4 月 金融庁金融研究センター顧問(現職)	2024年 6 月から 2026年 6 月まで	-
計					175

- (注) １．監事 奥山章雄氏、吉野直行氏は、信用金庫法第32条第５項に規定する者(員外監事)であります。
- ２．役職名欄の(非)は、非常勤であります。
- ３．本中金の役員については、定款第12条第３項で「理事の定数の２分の１を超える数は、会員たる信用金庫の業務を執行する役員でなければならない。」と定めております。
- ４．定款第14条第１項で「理事および監事の任期は、各々２年とする。ただし、就任後２度目の通常総会が２年内または２年後に開催される場合は、その通常総会の終結の時までとする。」と定めております。
- ５．所有優先出資口数は、2025年３月31日現在の優先出資者名簿に基づき記載しております。

#### 社外役員の状況

本中金においては、会社法で定める社外取締役にあたる理事の選任はありません。信用金庫法第32条第4項に基づき、定款において理事のうち定数の2分の1を超える人数は、信用金庫の業務を執行する役員でなければならないと定め、全国各地区から選出された信用金庫の役員18名を非常勤理事として選任しており、非常勤理事が経営に対する適正なチェック機能を果たすことにより、業務執行に対する客観性および透明性の高い監督・牽制機能を確保しているものと考えております。

また、信用金庫の役員2名を非常勤監事として選任するとともに、本中金または信用金庫の役員以外の方2名を会社法で定める社外監査役にあたる非常勤監事（員外監事）として選任しております。員外監事は、信用金庫法第32条第5項に定める要件を充足する者を選任しており、員外監事を選任するための独立性に関する基準または方針は定めておりません。員外監事は、それぞれの専門知識や経験等を生かし、独立した見地から監査を行うことができるものと考えております。なお、本中金と員外監事の間には、特記すべき利害関係はありません。

#### 監事監査、内部監査及び会計監査との相互連携並びに内部統制部門との関係

監事、内部監査部門および会計監査人がそれぞれの監査計画および結果について、情報の共有を図り、効果的な監査を実施するため、定期的に連絡会を開催し、チェック体制を強化しております。また、内部監査部門、会計監査人および内部統制部門は、定期的に情報交換を実施しております。

#### 非常勤理事、非常勤監事のサポート体制

本中金は、非常勤理事については総務部が、非常勤監事については監事の職務を補助し、監事の指示の実効性を確保するため、指揮命令により業務を行う専属の職員（監事付）がそれぞれ担当部署として情報提供などのサポートを行うこととしており、非常勤理事・非常勤監事が迅速かつ的確に職務を執行できる体制を構築しております。



## ( 3 ) 【監査の状況】

## 監事監査の状況

本中金は、非常勤監事を含めた監事全員が、監事会等を通じて監査方針および監査計画に関する事項等を定期的に協議し、本中金の経営に関するチェック体制の強化に取り組んでおります。監事の人数は、2025年6月25日現在で5名であり、うち員外監事は2名です。員外監事のうち1名は、財務・会計に関する豊富な知識・経験を有する公認会計士であります。

当事業年度において、監事会は8月、12月、2月を除き、月1回開催しており、個々の監事の出席状況は次のとおりです。

## ・2025年3月末時点で在籍していた監事の出席状況

役職名 (注) 1	氏 名	開催回数	出席回数
監事	品 川 昌 文	9 回	8 回
監事(非)	西 潟 精 一	7 回 (注) 2	7 回
監事(非)	白 波 瀬 誠	7 回 (注) 2	7 回
監事(非)	奥 山 章 雄	9 回	7 回
監事(非)	吉 野 直 行	9 回	9 回

(注) 1. 役職名欄の(非)は、非常勤であります。

2. 2024年6月に就任しており、在任中に開催された監事会は7回となっております。

## ・2024年4月から2025年3月の間に退任した監事の出席状況

役職名 (注) 1	氏 名	開催回数	出席回数
監事(非)	浅 沼 晃	2 回 (注) 2	2 回
監事(非)	住 田 裕 綱	2 回 (注) 2	2 回

(注) 1. 役職名欄の(非)は、非常勤であります。

2. 2024年6月に退任しており、在任中に開催された監事会は2回となっております。

監事会における具体的な検討内容について、当事業年度においては、監事監査方針・監事監査計画の策定に加え、監査報告の作成、会計監査人の再任、決算監事監査の実施等について議論を行いました。

なお、各監事は、理事の職務の執行を監査するにあたり、総会、理事会へ出席するほか、本部、支店等の実地調査を実施しております。常勤監事は、以上の監査活動に加えて、経営会議・委員会等の経営上重要な会議への出席、理事からの職務執行状況等の報告聴取、主要な稟議書等の重要書類の閲覧等も実施しており、監事会にて実施状況を都度報告しております。

また、当事業年度においては、次の5点を重点監査項目として定め、関係部門への実地調査も実施した上で監査に取り組んでまいりました。

- a. 経営資源の適正配分の実現に向けた態勢整備への取組状況
- b. サステナブル経営の実現に向けた取組状況
- c. 信用金庫経営サポート強化への取組状況
- d. 中央金融機関として機能発揮するための財務基盤強化に向けた取組状況
- e. 本中金業務の堅牢性・持続性の向上に向けた取組状況

このほか、定期的に会計監査人が監事会に出席し、監査計画、監査実施状況、監査結果等について報告を受け、リスク認識や会計方針等に関する意見交換を行う等、会計監査人との緊密な連携も図っております。

## 内部監査の状況

本中金の内部監査は、理事会で定める内部監査基本方針にもとづき、「内部管理態勢、業務運営およびガバナンスの適切性・有効性をリスクベースで検証・評価するとともに、その是正または改善を図るための提言等を行うことにより、本中金事業の健全かつ適切な運営に資すること」を目的としており、内部監査部門である監査部（2025年3月末時点で20名）が所管しております。また、ガバナンスを強化し内部監査の実効性を確保する観点から、デュアルレポーティングラインを構築し、内部監査の結果を理事会に報告するとともに、内部監査計画を理事会で決議しております。

監査部では、リスクベース監査の枠組みのもと、本中金の各業務に内在するリスクの種類や重要性等を評価し、その評価結果に基づき選定した監査テーマについて、各本店および子会社を対象に部門横断的に実施する「テーマ監査」に重点を置いた内部監査を行っております。

監査部長は、内部監査の結果や改善対応状況等について理事長をはじめとする常勤理事および常勤監事に都度報告するほか、年度監査の振返りや内部監査の品質評価結果等について定期的に開催する内部監査報告会に報告しております。また、リスク管理委員会やALM委員会等へのオブザーバーとしての出席、常勤監事との定期的な意見交換などを通じて、内部監査の実効性向上に努めております。さらに、監査部長、監事および会計監査人は、それぞれの監査計画および結果について情報を共有するとともに、各々が効率的な監査を実施するため、定期的に連絡会を開催するなど、相互連携の強化に努めております。

## 会計監査の状況

### a．監査法人の名称

EY新日本有限責任監査法人

### b．継続監査期間

18年間

### c．業務を執行した公認会計士

高木 竜二

岩崎 裕男

熊谷 充孝

### d．監査業務に係る補助者の構成

本中金の会計監査業務に係る補助者は、公認会計士5名、その他19名であります。

### e．監査法人の選定方針と理由

本中金の監事は、会計監査人が信用金庫法第38条の3で準用する会社法第340条第1項各号のいずれかに該当し、解任が適切と判断される場合には、監事全員の同意により会計監査人を解任いたします。また、本中金の監事は、会計監査人がその職務を適切に遂行することが困難であると認められる場合には、総会に提出する会計監査人の解任または不再任に関する議案の内容を決定いたします。本中金の監事は、会計監査人を評価した結果、会計監査人の解任または不再任の決定方針には該当しないと判断し、会計監査人を再任いたしました。

### f．監事による監査法人の評価

本中金の監事は、監査法人に対して評価を行っております。評価した結果、会計監査人に求められる独立性、専門性をはじめ適切な監査品質に基づき職務の遂行が適切に行われる態勢が整備されており、会計監査人としての適切性を確保していることを確認しております。

## 監査報酬の内容等

### a．監査公認会計士等に対する報酬

区分	前連結会計年度		当連結会計年度	
	監査証明業務に基づく報酬（百万円）	非監査業務に基づく報酬（百万円）	監査証明業務に基づく報酬（百万円）	非監査業務に基づく報酬（百万円）
提出会社	90	2	95	3
連結子会社	30	5	32	1
計	120	8	128	4

本中金における非監査業務の内容は、全銀協TIBOR行動規範の遵守態勢に関する検証業務及び信託財産にかかる検証業務であります。

また、連結子会社における非監査業務の内容は、顧客資産の分別管理にかかる法令遵守の保証業務であります。

なお、連結子会社における前連結会計年度の非監査業務の内容は、投資一任契約資産の運用業務にかかる内部統制の保証業務を含んでおります。

b．監査公認会計士等と同一のネットワーク（EY新日本有限責任監査法人と同一のネットワーク）に属する組織に対する報酬（a.を除く）

区分	前連結会計年度		当連結会計年度	
	監査証明業務に基づく報酬（百万円）	非監査業務に基づく報酬（百万円）	監査証明業務に基づく報酬（百万円）	非監査業務に基づく報酬（百万円）
提出会社	-	12	-	16
連結子会社	6	10	7	12
計	6	22	7	29

本中金における非監査業務の内容は、システムリスク管理態勢に関する検証業務、外国税制に関する支援業務及びAML/CFTの態勢整備に関する支援業務であります。

また、連結子会社における非監査業務の内容は、システムリスク管理態勢に関する検証業務および移転価格税制の妥当性確認業務であります。

c．その他の重要な監査証明業務に基づく報酬の内容

本中金の連結子会社である信金インターナショナル株式会社は、Deloitte LLPに対して、監査証明業務に基づく報酬として、前連結会計年度に9百万円、当連結会計年度に11百万円を支払っております。

d．監査報酬の決定方針

該当ありません。

e．監事が会計監査人の報酬等に同意した理由

理事が提案した会計監査人に対する報酬等に対して、本中金の監事が信用金庫法第38条の3で準用する会社法第399条第1項の同意をした理由は、当事業年度における追加的対応事項等を加味した監査日数に基づき算出され、本中金の規模、複雑性、リスクに照らし合理的な水準であり、監査の有効性と効率性が確保されるものと判断したためであります。

( 4 ) 【役員の報酬等】

役員の報酬等の額又はその算定方法の決定に関する方針に係る事項

本中金は、「役員の報酬、賞与および退職金等に関する規程」（以下「規程」という。）を定めており、報酬等については、職務執行の対価として支給する「基本報酬」および「賞与」、役員の在任期間中の職務執行および特別功勞の対価として支給する「退職慰勞金」で構成しております。

なお、本中金は、信用金庫の中央金融機関として、安定的な収益計上を目指しており、役員の報酬等について、利益その他の指標を基礎として算定される報酬等（いわゆる「業績連動報酬」）は採用しておりません。

・理事の報酬等について

「基本報酬」は、役職ごとの役割と責務に応じて決定しており、「賞与」は、各事業年度の業績および各人の職務執行状況を勘案して決定しております。

「基本報酬」にかかる総額は、1997年5月23日開催の第54回通常総会において、年額3億円以内（但し、総額には、使用人兼務役員の使用人分給与は含まれません。）とすることが決議されており、「賞与」にかかる総額は、2006年6月22日開催の第65回通常総会において、年額1億円以内（但し、総額には、使用人兼務役員の使用人分賞与は含まれません。）とすることが決議されております。

「基本報酬」および「賞与」の個人別配分額・支給時期・方法等については、理事会決議により、通常総会において決議された総額の範囲内で、規程に基づき支給することで理事長に一任されております。

「退職慰勞金」は、在任期間中において、役職に応じて每期引当金を計上し、退任時の総会の決議に基づき、支給することとしております。

「退職慰勞金」の具体的な金額・支給時期・方法等については、退任時の総会の決議において、規程に基づき支給することで理事会に一任され、その後の理事会決議において、理事長に一任されております。

・監事の報酬等について

「基本報酬」および「賞与」は、監事の協議により決定しております。

「基本報酬」にかかる総額は、1997年5月23日開催の第54回通常総会において、年額3千万円以内とすることが決議されており、「賞与」にかかる総額は、2006年6月22日開催の第65回通常総会において、年額1千万円以内とすることが決議されております。

「基本報酬」および「賞与」の個人別配分額・支給時期・方法等については、通常総会において決議された総額の範囲内で、監事の協議により決定しております。

「退職慰勞金」は、在任期間中において、役職に応じて每期引当金を計上し、退任時の総会の決議に基づき、支給することとしております。

「退職慰勞金」の具体的な金額・支給時期・方法等については、退任時の総会の決議において、監事の協議に一任されております。

役員区分ごとの報酬等の総額、報酬等の種類別の総額及び対象となる役員の員数

役員区分	員数 (人)	報酬等の総額 (百万円)			
			基本報酬	賞与	退職慰労金
理事	43	403	252	74	76
監事	7	43	29	8	6
うち員外監事	2	11	8	2	1

重要な使用人兼務役員の使用人給与額は62百万円、使用人賞与額は14百万円、員数は6人であります。

## ( 5 ) 【株式の保有状況】

## 投資株式の区分の基準及び考え方

本中金は、保有目的が純投資目的である投資株式と純投資目的以外の目的である投資株式の区分について、以下のとおりとしております。

## a . 純投資目的

専ら株式の価値の変動または株式に係る配当によって利益を受けることを目的として保有する株式

## b . 純投資目的以外の目的

a. に該当しない株式

保有目的が純投資目的以外の目的である投資株式

## a . 保有方針及び保有の合理性を検証する方法並びに個別銘柄の保有の適否に関する検証の内容

本中金は、原則として、保有の合理性が認められる場合を除き、純投資目的以外の目的である投資株式を保有しないこととしております。

保有の合理性が認められる場合とは、中長期的な観点から、総合的な収益性、取引関係の維持・強化、資本・業務提携、発行企業の成長性・再生、信用金庫取引先の発展など、保有のねらいや本中金財務への影響を踏まえ、総合的に勘案して、本中金グループおよび信用金庫業界の収益性向上や存立基盤の強化につながると判断される場合としております。

また、保有目的が純投資目的以外の目的である全ての投資株式について、個別銘柄ごとに、リスク・リターン効率、減損時の影響等の定量的評価および保有の経緯等の定性的評価を踏まえて、保有の合理性を検証することとしております。この検証は、毎年行うこととしており、また、検証の結果、保有の合理性がないと判断される株式は、市場への影響やその他の事情に配慮しつつ、処分を行うものとしております。

上記に基づき、2024年12月末を基準とした合理性等の検証を経営会議において実施いたしました。

## b . 銘柄数及び貸借対照表計上額

	銘柄数 (銘柄)	貸借対照表計上額の 合計額(百万円)
上場株式	21	68,774
非上場株式	24	6,779

## ( 当事業年度において株式数が増加した銘柄 )

	銘柄数 (銘柄)	株式数の増加に係る取得 価額の合計額(百万円)	株式数の増加の理由
上場株式	1	522	主として総合的な収益獲得を目的とするため
非上場株式	-	-	-

(注) 株式分割、株式移転、株式交換、合併等により変動した銘柄を除く。

## ( 当事業年度において株式数が減少した銘柄 )

	銘柄数 (銘柄)	株式数の減少に係る売却 価額の合計額(百万円)
上場株式	1	417
非上場株式	-	-

c . 特定投資株式及びみなし保有株式の銘柄ごとの株式数、貸借対照表計上額等に関する情報  
( 特定投資株式 )

銘柄	当事業年度	前事業年度	保有目的、 業務提携等の概要、 定量的な保有効果 及び株式数が増加した理由	本中金の 優先出資の 保有の有無
	株式数（株）	株式数（株）		
	貸借対照表計上額 （百万円）	貸借対照表計上額 （百万円）		
東海旅客鉄道株式会社	10,000,000	10,000,000	主として総合的な収益獲得 を目的に保有しております。 なお、業務提携等につ いては該当ありません。	有
	28,540	37,260		
株式会社三菱UFJ フィナンシャル・グ ループ	4,071,800	4,071,800	金融業務における多面的な 取引関係を維持・強化する 目的で保有しております。 なお、業務提携等につ いては該当ありません。	無
	8,188	6,339		
株式会社三井住友フィ ナンシャルグループ	1,287,000	429,000	金融業務における多面的な 取引関係を維持・強化する 目的で保有しております。 また、当事業年度中に 1： 3 の割合で株式分割が実施 されたため、保有株式数が 増加しております。なお、 業務提携等については該当 ありません。	無
	4,884	3,821		
東日本旅客鉄道株式会 社	1,500,000	500,000	主として総合的な収益獲得 を目的に保有しております。 また、当事業年度中に 1：3 の割合で株式分割が 実施されたため、保有株式 数が増加しております。な お、業務提携等については 該当ありません。	無
	4,428	4,378		
京成電鉄株式会社	2,815,500	938,500	主として総合的な収益獲得 を目的に保有しております。 また、当事業年度中に 1：3 の割合で株式分割が 実施されたため、保有株式 数が増加しております。な お、業務提携等については 該当ありません。	無
	3,793	5,780		

銘柄	当事業年度	前事業年度	保有目的、 業務提携等の概要、 定量的な保有効果 及び株式数が増加した理由	本中金の 優先出資の 保有の有無
	株式数（株）	株式数（株）		
	貸借対照表計上額 （百万円）	貸借対照表計上額 （百万円）		
イオン株式会社	1,000,000	1,000,000	主として総合的な収益獲得 を目的に保有しております。 なお、業務提携等につ いては該当ありません。	無
	3,750	3,595		
サッポロホールディン グス株式会社	441,200	441,200	主として総合的な収益獲得 を目的に保有しております。 なお、業務提携等につ いては該当ありません。	有
	3,365	2,660		
株式会社みずほフィナ ンシャルグループ	700,000	700,000	金融業務における多面的な 取引関係を維持・強化する 目的で保有しております。 なお、業務提携等につ いては該当ありません。	無
	2,835	2,132		
電源開発株式会社	795,120	795,120	主として総合的な収益獲得 を目的に保有しております。 なお、業務提携等につ いては該当ありません。	無
	2,013	1,984		
第一生命ホールディン グス株式会社	277,100	277,100	金融業務における多面的な 取引関係を維持・強化する 目的で保有しております。 なお、業務提携等につ いては該当ありません。	無
	1,255	1,067		



銘柄	当事業年度	前事業年度	保有目的、 業務提携等の概要、 定量的な保有効果 及び株式数が増加した理由	本中金の 優先出資の 保有の有無
	株式数（株）	株式数（株）		
	貸借対照表計上額 （百万円）	貸借対照表計上額 （百万円）		
京浜急行電鉄株式会社	736,000	736,000	主として総合的な収益獲得を目的に保有しております。なお、業務提携等については該当ありません。	無
	1,113	1,025		
東邦瓦斯株式会社	200,000	200,000	主として総合的な収益獲得を目的に保有しております。なお、業務提携等については該当ありません。	無
	827	692		
東武鉄道株式会社	310,600	310,600	主として総合的な収益獲得を目的に保有しております。なお、業務提携等については該当ありません。	無
	792	1,174		
株式会社あおぞら銀行	284,000	284,000	金融業務における多面的な取引関係を維持・強化する目的で保有しております。なお、業務提携等については該当ありません。	有
	584	702		
名古屋鉄道株式会社	300,000	-	当事業年度に、主として総合的な収益獲得を目的に新たに取得しております。なお、業務提携等については該当ありません。	無
	522	-		

銘柄	当事業年度	前事業年度	保有目的、 業務提携等の概要、 定量的な保有効果 及び株式数が増加した理由	本中金の 優先出資の 保有の有無
	株式数（株）	株式数（株）		
	貸借対照表計上額 （百万円）	貸借対照表計上額 （百万円）		
飯野海運株式会社	500,000	500,000	主として総合的な収益獲得 を目的に保有しております。 なお、業務提携等につ いては該当ありません。	無
	498	613		
南海電気鉄道株式会社	191,800	191,800	主として総合的な収益獲得 を目的に保有しております。 なお、業務提携等につ いては該当ありません。	無
	470	612		
J F E ホールディング ス株式会社	225,300	225,300	主として総合的な収益獲得 を目的に保有しております。 なお、業務提携等につ いては該当ありません。	無
	412	572		
近鉄グループホール ディングス株式会社	100,000	100,000	主として総合的な収益獲得 を目的に保有しております。 なお、業務提携等につ いては該当ありません。	無
	319	445		
株式会社りそなホール ディングス	100,000	100,000	金融業務における多面的な 取引関係を維持・強化する 目的で保有しております。 なお、業務提携等につ いては該当ありません。	無
	128	95		

銘柄	当事業年度	前事業年度	保有目的、 業務提携等の概要、 定量的な保有効果 及び株式数が増加した理由	本中金の 優先出資の 保有の有無
	株式数（株）	株式数（株）		
	貸借対照表計上額 （百万円）	貸借対照表計上額 （百万円）		
北海道瓦斯株式会社	100,000	20,000	主として総合的な収益獲得を目的に保有しております。また、当事業年度中に1：5の割合で株式分割が実施されたため、保有株式数が増加しております。なお、業務提携等については該当ありません。	無
	50	50		
三愛オブリ株式会社	-	200,000	主として総合的な収益獲得を目的に保有しておりました。	無
	-	417		

(注) 1. 「-」は、当該銘柄を保有していないことを示しております。

2. 定量的な保有効果については、秘密保持の観点から記載を控えておりますが、上記 a. に記載のとおり、個別銘柄ごとに保有の合理性を検証しております。

(みなし保有株式)

該当ありません。

保有目的が純投資目的である投資株式

該当ありません。

当事業年度に投資株式の保有目的を純投資目的から純投資目的以外の目的に変更したもの

該当ありません。

当事業年度の前4事業年度及び当事業年度に投資株式の保有目的を純投資目的以外の目的から純投資目的に変更したもの

該当ありません。

## 第5【経理の状況】

1. 本中金の連結財務諸表は、「連結財務諸表の用語、様式及び作成方法に関する規則」(昭和51年大蔵省令第28号)に基づいて作成しておりますが、資産、負債及び純資産の分類並びに収益及び費用の分類は、「信用金庫法施行規則」(昭和57年大蔵省令第15号)に準拠しております。
2. 本中金の財務諸表は、「財務諸表等の用語、様式及び作成方法に関する規則」(昭和38年大蔵省令第59号)に基づいて作成しておりますが、資産、負債及び純資産の分類並びに収益及び費用の分類は、「信用金庫法施行規則」(昭和57年大蔵省令第15号)に準拠しております。また、同施行規則に基づいて、剰余金処分計算書を作成しております。
3. 本中金は、金融商品取引法第193条の2第1項の規定に基づき、連結会計年度(自2024年4月1日 至2025年3月31日)の連結財務諸表及び事業年度(自2024年4月1日 至2025年3月31日)の財務諸表について、EY新日本有限責任監査法人の監査証明を受けております。
4. 本中金は、連結財務諸表等の適正性を確保するための特段の取組みを行っております。具体的には、会計基準等の内容を適切に把握し、また、会計基準等の変更等についての確に対応できる体制を整備するため、公益財団法人財務会計基準機構へ加入し、企業会計基準委員会等の行う研修に参加しております。

1 【連結財務諸表等】  
( 1 ) 【連結財務諸表】  
【連結貸借対照表】

(単位：百万円)

	前連結会計年度 (2024年 3 月31日)	当連結会計年度 (2025年 3 月31日)
資産の部		
現金及び預け金	8 19,937,781	8 19,119,691
買入手形及びコールローン	479,611	638,312
買現先勘定	25,150	83,635
債券貸借取引支払保証金	10,944	-
買入金銭債権	259,844	246,018
特定取引資産	8 350,766	8 578,367
金銭の信託	78,765	45,032
有価証券	1, 2, 3, 4, 8 16,009,891	1, 2, 3, 4, 8 17,053,752
貸出金	4, 5, 7, 8, 9 8,858,319	4, 5, 7, 8, 9 9,285,697
外国為替	4, 6 23,466	4, 6 25,195
その他資産	4, 8 1,288,728	4, 8 821,971
有形固定資産	11, 12 74,611	11, 12 76,483
建物	25,093	26,410
土地	10 42,621	10 42,621
リース資産	2,965	4,111
建設仮勘定	1,350	630
その他の有形固定資産	2,580	2,709
無形固定資産	17,680	24,050
ソフトウェア	12,898	11,394
リース資産	3,142	9,941
その他の無形固定資産	1,639	2,714
繰延税金資産	66,173	96,247
債務保証見返	4 164,525	4 167,420
貸倒引当金	23,836	22,988
資産の部合計	47,622,424	48,238,888
負債の部		
預金	33,064,496	31,305,205
債券	1,302,170	1,250,410
特定取引負債	155,200	288,389
借入金	8 5,130,000	8 4,347,300
売渡手形及びコールマネー	18,202	8 2,255,269
売現先勘定	8 3,526,403	8 3,680,937
債券貸借取引受入担保金	8 2,151,096	8 2,788,631
外国為替	920	897
信託勘定借	45,418	43,977
その他負債	462,759	562,055
賞与引当金	1,832	1,910
役員賞与引当金	90	83
退職給付に係る負債	34,416	27,097
役員退職慰労引当金	541	516
特別法上の引当金	14	20
繰延税金負債	235	142
再評価に係る繰延税金負債	10 6,033	10 6,184
債務保証	164,525	167,420
負債の部合計	46,064,355	46,726,449

(単位：百万円)

	前連結会計年度 (2024年 3 月31日)	当連結会計年度 (2025年 3 月31日)
純資産の部		
出資金	890,998	890,998
資本剰余金	100,678	100,678
利益剰余金	663,282	686,104
会員勘定合計	1,654,959	1,677,781
その他有価証券評価差額金	271,415	383,519
繰延ヘッジ損益	144,213	181,425
土地再評価差額金	<sup>10</sup> 14,772	<sup>10</sup> 14,621
為替換算調整勘定	1,169	124
退職給付に係る調整累計額	3,210	8,038
その他の包括利益累計額合計	110,388	179,559
非支配株主持分	13,497	14,217
純資産の部合計	1,558,068	1,512,438
負債及び純資産の部合計	47,622,424	48,238,888

## 【連結損益計算書及び連結包括利益計算書】

## 【連結損益計算書】

(単位：百万円)

	前連結会計年度 (自 2023年4月1日 至 2024年3月31日)	当連結会計年度 (自 2024年4月1日 至 2025年3月31日)
経常収益	427,435	482,583
資金運用収益	283,914	399,819
貸出金利息	24,034	39,845
預け金利息	8,269	45,089
買入手形利息及びコールローン利息	3,117	5,205
買現先利息	562	77
債券貸借取引受入利息	0	18
有価証券利息配当金	245,563	304,493
その他の受入利息	3,491	5,090
信託報酬	2,529	2,581
役務取引等収益	43,923	46,048
特定取引収益	23,171	12,421
その他業務収益	48,622	17,729
その他経常収益	25,274	3,983
貸倒引当金戻入益	137	848
その他の経常収益	1 25,136	1 3,134
経常費用	383,205	423,998
資金調達費用	177,395	318,691
預金利息	42,004	80,050
債券利息	1,556	2,697
借入金利息	2,377	1,671
売渡手形利息及びコールマネー利息	545	4,382
売現先利息	29,754	61,439
債券貸借取引支払利息	80,632	117,939
その他の支払利息	20,523	50,511
役務取引等費用	15,427	16,619
特定取引費用	-	-
その他業務費用	131,213	28,200
経費	59,169	60,364
その他経常費用	0	122
その他の経常費用	2 0	2 122
経常利益	44,230	58,585
特別利益	-	-
特別損失	150	278
固定資産処分損	62	272
減損損失	83	-
金融商品取引責任準備金繰入額	4	6
税金等調整前当期純利益	44,079	58,307
法人税、住民税及び事業税	12,231	15,783
法人税等調整額	473	448
法人税等合計	11,757	15,334
当期純利益	32,322	42,972
非支配株主に帰属する当期純利益	176	523
親会社株主に帰属する当期純利益	32,145	42,449

## 【連結包括利益計算書】

(単位：百万円)

	前連結会計年度 (自 2023年4月1日 至 2024年3月31日)	当連結会計年度 (自 2024年4月1日 至 2025年3月31日)
当期純利益	32,322	42,972
その他の包括利益	1,255	1,68,907
その他有価証券評価差額金	55,521	112,104
繰延ヘッジ損益	50,039	37,211
土地再評価差額金	-	151
為替換算調整勘定	1,069	1,044
退職給付に係る調整額	4,667	5,091
包括利益	32,577	25,934
(内訳)		
親会社株主に係る包括利益	32,067	26,721
非支配株主に係る包括利益	510	786



## 【連結株主資本等変動計算書】

前連結会計年度(自 2023年4月1日 至 2024年3月31日)

(単位:百万円)

	会員勘定			
	出資金	資本剰余金	利益剰余金	会員勘定合計
当期首残高	690,998	100,678	650,740	1,442,417
当期変動額				
普通出資の増額	200,000			200,000
剰余金の配当			19,603	19,603
親会社株主に帰属する当期純利益			32,145	32,145
会員勘定以外の項目の当期変動額 (純額)				
当期変動額合計	200,000	-	12,542	212,542
当期末残高	890,998	100,678	663,282	1,654,959

	その他の包括利益累計額						非支配株 主持分	純資産合計
	その他有価 証券評価差 額金	繰延ヘッジ 損益	土地再評価 差額金	為替換算調 整勘定	退職給付に 係る調整累 計額	その他の包 括利益累計 額合計		
当期首残高	215,893	94,174	14,772	2,238	1,124	110,310	13,053	1,345,160
当期変動額								
普通出資の増額								200,000
剰余金の配当								19,603
親会社株主に帰属する当期純利益								32,145
会員勘定以外の項目の当期変動額 (純額)	55,521	50,039	-	1,069	4,334	78	443	365
当期変動額合計	55,521	50,039	-	1,069	4,334	78	443	212,907
当期末残高	271,415	144,213	14,772	1,169	3,210	110,388	13,497	1,558,068

当連結会計年度(自 2024年 4 月 1 日 至 2025年 3 月31日)

(単位: 百万円)

	会員勘定			
	出資金	資本剰余金	利益剰余金	会員勘定合計
当期首残高	890,998	100,678	663,282	1,654,959
当期変動額				
剰余金の配当			19,628	19,628
親会社株主に帰属する当期純利益			42,449	42,449
会員勘定以外の項目の当期変動額 (純額)				
当期変動額合計	-	-	22,821	22,821
当期末残高	890,998	100,678	686,104	1,677,781

	その他の包括利益累計額						非支配株 主持分	純資産合計
	その他有価 証券評価差 額金	繰延ヘッジ 損益	土地再評価 差額金	為替換算調 整勘定	退職給付に 係る調整累 計額	その他の包 括利益累計 額合計		
当期首残高	271,415	144,213	14,772	1,169	3,210	110,388	13,497	1,558,068
当期変動額								
剰余金の配当								19,628
親会社株主に帰属する当期純利益								42,449
会員勘定以外の項目の当期変動額 (純額)	112,104	37,211	151	1,044	4,827	69,171	720	68,451
当期変動額合計	112,104	37,211	151	1,044	4,827	69,171	720	45,629
当期末残高	383,519	181,425	14,621	124	8,038	179,559	14,217	1,512,438

## 【連結キャッシュ・フロー計算書】

(単位：百万円)

	前連結会計年度 (自 2023年4月1日 至 2024年3月31日)	当連結会計年度 (自 2024年4月1日 至 2025年3月31日)
営業活動によるキャッシュ・フロー		
税金等調整前当期純利益	44,079	58,307
減価償却費	10,626	10,948
減損損失	83	-
貸倒引当金の増減( )	137	848
賞与引当金の増減額( は減少)	67	78
役員賞与引当金の増減額( は減少)	1	7
退職給付に係る負債の増減額( は減少)	5,883	7,319
役員退職慰労引当金の増減額( は減少)	30	24
資金運用収益	283,914	399,819
資金調達費用	177,395	318,691
有価証券関係損益( )	105,397	23,732
金銭の信託の運用損益( は運用益)	18	117
為替差損益( は益)	317,089	47,933
固定資産処分損益( は益)	62	272
特定取引資産の純増( )減	134,919	227,601
特定取引負債の純増減( )	68,498	133,188
特定取引未払金の純増減( )	21,825	9,349
貸出金の純増( )減	652,990	427,377
預金の純増減( )	1,588,321	1,759,290
債券の純増減( )	150,790	51,760
借入金(劣後特約付借入金を除く)の純増減( )	1,293,800	782,700
預け金(中央銀行預け金を除く)の純増( )減	7,187	74,102
コールローン等の純増( )減	1,363,757	217,185
債券貸借取引支払保証金の純増( )減	10,944	10,944
コールマネー等の純増減( )	917,072	2,391,601
債券貸借取引受入担保金の純増減( )	788,963	637,534
買入金銭債権の純増( )減	87,644	13,826
外国為替(資産)の純増( )減	765	1,729
外国為替(負債)の純増減( )	268	22
信託勘定借の純増減( )	1,883	1,440
資金運用による収入	339,793	512,646
資金調達による支出	274,043	429,643
その他	43,609	615,813
小計	3,121,891	404,114
法人税等の支払額	11,453	4,671
営業活動によるキャッシュ・フロー	3,110,438	399,442

(単位：百万円)

	前連結会計年度 (自 2023年4月1日 至 2024年3月31日)	当連結会計年度 (自 2024年4月1日 至 2025年3月31日)
投資活動によるキャッシュ・フロー		
有価証券の取得による支出	8,727,731	5,829,763
有価証券の売却による収入	2,131,240	2,519,473
有価証券の償還による収入	4,404,449	2,027,310
金銭の信託の増加による支出	6	5,000
金銭の信託の減少による収入	-	34,853
有形固定資産の取得による支出	6,609	5,886
無形固定資産の取得による支出	3,985	13,212
投資活動によるキャッシュ・フロー	2,202,642	1,272,224
財務活動によるキャッシュ・フロー		
劣後特約付借入金の返済による支出	162,480	-
出資の増額による収入	200,000	-
配当金の支払額	19,603	19,628
非支配株主への配当金の支払額	66	66
財務活動によるキャッシュ・フロー	17,849	19,694
現金及び現金同等物に係る換算差額	0	0
現金及び現金同等物の増減額（は減少）	925,646	892,476
現金及び現金同等物の期首残高	18,317,999	19,243,645
現金及び現金同等物の期末残高	1 19,243,645	1 18,351,168

## 【注記事項】

### （連結財務諸表作成のための基本となる重要な事項）

#### 1．連結の範囲に関する事項

##### （1）連結子会社9社

株式会社しんきん情報システムセンター  
信金インターナショナル株式会社  
信金中金ビジネス株式会社  
しんきんアセットマネジメント投信株式会社  
しんきん証券株式会社  
信金キャピタル株式会社  
信金ギャランティ株式会社  
信金シンガポール株式会社  
しんきん地域創生ネットワーク株式会社

##### （2）非連結子会社

投資事業有限責任組合しんきんの翼  
投資事業有限責任組合しんきんの礎  
投資事業有限責任組合しんきんの翼第2号

非連結子会社は、その資産、経常収益、当期純損益（持分に見合う額）、利益剰余金（持分に見合う額）及びその他の包括利益累計額（持分に見合う額）等からみて、連結の範囲から除いても企業集団の財政状態及び経営成績に関する合理的な判断を妨げない程度に重要性が乏しいため、連結の範囲から除外しております。

#### 2．持分法の適用に関する事項

##### （1）持分法適用の非連結子会社

該当ありません。

##### （2）持分法適用の関連会社

該当ありません。

##### （3）持分法非適用の非連結子会社

投資事業有限責任組合しんきんの翼  
投資事業有限責任組合しんきんの礎  
投資事業有限責任組合しんきんの翼第2号

##### （4）持分法非適用の関連会社

あおぞら債権回収株式会社

持分法非適用の非連結子会社及び関連会社は、当期純損益（持分に見合う額）、利益剰余金（持分に見合う額）及びその他の包括利益累計額（持分に見合う額）等からみて、持分法の対象から除いても連結財務諸表に重要な影響を与えないため、持分法の対象から除いております。

#### 3．連結子会社の事業年度等に関する事項

##### （1）連結子会社の決算日は次のとおりであります。

12月末日 2社  
3月末日 7社

##### （2）連結子会社については、それぞれの決算日の財務諸表により連結しております。

連結決算日と上記の決算日との間に生じた重要な取引については、必要な調整を行っております。

#### 4．会計方針に関する事項

##### （1）特定取引資産・負債の評価基準及び収益・費用の計上基準

金利、通貨の価格、金融商品市場における相場その他の指標に係る短期的な変動、市場間の格差等を利用して利益を得る等の目的（以下「特定取引目的」という。）の取引については、取引の約定時点を基準とし、連結貸借対照表上「特定取引資産」及び「特定取引負債」に計上するとともに、当該取引からの損益を連結損益計算書上「特定取引収益」及び「特定取引費用」に計上しております。

特定取引資産及び特定取引負債の評価は、有価証券及び金銭債権等については連結決算日の時価により、スワップ・先物・オプション取引等の派生商品については連結決算日において決済したものとみなした額により行っております。

また、特定取引収益及び特定取引費用の損益計上は、当連結会計年度中の受払利息等に、有価証券及び金銭債権等については前連結会計年度末と当連結会計年度末における評価損益の増減額を、派生商品については前連結会計年度末と当連結会計年度末におけるみなし決済からの損益相当額の増減額を加えております。

(2) 有価証券の評価基準及び評価方法

有価証券の評価は、満期保有目的の債券については移動平均法による償却原価法(定額法)、持分法非適用の関連会社株式については移動平均法による原価法、その他有価証券については時価法(売却原価は主として移動平均法により算定)、ただし市場価格のない株式等については移動平均法による原価法により行っております。

なお、その他有価証券の評価差額については、全部純資産直入法により処理しております。

金銭の信託において信託財産を構成している有価証券の評価は、上記(1)及び(2)と同じ方法により行っております。

(3) デリバティブ取引の評価基準及び評価方法

デリバティブ取引(特定取引目的の取引を除く。)の評価は、時価法により行っております。

(4) 固定資産の減価償却の方法

有形固定資産(リース資産を除く)

本中金の有形固定資産は、定率法(ただし、1998年4月1日以後に取得した建物(建物附属設備を除く。)並びに2016年4月1日以後に取得した建物附属設備及び構築物については定額法)を採用しております。

また、主な耐用年数は次のとおりであります。

建 物：5年～50年

その他：3年～20年

連結子会社の有形固定資産については、資産の見積耐用年数に基づき、主として定率法により償却しております。

無形固定資産(リース資産を除く)

無形固定資産は、定額法により償却しております。なお、自社利用のソフトウェアについては、本中金及び連結子会社で定める利用可能期間(主として5年)に基づいて償却しております。

リース資産

所有権移転外ファイナンス・リース取引に係る「有形固定資産」及び「無形固定資産」中のリース資産は、リース期間を耐用年数とし、残存価額を零とする定額法により償却しております。

(5) 繰延資産の処理方法

本中金の債券発行費は、支出時に全額費用として処理しております。

(6) 貸倒引当金の計上基準

本中金の貸倒引当金は、予め定めている資産の自己査定基準及び償却・引当基準に則り、次のとおり計上しております。

償却・引当額の算定は、債務者区分等の自己査定結果に基づき行っておりますが、本中金では、適切な債務者区分の決定が行われるよう、信用リスクを評価する手法として信用格付制度を導入し、それを基礎として、自己査定の債務者区分を決定しております。信用格付は、債務者の債務償還能力等信用力の程度を10段階で評価し区分しており、債務者の決算情報に基づく定量評価に加え、債務者が属する業界評価や業界内における競争力等の定性要因を反映させています。信用格付は年1回定期的に見直しを行うほか、債務者の信用状況の変化等必要に応じて随時の見直しを行っております。

自己査定の結果、破産、特別清算等法的に経営破綻の事実が発生している債務者(以下「破綻先」という。)に係る債権及びそれと同等の状況にある債務者(以下「実質破綻先」という。)に係る債権については、以下のなお書きに記載されている直接減額後の帳簿価額から、担保の処分可能見込額及び保証による回収可能見込額を控除し、その残額を計上しております。また、現在は経営破綻の状況にないが、今後経営破綻に陥る可能性が大きいと認められる債務者(以下「破綻懸念先」という。)に係る債権については、債権額から、担保の処分可能見込額及び保証による回収可能見込額を控除し、その残額のうち、債務者の支払能力を総合的に判断し必要と認める額を計上しております。

破綻懸念先、貸出条件緩和債権等を有する債務者(以下「要管理先」という。)及びその他今後の管理に注意を要する債務者(以下「その他要注意先」という。)で、債権額が一定額以上の大口債務者については、当該債務者が策定した返済計画や信用状況、融資方針及び当該債務者の信用状況に応じたデフォルト率等をもとにキャッシュ・フローを合理的に見積もり、当該キャッシュ・フローを約定利率で割引いた金額と債権の帳簿価額との差額を貸倒引当金とする方法(キャッシュ・フロー見積法)により計上しております。

上記以外の要管理先及びその他要注意先に係る債権については、今後3年間の予想損失額を見込んでおり、当該予想損失額は、3年間の貸倒実績を基礎とした貸倒実績率の平均値に基づき予想損失率を求め、これに将来見込み等必要な修正を加えて算定しております。

業績が良好であり、かつ、財務内容にも特段の問題がないと認められる債務者(正常先)に係る債権については、今後1年間の予想損失額を見込んでおり、当該予想損失額は、1年間の貸倒実績を基礎とした貸倒実績率の平均値に基づき予想損失率を求め、これに将来見込み等必要な修正を加えて算定しております。

すべての債権は、資産の自己査定基準に基づき、営業関連部署が資産査定を実施し、当該部署から独立した資産監査部署が査定結果を監査しております。

なお、破綻先及び実質破綻先に対する担保・保証付債権等については、債権額から担保の評価額及び保証による回収が可能と認められる額を控除した残額を取立不能見込額として債権額から直接減額しており、その金額は192百万円（前連結会計年度末は192百万円）であります。

連結子会社の貸倒引当金は、一般債権については過去の貸倒実績率等を勘案して必要と認めた額を、貸倒懸念債権等特定の債権については、個別に回収可能性を勘案し、回収不能見込額をそれぞれ計上しております。

(7) 賞与引当金の計上基準

賞与引当金は、職員への賞与の支払いに備えるため、職員に対する賞与の支給見込額のうち、当連結会計年度に帰属する額を計上しております。

(8) 役員賞与引当金の計上基準

役員賞与引当金は、役員への賞与の支払いに備えるため、役員に対する賞与の支給見込額のうち、当連結会計年度に帰属する額を計上しております。

(9) 役員退職慰労引当金の計上基準

役員退職慰労引当金は、役員への退職慰労金の支払いに備えるため、役員に対する退職慰労金の支給見積額のうち、当連結会計年度末までに発生していると認められる額を計上しております。

(10) 特別法上の引当金の計上基準

特別法上の引当金は、一部の国内連結子会社における金融商品取引責任準備金であり、受託等をした市場デリバティブ取引に関して生じた事故による損失の補填に充てるため、金融商品取引法第46条の5第1項及び金融商品取引業等に関する内閣府令第175条の規定に定めるところにより算出した額を計上しております。

(11) 退職給付に係る会計処理の方法

退職給付債務の算定にあたり、退職給付見込額を当連結会計年度末までの期間に帰属させる方法については、給付算定式基準によっております。また、過去勤務費用及び数理計算上の差異の損益処理方法は次のとおりであります。

過去勤務費用: その発生時の職員の平均残存勤務期間内の一定の年数(10年)による定額法により損益処理

数理計算上の差異: 各連結会計年度の発生時の職員の平均残存勤務期間内の一定の年数(10年)による定額法により按分した額を、それぞれ発生の日連結会計年度から損益処理

なお、一部の連結子会社は、退職給付に係る負債及び退職給付費用の計算に、退職給付に係る期末自己都合要支給額を退職給付債務とする方法を用いた簡便法を適用しております。

(12) 重要な収益の計上基準

信託報酬は、主に信託財産の受託業務サービスに対する対価であり、サービス提供期間にわたって収益を認識しております。

(13) 外貨建の資産及び負債の本邦通貨への換算基準

本中金の外貨建資産・負債は、連結決算日の為替相場による円換算額を付しております。連結子会社の外貨建資産・負債については、それぞれの決算日の為替相場により換算しております。

(14) 重要なヘッジ会計の方法

金利リスク・ヘッジ

本中金の金融資産・負債から生じる金利リスクに対するヘッジ会計の方法は、「銀行業における金融商品会計基準適用に関する会計上及び監査上の取扱い」（日本公認会計士協会業種別委員会実務指針第24号 2022年3月17日。以下「業種別委員会実務指針第24号」という。）に規定する繰延ヘッジによっております。ヘッジ有効性評価の方法については、相場変動を相殺するヘッジについて、ヘッジ対象となる預金・貸出金等とヘッジ手段である金利スワップ取引等を一定の残存期間毎にグルーピングのうえ特定し評価しております。また、キャッシュ・フローを固定するヘッジについては、ヘッジ対象とヘッジ手段の金利変動要素の相関関係の検証により有効性の評価をしております。

なお、一部の資産・負債については、金利スワップの特例処理を行っております。

為替変動リスク・ヘッジ

本中金の外貨建金融資産・負債から生じる為替変動リスクに対するヘッジ会計の方法は、「銀行業における外貨建取引等の会計処理に関する会計上及び監査上の取扱い」（日本公認会計士協会業種別委員会実務指針第25号 2020年10月8日。以下「業種別委員会実務指針第25号」という。）に規定する繰延ヘッジによっております。ヘッジ有効性評価の方法については、外貨建金銭債権債務等の為替変動リスクを減殺する目的で行う通貨スワップ取引及び為替スワップ取引等をヘッジ手段とし、ヘッジ対象である外貨建金銭債権債務等に見合うヘッジ手段の外貨ポジション相当額が存在することを確認することによりヘッジの有効性を評価しております。

また、外貨建その他有価証券（債券以外）の為替変動リスクをヘッジするため、事前にヘッジ対象となる外貨建有価証券の銘柄を特定し、当該外貨建有価証券について外貨ベースで取得原価以上の直先負債が存在していること等を条件に包括ヘッジとして時価ヘッジを適用しております。

内部取引等

デリバティブ取引のうち特定取引勘定とそれ以外の勘定との間の内部取引については、ヘッジ手段として指定している金利スワップ取引及び通貨スワップ取引等に対して、業種別委員会実務指針第24号及び同第25号に基づき、恣意性を排除し厳格なヘッジ運営が可能と認められる対外カバー取引の基準に準拠した運営を行っているため、当該金利スワップ取引及び通貨スワップ取引等から生じる収益及び費用は消去せずに損益認識又は繰延処理を行っております。

(15) のれんの償却方法及び償却期間

のれんの償却については、発生年度に全額償却しております。

(16) 連結キャッシュ・フロー計算書における資金の範囲

連結キャッシュ・フロー計算書における資金の範囲は、連結貸借対照表上の「現金及び預け金」のうち現金及び中央銀行への預け金であります。

(17) 消費税等の会計処理

本中金及び国内連結子会社の消費税及び地方消費税の会計処理は、税抜方式によっております。なお、有形固定資産及び無形固定資産に係る控除対象外消費税等は当連結会計年度の費用に計上しております。

(18) 関連する会計基準等の定めが明らかでない場合に採用した会計処理の原則及び手続

投資信託の解約益及び償還益については、連結損益計算書上「資金運用収益（有価証券利息配当金）」に計上しております。また、解約損及び償還損については、「その他業務費用（国債等債券償還損）」に計上しております。



## (重要な会計上の見積り)

## 貸倒引当金に関する事項

## (1) 当連結会計年度の連結財務諸表に計上した金額

	前連結会計年度 (2024年3月31日)	当連結会計年度 (2025年3月31日)
貸倒引当金	23,836百万円	22,988百万円

## (2) 会計上の見積りの内容について連結財務諸表利用者の理解に資するその他の情報

当連結会計年度の連結財務諸表に計上した金額の算出方法

連結財務諸表作成のための基本となる重要な事項「4. 会計方針に関する事項」の「(6) 貸倒引当金の計上基準」に記載のとおりであります。

当連結会計年度の連結財務諸表に計上した金額の算出に用いた主要な仮定

主要な仮定は、「債務者区分の判定における債務者の業績等の将来見通し」及び「キャッシュ・フロー見積法に係る計算要素」です。

「債務者区分の判定における債務者の業績等の将来見通し」は、債務者の財務内容や業種特性、返済能力、債務履行状況等に加え、事業環境の将来見通し等に基づき設定しております。

破綻懸念先、要管理先及びその他要注意先で、債権額が一定額以上の大口債務者については、キャッシュ・フロー見積法により貸倒引当金を計上しておりますが、「キャッシュ・フロー見積法に係る計算要素」は、当該債務者が策定した返済計画、信用状況、融資方針及び当該債務者の信用状況に応じたデフォルト率等を設定しております。

翌連結会計年度の連結財務諸表に与える影響

主要な仮定については、債務者の財務内容や事業環境の変化等により、当初の見積りに用いた仮定が変化した場合には、翌連結会計年度に係る連結財務諸表における貸倒引当金に重要な影響を与える可能性があります。

## (未適用の会計基準等)

- ・「リースに関する会計基準」(企業会計基準第34号 2024年9月13日)
- ・「リースに関する会計基準の適用指針」(企業会計基準適用指針第33号 2024年9月13日)

ほか、関連する企業会計基準、企業会計基準適用指針、実務対応報告及び移管指針の改正

## (1) 概要

国際的な会計基準と同様に、借手のすべてのリースについて資産・負債を計上する等の取扱いを定めるものであります。

## (2) 適用予定日

本中金は、当該会計基準等を2027年4月1日に開始する連結会計年度の期首から適用する予定であります。

## (3) 当該会計基準等の適用による影響

当該会計基準等の適用による影響については、現在評価中であります。

## ( 連結貸借対照表関係 )

## 1. 非連結子会社及び関連会社の株式又は出資金の総額

	前連結会計年度 ( 2024年 3 月31日 )	当連結会計年度 ( 2025年 3 月31日 )
株 式	189百万円	189百万円
出資金	12,053百万円	11,327百万円

## 2. 無担保の消費貸借契約（債券貸借取引）により貸し付けている有価証券が、「有価証券」中の国債に含まれておりますが、その金額は次のとおりであります。

	前連結会計年度 ( 2024年 3 月31日 )	当連結会計年度 ( 2025年 3 月31日 )
	125,352百万円	118,525百万円

現先取引及び現金担保付債券貸借取引等により受け入れている有価証券のうち、売却又は(再)担保という方法で自由に処分できる権利を有する有価証券は次のとおりであります。

	前連結会計年度 ( 2024年 3 月31日 )	当連結会計年度 ( 2025年 3 月31日 )
当該連結会計年度末に当該処分をせず に所有している有価証券	82,359百万円	121,108百万円

## 3. 有価証券には、信用金庫経営力強化制度に基づき引き受けた信用金庫の発行する優先出資証券が次のとおり含まれております。

	前連結会計年度 ( 2024年 3 月31日 )	当連結会計年度 ( 2025年 3 月31日 )
	137,069百万円	130,119百万円

4. 信用金庫法及び金融機能の再生のための緊急措置に関する法律に基づく債権は次のとおりであります。なお、債権は、連結貸借対照表の「有価証券」中の社債（その元本の償還及び利息の支払の全部又は一部について保証しているものであって、当該社債の発行が有価証券の私募（金融商品取引法第2条第3項）によるものに限る。）、貸出金、外国為替、「その他資産」中の未収利息及び仮払金並びに債務保証見返の各勘定に計上されるもの並びに注記されている有価証券の貸付けを行っている場合のその有価証券（使用貸借又は賃貸借契約によるものに限る。）であります。

	前連結会計年度 (2024年3月31日)	当連結会計年度 (2025年3月31日)
破産更生債権及びこれらに準ずる債権額	67百万円	162百万円
危険債権額	3,350百万円	2,952百万円
三月以上延滞債権額	16百万円	10百万円
貸出条件緩和債権額	18,456百万円	18,371百万円
合計額	21,891百万円	21,497百万円

破産更生債権及びこれらに準ずる債権とは、破産手続開始、更生手続開始、再生手続開始の申立て等の事由により経営破綻に陥っている債務者に対する債権及びこれらに準ずる債権であります。

危険債権とは、債務者が経営破綻の状態には至っていないが、財政状態及び経営成績が悪化し、契約に従った債権の元本の回収及び利息の受取りができない可能性の高い債権で破産更生債権及びこれらに準ずる債権に該当しないものであります。

三月以上延滞債権とは、元本又は利息の支払が約定支払日の翌日から三月以上遅延している貸出金で破産更生債権及びこれらに準ずる債権並びに危険債権に該当しないものであります。

貸出条件緩和債権とは、債務者の経営再建又は支援を図ることを目的として、金利の減免、利息の支払猶予、元本の返済猶予、債権放棄その他の債務者に有利となる取決めを行った貸出金で破産更生債権及びこれらに準ずる債権、危険債権並びに三月以上延滞債権に該当しないものであります。

なお、上記債権額は、貸倒引当金控除前の金額であります。

5. 貸出金には、一般債権に対する返済よりも元利金の返済が後順位である旨の特約が付された劣後特約付貸出金が次のとおり含まれております。

	前連結会計年度 (2024年3月31日)	当連結会計年度 (2025年3月31日)
劣後特約付貸出金	9,000百万円	9,000百万円
（うち信用金庫経営力強化制度等に 基づき信用金庫に供与した額）	- 百万円	- 百万円

6. 手形割引は、業種別委員会実務指針第24号に基づき金融取引として処理しております。これにより受け入れた荷付為替手形は、売却又は（再）担保という方法で自由に処分できる権利を有しておりますが、その額面金額は次のとおりであります。

前連結会計年度 (2024年3月31日)	当連結会計年度 (2025年3月31日)
54百万円	47百万円

7. ローン・パーティシペーションで、「ローン・パーティシペーションの会計処理及び表示」（移管指針第1号 2024年7月1日）に基づいて、原債務者に対する貸出金として会計処理した参加元本金額のうち、連結貸借対照表計上額は次のとおりであります。

前連結会計年度 (2024年3月31日)	当連結会計年度 (2025年3月31日)
3,934百万円	2,331百万円

## 8. 担保に供している資産は次のとおりであります。

	前連結会計年度 (2024年3月31日)	当連結会計年度 (2025年3月31日)
担保に供している資産		
特定取引資産	31,476百万円	20,062百万円
有価証券	7,515,994百万円	8,340,109百万円
貸出金	2,647,061百万円	2,674,960百万円
計	10,194,532百万円	11,035,132百万円
担保資産に対応する債務		
借入金	5,130,000百万円	4,347,300百万円
コールマネー	- 百万円	200,000百万円
売現先勘定	1,526,403百万円	2,680,937百万円
債券貸借取引受入担保金	2,151,096百万円	2,788,631百万円

上記のほか、為替決済等の取引の担保あるいは先物取引証拠金等の代用として、次のものを差し入れております。

	前連結会計年度 (2024年3月31日)	当連結会計年度 (2025年3月31日)
現金及び預け金	20百万円	128百万円
有価証券	401,176百万円	1,594,364百万円

また、国債の銘柄後決め方式G C レボ取引による差し入れを行っている資産は次のとおりであります。

	前連結会計年度 (2024年3月31日)	当連結会計年度 (2025年3月31日)
有価証券	1,995,526百万円	1,019,810百万円

なお、その他資産には、保証金、金融商品等差入担保金、中央清算機関差入証拠金及び現先取引差入担保金が含まれておりますが、その金額は次のとおりであります。

	前連結会計年度 (2024年3月31日)	当連結会計年度 (2025年3月31日)
保証金	515百万円	522百万円
金融商品等差入担保金	308,077百万円	475,576百万円
中央清算機関差入証拠金	700,000百万円	- 百万円
現先取引差入担保金	542百万円	500百万円

## 9. 当座貸越契約及び貸付金に係るコミットメントライン契約は、顧客からの融資実行の申し出を受けた場合に、契約上規定された条件について違反がない限り、一定の限度額まで資金を貸付けることを約する契約であります。これらの契約に係る融資未実行残高は次のとおりであります。

	前連結会計年度 (2024年3月31日)	当連結会計年度 (2025年3月31日)
融資未実行残高	26,839,885百万円	25,597,149百万円
うち原契約期間が1年以内のもの又は任意の時期に無条件で取消可能なもの	26,665,835百万円	25,406,350百万円

なお、これらの契約の多くは、融資実行されずに終了するものであるため、融資未実行残高そのものが必ずしも本中金の将来のキャッシュ・フローに影響を与えるものではありません。これらの契約の多くには、金融情勢の変化、債権の保全及びその他相当の事由があるときは、本中金が実行申し込みを受けた融資の拒絶又は契約極度額の減額をすることができる旨の条項が付けられております。また、契約極度額は、主として顧客の定期性預金の総額の範囲内で本中金が定めた額となっており、契約後も定期的に予め定めている本中金内手続きに基づき顧客の業況等を把握し、必要に応じて契約の見直し、与信保全上の措置等を講じております。

10. 土地の再評価に関する法律(平成10年3月31日公布法律第34号)に基づき、本中金の事業用の土地の再評価を行い、評価差額については、当該評価差額に係る税金相当額を「再評価に係る繰延税金負債」として負債の部に計上し、これを控除した金額を「土地再評価差額金」として純資産の部に計上しております。

再評価を行った年月日 1999年3月31日

同法律第3条第3項に定める再評価の方法

土地の再評価に関する法律施行令(平成10年3月31日公布政令第119号)第2条第4号に定める「地価税法第16条に規定する地価税の課税価格の計算の基礎となる土地の価額を算定するために国税庁長官が定めて公表した方法により算定した価額」に基づいて、奥行価格補正及び時点修正等合理的な調整を行って算出。

11. 有形固定資産の減価償却累計額

	前連結会計年度 (2024年3月31日)	当連結会計年度 (2025年3月31日)
減価償却累計額	102,952百万円	105,082百万円

12. 有形固定資産の圧縮記帳額

	前連結会計年度 (2024年3月31日)	当連結会計年度 (2025年3月31日)
圧縮記帳額	1,764百万円	1,764百万円
(当該連結会計年度の圧縮記帳額)	( - 百万円)	( - 百万円)

13. 元本補填契約のある信託の元本金額は、次のとおりであります。

	前連結会計年度 (2024年3月31日)	当連結会計年度 (2025年3月31日)
金銭信託	45,353百万円	43,899百万円

( 連結損益計算書関係 )

1 . その他の経常収益には、次のものを含んでおります。

	前連結会計年度 ( 自 2023年 4 月 1 日 至 2024年 3 月31日 )	当連結会計年度 ( 自 2024年 4 月 1 日 至 2025年 3 月31日 )
株式等売却益	25,115百万円	3,132百万円

2 . その他の経常費用には、次のものを含んでおります。

	前連結会計年度 ( 自 2023年 4 月 1 日 至 2024年 3 月31日 )	当連結会計年度 ( 自 2024年 4 月 1 日 至 2025年 3 月31日 )
株式等償却	- 百万円	4百万円

## ( 連結包括利益計算書関係 )

## 1. その他の包括利益に係る組替調整額並びに法人税等及び税効果額

( 単位：百万円 )

	前連結会計年度 (自 2023年 4 月 1 日 至 2024年 3 月31日)	当連結会計年度 (自 2024年 4 月 1 日 至 2025年 3 月31日)
その他有価証券評価差額金		
当期発生額	181,578	182,247
組替調整額	104,502	21,454
法人税等及び税効果調整前	77,075	160,793
法人税等及び税効果額	21,554	48,688
その他有価証券評価差額金	55,521	112,104
繰延ヘッジ損益		
当期発生額	103,563	29,155
組替調整額	34,141	24,972
法人税等及び税効果調整前	69,422	54,128
法人税等及び税効果額	19,383	16,917
繰延ヘッジ損益	50,039	37,211
土地再評価差額金		
当期発生額	-	-
組替調整額	-	-
法人税等及び税効果調整前	-	-
法人税等及び税効果額	-	151
土地再評価差額金	-	151
為替換算調整勘定		
当期発生額	1,069	1,044
組替調整額	-	-
法人税等及び税効果調整前	-	-
法人税等及び税効果額	-	-
為替換算調整勘定	1,069	1,044
退職給付に係る調整額		
当期発生額	5,521	6,660
組替調整額	1,060	484
法人税等及び税効果調整前	6,581	7,145
法人税等及び税効果額	1,913	2,053
退職給付に係る調整額	4,667	5,091
その他の包括利益合計	255	68,907

## (連結株主資本等変動計算書関係)

前連結会計年度(自 2023年4月1日 至 2024年3月31日)

## 1. 発行済出資の種類及び総数並びに自己出資の種類及び口数に関する事項

(単位:千口)

	当連結会計年度 期首出資口数	当連結会計年度 増加出資口数	当連結会計年度 減少出資口数	当連結会計年度末 出資口数	摘要
発行済出資					
一般普通出資	4,000	-	-	4,000	
特定普通出資	2,000	2,000	-	4,000	(注)
A種優先出資	708	-	-	708	
合計	6,708	2,000	-	8,708	
自己出資					
一般普通出資	-	-	-	-	
特定普通出資	-	-	-	-	
A種優先出資	-	-	-	-	
合計	-	-	-	-	

(注) 2024年3月29日付で特定普通出資による総額2,000億円の増資(1口当たりの発行価額10万円、発行口数2,000千口)を行いました。詳細は次のとおりです。

有償 第三者割当 1口の金額 100,000円 資本組入額 100,000円

## 2. 配当に関する事項

## (1) 当連結会計年度中の配当金支払額

(決議)	出資の種類	配当金の総額 (百万円)	1口当たりの 配当額(円)	基準日	効力発生日
2023年6月21日 通常総会	一般普通出資	12,000	3,000	2023年3月31日	2023年6月21日
	特定普通出資	3,000	1,500	2023年3月31日	2023年6月21日
	A種優先出資	4,603	6,500	2023年3月31日	2023年6月21日

## (2) 基準日が当連結会計年度に属する配当のうち、配当の効力発生日が当連結会計年度の末日後となるもの

(決議)	出資の種類	配当金の総額 (百万円)	配当の原資	1口当たりの 配当額(円)	基準日	効力発生日
2024年6月21日 通常総会	一般普通出資	12,000	利益剰余金	3,000	2024年3月31日	2024年6月21日
	特定普通出資	3,024	利益剰余金	1,500	2024年3月31日	2024年6月21日
	A種優先出資	4,603	利益剰余金	6,500	2024年3月31日	2024年6月21日

(注) 2024年3月に増資した特定普通出資の配当金については、払込日(2024年3月29日)から期末日(2024年3月31日)までの日割りにて計算しております。



当連結会計年度(自 2024年 4月 1日 至 2025年 3月31日)

## 1．発行済出資の種類及び総数並びに自己出資の種類及び口数に関する事項

(単位：千口)

	当連結会計年度 期首出資口数	当連結会計年度 増加出資口数	当連結会計年度 減少出資口数	当連結会計年度末 出資口数	摘要
発行済出資					
一般普通出資	4,000	-	-	4,000	
特定普通出資	4,000	-	-	4,000	
A種優先出資	708	-	-	708	
合計	8,708	-	-	8,708	
自己出資					
一般普通出資	-	-	-	-	
特定普通出資	-	-	-	-	
A種優先出資	-	-	-	-	
合計	-	-	-	-	

## 2．配当に関する事項

## (1) 当連結会計年度中の配当金支払額

(決議)	出資の種類	配当金の総額 (百万円)	1口当たりの 配当額(円)	基準日	効力発生日
2024年 6月21日 通常総会	一般普通出資	12,000	3,000	2024年 3月31日	2024年 6月21日
	特定普通出資	3,024	1,500	2024年 3月31日	2024年 6月21日
	A種優先出資	4,603	6,500	2024年 3月31日	2024年 6月21日

(注) 2024年 3月に増資した特定普通出資の配当金については、払込日(2024年 3月29日)から期末日(2024年 3月31日)までの日割りにて計算しております。

## (2) 基準日が当連結会計年度に属する配当のうち、配当の効力発生日が当連結会計年度の末日後となるもの

(決議)	出資の種類	配当金の総額 (百万円)	配当の原資	1口当たりの 配当額(円)	基準日	効力発生日
2025年 6月20日 通常総会	一般普通出資	12,000	利益剰余金	3,000	2025年 3月31日	2025年 6月20日
	特定普通出資	6,000	利益剰余金	1,500	2025年 3月31日	2025年 6月20日
	A種優先出資	4,603	利益剰余金	6,500	2025年 3月31日	2025年 6月20日

## ( 連結キャッシュ・フロー計算書関係 )

## 1 . 現金及び現金同等物の期末残高と連結貸借対照表に掲記されている科目の金額との関係

	前連結会計年度 ( 自 2023年 4 月 1 日 至 2024年 3 月31日 )	当連結会計年度 ( 自 2024年 4 月 1 日 至 2025年 3 月31日 )
現金及び預け金勘定	19,937,781百万円	19,119,691百万円
預け金 ( 中央銀行預け金を除く )	694,136百万円	768,522百万円
現金及び現金同等物	19,243,645百万円	18,351,168百万円

## ( リース取引関係 )

## 1 . ファイナンス・リース取引

所有権移転外ファイナンス・リース取引

## ( 1 ) リース資産の内容

有形固定資産

主として、コンピュータ設備に係るハードウェアであります。

無形固定資産

コンピュータ設備に係るソフトウェアであります。

## ( 2 ) リース資産の減価償却の方法

連結財務諸表作成のための基本となる重要な事項「 4 . 会計方針に関する事項」の「 ( 4 ) 固定資産の減価償却の方法」に記載のとおりであります。

## 2 . オペレーティング・リース取引

オペレーティング・リース取引のうち解約不能のものに係る未経過リース料  
重要性が乏しい為、記載を省略しております。

## （金融商品関係）

### 1. 金融商品の状況に関する事項

#### （1）金融商品に対する取組方針

本中金グループは、会員である信用金庫を中心とした預金の受入れや金融債の発行等を通じて、安定的な資金調達につとめております。また、市場の状況に応じ、短期金融市場からの調達等資金調達手段の多様化を図っております。

調達した資金については、短期金融市場、有価証券及び貸出等により運用しております。

また、A L Mにおけるリスク・ヘッジを中心にデリバティブ取引を活用しているほか、有価証券・デリバティブの短期的な売買を目的とするトレーディング取引を行っております。

本中金グループでは、これらの金融商品から生じる様々なリスクを適切に管理するため、上記のデリバティブ取引の活用等のA L M管理を行うほか、トレーディング取引については、リスク限度額や損失限度額等を設定し、その範囲内のリスクテイクによる取引を行っており、経営の健全性の維持と安定的な収益の確保につとめております。

#### （2）金融商品の内容及びそのリスク

本中金グループが保有する金融資産は、主として短期資金、有価証券及び貸出金です。

短期資金については、コール市場等で運用しております。

これらは、それぞれ取引先の信用リスク及び金利リスク、為替リスク等の市場リスクに晒されております。

有価証券については、国債、社債等の国内有価証券に加え、主要先進国の国債、政府保証債及び政府関係機関債等の外国証券を保有しております。また、分散投資の観点から株式、投資信託等への投資も行っております。

これらは、それぞれ発行体の信用リスク及び金利リスク、価格変動リスク、為替リスク等の市場リスク並びに市場流動性リスクに晒されております。

貸出金については、信用金庫、国・地方公共団体、公益法人及び国内外優良企業等信用リスクの低い取引先への直接貸出に加え、信用金庫の窓口を通じて信用金庫取引先等への代理貸付を行っております。

これらは、それぞれ取引先の信用リスク及び金利リスク、為替リスク等の市場リスクに晒されております。

一方、金融負債は主として、預金及び債券です。

預金については、当座・普通・通知・定期・外貨預金等を扱っており、その大部分が会員である信用金庫からの預金となっております。

これらは、それぞれ金利リスク、為替リスク等の市場リスク及び流動性リスクに晒されております。

債券については、金融債発行金融機関として、利付金融債を発行しております。

これは金利リスク及び流動性リスクに晒されております。

このほか、本中金グループではデリバティブ取引を行っております。

本中金グループで取り扱っているデリバティブ取引には、金利関連では金利スワップ・金利先物・金利オプション、通貨関連では先物外国為替・通貨スワップ、また債券関連では債券先物・債券先物オプション等があります。

これらは、それぞれ取引先の信用リスク及び金利リスク、為替リスク等の市場リスクに晒されております。

本中金では、金融資産・負債の市場リスクに対し、A L M管理によりリスク・ヘッジを行っております。

市場リスクのうち、金利変動リスクについては、金利スワップ取引により、外貨建資産の為替変動リスクについては、外貨資金の調達や通貨スワップ取引及び為替スワップ取引等により、それぞれ当該リスクの一部を回避しております。

なお、デリバティブ等を用いたA L Mにおけるリスク・ヘッジについては、ヘッジ会計を適用しております。ヘッジ会計に関するヘッジ手段とヘッジ対象、ヘッジの方針、及びヘッジの有効性の評価方法等については、「連結財務諸表作成のための基本となる重要な事項」に記載しております。

#### （3）金融商品に係るリスク管理体制

本中金では、リスク管理の基本方針において、各種リスクを「極小化すべきリスク」と「コントロールすべきリスク」に大別し、信用リスク、市場リスク、流動性リスクをコントロールすべきリスクとして位置づけたうえで、それぞれ営業推進部門等から独立したリスク管理部門において管理しております。これらのリスクを統合的に管理するため、リスク管理統括部門を設置しております。

### < 統合リスク管理 >

本中金では、リスクを統合的に管理するにあたり、計量化が可能なリスクに対して、統合リスク管理の手法を導入しております。統合リスク管理とは、各種リスクをVaR（バリュー・アット・リスク）等の統一的な尺度で計測して合算し、経営体力（自己資本）と対比することによって管理する手法です。本中金では、信用リスク及び市場リスクをそれぞれVaRで計測し、リスクの限度額を超過しないよう、日常的にモニタリングを行っております。

これらのリスク限度額については、リスク管理委員会での審議を経て、経営会議で決定しております。リスク管理統括部門は、リスク量の状況について週次で計測し、各種リスク限度額を超過しないよう管理するとともに、リスク管理委員会等を通じて、定期的に経営陣及び関連部門に報告しております。

また、連結対象子会社については、各子会社のリスク量を集約し、統合リスク管理の枠組みにおいて管理しております。

#### 信用リスクの管理

本中金では、信用リスクを的確に把握し厳正に管理するため、信用リスクの管理方針を制定しております。また、与信管理部門、審査管理部門、資産査定管理部門を営業推進部門から明確に分離し、牽制機能が働くよう、それぞれ独立した機能を持たせる体制を構築しております。

信用リスク管理に関する事項を審議又は決定する機関として、経営陣及び関連部門の部門長から構成される融資委員会及びリスク管理委員会を設置し、融資委員会では一定基準を超える与信案件等について審議を行っており、リスク管理委員会では与信管理に係る制度の策定や見直し等について審議を行っております。また、資産の自己査定に関する事項を審議又は決定する機関は経営会議となり、資産の自己査定結果及び償却額・引当額等について審議を行っております。

与信管理部門は、与信先の信用格付に応じて一与信先に対する総合与信限度額を設定し、与信先ごとに貸出取引及び市場取引に係る信用リスクを管理しております。また、本中金の与信ポートフォリオ全体を格付別、業種別及び国別等に分類し、信用リスクの分散や変動の状況をモニタリングしております。さらに、モンテカルロ・シミュレーション法によるVaRにより信用リスクを計量化し、経営会議で設定された限度額に基づき信用リスクを管理しております。

審査管理部門は、与信先の財務状況、資金使途及び返済財源等を的確に把握し、審査及び事後管理を行うとともに、営業推進部門における与信管理が適切に行われているかをチェックし、指導を行っております。

資産査定管理部門は、資産の自己査定及び償却額・引当額の算出に関する業務を統括し、これら業務を適切に管理しております。

また、連結対象子会社の信用リスクについて、与信先ごとに本中金と子会社の与信残高を合算してモニタリングしております。

#### 市場リスクの管理

本中金では、市場リスクを的確に把握し厳正に管理するため、市場リスクの管理方針を制定しております。また、市場リスク管理部門を市場部門から明確に分離し、牽制機能が働くよう、それぞれ独立した機能を持たせる体制を構築しております。

市場リスク管理に関する事項を審議又は決定する機関として、ALM委員会を設置しております。ALM委員会は、経営陣及び関連部門の部門長から構成されており、市場リスク管理部門等から報告されるリスクの状況等に基づき、本中金の資金の調達・運用や金利スワップ等のデリバティブによるヘッジ取引の活用といったALMに係る方針や市場取引案件について、幅広くかつ迅速な審議を行っております。

市場リスク管理部門は、主にVaRにより市場リスクを計量化し、経営会議が設定した市場リスク限度額に基づき、市場リスクを管理しております。また、市場リスクを複数のカテゴリーに区分し、カテゴリー別のリスク量のモニタリングも行っております。

さらに、本中金では、VaRによる市場リスク管理のみではなく、BPV（特定の金利変動に対するポートフォリオの時価評価額の変化額）等各種リスクファクターの変動に対する感応度、想定外の市場変動時のストレス損失額、金融商品の評価損益状況のモニタリング等多面的な市場リスク管理を行っております。特にストレス損失額については、モニタリングを行うのみではなく、統合リスク管理の枠組みに補完的に組み込むことにより、VaRのみでは把握できない市場リスクもきめ細かく管理する体制を整えております。

さらに、トレーディング業務については、対象取引及びその管理方法について明確に規定し、一定の損失限度額を設定することにより、当該業務を適切に運用しております。

また、連結対象子会社に係る市場リスクについては、本中金単体の市場リスク量に直接合算せず、統合リスク管理において別途管理を行っております。

## 市場リスクに係る定量的情報

## a．トレーディング目的の金融商品

本中金では、有価証券のうちの売買目的有価証券、デリバティブ取引のうちのトレーディング目的として保有している金利関連及び通貨関連取引等に関するV a Rの算定にあたっては、分散共分散法（保有期間5日、信頼区間99.0%、観測期間1年）を採用しております。また、統合リスク管理において別途管理を行っている連結対象子会社のトレーディング業務に係る市場リスクについては、自己資本規制比率上の市場リスク相当額を採用しております。

2025年3月31日現在で本中金のトレーディング業務の市場リスク量（損失額の推計値）は、37百万円（前連結会計年度206百万円）となっております。また、連結子会社のトレーディング業務の市場リスク量（損失額の推計値）は、404百万円（前連結会計年度82百万円）となっております。

なお、本中金では、モデルが算出するV a Rと損益を比較するバックテストングを実施しております。2024年度に関して実施したバックテストングの結果、損失がV a Rを超えた回数は3回であり、使用する計測モデルは十分な精度により市場リスクを捕捉しているものと考えております。ただし、V a Rは過去の相場変動をベースに統計的に算出した一定の発生確率での市場リスク量を計測しており、通常では考えられないほど市場環境が激変する状況下におけるリスクは捕捉できない場合があります。

## b．トレーディング目的以外の金融商品

本中金において、預け金、売買目的有価証券以外の有価証券、貸出金、預金、債券、債券貸借取引受入担保金、デリバティブ取引のうちのトレーディング目的以外として保有している金利関連及び通貨関連取引等に関するV a Rの算出にあたっては、分散共分散法（保有期間1年、信頼区間99.0%、観測期間5年）を採用しております。また、統合リスク管理において別途管理を行っている連結対象子会社のトレーディング業務以外の業務に係る市場リスクについては、本中金に準じた方法で算出しております。

2025年3月31日現在で本中金グループのトレーディング目的以外の市場リスク量は、全体で526,900百万円（前連結会計年度657,351百万円）となっております。

なお、本中金では、モデルが算出するV a Rと損益を比較するバックテストングを実施しております。2024年度に関して実施したバックテストングの結果、損失がV a Rを超えた回数は1回であり、使用する計測モデルは十分な精度により市場リスクを捕捉しているものと考えております。ただし、V a Rは過去の相場変動をベースに統計的に算出した一定の発生確率での市場リスク量を計測しており、通常では考えられないほど市場環境が激変する状況下におけるリスクは捕捉できない場合があります。

## 資金調達に係る流動性リスクの管理

本中金では、流動性リスクを的確に把握し厳正に管理するため、流動性リスクの管理方針を制定しております。また、流動性リスク管理部門を資金繰り管理部門及び市場部門から明確に分離し、牽制機能が働くよう、それぞれ独立した機能を持たせる体制を構築するとともに、流動性リスク管理に関する事項を審議又は決定する機関として、A L M委員会を設置しております。

流動性リスク管理の方法については、通貨別及び期間別に資金の入出金のギャップに係るリスク限度額を設定し、これを日次でモニタリングするとともに、万一、流動性リスクに懸念等が生じた場合においては、調達先確保等の迅速な対応ができる態勢を整えております。

また、連結対象子会社のうち比較的大きな資金移動を伴う業務を行う子会社に対して当座貸越枠を設定する等、子会社まで含めた流動性リスクを管理する体制を構築しております。

## (4) 金融商品の時価等に関する事項についての補足説明

金融商品の時価の算定においては一定の前提条件等を採用しているため、異なる前提条件等によった場合、当該価額が異なることがあります。

## ２．金融商品の時価等に関する事項

連結貸借対照表計上額、時価及びこれらの差額は、次のとおりであります。なお、市場価格のない株式等及び組合出資金は、次表には含めておりません（（注１）参照）。

現金及び預け金、買入手形及びコールローン、買現先勘定、債券貸借取引支払保証金、売渡手形及びコールマネー、売現先勘定、債券貸借取引受入担保金は、主に短期間で決済されるため時価が帳簿価額に近似することから、注記を省略しております。

また、重要性の乏しい科目については、注記を省略しております。

前連結会計年度（2024年３月31日）

（単位：百万円）

	連結貸借対照表 計上額	時 価	差 額
(1) 買入金銭債権	259,844	259,844	-
(2) 特定取引資産			
売買目的有価証券	179,748	179,748	-
(3) 金銭の信託	78,765	78,765	-
(4) 有価証券			
満期保有目的の債券	2,676,651	2,679,442	2,791
その他有価証券(*1)	13,124,572	13,124,572	-
(5) 貸出金	8,858,319		
貸倒引当金(*2)	23,515		
	8,834,804	8,828,843	5,960
資産計	25,154,386	25,151,217	3,168
(1) 預金	33,064,496	33,052,051	12,444
(2) 債券	1,302,170	1,295,988	6,181
(3) 特定取引負債			
売買目的有価証券	4,280	4,280	-
(4) 借入金	5,130,000	5,118,350	11,649
負債計	39,500,946	39,470,670	30,276
デリバティブ取引(*3)			
ヘッジ会計が適用されていないもの	16,488	16,488	-
ヘッジ会計が適用されているもの	78,456	63,694	14,762
デリバティブ取引計	94,944	80,182	14,762

(\*1) その他有価証券には、「時価の算定に関する会計基準の適用指針」（企業会計基準適用指針第31号 2021年６月17日）第24-3項及び第24-9項に基づき、基準価額を時価とみなす取扱いを適用した投資信託が含まれております。

(\*2) 貸出金に対応する一般貸倒引当金及び個別貸倒引当金を控除しております。

(\*3) 特定取引資産・負債及びその他資産・負債に計上しているデリバティブ取引を一括して表示しております。

デリバティブ取引によって生じた正味の債権・債務は純額で表示しており、合計で正味の債務となる項目については、（ ）で表示しております。

当連結会計年度（2025年3月31日）

（単位：百万円）

	連結貸借対照表 計上額	時 価	差 額
(1) 買入金銭債権	246,018	246,018	-
(2) 特定取引資産			
売買目的有価証券	215,787	215,787	-
(3) 金銭の信託	45,032	45,032	-
(4) 有価証券			
満期保有目的の債券	4,697,495	4,474,154	223,341
その他有価証券(*1)	12,151,071	12,151,071	-
(5) 貸出金	9,285,697		
貸倒引当金(*2)	22,662		
	9,263,034	9,218,273	44,760
資産計	26,618,439	26,350,337	268,101
(1) 預金	31,305,205	31,239,248	65,957
(2) 債券	1,250,410	1,230,243	20,166
(3) 特定取引負債			
売買目的有価証券	19,133	19,133	-
(4) 借入金	4,347,300	4,274,034	73,265
負債計	36,922,048	36,762,660	159,388
デリバティブ取引(*3)			
ヘッジ会計が適用されていないもの	25,739	25,739	-
ヘッジ会計が適用されているもの	183,855	230,183	46,328
デリバティブ取引計	209,595	255,923	46,328

(\*1) その他有価証券には、「時価の算定に関する会計基準の適用指針」（企業会計基準適用指針第31号 2021年6月17日）第24-3項及び第24-9項に基づき、基準価額を時価とみなす取扱いを適用した投資信託が含まれております。

(\*2) 貸出金に対応する一般貸倒引当金及び個別貸倒引当金を控除しております。

(\*3) 特定取引資産・負債及びその他資産・負債に計上しているデリバティブ取引を一括して表示しております。  
デリバティブ取引によって生じた正味の債権・債務は純額で表示しており、合計で正味の債務となる項目については、（ ）で表示しております。

（注1）市場価格のない株式等及び組合出資金の連結貸借対照表計上額は次のとおりであり、金融商品の時価情報の「有価証券」には含まれておりません。

（単位：百万円）

区 分	前連結会計年度 (2024年3月31日)	当連結会計年度 (2025年3月31日)
市場価格のない株式等(*1)	144,045	137,091
組合出資金(*2)	64,622	68,094
合 計	208,668	205,186

(\*1) 市場価格のない株式等は、非上場株式及び信用金庫の発行する優先出資証券であり、「金融商品の時価等の開示に関する適用指針」（企業会計基準適用指針第19号 2020年3月31日）第5項に基づき、時価開示の対象とはしておりません。

(\*2) 組合出資金は、「時価の算定に関する会計基準の適用指針」（企業会計基準適用指針第31号 2021年6月17日）第24-16項に基づき、時価開示の対象とはしておりません。

(注2) 金銭債権及び満期のある有価証券の連結決算日後の償還予定額  
前連結会計年度(2024年3月31日)

(単位: 百万円)

	1年以内	1年超 3年以内	3年超 5年以内	5年超 7年以内	7年超 10年以内	10年超
預け金(*1)	19,733,792	20,000	-	-	-	5,000
買入手形及びコールローン	479,611	-	-	-	-	-
買現先勘定	25,150	-	-	-	-	-
債券貸借取引支払保証金	10,944	-	-	-	-	-
買入金銭債権	-	-	1,076	15,065	87,366	162,552
有価証券						
満期保有目的の債券	45,944	146,023	787,348	168,401	463,954	1,067,801
国債	40,000	130,000	363,000	135,000	108,300	923,500
地方債	-	-	249,825	2,400	299,954	-
短期社債	-	-	-	-	-	-
社債	4,500	12,700	173,079	29,990	55,700	500
外国債券	1,444	3,323	1,444	1,011	-	143,801
其他有価証券のうち 満期があるもの	3,069,282	1,527,599	827,509	1,037,191	701,689	3,791,129
国債	2,089,260	-	-	280,000	-	1,140,000
地方債	276,473	587,650	220,949	229,386	174,829	-
短期社債	-	-	-	-	-	-
社債	534,397	661,448	226,159	41,572	59,283	299,062
外国債券	169,150	278,501	380,400	486,232	467,576	2,352,067
貸出金(*2)	4,556,029	1,714,798	1,338,193	575,346	533,223	138,812
合 計	27,920,755	3,408,421	2,954,128	1,796,005	1,786,233	5,165,296

(\*1) 預け金のうち、当座預け金、普通預け金、通知預け金及び振替貯金については「1年以内」に含めて開示しております。

(\*2) 貸出金のうち、破綻先、実質破綻先及び破綻懸念先に対する債権等、償還予定額が見込めない2,058百万円は含めておりません。



当連結会計年度（2025年3月31日）

（単位：百万円）

	1年以内	1年超 3年以内	3年超 5年以内	5年超 7年以内	7年超 10年以内	10年超
預け金(*1)	18,851,746	-	-	-	5,000	5,000
買入手形及びコールローン	638,312	-	-	-	-	-
買現先勘定	83,635	-	-	-	-	-
債券貸借取引支払保証金	-	-	-	-	-	-
買入金銭債権	-	-	1,356	42,387	63,785	152,224
有価証券						
満期保有目的の債券	40,008	310,961	902,445	38,353	857,827	2,572,698
国債	30,000	210,000	503,000	-	351,100	2,064,000
地方債	-	61,328	233,529	8,000	405,287	-
短期社債	-	-	-	-	-	-
社債	7,900	36,888	163,131	29,180	101,440	500
外国債券	2,108	2,745	2,785	1,173	-	508,198
その他の有価証券のうち 満期があるもの	829,241	1,856,117	770,104	1,808,244	732,611	4,278,562
国債	60,000	800,000	175,000	65,000	81,498	1,490,000
地方債	295,326	329,923	123,715	259,317	74,597	-
短期社債	-	-	-	-	-	-
社債	305,128	373,478	136,207	43,506	34,072	304,881
外国債券	168,787	352,715	335,181	1,440,420	542,442	2,483,681
貸出金(*2)	4,917,065	1,750,514	1,392,358	597,306	490,791	136,127
合 計	25,360,010	3,917,593	3,066,264	2,486,292	2,150,015	7,144,613

(\*1) 預け金のうち、当座預け金、普通預け金、通知預け金及び振替貯金については「1年以内」に含めて開示しております。

(\*2) 貸出金のうち、破綻先、実質破綻先及び破綻懸念先に対する債権等、償還予定額が見込めない1,788百万円は含めておりません。

(注3) 預金、債券及びその他の有利子負債の連結決算日後の返済予定額  
前連結会計年度(2024年3月31日)

(単位:百万円)

	1年以内	1年超 3年以内	3年超 5年以内	5年超 7年以内	7年超 10年以内	10年超
預金(*)	17,631,195	10,102,036	1,866,229	641,835	1,734,600	1,088,600
債券	293,900	501,690	506,580	-	-	-
借入金	1,123,600	1,484,000	2,522,400	-	-	-
売渡手形及びコールマネー	18,202	-	-	-	-	-
売現先勘定	3,526,403	-	-	-	-	-
債券貸借取引受入担保金	2,151,096	-	-	-	-	-
合 計	24,744,397	12,087,726	4,895,209	641,835	1,734,600	1,088,600

(\*) 預金のうち、要求払預金については、「1年以内」に含めて開示しております。

当連結会計年度(2025年3月31日)

(単位:百万円)

	1年以内	1年超 3年以内	3年超 5年以内	5年超 7年以内	7年超 10年以内	10年超
預金(*)	14,398,418	11,016,339	2,204,697	534,000	1,997,250	1,154,500
債券	251,950	512,880	485,580	-	-	-
借入金	1,052,500	2,870,200	424,600	-	-	-
売渡手形及びコールマネー	2,255,269	-	-	-	-	-
売現先勘定	3,680,937	-	-	-	-	-
債券貸借取引受入担保金	2,788,631	-	-	-	-	-
合 計	24,427,706	14,399,419	3,114,877	534,000	1,997,250	1,154,500

(\*) 預金のうち、要求払預金については、「1年以内」に含めて開示しております。

### 3. 金融商品の時価のレベルごとの内訳等に関する事項

金融商品の時価を、時価の算定に用いたインプットの観察可能性及び重要性に応じて、以下の3つのレベルに分類しております。

レベル1の時価：観察可能な時価の算定に係るインプットのうち、活発な市場において形成される当該時価の算定の対象となる資産又は負債に関する相場価格により算定した時価

レベル2の時価：観察可能な時価に係るインプットのうち、レベル1のインプット以外の時価の算定に係るインプットを用いて算定した時価

レベル3の時価：観察できない時価の算定に係るインプットを使用して算定した時価

時価の算定に重要な影響を与えるインプットを複数使用している場合には、それらのインプットがそれぞれ属するレベルのうち、時価の算定における優先順位が最も低いレベルに時価を分類しております。

#### (1) 時価で連結貸借対照表に計上している金融商品

前連結会計年度（2024年3月31日）

（単位：百万円）

区分	時価			
	レベル1	レベル2	レベル3	合計
買入金銭債権	-	681	259,163	259,844
特定取引資産（売買目的有価証券）	1,795	177,952	-	179,748
金銭の信託（運用目的・その他）	-	78,765	-	78,765
有価証券（その他有価証券）（*1）	5,157,297	7,668,555	101,621	12,927,474
株式	76,167	-	-	76,167
国債	3,421,746	-	-	3,421,746
地方債	-	1,476,632	-	1,476,632
社債	-	1,807,314	-	1,807,314
外国債券	1,626,197	2,172,242	101,621	3,900,061
投資信託	33,185	2,212,365	-	2,245,551
資産計	5,159,092	7,925,954	360,785	13,445,832
特定取引負債（売買目的有価証券）	4,280	-	-	4,280
負債計	4,280	-	-	4,280
デリバティブ取引（*2）	1	94,942	-	94,944
金利関連取引	-	239,343	-	239,343
通貨関連取引	-	(144,400)	-	(144,400)
債券関連取引	1	-	-	1

（\*1）「時価の算定に関する会計基準の適用指針」（企業会計基準適用指針第31号 2021年6月17日）第24-3項及び第24-9項に基づき、基準価額を時価とみなす取扱いを適用した投資信託は、上記表には含めておりません。第24-3項の取扱いを適用した投資信託財産が金融商品である投資信託の連結貸借対照表計上額は144,672百万円、第24-9項の取扱いを適用した投資信託財産が不動産である投資信託の連結貸借対照表計上額は52,424百万円であります。

（\*2）特定取引資産・負債及びその他資産・負債に計上しているデリバティブ取引を一括して表示しております。

デリバティブ取引によって生じた正味の債権・債務は純額で表示しており、合計で正味の債務となる項目については、（ ）で表示しております。

当連結会計年度（2025年3月31日）

（単位：百万円）

区分	時価			
	レベル1	レベル2	レベル3	合計
買入金銭債権	-	-	246,018	246,018
特定取引資産（売買目的有価証券）	10,593	205,193	-	215,787
金銭の信託（運用目的・その他）	-	45,032	-	45,032
有価証券（その他有価証券）（*1）	5,234,079	6,640,124	59,714	11,933,919
株式	69,211	-	-	69,211
国債	2,413,985	-	-	2,413,985
地方債	-	1,051,025	-	1,051,025
社債	-	1,158,960	-	1,158,960
外国債券	2,705,160	2,329,679	59,714	5,094,554
投資信託	45,722	2,100,459	-	2,146,182
資産計	5,244,673	6,890,351	305,733	12,440,757
特定取引負債（売買目的有価証券）	19,133	-	-	19,133
負債計	19,133	-	-	19,133
デリバティブ取引（*2）	(37)	209,632	-	209,595
金利関連取引	-	289,777	-	289,777
通貨関連取引	-	(80,145)	-	(80,145)
債券関連取引	(37)	-	-	(37)

（\*1） 「時価の算定に関する会計基準の適用指針」（企業会計基準適用指針第31号 2021年6月17日）第24-3項及び第24-9項に基づき、基準価額を時価とみなす取扱いを適用した投資信託は、上記表には含めておりません。第24-3項の取扱いを適用した投資信託財産が金融商品である投資信託の連結貸借対照表計上額は158,270百万円、第24-9項の取扱いを適用した投資信託財産が不動産である投資信託の連結貸借対照表計上額は58,880百万円であります。

（\*2） 特定取引資産・負債及びその他資産・負債に計上しているデリバティブ取引を一括して表示しております。デリバティブ取引によって生じた正味の債権・債務は純額で表示しており、合計で正味の債務となる項目については、（ ）で表示しております。

## (2) 時価で連結貸借対照表に計上している金融商品以外の金融商品

前連結会計年度（2024年3月31日）

（単位：百万円）

区分	時価			
	レベル1	レベル2	レベル3	合計
買入金銭債権	-	-	-	-
有価証券（満期保有目的の債券）	1,701,186	978,256	-	2,679,442
国債	1,701,186	-	-	1,701,186
地方債	-	551,928	-	551,928
社債	-	275,283	-	275,283
外国債券	-	151,044	-	151,044
貸出金	-	-	8,828,843	8,828,843
資産計	1,701,186	978,256	8,828,843	11,508,286
預金	-	33,052,051	-	33,052,051
債券	-	1,295,988	-	1,295,988
借入金	-	5,118,350	-	5,118,350
負債計	-	39,466,389	-	39,466,389
デリバティブ取引(*)	-	(14,762)	-	(14,762)
金利関連取引	-	(14,762)	-	(14,762)

(\*) 金利スワップの特例処理に係る金利スワップの時価を表示しております。デリバティブ取引によって生じた正味の債権・債務は純額で表示しており、合計で正味の債務となる項目については、( )で表示しております。

当連結会計年度（2025年3月31日）

（単位：百万円）

区分	時価			
	レベル1	レベル2	レベル3	合計
買入金銭債権	-	-	-	-
有価証券（満期保有目的の債券）	2,949,798	1,524,355	-	4,474,154
国債	2,949,798	-	-	2,949,798
地方債	-	679,849	-	679,849
社債	-	327,544	-	327,544
外国債券	-	516,962	-	516,962
貸出金	-	-	9,218,273	9,218,273
資産計	2,949,798	1,524,355	9,218,273	13,692,427
預金	-	31,239,248	-	31,239,248
債券	-	1,230,243	-	1,230,243
借入金	-	4,274,034	-	4,274,034
負債計	-	36,743,527	-	36,743,527
デリバティブ取引(*)	-	46,328	-	46,328
金利関連取引	-	46,328	-	46,328

(\*) 金利スワップの特例処理に係る金利スワップの時価を表示しております。デリバティブ取引によって生じた正味の債権・債務は純額で表示しており、合計で正味の債務となる項目については、( )で表示しております。

（注1）時価の算定に用いた評価技法及び時価の算定に係るインプットの説明

#### 資 産

##### 買入金銭債権

買入金銭債権のうち、有価証券と同様に会計処理をしている信託受益権については、ブローカー等の第三者から入手した評価価格を時価としており、評価にあたり、デフォルト率、回収率、期限前償還率等の重要な観察できないインプットを用いている場合はレベル3の時価に分類し、そうでない場合はレベル2の時価に分類しております。これらに該当しない買入金銭債権については、貸出金と同様の方法により時価を算定しており、レベル3の時価に分類しております。

##### 特定取引資産

特定取引目的で保有している債券等の有価証券については、活発な市場における無調整の相場価格を利用できるものはレベル1の時価に分類しております。公表された相場価格を用いていたとしても市場が活発でない場合や、将来キャッシュ・フローを見積り、評価日時点の市場金利で割り引いた現在価値によっている場合は、レベル2の時価に分類しております。

##### 金銭の信託

有価証券運用を主目的とする金銭の信託において信託財産として運用されている有価証券については、株式は取引所の価格、債券は相場価格等によっており、信託財産の主な構成物のレベルに基づきレベル2に分類しております。

なお、保有目的ごとの金銭の信託に関する注記事項については「（金銭の信託関係）」に記載しております。

## 有価証券

有価証券については、活発な市場における無調整の相場価格を利用できるものはレベル１の時価に分類しております。主に上場株式や国債がこれに含まれております。公表された相場価格を用いていたとしても市場が活発でない場合や、将来キャッシュ・フローを見積り、評価日時点の市場金利で割り引いた現在価値によっている場合は、レベル２の時価に分類しております。主に地方債、短期社債、社債がこれに含まれております。相場価格が入手できない場合には、ブローカー等の第三者から入手した評価価格を用いており、評価にあたり、デフォルト率、回収率、期限前償還率及び信用スプレッド等の重要な観察できないインプットを用いている場合には、レベル３の時価に分類しております。

有価証券のうち投資信託については、活発な市場における取引価格が利用できるものはレベル１の時価に分類しております。市場における取引価格が存在せず、かつ、解約又は買戻請求に関して市場参加者からリスクの対価を求められるほどの重要な制限がないものは、公表されている基準価額等によっており、レベル２の時価に分類しております。

なお、保有目的ごとの有価証券に関する注記事項については、「（有価証券関係）」に記載しております。

## 貸出金

貸出金のうち、変動金利によるものは、短期間で市場金利を反映するため、貸出先の信用状態が実行後大きく異なっていない限り、時価は帳簿価額と近似していることから、当該帳簿価額を時価としております。固定金利によるものは、貸出金の種類及び信用格付に基づく区分ごとに、元利金の合計額を市場金利に信用スプレッド等を反映させた同様の新規貸出を行った場合に想定される利率で割り引いて時価を算定しております。なお、約定期間が短期間のものについては、時価は帳簿価額と近似していることから、当該帳簿価額を時価としております。

また、破綻先、実質破綻先及び破綻懸念先に対する債権等については、見積将来キャッシュ・フローの現在価値又は担保及び保証による回収見込額等に基づいて貸倒見積高を算定しているため、時価は連結決算日における連結貸借対照表上の債権等計上額から貸倒引当金計上額を控除した金額に近似しており、当該価額を時価としております。算出された時価はいずれもレベル３に分類しております。

## 負債

### 預金

要求払預金については、連結決算日に要求された場合の支払額（帳簿価額）を時価とみなしております。また、定期預金のうち、変動金利によるものは、短期間で市場金利を反映するため、時価は帳簿価額と近似していることから、当該帳簿価額を時価としております。固定金利によるものは、新規に預金を受け入れる際に使用する利率で将来キャッシュ・フローを割り引いて時価を算定しております。算出された時価はいずれもレベル２の時価に分類しております。

### 債券

本中金の発行する債券の時価は、相場価格によっており、市場流動性等を勘案し、レベル２に分類しております。

### 特定取引負債

売付債券の時価は、活発な市場における無調整の相場価格によっており、レベル１に分類しております。

### 借入金

借入金については、種類ごとに、元利金の合計額を同様の借入において想定される利率で割り引いて現在価値を算定しており、観察できないインプットの時価に対する影響額が重要な場合はレベル３の時価、そうでない場合はレベル２の時価に分類しております。

なお、約定期間が短期間のものについては、時価は帳簿価額と近似していることから、当該帳簿価額を時価とし、レベル２の時価に分類しております。

## デリバティブ取引

デリバティブ取引は、取引所取引は取引所等における最終の価格、店頭取引は割引現在価値やオプション価格計算モデル等により算出した価額によっております。店頭取引の価額を算定する評価技法に使用されるインプットは主に金利や為替レート、ボラティリティ等であります。取引所取引はレベル１に、店頭取引は観察できないインプットを用いていない又はその影響が重要でない場合はレベル２の時価に分類しております。

(注2) 時価で連結貸借対照表に計上している金融商品のうちレベル3の時価に関する情報

(1) 期首残高から期末残高への調整表、当期の損益に認識した評価損益

前連結会計年度(2024年3月31日)

(単位:百万円)

	期首 残高	当期の損益又は その他の包括利益		購入、売却 、発行及び 決済の純額	レベル3 の時価への 振替 (*3)	レベル3の 時価からの 振替 (*4)	期末 残高	当期の損益に 計上した額の うち、連結貸 借対照表日 において保有す る金融資産及 び金融負債の 評価損益
		損益に計上 (*1)	その他の 包括利益 に計上 (*2)					
買入金銭債権	171,385	0	2,695	90,473	-	-	259,163	-
有価証券 (その他有価証券)	195,852	2,617	51	85,776	1,823	12,948	101,621	-
社債	546	-	0	545	-	-	-	-
外国債券	195,306	2,617	52	85,230	1,823	12,948	101,621	-

(\*1) 主に連結損益計算書の「その他業務収益」及び「その他業務費用」に含まれております。

(\*2) 連結包括利益計算書の「その他の包括利益」の「その他有価証券評価差額金」に含まれております。

(\*3) レベル2の時価からレベル3の時価への振替であり、外国債券の市場の活動の減少により観察可能な市場データが不足していることによるものであります。

当該振替は会計期間の末日に行っております。

(\*4) レベル3の時価からレベル2の時価への振替であり、外国債券の観察可能なデータが利用可能になったことによるものであります。

当該振替は会計期間の末日に行っております。

当連結会計年度(2025年3月31日)

(単位:百万円)

	期首 残高	当期の損益又は その他の包括利益		購入、売却 、発行及び 決済の純額	レベル3 の時価への 振替	レベル3の 時価からの 振替 (*3)	期末 残高	当期の損益に 計上した額の うち、連結貸 借対照表日 において保有す る金融資産及 び金融負債の 評価損益
		損益に計上 (*1)	その他の 包括利益 に計上 (*2)					
買入金銭債権	259,163	0	7,526	5,619	-	-	246,018	-
有価証券 (その他有価証券)	101,621	186	112	39,620	-	1,986	59,714	-
外国債券	101,621	186	112	39,620	-	1,986	59,714	-

(\*1) 主に連結損益計算書の「その他業務収益」及び「その他業務費用」に含まれております。

(\*2) 連結包括利益計算書の「その他の包括利益」の「その他有価証券評価差額金」に含まれております。

(\*3) レベル3の時価からレベル2の時価への振替であり、外国債券の観察可能なデータが利用可能になったことによるものであります。

当該振替は会計期間の末日に行っております。



## (2) 時価の評価プロセスの説明

本中金グループは、時価算定部署にて時価の算定に関する方針及び手続を定め、これに沿って時価を算定しております。時価の算定にあたっては、個々の資産の性質、特性及びリスクを最も適切に反映できる方法を用いております。時価の算定結果及びレベルの分類については、同種商品間の価格比較、同一銘柄の価格推移時系列比較、市場公表指標との整合分析等により、時価の算定に用いられた評価技法及びインプットの妥当性を検証しております。また、第三者から入手した評価価格を利用する場合においては、その評価技法及びインプットの確認や類似の金融商品の時価との比較等の方法により価格の妥当性を検証しております。

(注3) 基準価額を時価とみなす取扱いを適用した投資信託に関する情報

## (1) 期首残高から期末残高への調整表、当期の損益に認識した評価損益

前連結会計年度(2024年3月31日)

(単位:百万円)

	期首 残高	当期の損益又は その他の包括利益		購入、売却 及び償還の 純額	投資信託の 基準価額を 時価とみな すこととし た額	投資信託の 基準価額を 時価とみな さないこと とした額	期末 残高	当期の損益に 計上した額の うち、連結貸 借対照表日 において保有 する投資信託 の評価損益
		損益に計上 (*1)	その他の 包括利益 に計上 (*2)					
投資信託財産 が金融商品で ある投資信託	89,276	11,463	6,260	37,672	-	-	144,672	-
投資信託財産 が不動産で ある投資信託	46,481	710	331	4,900	-	-	52,424	-

(\*1) 主に連結損益計算書の「その他業務収益」及び「その他業務費用」に含まれております。

(\*2) 連結包括利益計算書の「その他の包括利益」の「その他有価証券評価差額金」に含まれております。

当連結会計年度(2025年3月31日)

(単位:百万円)

	期首 残高	当期の損益又は その他の包括利益		購入、売却 及び償還の 純額	投資信託の 基準価額を 時価とみな すこととし た額	投資信託の 基準価額を 時価とみな さないこと とした額	期末 残高	当期の損益に 計上した額の うち、連結貸 借対照表日 において保有 する投資信託 の評価損益
		損益に計上 (*1)	その他の 包括利益 に計上 (*2)					
投資信託財産 が金融商品で ある投資信託	144,672	1,686	8,039	10,533	-	3,288	158,270	-
投資信託財産 が不動産で ある投資信託	52,424	62	597	5,920	-	-	58,880	-

(\*1) 主に連結損益計算書の「その他業務収益」及び「その他業務費用」に含まれております。

(\*2) 連結包括利益計算書の「その他の包括利益」の「その他有価証券評価差額金」に含まれております。

(2) 投資信託財産が金融商品である投資信託の解約又は買戻請求に関する制限の内容ごとの内訳

前連結会計年度（2024年3月31日）

（単位：百万円）

解約又は買戻請求に関する制限の主な内容	連結貸借対照表計上額
解約又は買戻請求可能日が限られること等により、解約又は買戻に期間を要する制限	144,672

当連結会計年度（2025年3月31日）

（単位：百万円）

解約又は買戻請求に関する制限の主な内容	連結貸借対照表計上額
解約又は買戻請求可能日が限られること等により、解約又は買戻に期間を要する制限	158,270

## (有価証券関係)

- １．連結貸借対照表の「有価証券」のほか、「特定取引資産」中の商品有価証券及び短期社債、「現金及び預け金」中の譲渡性預け金、並びに「買入金銭債権」中の信託受益権等を含めて記載しております。
- ２．「子会社株式及び関連会社株式」については、財務諸表における注記事項として記載しております。

## １．売買目的有価証券

	前連結会計年度 (2024年３月31日)	当連結会計年度 (2025年３月31日)
連結会計年度の損益に含まれた 評価差額(百万円)	12	81

## ２．満期保有目的の債券

前連結会計年度(2024年３月31日)

	種類	連結貸借対照表 計上額(百万円)	時価(百万円)	差額(百万円)
時価が連結貸借対照 表計上額を超えるもの	国債	1,115,260	1,145,209	29,949
	地方債	343,976	345,421	1,444
	短期社債	-	-	-
	社債	100,610	100,945	335
	その他	86,535	87,083	548
	小計	1,646,382	1,678,660	32,277
時価が連結貸借対照 表計上額を超えないもの	国債	583,365	555,976	27,388
	地方債	207,384	206,506	877
	短期社債	-	-	-
	社債	175,098	174,338	759
	その他	64,419	63,960	459
	小計	1,030,268	1,000,782	29,485
合計		2,676,651	2,679,442	2,791

当連結会計年度(2025年 3 月31日)

	種類	連結貸借対照表 計上額(百万円)	時価(百万円)	差額(百万円)
時価が連結貸借対照 表計上額を超えるもの	国債	425,414	437,097	11,682
	地方債	4,500	4,501	1
	短期社債	-	-	-
	社債	137	137	0
	その他	272,783	273,401	618
	小計	702,835	715,137	12,302
時価が連結貸借対照 表計上額を超えないもの	国債	2,709,301	2,512,700	196,600
	地方債	702,985	675,347	27,637
	短期社債	-	-	-
	社債	338,255	327,406	10,848
	その他	244,117	243,561	555
	小計	3,994,660	3,759,016	235,643
合計		4,697,495	4,474,154	223,341

## ３．その他有価証券

前連結会計年度(2024年３月31日)

	種類	連結貸借対照表 計上額(百万円)	取得原価(百万円)	差額(百万円)
連結貸借対照表計 上額が取得原価を 超えるもの	株式	75,142	32,675	42,467
	債券	309,954	309,569	385
	国債	-	-	-
	地方債	65,197	65,130	67
	短期社債	-	-	-
	社債	244,757	244,439	318
	その他	1,825,614	1,747,189	78,424
	小計	2,210,712	2,089,434	121,277
連結貸借対照表計 上額が取得原価を 超えないもの	株式	1,025	1,121	96
	債券	6,395,739	6,526,629	130,890
	国債	3,421,746	3,516,599	94,852
	地方債	1,411,435	1,426,181	14,745
	短期社債	-	-	-
	社債	1,562,556	1,583,848	21,291
	その他	4,879,954	5,247,660	367,705
	小計	11,276,718	11,775,410	498,692
合計		13,487,430	13,864,845	377,414

当連結会計年度(2025年 3 月31日)

	種類	連結貸借対照表 計上額(百万円)	取得原価(百万円)	差額(百万円)
連結貸借対照表計 上額が取得原価を 超えるもの	株式	65,994	30,650	35,343
	債券	81,768	81,418	349
	国債	76,411	76,070	340
	地方債	248	248	0
	短期社債	-	-	-
	社債	5,109	5,100	9
	その他	3,087,084	2,997,270	89,813
	小計	3,234,846	3,109,340	125,506
連結貸借対照表計 上額が取得原価を 超えないもの	株式	3,217	3,669	451
	債券	4,542,202	4,843,388	301,186
	国債	2,337,574	2,562,072	224,497
	地方債	1,050,777	1,083,606	32,829
	短期社債	-	-	-
	社債	1,153,851	1,197,710	43,858
	その他	4,734,867	5,092,205	357,337
	小計	9,280,288	9,939,263	658,975
合計		12,515,134	13,048,604	533,469

4．連結会計年度中に売却した満期保有目的の債券  
該当ありません。

5．連結会計年度中に売却したその他有価証券  
前連結会計年度(自 2023年 4 月 1 日 至 2024年 3 月31日)

種類	売却額(百万円)	売却益の合計額(百万円)	売却損の合計額(百万円)
株式	75,578	25,080	-
債券	1,022,797	586	41,985
国債	743,754	-	40,932
地方債	80,960	155	844
短期社債	-	-	-
社債	198,082	431	207
その他	307,224	-	40,765
合計	1,405,600	25,667	82,750

当連結会計年度(自 2024年 4 月 1 日 至 2025年 3 月31日)

種類	売却額(百万円)	売却益の合計額(百万円)	売却損の合計額(百万円)
株式	15,332	3,104	-
債券	2,087,458	182	5,886
国債	1,855,547	182	2,442
地方債	127,672	-	1,804
短期社債	-	-	-
社債	104,238	-	1,639
その他	226,410	1,043	8,718
合計	2,329,201	4,330	14,605

## 6. 減損処理を行った有価証券

売買目的有価証券以外の有価証券（市場価格のない株式等及び組合出資金を除く）のうち、当該有価証券の時価が取得原価に対して著しく下落しており、時価が取得原価まで回復する見込みがあると認められないものについては、当該時価をもって連結貸借対照表計上額とするとともに、評価差額を当連結会計年度の損失として処理（以下「減損処理」という。）しております。なお、株式及び投資信託については、時価が著しく下落したと判断する際に、当連結会計年度末前 1 ヶ月の市場価格の平均に基づいて算定された額を使用しております。

また、発行会社が破綻先、実質破綻先、破綻懸念先の場合は、当該有価証券の時価が取得原価に比べて下落しているものを減損処理しております。

前連結会計年度における減損処理はありません。

当連結会計年度における減損処理額は、4 百万円（全て株式）であります。

なお、時価が著しく下落したと判断するための基準を定めており、その概要は、原則として以下のとおりであります。

債券等

- ・時価が取得原価の50%超70%以下かつ時価の推移や発行会社の業況等が一定の要件に該当
- ・時価が取得原価の50%以下

株式及び投資信託

- ・時価が取得原価の70%以下

## ( 金銭の信託関係 )

## 1. 運用目的の金銭の信託

前連結会計年度(2024年3月31日)

	連結貸借対照表計上額(百万円)	連結会計年度の損益に含まれた評価差額 (百万円)
運用目的の金銭の信託	29,971	-

当連結会計年度(2025年3月31日)

該当ありません。

## 2. 満期保有目的の金銭の信託

該当ありません。

## 3. その他の金銭の信託(運用目的及び満期保有目的以外)

前連結会計年度(2024年3月31日)

	連結貸借対照表 計上額(百万円)	取得原価 (百万円)	差額 (百万円)	うち連結貸借対 照表計上額が取 得原価を超える もの(百万円)	うち連結貸借対 照表計上額が取 得原価を超えな いもの(百万円)
その他の金銭の信託	48,793	50,000	1,206	-	1,206

(注) 「うち連結貸借対照表計上額が取得原価を超えるもの」「うち連結貸借対照表計上額が取得原価を超えないもの」はそれぞれ「差額」の内訳であります。

当連結会計年度(2025年3月31日)

	連結貸借対照表 計上額(百万円)	取得原価 (百万円)	差額 (百万円)	うち連結貸借対 照表計上額が取 得原価を超える もの(百万円)	うち連結貸借対 照表計上額が取 得原価を超えな いもの(百万円)
その他の金銭の信託	45,032	50,000	4,967	-	4,967

(注) 「うち連結貸借対照表計上額が取得原価を超えるもの」「うち連結貸借対照表計上額が取得原価を超えないもの」はそれぞれ「差額」の内訳であります。



## (その他有価証券評価差額金)

連結貸借対照表に計上されているその他有価証券評価差額金の内訳は、次のとおりであります。

前連結会計年度(2024年3月31日)

	金額(百万円)
評価差額	377,582
その他有価証券	376,376
その他の金銭の信託	1,206
(+) 繰延税金資産	106,166
その他有価証券評価差額金(持分相当額調整前)	271,415
(-) 非支配株主持分相当額	-
(+) 持分法適用会社が所有するその他有価証券に係る評価差額金のうち親会社持分相当額	-
その他有価証券評価差額金	271,415

(注) 外貨建の市場価格のない株式等に係る為替換算差額及び組合出資金に係る評価差額については、「評価差額」の内訳「その他有価証券」に含めて記載しております。

当連結会計年度(2025年3月31日)

	金額(百万円)
評価差額	538,375
その他有価証券	533,408
その他の金銭の信託	4,967
(+) 繰延税金資産	154,855
その他有価証券評価差額金(持分相当額調整前)	383,519
(-) 非支配株主持分相当額	-
(+) 持分法適用会社が所有するその他有価証券に係る評価差額金のうち親会社持分相当額	-
その他有価証券評価差額金	383,519

(注) 外貨建の市場価格のない株式等に係る為替換算差額及び組合出資金に係る評価差額については、「評価差額」の内訳「その他有価証券」に含めて記載しております。

## (デリバティブ取引関係)

## 1. ヘッジ会計が適用されていないデリバティブ取引

ヘッジ会計が適用されていないデリバティブ取引について、取引の対象物の種類ごとの連結決算日における契約額又は契約において定められた元本相当額、時価及び評価損益は、次のとおりであります。なお、契約額等については、その金額自体がデリバティブ取引に係る市場リスクを示すものではありません。

## (1) 金利関連取引

前連結会計年度(2024年3月31日)

区分	種類	契約額等(百万円)	契約額等のうち1年 超のもの(百万円)	時価(百万円)	評価損益(百万円)
金融商品 取引所	金利先物				
	売建	-	-	-	-
	買建	-	-	-	-
	金利オプション				
	売建	-	-	-	-
	買建	-	-	-	-
店頭	金利先渡契約				
	売建	-	-	-	-
	買建	-	-	-	-
	金利スワップ				
	受取固定・支払変動	11,346,856	10,429,315	114,366	114,366
	受取変動・支払固定	11,073,872	9,474,056	109,386	109,386
	受取変動・支払変動	61,750	61,750	16	16
	受取固定・支払固定	-	-	-	-
	金利オプション				
	売建	-	-	-	-
	買建	-	-	-	-
	その他				
	売建	3,222,700	2,216,700	4,827	4,703
	買建	3,423,680	2,338,380	16,371	12,242
合計				16,236	11,981

(注) 上記取引については時価評価を行い、評価損益を連結損益計算書に計上しております。

当連結会計年度(2025年3月31日)

区分	種類	契約額等(百万円)	契約額等のうち1年 超のもの(百万円)	時価(百万円)	評価損益(百万円)
金融商品 取引所	金利先物				
	売建	-	-	-	-
	買建	-	-	-	-
	金利オプション				
	売建	-	-	-	-
	買建	-	-	-	-
店頭	金利先渡契約				
	売建	-	-	-	-
	買建	-	-	-	-
	金利スワップ				
	受取固定・支払変動	16,122,751	13,302,975	367,793	367,793
	受取変動・支払固定	15,675,170	12,446,512	336,617	336,617
	受取変動・支払変動	61,750	41,750	5	5
	受取固定・支払固定	-	-	-	-
	金利オプション				
	売建	-	-	-	-
	買建	-	-	-	-
	その他				
	売建	3,625,200	2,547,200	3,350	3,163
	買建	3,852,480	2,588,280	52,143	40,855
合計				24,312	12,838

(注) 上記取引については時価評価を行い、評価損益を連結損益計算書に計上しております。

## (2) 通貨関連取引

前連結会計年度(2024年3月31日)

区分	種類	契約額等(百万円)	契約額等のうち1年 超のもの(百万円)	時価(百万円)	評価損益(百万円)
金融商品 取引所	通貨先物				
	売建	-	-	-	-
	買建	-	-	-	-
	通貨オプション				
	売建	-	-	-	-
	買建	-	-	-	-
店頭	通貨スワップ	-	-	-	-
	為替予約				
	売建	207,956	2,248	3,289	3,289
	買建	372,856	2,618	3,676	3,676
	通貨オプション				
	売建	-	-	-	-
	買建	-	-	-	-
	その他				
	売建	-	-	-	-
	買建	-	-	-	-
合計				386	386

(注) 上記取引については時価評価を行い、評価損益を連結損益計算書に計上しております。

当連結会計年度(2025年3月31日)

区分	種類	契約額等(百万円)	契約額等のうち1年 超のもの(百万円)	時価(百万円)	評価損益(百万円)
金融商品 取引所	通貨先物				
	売建	-	-	-	-
	買建	-	-	-	-
	通貨オプション				
	売建	-	-	-	-
	買建	-	-	-	-
店頭	通貨スワップ	823	823	27	27
	為替予約				
	売建	231,053	1,591	175	175
	買建	450,289	1,913	1,719	1,719
	通貨オプション				
	売建	-	-	-	-
	買建	-	-	-	-
	その他				
	売建	-	-	-	-
	買建	-	-	-	-
合計				1,571	1,571

(注) 1. 上記取引については時価評価を行い、評価損益を連結損益計算書に計上しております。

2. 通貨スワップの時価及び評価損益については、元本控除後の金額を記載しております。

(3) 株式関連取引  
該当ありません。

(4) 債券関連取引  
前連結会計年度(2024年3月31日)

区分	種類	契約額等(百万円)	契約額等のうち1年 超のもの(百万円)	時価(百万円)	評価損益(百万円)
金融商品 取引所	債券先物				
	売建	2,041	-	1	1
	買建	145	-	0	0
	債券先物オプション				
	売建	-	-	-	-
	買建	-	-	-	-
店頭	債券店頭オプション				
	売建	-	-	-	-
	買建	-	-	-	-
	その他				
	売建	-	-	-	-
	買建	-	-	-	-
合計				1	1

(注) 上記取引については時価評価を行い、評価損益を連結損益計算書に計上しております。

当連結会計年度(2025年3月31日)

区分	種類	契約額等(百万円)	契約額等のうち1年 超のもの(百万円)	時価(百万円)	評価損益(百万円)
金融商品 取引所	債券先物				
	売建	7,990	-	37	37
	買建	138	-	0	0
	債券先物オプション				
	売建	-	-	-	-
	買建	-	-	-	-
店頭	債券店頭オプション				
	売建	-	-	-	-
	買建	-	-	-	-
	その他				
	売建	-	-	-	-
	買建	-	-	-	-
合計				37	37

(注) 上記取引については時価評価を行い、評価損益を連結損益計算書に計上しております。

(5) 商品関連取引  
    該当ありません。

(6) クレジット・デリバティブ取引  
    該当ありません。

## ２．ヘッジ会計が適用されているデリバティブ取引

ヘッジ会計が適用されているデリバティブ取引について、取引の対象物の種類ごと、ヘッジ会計の方法別の連結決算日における契約額又は契約において定められた元本相当額及び時価は、次のとおりであります。なお、契約額等については、その金額自体がデリバティブ取引に係る市場リスクを示すものではありません。

## (１) 金利関連取引

前連結会計年度(2024年３月31日)

ヘッジ会計の方法	種類	主なヘッジ対象	契約額等 (百万円)	契約額等のうち １年超のもの (百万円)	時価 (百万円)
原則的処理 方法	金利スワップ	貸出金、その他 有価証券（債 券）、預金等の 有利息の金融資 産・負債			
	受取固定・支払変動		4,686,000	3,991,000	1,097
	受取変動・支払固定		3,744,627	3,594,226	224,341
金利スワップ の特例処理	金利スワップ	貸出金、満期保 有目的の債券、 及び債券（負 債）			
	受取固定・支払変動		424,600	424,600	3,214
	受取変動・支払固定		972,726	860,446	17,977
合計					208,482

（注）主として業種別委員会実務指針第24号に基づき、繰延ヘッジによっております。

当連結会計年度(2025年３月31日)

ヘッジ会計の方法	種類	主なヘッジ対象	契約額等 (百万円)	契約額等のうち １年超のもの (百万円)	時価 (百万円)
原則的処理 方法	金利スワップ	貸出金、その他 有価証券（債 券）、預金等の 有利息の金融資 産・負債			
	受取固定・支払変動		6,476,000	4,475,000	19,962
	受取変動・支払固定		7,182,264	7,063,747	285,558
金利スワップ の特例処理	金利スワップ	貸出金、満期保 有目的の債券、 及び債券（負 債）			
	受取固定・支払変動		424,600	424,600	5,241
	受取変動・支払固定		2,178,407	2,068,482	51,569
合計					311,923

（注）主として業種別委員会実務指針第24号に基づき、繰延ヘッジによっております。

## (2) 通貨関連取引

前連結会計年度(2024年3月31日)

ヘッジ会計の方法	種類	主なヘッジ対象	契約額等 (百万円)	契約額等のうち 1年超のもの (百万円)	時価 (百万円)
原則的処理 方法	通貨スワップ 為替予約	外貨建の有価証券、預け金等	1,012,431	820,645	10,920
	売建		42,622	-	2,001
	買建		-	-	-
為替予約等の 振当処理	通貨スワップ 為替予約		-	-	-
	売建		-	-	-
	買建		-	-	-
合計					12,921

(注) 1. 主として業種別委員会実務指針第25号に基づき、繰延ヘッジによっております。

2. 通貨スワップの時価については、元本控除後の金額を記載しております。

当連結会計年度(2025年3月31日)

ヘッジ会計の方法	種類	主なヘッジ対象	契約額等 (百万円)	契約額等のうち 1年超のもの (百万円)	時価 (百万円)
原則的処理 方法	通貨スワップ 為替予約	外貨建の有価証券、預け金等	1,417,958	1,174,601	13,111
	売建		72,454	-	196
	買建		-	-	-
為替予約等の 振当処理	通貨スワップ 為替予約		-	-	-
	売建		-	-	-
	買建		-	-	-
合計					12,915

(注) 1. 主として業種別委員会実務指針第25号に基づき、繰延ヘッジによっております。

2. 通貨スワップの時価については、元本控除後の金額を記載しております。

## (3) 株式関連取引

該当ありません。

## (4) 債券関連取引

該当ありません。



## (退職給付関係)

## 1. 採用している退職給付制度の概要

本中金及び一部の連結子会社は、確定給付型の制度として退職一時金制度を有するとともに総合設立型の基金である全国信用金庫厚生年金基金に加入しております。

なお、複数事業主制度に基づく退職給付に関する注記事項については、確定給付制度に基づく退職給付に関する注記に含めて記載しております。

## 2. 確定給付制度

## (1) 退職給付債務の期首残高と期末残高の調整表

(単位：百万円)

区分	前連結会計年度 (自 2023年4月1日 至 2024年3月31日)	当連結会計年度 (自 2024年4月1日 至 2025年3月31日)
退職給付債務の期首残高	62,519	63,045
勤務費用	2,660	2,629
利息費用	554	560
数理計算上の差異の発生額	429	10,929
退職給付の支払額	2,258	2,128
過去勤務費用の発生額	-	-
その他	-	-
退職給付債務の期末残高	63,045	53,177

## (2) 年金資産の期首残高と期末残高の調整表

(単位：百万円)

区分	前連結会計年度 (自 2023年4月1日 至 2024年3月31日)	当連結会計年度 (自 2024年4月1日 至 2025年3月31日)
年金資産の期首残高	22,219	28,629
期待運用収益	777	1,145
数理計算上の差異の発生額	5,091	4,268
事業主及び職員からの拠出額	1,669	1,708
退職給付の支払額	1,128	1,134
その他	-	-
年金資産の期末残高	28,629	26,080

## (3) 退職給付債務及び年金資産の期末残高と連結貸借対照表に計上された退職給付に係る負債及び退職給付に係る資産の調整表

(単位：百万円)

区分	前連結会計年度 (自 2023年4月1日 至 2024年3月31日)	当連結会計年度 (自 2024年4月1日 至 2025年3月31日)
積立型制度の退職給付債務	51,335	42,836
年金資産	28,629	26,080
	22,705	16,756
非積立型制度の退職給付債務	11,710	10,340
連結貸借対照表に計上された負債と資産の純額	34,416	27,097

退職給付に係る負債	34,416	27,097
退職給付に係る資産	-	-
連結貸借対照表に計上された負債と資産の純額	34,416	27,097

## (4) 退職給付費用及びその内訳項目の金額

(単位：百万円)

区分	前連結会計年度 (自 2023年4月1日 至 2024年3月31日)	当連結会計年度 (自 2024年4月1日 至 2025年3月31日)
勤務費用	2,660	2,629
利息費用	554	560
期待運用収益	777	1,145
数理計算上の差異の費用処理額	1,060	484
過去勤務費用の費用処理額	-	-
その他	609	623
確定給付制度に係る退職給付費用	2,887	1,906

(注) その他には、厚生年金基金に対する職員拠出額が含まれております。

## (5) 退職給付に係る調整額

退職給付に係る調整額に計上した項目(法人税等及び税効果控除前)の内訳は次のとおりであります。

(単位：百万円)

区分	前連結会計年度 (自 2023年4月1日 至 2024年3月31日)	当連結会計年度 (自 2024年4月1日 至 2025年3月31日)
過去勤務費用	-	-
数理計算上の差異	6,581	7,145
その他	-	-
合計	6,581	7,145

## (6) 退職給付に係る調整累計額

退職給付に係る調整累計額に計上した項目（法人税等及び税効果控除前）の内訳は次のとおりであります。

(単位：百万円)

区分	前連結会計年度 (自 2023年4月1日 至 2024年3月31日)	当連結会計年度 (自 2024年4月1日 至 2025年3月31日)
未認識過去勤務費用	-	-
未認識数理計算上の差異	4,645	11,790
その他	-	-
合計	4,645	11,790

## (7) 年金資産に関する事項

年金資産合計に対する主な分類ごとの比率は、次のとおりであります。

区分	前連結会計年度 (自 2023年4月1日 至 2024年3月31日)	当連結会計年度 (自 2024年4月1日 至 2025年3月31日)
債券	55%	57%
株式	32%	29%
現金及び預金	9%	10%
その他	4%	4%
合計	100%	100%

## 長期期待運用収益率の設定方法

年金資産の長期期待運用収益率は、過去の運用実績に基づき、年金資産を構成する多様な資産からの現在及び将来期待される長期の収益率を設定しております。

## (8) 数理計算上の計算基礎に関する事項

主要な数理計算上の計算基礎

区分	前連結会計年度 (自 2023年4月1日 至 2024年3月31日)	当連結会計年度 (自 2024年4月1日 至 2025年3月31日)
割引率	0.0～1.3%	1.4～2.3%
長期期待運用収益率	3.5%	4.0%
予想昇給率	0.0～8.5%	0.0～8.5%

(注) 当連結会計年度の期首時点の計算において適用した割引率は0.0～1.3%でありましたが、期末時点において割引率の再検討を行った結果、割引率の変更により退職給付債務の額に重要な影響を及ぼすと判断し、割引率を1.4～2.3%に変更しております。

## ( 税効果会計関係 )

## 1. 繰延税金資産及び繰延税金負債の発生の主な原因別の内訳

	前連結会計年度 ( 2024年 3 月31日 )	当連結会計年度 ( 2025年 3 月31日 )
繰延税金資産		
減価償却費	2,812百万円	2,478百万円
貸倒引当金	52百万円	51百万円
退職給付に係る負債	9,981百万円	8,064百万円
有価証券償却	1,241百万円	1,333百万円
その他有価証券評価差額金	106,407百万円	154,998百万円
繰越欠損金	50百万円	32百万円
その他	3,363百万円	4,050百万円
繰延税金資産小計	123,909百万円	171,009百万円
評価性引当額	1,519百万円	1,597百万円
繰延税金資産合計	122,390百万円	169,412百万円
繰延税金負債		
その他有価証券評価差額金	240百万円	142百万円
繰延ヘッジ損益	55,860百万円	72,778百万円
その他	350百万円	384百万円
繰延税金負債合計	56,451百万円	73,305百万円
繰延税金資産(負債)の純額	65,938百万円	96,106百万円

## 2. 連結財務諸表提出会社の法定実効税率と税効果会計適用後の法人税等の負担率との間に重要な差異があるときの、当該差異の原因となった主な項目別の内訳

	前連結会計年度 ( 2024年 3 月31日 )	当連結会計年度 ( 2025年 3 月31日 )
法定実効税率	- %	27.92%
( 調整 )		
評価性引当額の増減	- %	0.13%
受取配当金等永久に益金に算入されない項目	- %	0.80%
税率変更による期末繰延税金資産の増額修正	- %	0.45%
その他	- %	0.51%
税効果会計適用後の法人税等の負担率	- %	26.29%

(注) 前連結会計年度は、法定実効税率と税効果会計適用後の法人税等の負担率との間の差異が、法定実効税率の百分の五以下であるため、記載を省略しております。

## 3. 法人税等の税率の変更による繰延税金資産及び繰延税金負債の金額の修正

「所得税法等の一部を改正する法律」( 令和 7 年法律第13号 ) が2025年 3 月31日に成立したことに伴い、2026年 4 月 1 日以後に開始する連結会計年度から「防衛特別法人税」の課税が行われることとなりました。これに伴い、繰延税金資産及び繰延税金負債の計算に使用する法定実効税率は、2026年 4 月 1 日に開始する連結会計年度以降に解消が見込まれる一時差異について、従来の27.92%から28.63%となります。この税率変更により、当連結会計年度の繰延税金資産は2,320百万円増加、その他有価証券評価差額金は3,838百万円増加、繰延ヘッジ損益は1,804百万円減少、法人税等調整額は286百万円減少しております。再評価に係る繰延税金負債は151百万円増加し、土地再評価差額金は同額減少しております。

## (収益認識関係)

顧客との契約から生じる収益を分解した情報は、「注記事項(セグメント情報等)」に記載のとおりであります。

## (セグメント情報等)

## 【セグメント情報】

## 1. 報告セグメントの概要

本中金グループは、本中金及び各連結子会社の事業をそれぞれ1つの事業セグメントとしており、そのうち、本中金の事業を報告セグメントとしております。

本中金は、個別金融機関として、預金業務、債券(金融債)業務、融資業務、市場運用業務、トレーディング業務、決済業務、信託業務等を行うとともに、信用金庫の中央金融機関として、信用金庫の各種業務の機能補完を行うほか、信用金庫経営力強化制度等の業界独自のセーフティネットを運営することにより、信用金庫業界の信用秩序の維持につとめております。

## 2. 報告セグメントごとの経常収益、利益、資産、負債その他の項目の金額の算定方法

報告されている事業セグメントの会計処理方法は、「連結財務諸表作成のための基本となる重要な事項」における記載と同一であります。報告セグメントの利益は、親会社株主に帰属する当期純利益をベースとした数値であります。

## 3. 報告セグメントごとの経常収益、利益、資産、負債その他の項目の金額に関する情報

前連結会計年度(自 2023年4月1日 至 2024年3月31日)

(単位:百万円)

	報告セグメント	その他	合計	調整額	連結財務諸表 計上額
	信金中央金庫の事業				
経常収益					
外部顧客に対する 経常収益	390,285	37,287	427,572	137	427,435
セグメント間の 内部経常収益	3,031	2,442	5,474	5,474	-
計	393,317	39,730	433,047	5,611	427,435
セグメント利益	30,959	1,673	32,632	486	32,145
セグメント資産	47,421,113	285,143	47,706,256	83,832	47,622,424
セグメント負債	45,912,152	188,832	46,100,984	36,629	46,064,355
その他の項目					
減価償却費	4,075	6,551	10,626	-	10,626
資金運用収益	283,589	418	284,007	92	283,914
資金調達費用	177,436	15	177,421	26	177,395
特別利益	-	-	-	-	-
特別損失	142	7	150	-	150
税金費用	11,079	806	11,886	129	11,757
有形固定資産及び 無形固定資産の増加額	7,084	3,509	10,594	-	10,594

- (注) 1. 一般企業の売上高に代えて、経常収益を記載しております。
2. 「その他」の区分は報告セグメントに含まれていない事業セグメントであり、連結子会社の事業であります。
- 連結子会社においては、証券業務、地域商社業務、海外ビジネス支援業務、消費者信用保証業務、投資運用業務、投資・M & A 仲介業務、データ処理の受託業務等の金融サービスに係る事業を行っております。
3. 調整額は、次のとおりであります。
- (1) セグメント利益の調整額 486百万円には、非支配株主に帰属する当期純利益 176百万円、セグメント間取引消去等 309百万円が含まれております。
- (2) セグメント資産の調整額 83,832百万円には、資本連結手続に係る消去額 44,295百万円、セグメント間取引消去等 39,537百万円が含まれております。
- (3) セグメント負債の調整額 36,629百万円等その他の調整額は、セグメント間取引消去等であります。
4. セグメント利益は、連結損益計算書の親会社株主に帰属する当期純利益との調整を行っております。

当連結会計年度(自 2024年 4月 1日 至 2025年 3月31日)

(単位:百万円)

	報告セグメント	その他	合計	調整額	連結財務諸表 計上額
	信金中央金庫の事業				
経常収益					
外部顧客に対する 経常収益	444,161	38,482	482,644	60	482,583
セグメント間の 内部経常収益	2,972	2,468	5,440	5,440	-
計	447,134	40,950	488,085	5,501	482,583
セグメント利益	40,579	2,512	43,091	642	42,449
セグメント資産	47,991,933	323,694	48,315,627	76,738	48,238,888
セグメント負債	46,536,768	224,257	46,761,026	34,576	46,726,449
その他の項目					
減価償却費	4,494	6,453	10,948	-	10,948
資金運用収益	398,997	931	399,929	109	399,819
資金調達費用	318,659	73	318,733	41	318,691
特別利益	-	-	-	-	-
特別損失	270	8	278	-	278
税金費用	14,235	1,103	15,339	4	15,334
有形固定資産及び 無形固定資産の増加額	6,837	12,261	19,098	-	19,098

(注) 1. 一般企業の売上高に代えて、経常収益を記載しております。

2. 「その他」の区分は報告セグメントに含まれていない事業セグメントであり、連結子会社の事業であります。

連結子会社においては、証券業務、地域商社業務、海外ビジネス支援業務、消費者信用保証業務、投資運用業務、投資・M &amp; A 仲介業務、データ処理の受託業務等の金融サービスに係る事業を行っております。

3. 調整額は、次のとおりであります。

(1) セグメント利益の調整額 642百万円には、非支配株主に帰属する当期純利益 523百万円、セグメント間取引消去等 119百万円が含まれております。

(2) セグメント資産の調整額 76,738百万円には、資本連結手続に係る消去額 44,295百万円、セグメント間取引消去等 32,443百万円が含まれております。

(3) セグメント負債の調整額 34,576百万円等その他の調整額は、セグメント間取引消去等であります。

4. セグメント利益は、連結損益計算書の親会社株主に帰属する当期純利益との調整を行っております。

## 4. 顧客との契約から生じる収益を分解した情報

前連結会計年度（自 2023年4月1日 至 2024年3月31日）

（単位：百万円）

	報告セグメント	その他	合計	調整額	連結損益計算書 計上額
	信金中央金庫の事業				
投資信託手数料	5,838	6,659	12,498	2,867	9,631
信託報酬	2,529	-	2,529	-	2,529
資金中継業務取扱手数料	1,487	-	1,487	1	1,486
その他	2,132	24,347	26,479	1,776	24,702
顧客との契約から生じる収益	11,987	31,007	42,994	4,645	38,349
上記以外の経常収益	381,329	8,722	390,052	966	389,086
経常収益	393,317	39,730	433,047	5,611	427,435

- （注）1. 投資信託手数料は、主に投資信託の運用管理サービスから発生し、連結損益計算書の役務取引等収益に計上しております。
2. 信託報酬は、主に信託財産の受託業務サービスから発生し、連結損益計算書の信託報酬に計上しております。
3. 資金中継業務取扱手数料は、主にデータ伝送総合振込サービスから発生し、連結損益計算書の役務取引等収益に計上しております。
4. その他は、上記1.～3.に含まれていないサービスであり、主にデータ処理の受託業務等から発生し、連結損益計算書の役務取引等収益等に計上しております。

当連結会計年度（自 2024年4月1日 至 2025年3月31日）

（単位：百万円）

	報告セグメント	その他	合計	調整額	連結損益計算書 計上額
	信金中央金庫の事業				
投資信託手数料	6,415	6,107	12,523	2,671	9,852
信託報酬	2,581	-	2,581	-	2,581
資金中継業務取扱手数料	1,411	-	1,411	1	1,409
その他	2,738	25,922	28,660	1,900	26,759
顧客との契約から生じる収益	13,146	32,029	45,176	4,573	40,602
上記以外の経常収益	433,987	8,920	442,908	927	441,980
経常収益	447,134	40,950	488,085	5,501	482,583

- （注）1. 投資信託手数料は、主に投資信託の運用管理サービスから発生し、連結損益計算書の役務取引等収益に計上しております。
2. 信託報酬は、主に信託財産の受託業務サービスから発生し、連結損益計算書の信託報酬に計上しております。
3. 資金中継業務取扱手数料は、主にデータ伝送総合振込サービスから発生し、連結損益計算書の役務取引等収益に計上しております。
4. その他は、上記1.～3.に含まれていないサービスであり、主にデータ処理の受託業務等から発生し、連結損益計算書の役務取引等収益等に計上しております。



## 【関連情報】

前連結会計年度(自 2023年 4 月 1 日 至 2024年 3 月31日)

## 1．サービスごとの情報

(単位：百万円)

	有価証券投資業務	貸出業務	その他	合計
外部顧客に対する経常収益	270,995	24,034	132,405	427,435

(注) 一般企業の売上高に代えて、経常収益を記載しております。

## 2．地域ごとの情報

## (1) 経常収益

(単位：百万円)

日本	米国	欧州	その他	合計
196,230	97,477	9,897	123,830	427,435

(注) 1．一般企業の売上高に代えて、経常収益を記載しております。

2．デリバティブ取引に係る収益及び特定取引収益については、その他に含めて記載しております。

## (2) 有形固定資産

本中金グループは、本邦に所在している有形固定資産の金額が連結貸借対照表の有形固定資産の金額の90%を超えるため、記載を省略しております。

## 3．主要な顧客ごとの情報

(単位：百万円)

顧客の名称又は氏名	経常収益	関連するセグメント名
日本国政府	23,235	信金中央金庫の事業

(注) 一般企業の売上高に代えて、経常収益を記載しております。

当連結会計年度(自 2024年 4 月 1 日 至 2025年 3 月31日)

## 1．サービスごとの情報

(単位：百万円)

	有価証券投資業務	貸出業務	その他	合計
外部顧客に対する経常収益	308,309	39,845	134,428	482,583

(注) 一般企業の売上高に代えて、経常収益を記載しております。

## 2．地域ごとの情報

## (1) 経常収益

(単位：百万円)

日本	米国	欧州	その他	合計
181,793	190,864	12,249	97,677	482,583

(注) 1．一般企業の売上高に代えて、経常収益を記載しております。

2．デリバティブ取引に係る収益及び特定取引収益については、その他に含めて記載しております。

## (2) 有形固定資産

本中金グループは、本邦に所在している有形固定資産の金額が連結貸借対照表の有形固定資産の金額の90%を超えるため、記載を省略しております。

３．主要な顧客ごとの情報

(単位：百万円)

顧客の名称又は氏名	経常収益	関連するセグメント名
日本国政府	49,242	信金中央金庫の事業

(注) 一般企業の売上高に代えて、経常収益を記載しております。

【報告セグメントごとの固定資産の減損損失に関する情報】

前連結会計年度(自 2023年4月1日 至 2024年3月31日)

重要性が乏しいため、記載を省略しております。

当連結会計年度(自 2024年4月1日 至 2025年3月31日)

該当事項はありません。

【報告セグメントごとののれんの償却額及び未償却残高に関する情報】

該当事項はありません。

【報告セグメントごとの負ののれん発生益に関する情報】

該当事項はありません。

## 【関連当事者情報】

関連当事者情報について記載すべき重要なものではありません。

## ( 1 口当たり情報 )

	前連結会計年度 (自 2023年 4 月 1 日 至 2024年 3 月31日)	当連結会計年度 (自 2024年 4 月 1 日 至 2025年 3 月31日)
1 口当たり純資産額	242,006円77銭	231,530円45銭
1 口当たり当期純利益	4,464円33銭	4,630円70銭
潜在出資調整後 1 口当たり当期純利益	-	-

( 注 ) 1 . 1 口当たり純資産額の算定上の基礎は、次のとおりであります。

		前連結会計年度 (2024年 3 月31日)	当連結会計年度 (2025年 3 月31日)
純資産の部の合計額	百万円	1,558,068	1,512,438
純資産の部の合計額から控除 する金額	百万円	418,646	422,342
うち非支配株主持分	百万円	13,497	14,217
うち優先配当額	百万円	2,124	2,124
うち特定普通出資配当額	百万円	3,024	6,000
うち特定普通出資残余財産 分配額	百万円	400,000	400,000
1 口当たり純資産額の算定に 用いられた期末純資産額	百万円	1,139,421	1,090,096
1 口当たり純資産額の算定に 用いられた期末出資口数	口	4,708,222	4,708,222
うち一般普通出資口数	口	4,000,000	4,000,000
うち優先出資口数	口	708,222	708,222

( ) 1 口当たり純資産額の算定に際し、本中金優先出資証券配当金のうち、優先配当については純資産の部の合計額から控除しておりますが、参加配当については純資産の部の合計額から控除しておりません。

また、特定普通出資配当額及び特定普通出資残余財産分配額について純資産の部の合計額から控除するとともに、特定普通出資口数について出資口数に含めておりません。

２．１口当たり当期純利益の算定上の基礎は、次のとおりであります。

		前連結会計年度 (自 2023年4月1日 至 2024年3月31日)	当連結会計年度 (自 2024年4月1日 至 2025年3月31日)
親会社株主に帰属する当期純利益	百万円	32,145	42,449
親会社株主に帰属する当期純利益から控除する金額	百万円	2,124	2,124
うち優先配当額	百万円	2,124	2,124
１口当たり当期純利益の算定に用いられた親会社株主に帰属する当期純利益	百万円	30,020	40,325
期中平均出資口数	口	6,724,615	8,708,222
うち一般普通出資口数	口	4,000,000	4,000,000
うち特定普通出資口数	口	2,016,393	4,000,000
うち優先出資口数	口	708,222	708,222

( ) １口当たり当期純利益の算定に際し、本中金優先出資証券配当金のうち、優先配当については親会社株主に帰属する当期純利益から控除しておりますが、参加配当については親会社株主に帰属する当期純利益から控除しておりません。

３．潜在出資調整後１口当たり当期純利益については、潜在出資がないので記載しておりません。

( 重要な後発事象 )

該当ありません。

## 【連結附属明細表】

## 【社債明細表】

会社名	銘柄	発行年月日	当期首残高 (百万円)	当期末残高 (百万円)	利率 (%)	担保	償還期限
本中金	第353回～第424回 利付信金中金債 (5年)	2019年4月～ 2025年3月	1,282,170 [293,900]	1,230,410 [231,950]	0.01～ 1.31	なし	2024年4月～ 2030年3月
	第2回利付信金 中金債(10年)	2015年9月25日	20,000	20,000 [20,000]	0.52	なし	2025年9月26日
合計	-	-	1,302,170	1,250,410	-	-	-

(注) 1. 「当期首残高」及び「当期末残高」欄の[ ]書きは、1年以内に償還が予定されている金額であります。  
2. 連結決算日後5年以内における償還予定額は以下のとおりであります。

	1年以内	1年超2年以内	2年超3年以内	3年超4年以内	4年超5年以内
金額(百万円)	251,950	249,740	263,140	243,440	242,140

## 【借入金等明細表】

区分	当期首残高 (百万円)	当期末残高 (百万円)	平均利率 (%)	返済期限
借入金	5,130,000	4,347,300	0.04	-
借入金	5,130,000	4,347,300	0.04	2025年6月～ 2028年10月
1年以内に返済予定のリース債務	129	398	2.50	-
リース債務(1年以内に返済予定の ものを除く。)	56	2,821	2.11	2026年4月～ 2034年2月

(注) 1. 「平均利率」は、期末日現在の「利率」及び「当期末残高」により算出(加重平均)しております。  
2. 借入金及びリース債務の連結決算日後5年以内における返済額は次のとおりであります。

	1年以内	1年超2年以内	2年超3年以内	3年超4年以内	4年超5年以内
借入金(百万円)	1,052,500	772,400	2,097,800	424,600	-
リース債務 (百万円)	398	382	362	313	339

信金中央金庫の事業は、預金の受入れを営業活動として行っているため、借入金等明細表については連結貸借対照表中「負債の部」の「借入金」及び「その他負債」中のリース債務の内訳を記載しております。

## 【資産除去債務明細表】

当連結会計年度期首及び当連結会計年度末における資産除去債務の金額が、当連結会計年度期首及び当連結会計年度末における負債及び純資産の合計額の100分の1以下であるため、資産除去債務明細表の記載を省略しております。

( 2 ) 【その他】

当連結会計年度における半期情報等

	中間連結会計期間	当連結会計年度
経常収益（百万円）	219,636	482,583
税金等調整前中間（当期）純利益（百万円）	29,398	58,307
親会社株主に帰属する中間（当期）純利益（百万円）	21,160	42,449
1口当たり中間（当期）純利益（円）	2,429.95	4,630.70

(注) 一般企業の売上高に代えて、経常収益を記載しております。

2 【財務諸表等】  
( 1 ) 【財務諸表】  
【貸借対照表】

(単位：百万円)

	前事業年度 (2024年 3 月31日)	当事業年度 (2025年 3 月31日)
資産の部		
現金	178,974	257,898
預け金	19,713,756	18,808,242
コールローン	479,611	638,312
買現先勘定	20,994	65,943
買入金銭債権	259,844	246,018
特定取引資産	345,006	550,502
特定金融派生商品	171,016	362,580
その他の特定取引資産	173,990	187,922
金銭の信託	78,765	45,032
有価証券	1, 2, 3, 4, 8, 11 16,039,471	1, 2, 3, 4, 8, 11 17,076,706
国債	5,117,167	5,543,538
地方債	2,027,994	1,758,510
社債	2,081,230	1,495,566
株式	118,760	112,113
その他の証券	6,694,319	8,166,977
貸出金	4, 5, 7, 8, 9, 11 8,860,804	4, 5, 7, 8, 9, 11 9,287,100
手形貸付	20,500	16,000
証書貸付	7,898,531	8,219,284
当座貸越	729,962	875,886
代理貸付金	211,810	175,929
外国為替	4 23,466	4 25,195
外国他店預け	23,399	25,128
買入外国為替	6 54	6 47
取立外国為替	12	18
その他資産	4 1,279,104	4 813,493
前払費用	813	770
未収収益	40,891	74,674
金融派生商品	219,775	196,861
金融商品等差入担保金	303,952	474,640
中央清算機関差入証拠金	700,000	-
その他の資産	8 13,672	8 66,546
有形固定資産	10 70,985	10 71,772
建物	24,813	26,166
土地	42,621	42,621
建設仮勘定	1,296	580
その他の有形固定資産	2,253	2,404
無形固定資産	5,863	7,386
ソフトウェア	5,095	5,486
その他の無形固定資産	768	1,900
繰延税金資産	63,434	95,541
債務保証見返	4 24,597	4, 11 25,502
貸倒引当金	23,568	22,716
資産の部合計	47,421,113	47,991,933

(単位：百万円)

	前事業年度 (2024年 3 月31日)	当事業年度 (2025年 3 月31日)
負債の部		
預金	33,102,046	31,334,531
当座預金	100,849	69,463
普通預金	2,838,951	2,364,329
通知預金	983	854
定期預金	29,598,283	28,021,555
その他の預金	562,978	878,328
債券	1,302,170	1,250,410
債券発行高	1,302,170	1,250,410
特定取引負債	150,919	269,219
特定金融派生商品	150,919	269,219
借入金	8 5,130,000	8 4,347,300
借入金	5,130,000	4,347,300
コールマネー	18,202	8 2,226,269
売現先勘定	8 3,494,906	8 3,662,501
債券貸借取引受入担保金	8 2,151,096	8 2,787,063
外国為替	920	897
外国他店預り	119	33
売渡外国為替	14	123
未払外国為替	786	740
信託勘定借	45,418	43,977
その他負債	455,948	553,131
未払費用	36,128	65,167
未払法人税等	4,138	13,447
前受収益	222	259
金融派生商品	144,928	80,597
金融商品等受入担保金	223,456	283,279
その他の負債	47,074	110,380
賞与引当金	1,312	1,382
役員賞与引当金	90	83
退職給付引当金	28,062	27,889
役員退職慰労引当金	427	424
再評価に係る繰延税金負債	6,033	6,184
債務保証	24,597	25,502
負債の部合計	45,912,152	46,536,768



(単位：百万円)

	前事業年度 (2024年 3 月31日)	当事業年度 (2025年 3 月31日)
純資産の部		
出資金	890,998	890,998
普通出資金	800,000	800,000
優先出資金	90,998	90,998
資本剰余金	100,678	100,678
資本準備金	100,678	100,678
利益剰余金	630,251	651,202
利益準備金	131,900	135,000
その他利益剰余金	498,351	516,202
特別積立金	406,965	414,960
固定資産圧縮積立金	465	460
別途積立金	406,500	414,500
振興基金	60,000	60,000
当期末処分剰余金	31,385	41,241
会員勘定合計	1,621,927	1,642,879
その他有価証券評価差額金	271,952	383,761
繰延ヘッジ損益	144,213	181,425
土地再評価差額金	14,772	14,621
評価・換算差額等合計	112,966	187,714
純資産の部合計	1,508,961	1,455,164
負債及び純資産の部合計	47,421,113	47,991,933

## 【損益計算書】

(単位：百万円)

	前事業年度 (自 2023年 4 月 1 日 至 2024年 3 月31日)	当事業年度 (自 2024年 4 月 1 日 至 2025年 3 月31日)
経常収益	393,317	447,134
資金運用収益	283,589	398,997
貸出金利息	24,050	39,849
預け金利息	8,150	44,774
コールローン利息	3,117	5,205
買現先利息	556	58
有価証券利息配当金	245,335	304,020
その他の受入利息	3,491	5,089
信託報酬	2,529	2,581
役務取引等収益	9,965	11,056
受入為替手数料	366	393
その他の役務収益	9,598	10,663
特定取引収益	22,634	12,045
特定取引有価証券収益	17	14
特定金融派生商品収益	22,550	11,074
その他の特定取引収益	66	956
その他業務収益	49,339	18,466
外国為替売買益	8,698	9,185
国債等債券売却益	595	1,225
金融派生商品収益	37,855	5,729
その他の業務収益	2,189	2,327
その他経常収益	25,259	3,987
貸倒引当金戻入益	124	852
株式等売却益	25,115	3,132
金銭の信託運用益	18	-
その他の経常収益	1	2
経常費用	351,135	392,049
資金調達費用	177,436	318,659
預金利息	42,004	80,073
債券利息	1,559	2,698
借入金利息	2,376	1,670
コールマネー利息	546	4,355
売現先利息	29,808	61,430
債券貸借取引支払利息	80,623	117,938
金利スワップ支払利息	8,006	39,556
その他の支払利息	12,511	10,937
役務取引等費用	8,834	10,082
支払為替手数料	157	153
その他の役務費用	8,676	9,928

(単位：百万円)

	前事業年度 (自 2023年 4 月 1 日 至 2024年 3 月31日)	当事業年度 (自 2024年 4 月 1 日 至 2025年 3 月31日)
特定取引費用	-	-
その他業務費用	131,303	28,282
債券発行費用償却	121	121
国債等債券売却損	82,853	14,605
国債等債券償還損	48,235	13,454
その他の業務費用	93	101
経費	33,560	34,907
人件費	13,812	13,921
物件費	17,647	19,069
税金	2,101	1,915
その他経常費用	0	117
金銭の信託運用損	-	117
その他資産償却	0	0
経常利益	42,181	55,085
特別利益	-	-
特別損失	142	270
固定資産処分損	58	270
減損損失	83	-
税引前当期純利益	42,038	54,815
法人税、住民税及び事業税	11,336	14,695
法人税等調整額	257	460
法人税等合計	11,079	14,235
当期純利益	30,959	40,579
繰越金（当期首残高）	426	662
当期末処分剰余金	31,385	41,241

【株主資本等変動計算書及び剰余金処分計算書】

【株主資本等変動計算書】

前事業年度(自 2023年4月1日 至 2024年3月31日)

(単位:百万円)

	会員勘定								会員勘定合計
	出資金	資本剰余金		利益剰余金					
		資本準備金	資本剰余金合計	利益準備金	その他利益剰余金			利益剰余金合計	
					特別積立金	振興基金	当期末処分剰余金		
当期首残高	690,998	100,678	100,678	129,400	403,970	60,000	25,524	618,895	1,410,572
当期変動額									
普通出資の増額	200,000								200,000
剰余金の配当							19,603	19,603	19,603
当期純利益							30,959	30,959	30,959
特別積立金の取崩					5		5		
利益準備金の積立				2,500			2,500		
特別積立金の積立					3,000		3,000		
会員勘定以外の項目の当期変動額 （純額）									
当期変動額合計	200,000	-	-	2,500	2,994	-	5,860	11,355	211,355
当期末残高	890,998	100,678	100,678	131,900	406,965	60,000	31,385	630,251	1,621,927

	評価・換算差額等				純資産合計
	その他有価証券評価差額金	繰延ヘッジ損益	土地再評価差額金	評価・換算差額等合計	
当期首残高	216,425	94,174	14,772	107,479	1,303,092
当期変動額					
普通出資の増額					200,000
剰余金の配当					19,603
当期純利益					30,959
特別積立金の取崩					
利益準備金の積立					
特別積立金の積立					
会員勘定以外の項目の当期変動額(純額)	55,527	50,039	-	5,487	5,487
当期変動額合計	55,527	50,039	-	5,487	205,868
当期末残高	271,952	144,213	14,772	112,966	1,508,961

当事業年度(自 2024年 4 月 1 日 至 2025年 3月31日)

(単位：百万円)

	会員勘定								会員勘定合計
	出資金	資本剰余金		利益剰余金					
		資本準備金	資本剰余金合計	利益準備金	その他利益剰余金			利益剰余金合計	
					特別積立金	振興基金	当期末処分剰余金		
当期首残高	890,998	100,678	100,678	131,900	406,965	60,000	31,385	630,251	1,621,927
当期変動額									
剰余金の配当							19,628	19,628	19,628
当期純利益							40,579	40,579	40,579
特別積立金の取崩					5		5		
利益準備金の積立				3,100			3,100		
特別積立金の積立					8,000		8,000		
会員勘定以外の項目の当期変動額 (純額)									
当期変動額合計	-	-	-	3,100	7,994	-	9,856	20,951	20,951
当期末残高	890,998	100,678	100,678	135,000	414,960	60,000	41,241	651,202	1,642,879

	評価・換算差額等				純資産合計
	その他有価証券評価差額金	繰延ヘッジ損益	土地再評価差額金	評価・換算差額等合計	
当期首残高	271,952	144,213	14,772	112,966	1,508,961
当期変動額					
剰余金の配当					19,628
当期純利益					40,579
特別積立金の取崩					
利益準備金の積立					
特別積立金の積立					
会員勘定以外の項目の当期変動額 (純額)	111,808	37,211	151	74,748	74,748
当期変動額合計	111,808	37,211	151	74,748	53,796
当期末残高	383,761	181,425	14,621	187,714	1,455,164

## 【剰余金処分計算書】

	前事業年度 (自 2023年 4 月 1 日 至 2024年 3 月31日)	当事業年度 (自 2024年 4 月 1 日 至 2025年 3 月31日)
区分	金額(百万円)	金額(百万円)
当期末処分剰余金	31,385	41,241
積立金取崩額	5	9
固定資産圧縮積立金取崩額	5	9
計	31,390	41,251
剰余金処分別	30,728	40,703
利益準備金	3,100	4,100
一般普通出資に対する配当金	( 1 口につき3,000円) 12,000	( 1 口につき3,000円) 12,000
特定普通出資に対する配当金	( 1 口につき1,500円) 3,024	( 1 口につき1,500円) 6,000
優先出資に対する配当金	4,603	4,603
優先配当金	( 1 口につき3,000円) 2,124	( 1 口につき3,000円) 2,124
参加配当金	( 1 口につき3,500円) 2,478	( 1 口につき3,500円) 2,478
特別積立金	8,000	14,000
別途積立金	8,000	14,000
繰越金(当期末残高)	662	547

(注) 前事業年度の2024年3月に増資した特定普通出資に対する配当金については、払込日(2024年3月29日)から期末日(2024年3月31日)までの日割りにて計算しております。

## 【注記事項】

### （重要な会計方針）

#### 1．特定取引資産・負債の評価基準及び収益・費用の計上基準

金利、通貨の価格、金融商品市場における相場その他の指標に係る短期的な変動、市場間の格差等を利用して利益を得る等の目的(以下「特定取引目的」という。)の取引については、取引の約定時点を基準とし、貸借対照表上「特定取引資産」及び「特定取引負債」に計上するとともに、当該取引からの損益を損益計算書上「特定取引収益」及び「特定取引費用」に計上しております。

特定取引資産及び特定取引負債の評価は、有価証券及び金銭債権等については決算日の時価により、スワップ・先物・オプション取引等の派生商品については決算日において決済したものとみなした額により行っております。

また、特定取引収益及び特定取引費用の損益計上は、当事業年度中の受払利息等に、有価証券及び金銭債権等については前事業年度末と当事業年度末における評価損益の増減額を、派生商品については前事業年度末と当事業年度末におけるみなし決済からの損益相当額の増減額を加えております。

#### 2．有価証券の評価基準及び評価方法

(1) 有価証券の評価は、満期保有目的の債券については移動平均法による償却原価法(定額法)、子会社株式及び関連会社株式については移動平均法による原価法、その他有価証券については時価法(売却原価は主として移動平均法により算定)、ただし市場価格のない株式等については移動平均法による原価法により行っております。

なお、その他有価証券の評価差額については、全部純資産直入法により処理しております。

(2) 金銭の信託において信託財産を構成している有価証券の評価は、上記1．及び2．(1)と同じ方法により行っております。

#### 3．デリバティブ取引の評価基準及び評価方法

デリバティブ取引(特定取引目的の取引を除く。)の評価は、時価法により行っております。

#### 4．固定資産の減価償却の方法

(1) 有形固定資産(リース資産を除く)

有形固定資産は、定率法(ただし、1998年4月1日以後に取得した建物(建物附属設備を除く。)並びに2016年4月1日以後に取得した建物附属設備及び構築物については定額法)を採用しております。

また、主な耐用年数は次のとおりであります。

建 物：5年～50年

その他：3年～20年

(2) 無形固定資産(リース資産を除く)

無形固定資産は、定額法により償却しております。なお、本中金利用のソフトウェアについては、本中金内における利用可能期間(主として5年)に基づいて償却しております。

(3) リース資産

所有権移転外ファイナンス・リース取引に係る「有形固定資産」及び「無形固定資産」中のリース資産は、リース期間を耐用年数とし、残存価額を零とする定額法により償却しております。

#### 5．繰延資産の処理方法

債券発行費は、支出時に全額費用として処理しております。

#### 6．収益の計上基準

信託報酬は、主に信託財産の受託業務サービスに対する対価であり、サービス提供期間にわたって収益を認識しております。

#### 7．外貨建の資産及び負債の本邦通貨への換算基準

外貨建資産・負債は、取得時の為替相場による円換算額を付す子会社株式を除き、決算日の為替相場による円換算額を付しております。

## 8. 引当金の計上基準

## (1) 貸倒引当金

貸倒引当金は、予め定めている資産の自己査定基準及び償却・引当基準に則り、次のとおり計上しております。

償却・引当額の算定は、債務者区分等の自己査定結果に基づき行っておりますが、本中金では、適切な債務者区分の決定が行われるよう、信用リスクを評価する手法として信用格付制度を導入し、それを基礎として、自己査定の債務者区分を決定しております。信用格付は、債務者の債務償還能力等信用力の程度を10段階で評価し区分しており、債務者の決算情報に基づく定量評価に加え、債務者が属する業界評価や業界内における競争力等の定性要因を反映させています。信用格付は年1回定期的に見直しを行うほか、債務者の信用状況の変化等必要に応じて随時の見直しを行っております。

自己査定の結果、破産、特別清算等法的に経営破綻の事実が発生している債務者（以下「破綻先」という。）に係る債権及びそれと同等の状況にある債務者（以下「実質破綻先」という。）に係る債権については、以下のなお書きに記載されている直接減額後の帳簿価額から、担保の処分可能見込額及び保証による回収可能見込額を控除し、その残額を計上しております。また、現在は経営破綻の状況にないが、今後経営破綻に陥る可能性が大きいと認められる債務者（以下「破綻懸念先」という。）に係る債権については、債権額から、担保の処分可能見込額及び保証による回収可能見込額を控除し、その残額のうち、債務者の支払能力を総合的に判断し必要と認める額を計上しております。

破綻懸念先、貸出条件緩和債権等を有する債務者（以下「要管理先」という。）及びその他今後の管理に注意を要する債務者（以下「その他要注意先」という。）で、債権額が一定額以上の大口債務者については、当該債務者が策定した返済計画や信用状況、融資方針及び当該債務者の信用状況に応じたデフォルト率等をもとにキャッシュ・フローを合理的に見積もり、当該キャッシュ・フローを約定利子率で割引いた金額と債権の帳簿価額との差額を貸倒引当金とする方法（キャッシュ・フロー見積法）により計上しております。

上記以外の要管理先及びその他要注意先に係る債権については、今後3年間の予想損失額を見込んでおり、当該予想損失額は、3年間の貸倒実績を基礎とした貸倒実績率の平均値に基づき予想損失率を求め、これに将来見込み等必要な修正を加えて算定しております。

業績が良好であり、かつ、財務内容にも特段の問題がないと認められる債務者（正常先）に係る債権については、今後1年間の予想損失額を見込んでおり、当該予想損失額は、1年間の貸倒実績を基礎とした貸倒実績率の平均値に基づき予想損失率を求め、これに将来見込み等必要な修正を加えて算定しております。

すべての債権は、資産の自己査定基準に基づき、営業関連部署が資産査定を実施し、当該部署から独立した資産監査部署が査定結果を監査しております。

なお、破綻先及び実質破綻先に対する担保・保証付債権等については、債権額から担保の評価額及び保証による回収が可能と認められる額を控除した残額を取立不能見込額として債権額から直接減額しており、その金額は192百万円（前事業年度末は192百万円）であります。

## (2) 賞与引当金

賞与引当金は、職員への賞与の支払いに備えるため、職員に対する賞与の支給見込額のうち、当事業年度に帰属する額を計上しております。

## (3) 役員賞与引当金

役員賞与引当金は、役員への賞与の支払いに備えるため、役員に対する賞与の支給見込額のうち、当事業年度に帰属する額を計上しております。なお、その支給見込額は83百万円（理事74百万円、監事8百万円）（前事業年度末は90百万円（理事81百万円、監事8百万円））であり、総会（2006年6月22日）で定められた賞与限度額（理事100百万円、監事10百万円）の範囲内であります。

## (4) 退職給付引当金

退職給付引当金は、職員の退職給付に備えるため、当事業年度末における退職給付債務及び年金資産の見込額に基づき、必要額を計上しております。また、退職給付債務の算定にあたり、退職給付見込額を当事業年度末までの期間に帰属させる方法については給付算定式基準によっております。なお、過去勤務費用及び数理計算上の差異の損益処理方法は次のとおりであります。

過去勤務費用: その発生時の職員の平均残存勤務期間内の一定の年数（10年）による定額法により損益処理

数理計算上の差異: 各事業年度の発生時の職員の平均残存勤務期間内の一定の年数（10年）による定額法により  
按分した額を、それぞれ発生翌事業年度から損益処理

## (5) 役員退職慰労引当金

役員退職慰労引当金は、役員への退職慰労金の支払いに備えるため、役員に対する退職慰労金の支給見積額のうち、当事業年度末までに発生していると認められる額を計上しております。



## 9. ヘッジ会計の方法

### (1) 金利リスク・ヘッジ

金融資産・負債から生じる金利リスクに対するヘッジ会計の方法は、「銀行業における金融商品会計基準適用に関する会計上及び監査上の取扱い」(日本公認会計士協会業種別委員会実務指針第24号 2022年3月17日。以下「業種別委員会実務指針第24号」という。)に規定する繰延ヘッジによっております。ヘッジ有効性評価の方法については、相場変動を相殺するヘッジについて、ヘッジ対象となる預金・貸出金等とヘッジ手段である金利スワップ取引等を一定の残存期間毎にグルーピングのうえ特定し評価しております。また、キャッシュ・フローを固定するヘッジについては、ヘッジ対象とヘッジ手段の金利変動要素の相関関係の検証により有効性の評価をしております。

なお、一部の資産・負債については、金利スワップの特例処理を行っております。

### (2) 為替変動リスク・ヘッジ

外貨建金融資産・負債から生じる為替変動リスクに対するヘッジ会計の方法は、「銀行業における外貨建取引等の会計処理に関する会計上及び監査上の取扱い」(日本公認会計士協会業種別委員会実務指針第25号 2020年10月8日。以下「業種別委員会実務指針第25号」という。)に規定する繰延ヘッジによっております。ヘッジ有効性評価の方法については、外貨建金銭債権債務等の為替変動リスクを減殺する目的で行う通貨スワップ取引及び為替スワップ取引等をヘッジ手段とし、ヘッジ対象である外貨建金銭債権債務等に見合うヘッジ手段の外貨ポジション相当額が存在することを確認することによりヘッジの有効性を評価しております。

また、外貨建その他有価証券(債券以外)の為替変動リスクをヘッジするため、事前にヘッジ対象となる外貨建有価証券の銘柄を特定し、当該外貨建有価証券について外貨ベースで取得原価以上の直先負債が存在していること等を条件に包括ヘッジとして時価ヘッジを適用しております。

### (3) 内部取引等

デリバティブ取引のうち特定取引勘定とそれ以外の勘定との間の内部取引については、ヘッジ手段として指定している金利スワップ取引及び通貨スワップ取引等に対して、業種別委員会実務指針第24号及び同第25号に基づき、恣意性を排除し厳格なヘッジ運営が可能と認められる対外カバー取引の基準に準拠した運営を行っているため、当該金利スワップ取引及び通貨スワップ取引等から生じる収益及び費用は消去せずに損益認識又は繰延処理を行っております。

## 10. その他財務諸表作成のための基礎となる事項

### (1) 退職給付に係る会計処理

退職給付に係る未認識数理計算上の差異及び未認識過去勤務費用の会計処理の方法は、連結財務諸表におけるこれらの会計処理の方法と異なっております。

### (2) 消費税等の会計処理

消費税及び地方消費税の会計処理は、税抜方式によっております。なお、有形固定資産及び無形固定資産に係る控除対象外消費税等は当事業年度の費用に計上しております。

### (3) 関連する会計基準等の定めが明らかでない場合に採用した会計処理の原則及び手続

投資信託の解約益及び償還益については、損益計算書上「有価証券利息配当金」に計上しております。また、解約損及び償還損については、「国債等債券償還損」に計上しております。

（重要な会計上の見積り）

貸倒引当金に関する事項

(1) 当事業年度の財務諸表に計上した金額

	前事業年度 ( 2024年 3 月31日 )	当事業年度 ( 2025年 3 月31日 )
貸倒引当金	23,568百万円	22,716百万円

(2) 会計上の見積りの内容について財務諸表利用者の理解に資するその他の情報

連結財務諸表「注記事項（重要な会計上の見積り）」に記載した内容と同一であります。

## (貸借対照表関係)

## 1. 子会社等の株式又は出資金の総額

	前事業年度 (2024年3月31日)	当事業年度 (2025年3月31日)
株 式	44,484百万円	44,484百万円
出資金	11,932百万円	11,214百万円

なお、本項の子会社等は、信用金庫法第89条第1項において準用する銀行法第14条の2第2号に規定する子会社等であります。

## 2. 無担保の消費貸借契約(債券貸借取引)により貸し付けている有価証券が、「有価証券」中の国債に含まれておりますが、その金額は次のとおりであります。

	前事業年度 (2024年3月31日)	当事業年度 (2025年3月31日)
	125,352百万円	118,525百万円

現先取引等により受け入れている有価証券のうち、売却又は(再)担保という方法で自由に処分できる権利を有する有価証券は次のとおりであります。

	前事業年度 (2024年3月31日)	当事業年度 (2025年3月31日)
当該事業年度末に当該処分をせずに 所有している有価証券	51,515百万円	110,874百万円

## 3. 有価証券には、信用金庫経営力強化制度に基づき引き受けた信用金庫の発行する優先出資証券が次のとおり含まれております。

	前事業年度 (2024年3月31日)	当事業年度 (2025年3月31日)
	137,069百万円	130,119百万円

4. 信用金庫法及び金融機能の再生のための緊急措置に関する法律に基づく債権は次のとおりであります。なお、債権は、貸借対照表の「有価証券」中の社債（その元本の償還及び利息の支払の全部又は一部について保証しているものであって、当該社債の発行が有価証券の私募（金融商品取引法第2条第3項）によるものに限る。）、貸出金、外国為替、「その他資産」中の未収利息及び仮払金並びに債務保証見返の各勘定に計上されるもの並びに注記されている有価証券の貸付けを行っている場合のその有価証券（使用貸借又は賃貸借契約によるものに限る。）であります。

	前事業年度 (2024年3月31日)	当事業年度 (2025年3月31日)
破産更生債権及びこれらに準ずる債権額	67百万円	162百万円
危険債権額	3,350百万円	2,952百万円
三月以上延滞債権額	16百万円	10百万円
貸出条件緩和債権額	18,456百万円	18,371百万円
合計額	21,891百万円	21,497百万円

破産更生債権及びこれらに準ずる債権とは、破産手続開始、更生手続開始、再生手続開始の申立て等の事由により経営破綻に陥っている債務者に対する債権及びこれらに準ずる債権であります。

危険債権とは、債務者が経営破綻の状態には至っていないが、財政状態及び経営成績が悪化し、契約に従った債権の元本の回収及び利息の受取りができない可能性の高い債権で破産更生債権及びこれらに準ずる債権に該当しないものであります。

三月以上延滞債権とは、元本又は利息の支払が約定支払日の翌日から三月以上遅延している貸出金で破産更生債権及びこれらに準ずる債権並びに危険債権に該当しないものであります。

貸出条件緩和債権とは、債務者の経営再建又は支援を図ることを目的として、金利の減免、利息の支払猶予、元本の返済猶予、債権放棄その他の債務者に有利となる取決めを行った貸出金で破産更生債権及びこれらに準ずる債権、危険債権並びに三月以上延滞債権に該当しないものであります。

なお、上記債権額は、貸倒引当金控除前の金額であります。

5. 貸出金には、一般債権に対する返済よりも元利金の返済が後順位である旨の特約が付された劣後特約付貸出金が次のとおり含まれております。

	前事業年度 (2024年3月31日)	当事業年度 (2025年3月31日)
劣後特約付貸出金	9,000百万円	9,000百万円
（うち信用金庫経営力強化制度等に 基づき信用金庫に供与した額）	- 百万円	- 百万円

6. 手形割引は、業種別委員会実務指針第24号に基づき金融取引として処理しております。これにより受け入れた荷付為替手形は、売却又は（再）担保という方法で自由に処分できる権利を有しておりますが、その額面金額は次のとおりであります。

前事業年度 (2024年3月31日)	当事業年度 (2025年3月31日)
54百万円	47百万円

7. ローン・パーティシペーションで、「ローン・パーティシペーションの会計処理及び表示」(移管指針第1号 2024年7月1日)に基づいて、原債務者に対する貸出金として会計処理した参加元本金額のうち、貸借対照表計上額は次のとおりであります。

前事業年度 (2024年3月31日)	当事業年度 (2025年3月31日)
3,934百万円	2,331百万円

8. 担保に供している資産は次のとおりであります。

	前事業年度 (2024年3月31日)	当事業年度 (2025年3月31日)
担保に供している資産		
有価証券	7,511,573百万円	8,336,588百万円
貸出金	2,647,061百万円	2,674,960百万円
計	10,158,634百万円	11,011,548百万円
担保資産に対応する債務		
借入金	5,130,000百万円	4,347,300百万円
コールマネー	- 百万円	200,000百万円
売現先勘定	1,494,906百万円	2,662,501百万円
債券貸借取引受入担保金	2,151,096百万円	2,787,063百万円

上記のほか、為替決済等の取引の担保あるいは先物取引証拠金等の代用として、次のものを差し入れております。

	前事業年度 (2024年3月31日)	当事業年度 (2025年3月31日)
有価証券	400,799百万円	1,591,134百万円

また、国債の銘柄後決め方式G C レボ取引による差し入れを行っている資産は次のとおりであります。

	前事業年度 (2024年3月31日)	当事業年度 (2025年3月31日)
有価証券	1,995,526百万円	1,019,810百万円

なお、その他の資産には、保証金及び現先取引差入担保金が含まれておりますが、その金額は次のとおりであります。

	前事業年度 (2024年3月31日)	当事業年度 (2025年3月31日)
保証金	278百万円	285百万円
現先取引差入担保金	542百万円	500百万円

9. 当座貸越契約及び貸付金に係るコミットメントライン契約は、顧客からの融資実行の申し出を受けた場合に、契約上規定された条件について違反がない限り、一定の限度額まで資金を貸付けることを約する契約であります。これらの契約に係る融資未実行残高は次のとおりであります。

	前事業年度 (2024年3月31日)	当事業年度 (2025年3月31日)
融資未実行残高	26,939,885百万円	25,697,149百万円
うち原契約期間が1年以内のも の又は任意の時期に無条件で取 消可能なもの	26,765,835百万円	25,506,350百万円

なお、これらの契約の多くは、融資実行されずに終了するものであるため、融資未実行残高そのものが必ずしも本中金の将来のキャッシュ・フローに影響を与えるものではありません。これらの契約の多くには、金融情勢の変化、債権の保全及びその他相当の事由があるときは、本中金が実行申し込みを受けた融資の拒絶又は契約極度額の減額をすることができ旨の条項が付けられております。また、契約極度額は、主として顧客の定期性預金の総額の範囲内で本中金が定めた額となっており、契約後も定期的に予め定めている本中金内手続に基づき顧客の業況等を把握し、必要に応じて契約の見直し、与信保全上の措置等を講じております。

10. 有形固定資産の圧縮記帳額

	前事業年度 (2024年3月31日)	当事業年度 (2025年3月31日)
圧縮記帳額	1,764百万円	1,764百万円
(当該事業年度の圧縮記帳額)	( - 百万円)	( - 百万円)

11. 理事及び監事が代表者をつとめる信用金庫等との間の取引による理事及び監事が代表者をつとめる信用金庫等に対する金銭債権総額

	前事業年度 (2024年3月31日)	当事業年度 (2025年3月31日)
	23,753百万円	7,663百万円

12. 元本補填契約のある信託の元本金額は、次のとおりであります。

	前事業年度 (2024年3月31日)	当事業年度 (2025年3月31日)
金銭信託	45,353百万円	43,899百万円

（有価証券関係）

子会社株式及び関連会社株式

前事業年度(2024年 3 月31日)

子会社株式及び関連会社株式で市場価格のあるものではありません。

当事業年度(2025年 3 月31日)

子会社株式及び関連会社株式で市場価格のあるものではありません。

（注）市場価格のない子会社株式及び関連会社株式の貸借対照表計上額

（単位：百万円）

	前事業年度 (2024年 3 月31日)	当事業年度 (2025年 3 月31日)
子会社株式	44,295	44,295
関連会社株式	189	189
合計	44,484	44,484

## ( 税効果会計関係 )

## 1. 繰延税金資産及び繰延税金負債の発生の主な原因別の内訳

	前事業年度 ( 2024年 3月31日 )	当事業年度 ( 2025年 3月31日 )
繰延税金資産		
減価償却費	2,769百万円	2,430百万円
貸倒引当金	52百万円	51百万円
退職給付引当金	7,818百万円	7,953百万円
有価証券償却	1,204百万円	1,292百万円
その他有価証券評価差額金	106,404百万円	154,968百万円
その他	2,696百万円	3,391百万円
繰延税金資産小計	120,946百万円	170,087百万円
評価性引当額	1,326百万円	1,408百万円
繰延税金資産合計	119,619百万円	168,679百万円
繰延税金負債		
固定資産圧縮積立金	178百万円	180百万円
繰延ヘッジ損益	55,860百万円	72,778百万円
その他	145百万円	178百万円
繰延税金負債合計	56,184百万円	73,137百万円
繰延税金資産(負債)の純額	63,434百万円	95,541百万円

## 2. 法定実効税率と税効果会計適用後の法人税等の負担率との間に重要な差異があるときの、当該差異の原因となった主な項目別の内訳

	前事業年度 ( 2024年 3月31日 )	当事業年度 ( 2025年 3月31日 )
法定実効税率	27.92%	27.92%
(調整)		
評価性引当額の増減	0.08%	0.14%
受取配当金等永久に益金に算入されない項目	1.08%	0.85%
税率変更による期末繰延税金資産の増額修正	- %	0.48%
その他	0.41%	0.76%
税効果会計適用後の法人税等の負担率	26.35%	25.97%

## 3. 法人税等の税率の変更による繰延税金資産及び繰延税金負債の金額の修正

「所得税法等の一部を改正する法律」(令和7年法律第13号)が2025年3月31日に成立したことに伴い、2026年4月1日以後に開始する事業年度から「防衛特別法人税」の課税が行われることとなりました。これに伴い、繰延税金資産及び繰延税金負債の計算に使用する法定実効税率は、2026年4月1日に開始する事業年度以降に解消が見込まれる一時差異について、従来の27.92%から28.63%となります。この税率変更により、当事業年度の繰延税金資産は2,305百万円増加、その他有価証券評価差額金は3,842百万円増加、繰延ヘッジ損益は1,804百万円減少、法人税等調整額は267百万円減少しております。再評価に係る繰延税金負債は151百万円増加し、土地再評価差額金は同額減少しております。



（重要な後発事象）

該当ありません。

## 【附属明細表】

当事業年度(2024年4月1日から2025年3月31日まで)

## 【有形固定資産等明細表】

資産の種類	当期首残高 (百万円)	当期増加額 (百万円)	当期減少額 (百万円)	当期末残高 (百万円)	当期末減価 償却累計額 又は償却 累計額 (百万円)	当期償却額 (百万円)	差引当期末 残高 (百万円)
有形固定資産							
建物	-	-	-	111,250 (20,466)	85,083	1,848	26,166
土地	-	-	-	42,621	-	-	42,621
建設仮勘定	-	-	-	580 (338)	-	-	580
その他の有形固定資産	-	-	-	10,824	8,420	816	2,404
有形固定資産計	-	-	-	(20,805) 165,276	93,503	2,664	71,772
無形固定資産							
ソフトウェア	-	-	-	53,771	48,285	1,830	5,486
その他の無形固定資産	-	-	-	2,029	129	0	1,900
無形固定資産計	-	-	-	55,800	48,414	1,830	7,386

(注) 1. 有形固定資産及び無形固定資産の金額は、資産総額の100分の1以下であるため、「当期首残高」、「当期増加額」及び「当期減少額」の記載を省略しております。

2. 当期末残高欄における( )内は、土地の再評価に関する法律(平成10年3月31日公布法律第34号)に基づく土地再評価差額であります。

【引当金明細表】

区分	当期首残高 (百万円)	当期増加額 (百万円)	当期減少額 (目的使用) (百万円)	当期減少額 (その他) (百万円)	当期末残高 (百万円)
貸倒引当金	23,568	22,716	-	23,568	22,716
一般貸倒引当金	22,842	22,002	-	22,842	22,002
個別貸倒引当金	726	714	-	726	714
うち非居住者向け 債権分	-	-	-	-	-
賞与引当金	1,312	1,382	1,312	-	1,382
役員賞与引当金	90	83	90	-	83
役員退職慰労引当金	427	82	86	-	424
計	25,398	24,264	1,488	23,568	24,605

(注) 当期減少額(その他)欄に記載の減少額はそれぞれ次の理由によるものです。

一般貸倒引当金・・・・・・洗替による取崩額

個別貸倒引当金・・・・・・洗替による取崩額

未払法人税等

区分	当期首残高 (百万円)	当期増加額 (百万円)	当期減少額 (目的使用) (百万円)	当期減少額 (その他) (百万円)	当期末残高 (百万円)
未払法人税等	4,138	13,447	4,076	61	13,447
未払法人税等	1,538	10,047	1,520	17	10,047
未払事業税	2,600	3,400	2,556	43	3,400

( 2 ) 【主な資産及び負債の内容】

連結財務諸表を作成しているため記載を省略しております。

( 3 ) 【その他】

該当事項はありません。

## 第 6 【提出会社の株式事務の概要】

事業年度	4 月 1 日から 3 月31日まで
定時普通出資者総会	6 月中
基準日	3 月31日
剰余金の配当の基準日	3 月31日 (注) 1
1 単元の出資口数	(注) 2
単元未満優先出資の買取り 取扱場所 名簿管理人 取次所 買取手数料	- - - -
公告掲載方法	本中金の公告方法は、本中金の事務所の店頭における掲示および電子公告とする。 ただし、事故その他やむを得ない事由により電子公告をすることができない場合は、 日本経済新聞に掲載して行う。 なお、本中金の公告を掲載するホームページのアドレスは以下のとおり。 <a href="https://www.shinkin-central-bank.jp/">https://www.shinkin-central-bank.jp/</a>
優先出資者に対する特典	あり

(注) 1 . 「協同組織金融機関の優先出資に関する法律」(平成 5 年法律第44号)に中間配当の制度がないため、中間配当は実施しておりません。

2 . 「協同組織金融機関の優先出資に関する法律」に 1 単元の出資口数の制度がないため、1 単元の出資口数は設定しておりません。

## 第7【提出会社の参考情報】

### 1【提出会社の親会社等の情報】

本中金は、親会社等はありません。

### 2【その他の参考情報】

当事業年度の開始日から有価証券報告書提出日までの間に、次の書類を提出しております。

#### (1) 有価証券報告書及びその添付書類並びに確認書

事業年度 第74期(自 2023年4月1日 至 2024年3月31日)2024年6月27日 関東財務局長に提出

#### (2) 内部統制報告書及びその添付書類

2024年6月27日 関東財務局長に提出

#### (3) 半期報告書及び確認書

第75期中(自 2024年4月1日 至 2024年9月30日)2024年11月28日 関東財務局長に提出

## 第二部【提出会社の保証会社等の情報】

該当ありません。

独立監査人の監査報告書及び内部統制監査報告書

2025年 6 月23日

信金中央金庫

理事会 御中

EY新日本有限責任監査法人

東 京 事 務 所

指定有限責任社員 業 務 執 行 社 員	公認会計士	高木 竜二
-------------------------	-------	-------

指定有限責任社員 業 務 執 行 社 員	公認会計士	岩崎 裕男
-------------------------	-------	-------

指定有限責任社員 業 務 執 行 社 員	公認会計士	熊谷 充孝
-------------------------	-------	-------

< 連結財務諸表監査 >

監査意見

当監査法人は、金融商品取引法第193条の2第1項の規定に基づく監査証明を行うため、「経理の状況」に掲げられている信金中央金庫の2024年4月1日から2025年3月31日までの連結会計年度の連結財務諸表、すなわち、連結貸借対照表、連結損益計算書、連結包括利益計算書、連結株主資本等変動計算書、連結キャッシュ・フロー計算書、連結財務諸表作成のための基本となる重要な事項、その他の注記及び連結附属明細表について監査を行った。

当監査法人は、上記の連結財務諸表が、我が国において一般に公正妥当と認められる企業会計の基準に準拠して、信金中央金庫及び連結子会社の2025年3月31日現在の財政状態並びに同日をもって終了する連結会計年度の経営成績及びキャッシュ・フローの状況を、全ての重要な点において適正に表示しているものと認める。

監査意見の根拠

当監査法人は、我が国において一般に公正妥当と認められる監査の基準に準拠して監査を行った。監査の基準における当監査法人の責任は、「連結財務諸表監査における監査人の責任」に記載されている。当監査法人は、我が国における職業倫理に関する規定に従って、信金中央金庫及び連結子会社から独立しており、また、監査人としてのその他の倫理上の責任を果たしている。当監査法人は、意見表明の基礎となる十分かつ適切な監査証拠を入手したと判断している。



## 監査上の主要な検討事項

監査上の主要な検討事項とは、当連結会計年度の連結財務諸表の監査において、監査人が職業的専門家として特に重要であると判断した事項である。監査上の主要な検討事項は、連結財務諸表全体に対する監査の実施過程及び監査意見の形成において対応した事項であり、当監査法人は、当該事項に対して個別に意見を表明するものではない。

債務者区分の決定及びキャッシュ・フロー見積法に係る計算要素の妥当性	
監査上の主要な検討事項の内容及び決定理由	監査上の対応
<p>信金中央金庫は、本邦政府、政府関係機関及び上場会社を中心とした国内外の事業会社等に対して融資を行っており、当連結会計年度末の連結貸借対照表において貸出金9,285,697百万円（総資産の19.2%）等を計上している。</p> <p>これらの貸出金等については、国内外の経済動向、不動産及び株式等の市況の変動、個別の債務者の業績悪化等による影響によって、貸倒れが発生する可能性がある。</p> <p>このため、信金中央金庫は、将来の貸倒れによる予想損失額を算出し、貸倒引当金として計上している。</p> <p>当連結会計年度末の連結貸借対照表において貸倒引当金22,988百万円を計上しており、【注記事項】（連結財務諸表作成のための基本となる重要な事項）4．会計方針に関する事項（6）貸倒引当金の計上基準及び【注記事項】（重要な会計上の見積り）に具体的な計上方法が記載されている。</p> <p>貸倒引当金は、信金中央金庫が予め定めている資産の自己査定基準及び償却・引当基準にしたがって算定されるが、その算定過程には、債務者の返済状況、財務内容、業績及びこれらの将来見通し等に基づき債務者の返済能力を評価する、信用格付制度を基礎とした自己査定の債務者区分の決定が含まれる。また、一部の債務者の債権については、キャッシュ・フロー見積法（以下、DCF法）によって予想損失額を算定している。</p> <p>信金中央金庫は、債務者区分の決定に当たって、債務者の財務内容や業種特性、返済能力、債務履行状況等に加え、事業環境の将来見通し等に基づき仮定を設定している。また、DCF法の適用に当たって、債務者が策定した返済計画、信用状況、融資方針及び当該債務者の信用状況に応じたデフォルト率等の計算要素を主要な仮定として、予想損失額を算定している。</p> <p>個別債務者の業績等の将来見通しは、経営環境の変化や債務者の事業戦略の成否等の影響を受けるため、不確実性が高く、債務者区分が悪化した場合には与信費用が増加し、信金中央金庫の経営成績及び財政状態に重要な影響を与える可能性がある。また、DCF法の適用に当たって使用する各種計算要素は客観的に一意に決定されるものではないため、経営者の判断に依拠する程度が高い。</p> <p>したがって、当監査法人は、債務者区分の決定及びDCF法に係る計算要素の妥当性を、監査上の主要な検討事項に該当するものと判断した。</p>	<p>当監査法人は、債務者区分の決定及びDCF法に係る計算要素の妥当性を検討するために、主として以下の監査手続を実施した。</p> <ul style="list-style-type: none"> <li>信用格付の付与及び債務者区分の決定並びにDCF法の適用に関連する信金中央金庫の内部統制の整備及び運用状況の有効性を評価した。</li> <li>債務者区分の決定の基礎となる信用格付制度の妥当性を検討するために、信用リスク評価に係る当監査法人に属する専門家を関与させ、信用格付制度における内部格付モデルに関する信金中央金庫の検証結果の閲覧及び内部格付モデルと業界慣行等との比較により評価を実施した。</li> <li>信金中央金庫の債務者の返済能力に与える影響の程度に係る仮定の妥当性を検討するため、公的機関が公表する経済見通し等の利用可能な外部情報との比較を実施した。</li> <li>個別債務者の債務者区分の妥当性を検討するために、債務者区分の遷移が貸倒引当金計上額に与える金額的影響に加え、債務者の業種、返済状況、財務内容、業績を考慮して、検証対象先を抽出した。</li> <li>検証対象先として抽出した債務者の直近の返済状況、財務内容及び業績の実態を把握するため、債務者の事業内容等に関する説明資料、借入及び返済状況に関する資料、実態的な財務内容把握のための調査資料、決算書、試算表等、信金中央金庫の自己査定関連資料一式を閲覧し、利用可能な外部情報を踏まえて検討するとともに、必要に応じて、審査部に質問を実施した。</li> <li>個別債務者における将来見通しの合理性を検討するために、債務者の返済状況、財務内容及び業績に係る将来見通しにおける債務者の売上高、経常利益等の主要な損益項目、自己資本等の主要な財務項目の予測値について、過去実績からの趨勢分析、債務者の属する業種に関する利用可能な外部情報との比較を実施した。</li> <li>DCF法に係る計算要素である将来キャッシュ・フローについて、基礎となる返済計画等の合理性及び実現可能性に係る信金中央金庫の評価の妥当性を検討するために、返済計画等の前提について利用可能な外部情報及び融資方針との比較、過年度の将来キャッシュ・フロー見積額と実績額との比較を実施した。</li> <li>DCF法に係る計算要素であるデフォルト率についてその合理性を検討するために、利用可能な外部情報によるデフォルト率との比較を実施した。また、以上の計算要素を使用して算出されたキャッシュ・フローの現在価値につき再計算を実施した。</li> </ul>

## その他の記載内容

その他の記載内容は、有価証券報告書に含まれる情報のうち、連結財務諸表及び財務諸表並びにこれらの監査報告書以外の情報である。経営者の責任は、その他の記載内容を作成し開示することにある。また、監事の責任は、その他の記載内容の報告プロセスの整備及び運用における理事の職務の執行を監視することにある。

当監査法人の連結財務諸表に対する監査意見の対象にはその他の記載内容は含まれておらず、当監査法人はその他の記載内容に対して意見を表明するものではない。

連結財務諸表監査における当監査法人の責任は、その他の記載内容を通読し、通読の過程において、その他の記載内容と連結財務諸表又は当監査法人が監査の過程で得た知識との間に重要な相違があるかどうか検討すること、また、そのような重要な相違以外にその他の記載内容に重要な誤りの兆候があるかどうか注意を払うことにある。

当監査法人は、実施した作業に基づき、その他の記載内容に重要な誤りがあると判断した場合には、その事実を報告することが求められている。

その他の記載内容に関して、当監査法人が報告すべき事項はない。

## 連結財務諸表に対する経営者及び監事の責任

経営者の責任は、我が国において一般に公正妥当と認められる企業会計の基準に準拠して連結財務諸表を作成し適正に表示することにある。これには、不正又は誤謬による重要な虚偽表示のない連結財務諸表を作成し適正に表示するために経営者が必要と判断した内部統制を整備及び運用することが含まれる。

連結財務諸表を作成するに当たり、経営者は、継続企業の前提に基づき連結財務諸表を作成することが適切であるかどうかを評価し、我が国において一般に公正妥当と認められる企業会計の基準に基づいて継続企業に関する事項を開示する必要がある場合には当該事項を開示する責任がある。

監事の責任は、財務報告プロセスの整備及び運用における理事の職務の執行を監視することにある。

## 連結財務諸表監査における監査人の責任

監査人の責任は、監査人が実施した監査に基づいて、全体としての連結財務諸表に不正又は誤謬による重要な虚偽表示がないかどうかについて合理的な保証を得て、監査報告書において独立の立場から連結財務諸表に対する意見を表明することにある。虚偽表示は、不正又は誤謬により発生する可能性があり、個別に又は集計すると、連結財務諸表の利用者の意思決定に影響を与えると合理的に見込まれる場合に、重要性があると判断される。

監査人は、我が国において一般に公正妥当と認められる監査の基準に従って、監査の過程を通じて、職業的専門家としての判断を行い、職業的懐疑心を保持して以下を実施する。

- ・ 不正又は誤謬による重要な虚偽表示リスクを識別し、評価する。また、重要な虚偽表示リスクに対応した監査手続を立案し、実施する。監査手続の選択及び適用は監査人の判断による。さらに、意見表明の基礎となる十分かつ適切な監査証拠を入手する。
- ・ 連結財務諸表監査の目的は、内部統制の有効性について意見表明するためのものではないが、監査人は、リスク評価の実施に際して、状況に応じた適切な監査手続を立案するために、監査に関連する内部統制を検討する。
- ・ 経営者が採用した会計方針及びその適用方法の適切性、並びに経営者によって行われた会計上の見積りの合理性及び関連する注記事項の妥当性を評価する。
- ・ 経営者が継続企業を前提として連結財務諸表を作成することが適切であるかどうか、また、入手した監査証拠に基づき、継続企業の前提に重要な疑義を生じさせるような事象又は状況に関して重要な不確実性が認められるかどうか結論付ける。継続企業の前提に関する重要な不確実性が認められる場合は、監査報告書において連結財務諸表の注記事項に注意を喚起すること、又は重要な不確実性に関する連結財務諸表の注記事項が適切でない場合は、連結財務諸表に対して除外事項付意見を表明することが求められている。監査人の結論は、監査報告書日までに入手した監査証拠に基づいているが、将来の事象や状況により、企業は継続企業として存続できなくなる可能性がある。
- ・ 連結財務諸表の表示及び注記事項が、我が国において一般に公正妥当と認められる企業会計の基準に準拠しているかどうかとともに、関連する注記事項を含めた連結財務諸表の表示、構成及び内容、並びに連結財務諸表が基礎となる取引や会計事象を適正に表示しているかどうかを評価する。
- ・ 連結財務諸表に対する意見表明の基礎となる、信金中央金庫及び連結子会社の財務情報に関する十分かつ適切な監査証拠を入手するために、連結財務諸表の監査を計画し実施する。監査人は、連結財務諸表の監査に関する指揮、監督及び査閲に関して責任がある。監査人は、単独で監査意見に対して責任を負う。

監査人は、監事に対して、計画した監査の範囲とその実施時期、監査の実施過程で識別した内部統制の重要な不備を含む監査上の重要な発見事項、及び監査の基準で求められているその他の事項について報告を行う。

監査人は、監事に対して、独立性についての我が国における職業倫理に関する規定を遵守したこと、並びに監査人の独立性に影響を与えると合理的に考えられる事項、及び阻害要因を除去するための対応策を講じている場合又は阻害要因を許容可能な水準にまで軽減するためのセーフガードを適用している場合はその内容について報告を行う。

監査人は、監事と協議した事項のうち、当連結会計年度の連結財務諸表の監査で特に重要であると判断した事項を監査上の主要な検討事項と決定し、監査報告書において記載する。ただし、法令等により当該事項の公表が禁止されている場合や、極めて限定的ではあるが、監査報告書において報告することにより生じる不利益が公共の利益を上回ると合理的に見込まれるため、監査人が報告すべきでないと判断した場合は、当該事項を記載しない。

## < 内部統制監査 >

### 監査意見

当監査法人は、金融商品取引法第193条の2第2項の規定に基づく監査証明を行うため、信金中央金庫の2025年3月31日現在の内部統制報告書について監査を行った。

当監査法人は、信金中央金庫が2025年3月31日現在の財務報告に係る内部統制は有効であると表示した上記の内部統制報告書が、我が国において一般に公正妥当と認められる財務報告に係る内部統制の評価の基準に準拠して、財務報告に係る内部統制の評価結果について、全ての重要な点において適正に表示しているものと認める。

### 監査意見の根拠

当監査法人は、我が国において一般に公正妥当と認められる財務報告に係る内部統制の監査の基準に準拠して内部統制監査を行った。財務報告に係る内部統制の監査の基準における当監査法人の責任は、「内部統制監査における監査人の責任」に記載されている。当監査法人は、我が国における職業倫理に関する規定に従って、信金中央金庫及び連結子会社から独立しており、また、監査人としてのその他の倫理上の責任を果たしている。当監査法人は、意見表明の基礎となる十分かつ適切な監査証拠を入手したと判断している。

### 内部統制報告書に対する経営者及び監事の責任

経営者の責任は、財務報告に係る内部統制を整備及び運用し、我が国において一般に公正妥当と認められる財務報告に係る内部統制の評価の基準に準拠して内部統制報告書を作成し適正に表示することにある。

監事の責任は、財務報告に係る内部統制の整備及び運用状況を監視、検証することにある。

なお、財務報告に係る内部統制により財務報告の虚偽の記載を完全には防止又は発見することができない可能性がある。

### 内部統制監査における監査人の責任

監査人の責任は、監査人が実施した内部統制監査に基づいて、内部統制報告書に重要な虚偽表示がないかどうかについて合理的な保証を得て、内部統制監査報告書において独立の立場から内部統制報告書に対する意見を表明することにある。

監査人は、我が国において一般に公正妥当と認められる財務報告に係る内部統制の監査の基準に従って、監査の過程を通じて、職業的専門家としての判断を行い、職業的懐疑心を保持して以下を実施する。

- ・ 内部統制報告書における財務報告に係る内部統制の評価結果について監査証拠を入手するための監査手続を実施する。内部統制監査の監査手続は、監査人の判断により、財務報告の信頼性に及ぼす影響の重要性に基づいて選択及び適用される。
- ・ 財務報告に係る内部統制の評価範囲、評価手続及び評価結果について経営者が行った記載を含め、全体としての内部統制報告書の表示を検討する。
- ・ 内部統制報告書における財務報告に係る内部統制の評価結果に関する十分かつ適切な監査証拠を入手するために、内部統制の監査を計画し実施する。監査人は、内部統制報告書の監査に関する指揮、監督及び査閲に関して責任がある。監査人は、単独で監査意見に対して責任を負う。

監査人は、監事に対して、計画した内部統制監査の範囲とその実施時期、内部統制監査の実施結果、識別した内部統制の開示すべき重要な不備、その是正結果、及び内部統制の監査の基準で求められているその他の事項について報告を行う。

監査人は、監事に対して、独立性についての我が国における職業倫理に関する規定を遵守したこと、並びに監査人の独立性に影響を与えると合理的に考えられる事項、及び阻害要因を除去するための対応策を講じている場合又は阻害要因を許容可能な水準にまで軽減するためのセーフガードを適用している場合はその内容について報告を行う。

## < 報酬関連情報 >

当監査法人及び当監査法人と同一のネットワークに属する者に対する、信金中央金庫及び子会社の監査証明業務に基づく報酬及び非監査業務に基づく報酬の額は、「提出会社の状況」に含まれるコーポレート・ガバナンスの状況等（3）【監査の状況】に記載されている。

### 利害関係

信金中央金庫及び連結子会社と当監査法人又は業務執行社員との間には、公認会計士法の規定により記載すべき利害関係はない。

以 上

1．上記の監査報告書の原本は本中金（有価証券報告書提出会社）が別途保管しております。

2．XBRLデータは監査の対象には含まれていません。

## 独立監査人の監査報告書

2025年 6 月23日

信金中央金庫

理事会 御中

EY新日本有限責任監査法人

東 京 事 務 所

指定有限責任社員 公認会計士 高木 竜二  
業 務 執 行 社 員

指定有限責任社員 公認会計士 岩崎 裕男  
業 務 執 行 社 員

指定有限責任社員 公認会計士 熊谷 充孝  
業 務 執 行 社 員

### < 財務諸表監査 >

#### 監査意見

当監査法人は、金融商品取引法第193条の2第1項の規定に基づく監査証明を行うため、「経理の状況」に掲げられている信金中央金庫の2024年4月1日から2025年3月31日までの第75期事業年度の財務諸表、すなわち、貸借対照表、損益計算書、株主資本等変動計算書、重要な会計方針、その他の注記及び附属明細表について監査を行った。

当監査法人は、上記の財務諸表が、我が国において一般に公正妥当と認められる企業会計の基準に準拠して、信金中央金庫の2025年3月31日現在の財政状態及び同日をもって終了する事業年度の経営成績を、全ての重要な点において適正に表示しているものと認める。

#### 監査意見の根拠

当監査法人は、我が国において一般に公正妥当と認められる監査の基準に準拠して監査を行った。監査の基準における当監査法人の責任は、「財務諸表監査における監査人の責任」に記載されている。当監査法人は、我が国における職業倫理に関する規定に従って、信金中央金庫から独立しており、また、監査人としてのその他の倫理上の責任を果たしている。当監査法人は、意見表明の基礎となる十分かつ適切な監査証拠を入手したと判断している。

#### 監査上の主要な検討事項

監査上の主要な検討事項とは、当事業年度の財務諸表の監査において、監査人が職業的専門家として特に重要であると判断した事項である。監査上の主要な検討事項は、財務諸表全体に対する監査の実施過程及び監査意見の形成において対応した事項であり、当監査法人は、当該事項に対して個別に意見を表明するものではない。

#### 債務者区分の決定及びキャッシュ・フロー見積法に係る計算要素の妥当性

連結財務諸表の監査報告書に記載されている監査上の主要な検討事項（債務者区分の決定及びキャッシュ・フロー見積法に係る計算要素の妥当性）と同一内容であるため、記載を省略している。

## その他の記載内容

その他の記載内容は、有価証券報告書に含まれる情報のうち、連結財務諸表及び財務諸表並びにこれらの監査報告書以外の情報である。経営者の責任は、その他の記載内容を作成し開示することにある。また、監事の責任は、その他の記載内容の報告プロセスの整備及び運用における理事の職務の執行を監視することにある。

当監査法人の財務諸表に対する監査意見の対象にはその他の記載内容は含まれておらず、当監査法人はその他の記載内容に対して意見を表明するものではない。

財務諸表監査における当監査法人の責任は、その他の記載内容を通読し、通読の過程において、その他の記載内容と財務諸表又は当監査法人が監査の過程で得た知識との間に重要な相違があるかどうかを検討すること、また、そのような重要な相違以外にその他の記載内容に重要な誤りの兆候があるかどうか注意を払うことにある。

当監査法人は、実施した作業に基づき、その他の記載内容に重要な誤りがあると判断した場合には、その事実を報告することが求められている。

その他の記載内容に関して、当監査法人が報告すべき事項はない。

## 財務諸表に対する経営者及び監事の責任

経営者の責任は、我が国において一般に公正妥当と認められる企業会計の基準に準拠して財務諸表を作成し適正に表示することにある。これには、不正又は誤謬による重要な虚偽表示のない財務諸表を作成し適正に表示するために経営者が必要と判断した内部統制を整備及び運用することが含まれる。

財務諸表を作成するに当たり、経営者は、継続企業の前提に基づき財務諸表を作成することが適切であるかどうかを評価し、我が国において一般に公正妥当と認められる企業会計の基準に基づいて継続企業に関する事項を開示する必要がある場合には当該事項を開示する責任がある。

監事の責任は、財務報告プロセスの整備及び運用における理事の職務の執行を監視することにある。

## 財務諸表監査における監査人の責任

監査人の責任は、監査人が実施した監査に基づいて、全体としての財務諸表に不正又は誤謬による重要な虚偽表示がないかどうかについて合理的な保証を得て、監査報告書において独立の立場から財務諸表に対する意見を表明することにある。虚偽表示は、不正又は誤謬により発生する可能性があり、個別に又は集計すると、財務諸表の利用者の意思決定に影響を与えると合理的に見込まれる場合に、重要性があると判断される。

監査人は、我が国において一般に公正妥当と認められる監査の基準に従って、監査の過程を通じて、職業的専門家としての判断を行い、職業的懐疑心を保持して以下を実施する。

- ・ 不正又は誤謬による重要な虚偽表示リスクを識別し、評価する。また、重要な虚偽表示リスクに対応した監査手続を立案し、実施する。監査手続の選択及び適用は監査人の判断による。さらに、意見表明の基礎となる十分かつ適切な監査証拠を入手する。
- ・ 財務諸表監査の目的は、内部統制の有効性について意見表明するためのものではないが、監査人は、リスク評価の実施に際して、状況に応じた適切な監査手続を立案するために、監査に関連する内部統制を検討する。
- ・ 経営者が採用した会計方針及びその適用方法の適切性、並びに経営者によって行われた会計上の見積りの合理性及び関連する注記事項の妥当性を評価する。
- ・ 経営者が継続企業を前提として財務諸表を作成することが適切であるかどうか、また、入手した監査証拠に基づき、継続企業の前提に重要な疑義を生じさせるような事象又は状況に関して重要な不確実性が認められるかどうか結論付ける。継続企業の前提に関する重要な不確実性が認められる場合は、監査報告書において財務諸表の注記事項に注意を喚起すること、又は重要な不確実性に関する財務諸表の注記事項が適切でない場合は、財務諸表に対して除外事項付意見を表明することが求められている。監査人の結論は、監査報告書日までに入手した監査証拠に基づいているが、将来の事象や状況により、企業は継続企業として存続できなくなる可能性がある。
- ・ 財務諸表の表示及び注記事項が、我が国において一般に公正妥当と認められる企業会計の基準に準拠しているかどうかとともに、関連する注記事項を含めた財務諸表の表示、構成及び内容、並びに財務諸表が基礎となる取引や会計事象を適正に表示しているかどうかを評価する。

監査人は、監事に対して、計画した監査の範囲とその実施時期、監査の実施過程で識別した内部統制の重要な不備を含む監査上の重要な発見事項、及び監査の基準で求められているその他の事項について報告を行う。

監査人は、監事に対して、独立性についての我が国における職業倫理に関する規定を遵守したこと、並びに監査人の独立性に影響を与えると合理的に考えられる事項、及び阻害要因を除去するための対応策を講じている場合又は阻害要因を許容可能な水準にまで軽減するためのセーフガードを適用している場合はその内容について報告を行う。

監査人は、監事と協議した事項のうち、当事業年度の財務諸表の監査で特に重要であると判断した事項を監査上の主要な検討事項と決定し、監査報告書において記載する。ただし、法令等により当該事項の公表が禁止されている場合や、極めて限定的ではあるが、監査報告書において報告することにより生じる不利益が公共の利益を上回ると合理的に見込まれるため、監査人が報告すべきでないと判断した場合は、当該事項を記載しない。

< 報酬関連情報 >

報酬関連情報は、連結財務諸表の監査報告書に記載されている。

利害関係

信金中央金庫と当監査法人又は業務執行社員との間には、公認会計士法の規定により記載すべき利害関係はない。

以 上

- 
- 1．上記の監査報告書の原本は本中金（有価証券報告書提出会社）が別途保管しております。
  - 2．X B R L データは監査の対象には含まれていません。