

【表紙】

【提出書類】	有価証券報告書の訂正報告書
【根拠条文】	金融商品取引法第24条の2第1項
【提出先】	近畿財務局長
【提出日】	2025年2月28日
【事業年度】	第26期（自 2020年10月1日 至 2021年9月30日）
【会社名】	株式会社アドバンスクリエイト
【英訳名】	Advance Create Co.,Ltd.
【代表者の役職氏名】	代表取締役社長 濱田 佳治
【本店の所在の場所】	大阪市中央区瓦町三丁目5番7号
【電話番号】	06（6204）1193（代表）
【事務連絡者氏名】	取締役 総合企画部長 岡田 俊哉
【最寄りの連絡場所】	大阪市中央区瓦町三丁目5番7号
【電話番号】	06（6204）1193（代表）
【事務連絡者氏名】	取締役 総合企画部長 岡田 俊哉
【縦覧に供する場所】	株式会社東京証券取引所 （東京都中央区日本橋兜町2番1号） 証券会員制法人福岡証券取引所 （福岡市中央区天神二丁目14番2号） 証券会員制法人札幌証券取引所 （札幌市中央区南一条西5丁目14番地の1）

## 1【有価証券報告書の訂正報告書の提出理由】

当社は、保険代理店事業における代理店手数料売上の計上方法として、将来受け取る代理店手数料の金額を見積り、その割引現在価値合計額を売上として計上する方法（以下「PV計算」という。）を採用しておりますが、当社の会計監査人である桜橋監査法人より、PV計算の一部について実態との乖離が見られるため、見積りの再検証が必要であるとの指摘を受けました。そのため当社は2024年7月4日に社外の独立した第三者である弁護士及び社外監査役から構成される調査委員会を設置し、事実関係の解明、発生原因及び問題点の調査分析を行ってまいりました。当社は、調査委員会より受領した調査報告書及び追加調査報告書の内容を踏まえ、過年度に遡ってPV計算を是正し、過去に提出済みの有価証券報告書等に記載されております連結財務諸表及び財務諸表並びに四半期連結財務諸表等で対象となる部分について、訂正することとしました。

これらの決算訂正により、当社が2021年12月27日に提出いたしました第26期（自 2020年10月1日 至 2021年9月30日）有価証券報告書の記載事項の一部に訂正すべき事項がありましたので、これを訂正するため金融商品取引法第24条の2第1項の規定に基づき、有価証券報告書の訂正報告書を提出するものであります。

なお、訂正後の連結財務諸表及び財務諸表については、桜橋監査法人により監査を受けており、その監査報告書を添付しております。

## 2【訂正事項】

### 第一部 企業情報

#### 第1 企業の概況

##### 1 主要な経営指標等の推移

##### 4 関係会社の状況

#### 第2 事業の状況

##### 2 事業等のリスク

##### 3 経営者による財政状態、経営成績及びキャッシュ・フローの状況の分析

#### 第3 設備の状況

##### 2 主要な設備の状況

#### 第5 経理の状況

##### 1 連結財務諸表等

##### 2 財務諸表等

### 監査報告書

## 3【訂正箇所】

訂正箇所は\_\_\_\_\_を付して表示しております。なお、訂正箇所が多数に及ぶことから、上記の訂正事項については、訂正後のみを記載しております。

## 第一部【企業情報】

### 第1【企業の概況】

#### 1【主要な経営指標等の推移】

##### (1) 連結経営指標等

回次	第22期	第23期	第24期	第25期	第26期
決算年月	2017年 9 月	2018年 9 月	2019年 9 月	2020年 9 月	2021年 9 月
売上高 (千円)	8,137,020	9,468,265	8,587,631	9,092,859	9,446,212
経常利益又は経常損失( ) (千円)	1,024,336	1,135,799	479,640	304,062	775,010
親会社株主に帰属する当期純利益又は親会社株主に帰属する当期純損失( ) (千円)	742,243	785,273	1,429,088	1,608,938	113,486
包括利益 (千円)	789,701	850,186	1,597,632	1,519,098	95,609
純資産額 (千円)	4,577,474	4,512,541	4,334,282	3,043,653	2,974,852
総資産額 (千円)	7,716,023	7,792,317	7,986,665	8,683,023	10,318,641
1株当たり純資産額 (円)	216.27	216.72	209.73	141.56	135.21
1株当たり当期純利益又は1株当たり当期純損失( ) (円)	34.98	37.36	69.06	76.64	5.22
潜在株式調整後1株当たり当期純利益金額 (円)	-	-	-	-	-
自己資本比率 (%)	59.3	57.9	54.3	35.0	28.8
自己資本利益率 (%)	16.2	17.3	-	-	3.8
株価収益率 (倍)	27.01	34.06	-	-	202.78
営業活動によるキャッシュ・フロー (千円)	1,152,820	1,712,040	278,526	1,351,670	1,643,074
投資活動によるキャッシュ・フロー (千円)	119,284	255,148	9,726	527,707	485,556
財務活動によるキャッシュ・フロー (千円)	778,997	1,067,138	799,079	1,097,922	488,699
現金及び現金同等物の期末残高 (千円)	1,299,118	1,689,003	616,350	2,537,216	3,206,034
従業員数 (人)	280	284	318	326	319
(外、平均臨時雇用者数)	(68)	(129)	(119)	(109)	(97)

(注) 1. 売上高には消費税等は含まれておりません。

2. 第22期、第23期および第26期における潜在株式調整後1株当たり当期純利益金額については、希薄化効果を有している潜在株式が存在しないため記載しておりません。

3. 第24期および第25期における潜在株式調整後1株当たり当期純利益については、潜在株式が存在しているものの1株当たり当期純損失であるため記載しておりません。

4. 第24期および第25期における自己資本利益率および株価収益率については、親会社株主に帰属する当期純損失であるため記載しておりません。

5. 第23期以前の当社グループの連結売上高のうち、保険代理店手数料収入については、複数年にわたる期間を対象とする保険契約のうち2回目以降手数料の一部について保険会社からの計算結果確認書面の受領が可能である等の条件の下、翌1年の間に回収される手数料額を売上計上しております(以下、かかる確認書面に基づく収益認識を「翌1年基準」とします。 )。

各期末における、翌1年基準で計上する売掛債権額(税抜)は、第22期(2017年9月期)209,429千円(対象保険会社数:21社)および第23期(2018年9月期)98,965千円(対象保険会社数:21社)であります。なお、第22期および第23期において、一部の売掛債権を流動化しております。翌1年基準が売上高に与える影響額は当期末と前期末の売掛債権残高の差額部分であり、売掛債権残高(貸借対照表計上額)と売上高(損益計算書計上額)は必ずしも一致するものではありません。

また、一部の保険会社について、新たに計算結果確認書面の受領が可能となったこと等により2回目以降手数料の一部について翌1年間に受領する手数料額を計上し、その対象範囲を拡大させており、各期において

新たに翌1年基準の対象となった保険会社に係る、各期末における翌1年基準で計上する売掛債権額は、第22期(2017年9月期)48,207千円(新規対象保険会社数:2社)でありました。

6. 第23期以前の当社グループの連結売上高には、当社が保有する一部の保険契約の他社への譲渡に伴うPV収入を計上したものが含まれております。各期におけるPV収入の計上額は、第22期(2017年9月期)1,501,774千円、第23期(2018年9月期)2,017,292千円であります。
7. 第24期より「収益認識に関する会計基準」(企業会計基準第29号 2018年3月30日)及び「収益認識に関する会計基準の適用指針」(企業会計基準適用指針第30号 2018年3月30日)を適用しております。なお、累積的影響額を期首剰余金に反映する方法を採用し、比較情報は修正再表示しておりません。
8. 純資産額には、従業員持株会支援信託ESOPおよび株式給付信託(J-ESOP)が所有する当社株式が自己株式として計上されております。但し、2014年9月30日以前に契約を締結した従業員持株会支援信託ESOPが所有する当社株式については、1株当たり純資産額、1株当たり当期純利益又は1株当たり当期純損失( )、潜在株式調整後1株当たり当期純利益金額、自己資本比率及び自己資本利益率の算出に当たっては、上記の当社株式を自己株式に含めておりません。
9. 当社は、2021年4月1日付で普通株式1株につき普通株式2株の割合で株式分割を行っております。そのため、第22期の期首に株式分割が行われたと仮定して、1株当たり純資産額、1株当たり当期純利益又は1株当たり当期純損失( )を算定しております。

(2) 提出会社の経営指標等

回次	第22期	第23期	第24期	第25期	第26期
決算年月	2017年 9 月	2018年 9 月	2019年 9 月	2020年 9 月	2021年 9 月
営業収益 (千円)	7,280,981	-	-	-	-
売上高 (千円)	-	8,347,776	7,114,358	7,689,443	7,725,593
経常利益又は経常損失( ) (千円)	737,000	1,125,031	767,843	344,521	257,872
当期純利益又は当期純損失( ) (千円)	527,159	860,655	1,564,968	1,571,834	244,349
資本金 (千円)	2,915,314	2,915,314	2,915,314	2,954,496	3,158,703
発行済株式総数 (株)	10,999,100	10,999,100	10,999,100	11,037,600	22,557,200
純資産額 (千円)	3,886,433	3,896,882	3,582,744	2,329,219	1,902,582
総資産額 (千円)	6,529,406	6,429,222	7,180,373	7,238,488	8,272,043
1株当たり純資産額 (円)	183.62	187.15	173.36	108.29	86.47
1株当たり配当額 (うち1株当たり中間配当額) (円)	47.50 (22.50)	50.00 (25.00)	50.00 (25.00)	50.00 (25.00)	45.00 (30.00)
1株当たり当期純利益又は1株当たり当期純損失( ) (円)	24.85	40.95	75.63	74.88	11.25
潜在株式調整後1株当たり当期純利益金額 (円)	-	-	-	-	-
自己資本比率 (%)	59.5	60.6	49.9	32.1	23.0
自己資本利益率 (%)	13.2	22.1	-	-	-
株価収益率 (倍)	38.03	31.07	-	-	-
配当性向 (%)	95.6	61.1	-	-	-
従業員数 (外、平均臨時雇用者数) (人)	280 (68)	279 (127)	311 (117)	320 (108)	313 (96)
株主総利回り (%)	120.7	163.6	122.1	144.8	144.6
(比較指標: 配当込みTOPIX) (%)	(129.3)	(143.3)	(128.4)	(134.7)	(171.7)
最高株価 (円)	2,100	2,600	2,574	2,387	1,160 (2,223)
最低株価 (円)	1,495	1,854	1,530	1,145	842 (1,764)

- (注) 1. 第24期より、従来「営業収益」としておりました表記を「売上高」に変更しております。これに伴い、第23期については遡及して「売上高」として記載しております。
2. 第24期より「収益認識に関する会計基準」(企業会計基準第29号 2018年3月30日)及び「収益認識に関する会計基準の適用指針」(企業会計基準適用指針第30号 2018年3月30日)を適用しております。なお、累積的影響額を期首剰余金に反映する方法を採用し、比較情報は修正再表示しておりません。
3. 営業収益及び売上高には、消費税等は含まれておりません。
4. 第22期及び第23期における潜在株式調整後1株当たり当期純利益金額については、希薄化効果を有している潜在株式が存在しないため記載しておりません。
5. 第24期及び第25期における潜在株式調整後1株当たり当期純利益については、潜在株式が存在するものの1株当たり当期純損失であるため記載しておりません。第26期における潜在株式調整後1株当たり当期純利益については、1株当たり当期純損失であり、また、潜在株式が存在しないため記載しておりません。
6. 第24期、第25期及び第26期における自己資本利益率、株価収益率及び配当性向については、当期純損失であるため記載しておりません。
7. 純資産額には、従業員持株会支援信託ESOPおよび株式給付信託(J-ESOP)が所有する当社株式が自己株式として計上されております。但し、2014年9月30日以前に契約を締結した従業員持株会支援信託ESOPが所有する当社株式については、1株当たり純資産額、1株当たり当期純利益又は1株当たり当期純損失( )、自己資本比率及び自己資本利益率の算出に当たっては、上記の当社株式を自己株式に含めておりません。
8. 最高株価及び最低株価は、東京証券取引所(市場第一部)におけるものであります。

9. 当社は、2021年4月1日付で普通株式1株につき普通株式2株の割合で株式分割を行っております。そのため、第22期の期首に株式分割が行われたと仮定して、1株当たり純資産額、1株当たり当期純利益又は1株当たり当期純損失（ ）を算定しております。
10. 第22期から第25期の1株当たり配当額は、当該株式分割前の実際の配当額を記載しております。第26期の1株当たり配当額45円は、当該株式分割前の中間配当額30円と当該株式分割後の期末配当額15円を合計した金額であります。
11. 2021年4月1日付で普通株式1株につき2株の割合で株式分割を行っております。第26期の株価については株式分割による権利落後の最高株価及び最低株価を記載しており、（ ）内に株式分割による権利落前の最高株価及び最低株価を記載しております。

## 2【沿革】

1995年10月 大阪市中央区瓦町に株式会社アドバンスクリエイトを設立。

1997年 5 月 本社を大阪市中央区平野町に移転。

1997年 6 月 アメリカンファミリー生命保険会社（現 アフラック生命保険株式会社）と代理店委託契約を締結。

1997年 9 月 ダイレクトマーケティング手法（ 1 ）によるテストマーケティングをスタート、現在も採用している業態へ転換。以降、募集費（印刷媒体、ポスティング費用等）のコストパフォーマンスを徹底追求し、ダイレクトマーケティングによる保険通販事業を推進。

2001年 9 月 本社を大阪市中央区瓦町に移転。

2002年 4 月 大阪証券取引所ナスダック・ジャパン市場（現 東京証券取引所 J A S D A Q スタンダード）へ株式上場。

2002年 6 月 株式会社アドバンスメディアマーケティング（現 株式会社保険市場に吸収合併）を設立。

2003年 1 月 Webサイト「保険市場（ほけんいちば）」をリニューアルし、それまでの試験的な製作から現在につながる総合サイトに転換。

2003年 5 月 自動車保険一括見積りサイト「8798.net」公開開始。

2004年 1 月 保険ショップ「保険市場（ほけんいちば）」の全国展開を開始。

2004年10月 対面販売の強化を図る目的で、100%出資子会社「株式会社アドバンスリスクマネジメント」（現 株式会社アドバンスクリエイトに吸収合併）を設立。

2004年11月 グループ全体のブランド力の向上を図ることを目的とし、「株式会社保険市場」（現 連結子会社）を合併で設立。

2005年 3 月 貸借銘柄選定発表。

2005年 7 月 福井コールセンターの業務開始。

2006年 3 月 あいおい損害保険株式会社（ 2 ）と新損害保険会社設立発表。

2006年 4 月 株式会社イマージュの保険代理店部門の事業を譲受。

2006年 5 月 あいおい損害保険株式会社（ 2 ）と、新損害保険会社設立に向けた「業務提携契約書」の締結及び「新損保・設立準備会社」を共同設置。

2008年 1 月 「保険市場」NTTドコモiモードの公式サイトとしてサービスを開始。

2008年 4 月 あいおい損害保険株式会社（ 2 ）との取り組みの結果、アドリック損害保険株式会社開業。

2008年 4 月 「保険市場」商標登録。

2008年11月 「Advance Create Reinsurance Incorporated」（現 連結子会社）の再保険業の認可取得。

2011年 6 月 アドリック損害保険株式会社をあいおいニッセイ同和損害保険株式会社へ吸収統合。

2012年 8 月 ブライバシーマーク取得。

2012年 8 月 訪問相談サービスのインターネット予約開始。

2012年 8 月 ライフプラン診断・医療編提供開始。

2013年 4 月 営業体制の充実を目的に販売拠点を11支店に集約。

2013年 4 月 Yahoo! JAPAN ID、Microsoft アカウントとの連携開始。

2013年 7 月 保険市場著名人によるコラム「一聴一積」掲載開始。

2013年 7 月 無料 iPhone アプリケーション 保険市場 配信開始。

2013年 8 月 イー・ガーディアン株式会社と協業で保険募集サイトの監視サービスを開始。

2013年 8 月 東京支店、横浜支店リニューアルオープン。

2013年 8 月 保険市場 パラパラ漫画「約束」の配信開始。

2013年 9 月 コーポレートサイト全面リニューアル。

2013年11月 保険市場コラム「夢をかなえるお金の習慣」掲載開始。

2014年 3 月 パラパラ漫画「約束」Web動画活用キャンペーン(2013年10～12月)トップ10において、第2位に選出。

2014年 4 月 保険市場スマートフォン版にて 個人年金保険シミュレーション サービス提供開始。

2015年10月 創立20周年を迎える。

2015年10月 東京証券取引所市場第二部へ市場変更。

2016年 7 月 東京証券取引所市場第一部銘柄に指定。

2018年 7 月 保険市場公式アプリ「folder」 配信開始。

2019年 8 月 情報メディアサイト「保険市場」にてパラパラ漫画「誓い」の配信開始。

2020年 3 月 オンライン保険相談サービス開始。

2021年 3 月 保険相談特化型のオンライン面談システム「Dynamic OMO」発売。

2021年11月 保険業界初となるオンライン専門の営業拠点「保険市場 スマートコンサルティングプラザ」を開設。

（ 1 ）プロモーション活動及び当該活動によって開拓した見込顧客に対して行うダイレクトメールの送付等による保険募集について、当社では「ダイレクトマーケティング手法」という用語を使用しております。

( 2 ) 現 あいおいニッセイ同和損害保険株式会社。



### 3【事業の内容】

当社グループは、当社及び子会社2社（株式会社保険市場、 Advance Create Reinsurance Incorporated）により構成されております。

当社グループは、「お客様が最適・快適な購買環境で、簡単便利に保険を購入いただく」ことを基本方針とし、あらゆる保険ニーズに対応できるプラットフォーム戦略を推進してまいりました。

当社では、全国から保険契約希望者を募集する非対面の通信販売に加え、コンサルティングプラザ「保険市場（ほけんいちば）」を三大都市圏のターミナルを中心に店舗し対面販売の強化を図るとともに、本社に設置したコンタクトセンターから資料請求者へのアプローチを行うことによりWebプロモーションとのシナジー効果を生み出しております。詳細は、「第5 経理の状況 1 連結財務諸表等 (1)連結財務諸表 注記事項（セグメント情報等）」をご参照ください。

事業の系統図は、次の通りであります。

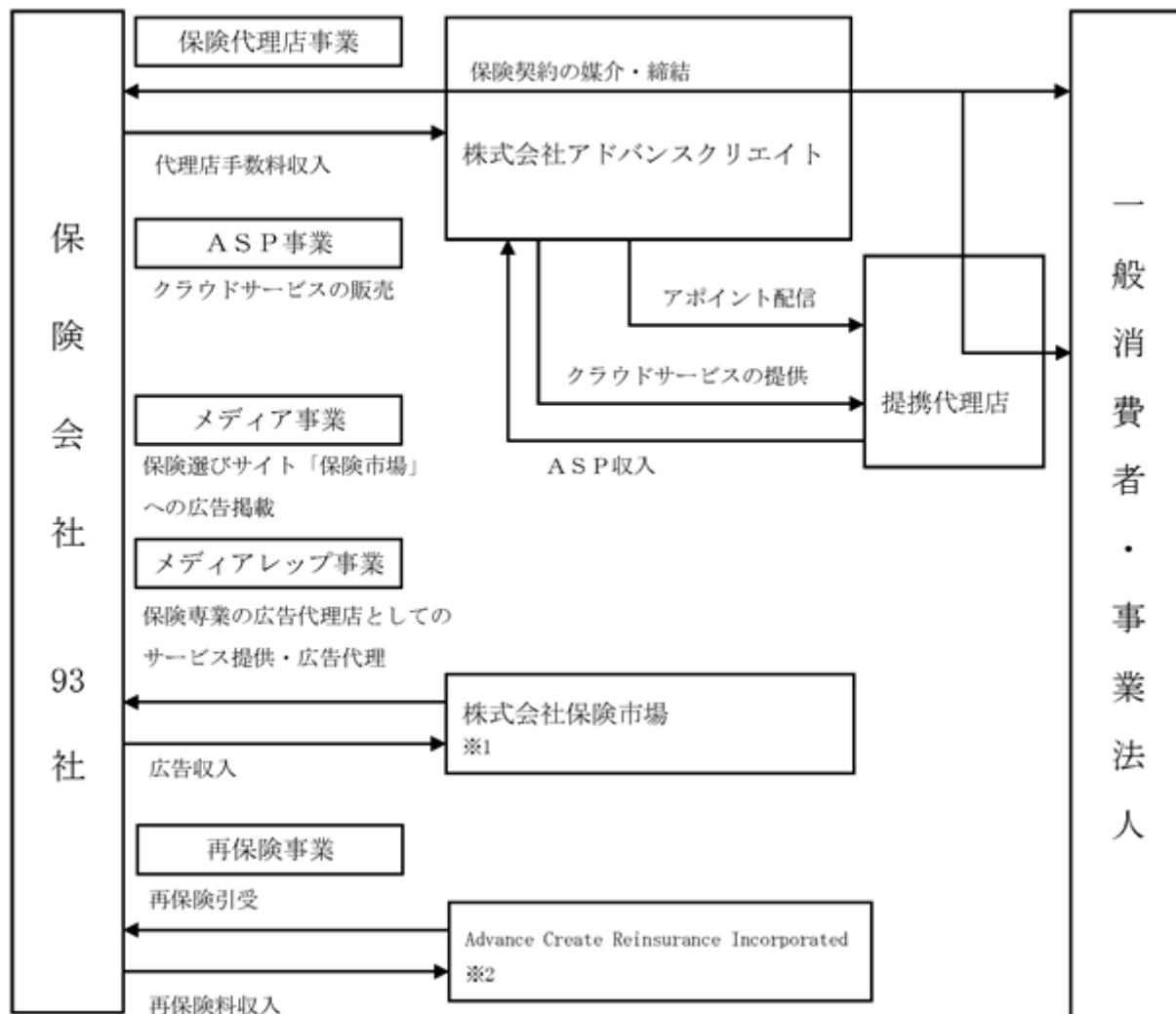

(注) 子会社は全て出資比率100%であります。

- 1 株式会社保険市場は、当社の統一ブランドであります「保険市場」（2008年4月商標登録）の商標管理及びWeb広告等のメディア事業を行っております。
- 2 Advance Create Reinsurance Incorporatedは再保険会社として、米国ハワイ州において2008年11月に再保険事業免許を取得し、2009年3月より営業を開始しております。

( 1 ) 保険代理店事業について

当社は「保険市場（ほけんいちば）」を統一ブランドとし、Webを中心としたプロモーション活動によりお客様の保険ニーズ情報を収集しております。この情報力を基盤として、通信販売、対面販売、ネット完結型保険の販売、他代理店との共同募集など多様なチャネルを通じた保険募集活動を推進しております。

売上高の主な内容は以下の通りであります。

保険代理店手数料収入：保険契約の媒介及び代理行為に伴い、各保険会社との手数料規程に基づき発生する収入。

ボーナス収入：保険契約の媒介及び代理行為に伴い、各保険会社とのボーナス規程等に基づき発生する収入。

M C (Marketing Cost) 収入：保険会社によるマーケティングコストの負担収入及び広告収入等。

P V (Present Value) 収入：既に役務提供（保険契約の代理・媒介）が完了している保険契約に基づき将来にわたって入金される保険代理店手数料収入のうち、当該将来の手数料債権の一部を売却することにより、対価を確定させ売上高に計上するもの。

( 2 ) ASP事業について

当社のみならず、保険会社・提携代理店・顧客の事務負担の軽減を狙い、顧客の保険契約までの流れを一括して管理できる共通プラットフォームの開発を推進しております。

売上高の主な内容は、共通プラットフォームに係るクラウドサービスの提供によるASP収入であります。

( 3 ) メディア事業について

当社運営の保険選びサイトである「保険市場（ほけんいちば）」は、サイトへの訪問者数の規模から、当社のみならず取扱保険会社におきましてもセールスプロモーションに有効な広告媒体となっております。当社グループの広告営業を担う株式会社保険市場は、当社が代理店契約を締結している保険会社各社をはじめとし、外部クライアントに対し同サイトへの出稿等の営業活動を行っております。

売上高の主な内容は、保険選びサイト「保険市場（ほけんいちば）」を媒体としたメディア事業による収入であります。

( 4 ) メディアレップ事業について

保険選びサイト「保険市場（ほけんいちば）」の運営を通じて蓄積したWEBマーケティングのノウハウをベースに、保険専門の広告代理店として広告業務の提供を行っております。

売上高の主な内容は、保険会社等の広告運用を受託することによる広告運用収入であります。

( 5 ) 再保険事業について

当社が保険代理店として獲得した保険契約をベースとし、保険会社各社から再保険としてAdvance Create Reinsurance Incorporatedに出再いただくというスキームを推進しており、当社グループの収益源の多様化を担う事業として位置づけております。

売上高の内容は、保険会社からの再保険料収入であります。

## 4【関係会社の状況】

## (1) 連結子会社

名称	住所	資本金 (千円)	主要な事業の内容	議決権の所有割合 (%)	関係内容
株式会社保険市場 (注) 2、3	大阪市中央区	90,000	メディア事業 メディアレップ事業	100.0	当社の保険選びサイト「保険市場（ほけんいちば）」への広告営業をしております。 役員兼務あり。
Advance Create Reinsurance Incorporated (注) 2	米国ハワイ州	219,040	再保険事業	100.0	債務保証をしております。 役員兼務あり。

(注) 1. 「主要な事業の内容」欄には、セグメントの名称を記載しております。

2. 特定子会社に該当しております。

3. 株式会社保険市場については、売上高（連結会社相互間の内部売上高を除く。）の連結売上高に占める割合が10%を超えております。

主要な損益情報等	(1)売上高	1,838,432千円
	(2)経常利益	386,795千円
	(3)当期純利益	250,757千円
	(4)純資産額	558,382千円
	(5)総資産額	1,131,637千円

## (2) 持分法適用の関連会社

該当事項はありません。

## 5【従業員の状況】

## (1) 連結会社の状況

2021年9月30日現在

セグメントの名称	従業員数（人）	
保険代理店事業	308	(95)
ASP事業	5	(1)
メディア事業	5	(1)
メディアレップ事業	1	(-)
再保険事業	-	(-)
合計	319	(97)

(注) 1. 従業員数は、就業人員（契約社員を含んでおります。）であり、臨時雇用者数（人材会社からの派遣社員を含みます。）は、年間の平均人員を（ ）外数で記載しております。

2. メディア事業及び再保険事業は、株式会社アドバンスクリエイトの役員及び従業員が兼務しております。

## (2) 提出会社の状況

2021年9月30日現在

従業員数（人）	平均年齢	平均勤続年数	平均年間給与（千円）
313	36歳0カ月	7年2カ月	6,599

セグメントの名称	従業員数（人）	
保険代理店事業	308	(95)
ASP事業	5	(1)
メディア事業	-	(-)
メディアレップ事業	-	(-)
再保険事業	-	(-)
合計	313	(96)

(注) 1. 従業員数は、就業人員（当社から社外への出向者を除き、契約社員を含んでおります。）であり、臨時雇用者数（人材会社からの派遣社員を含みます。）は、年間の平均人員を（ ）外数で記載しております。

2. 平均年間給与は、賞与及び基準外賃金を含んでおります。

## (3) 労働組合の状況

労働組合は結成されていません。なお、労使関係は円満に推移しております。

## 第2【事業の状況】

### 1【経営方針、経営環境及び対処すべき課題等】

文中の将来に関する事項は、当連結会計年度末現在において当社グループが判断したものであります。

#### (1) 経営方針

当社グループは、「お客様が最適・快適な購買環境で、簡単便利に保険を購入いただく」という経営方針に基づき、お客様のニーズやマーケット動向に機敏に対応し、経営成績の向上に努めてまいります。

下記 ～ を主要な施策としております。

当社は保険業界のイノベーターとして常に進化し続けるべく人材の育成・強化を図ってまいります。

保険代理店事業においては、「オンライン面談」を軸としたOMO戦略を引き続き推進し、新型コロナウイルス感染症の拡大を防止しながら、真にお客様の役に立つ情報の提供とコンサルティングの実現を図ってまいります。

Webマーケティングを強化するとともに各種端末への対応や進化するテクノロジーへの対応を強化し、「プラットフォーム戦略」をさらに推進してまいります。

「協業」代理店との連携強化により、お客様ニーズに効率的かつ効果的に対応できる体制を構築し、当社の経営成績の進展を図ってまいります。

保険代理店事業を中心としてASP事業、メディア事業、メディアレップ事業及び再保険事業のシナジーを最大限追求し、保険に係るすべての収益にアプローチすべく「総合保険事業」の確固たる営業基盤を構築してまいります。

改正保険業法の施行に対応して、コンプライアンスチェック体制の充実やシステム化、情報セキュリティ体制の構築、研修制度の強化等、より一層の保険募集管理態勢の強化を図ってまいります。

#### (2) 目標とする経営指標

当社が目標としている経営指標は下表のとおりであります。

経営指標	採用理由	目標数値
自己資本利益率	収益性	20%以上
売上高経常利益率	経営効率改善	20%以上
配当性向	株主への利益還元率	50%以上
自己資本比率	経営安定度	80%以上

#### (3) 経営環境

生命保険マーケットにおけるリテール市場は、少子高齢化の進展等により構造的には縮小が想定されますが、求められる役割が「遺族保障の提供」から「年金・社会保障の補完」、「子供の教育資金」等のライフプラン全般へと広がっております。また、消費者行動が、「より便利に快適に」を求めて多様化しており、保険ニーズはますます多様化、高度化してきております。特に足元では、新型コロナウイルス感染症の感染拡大を受けて、個人の生活防衛意識の高まりから、保険ニーズが急速に増加しております。

#### (4) 優先的に対処すべき事業上及び財務上の課題

上述の経営環境を踏まえ、当社は、引き続き保険マーケットでのシェア拡大を目指し、新規媒体の開発・導入、自動化投資などを積極的に行い、より効果的なプロモーションを継続させ、保険会社及び取扱商品を拡充してまいります。特に、プロモーションチャネルとして重要であるWEB（インターネット）チャネルにおいては、各種端末への対応や進化するテクノロジーへの対応を強化するとともに投資効率を向上させ、さらなる拡大を追求してまいります。また、対面販売におきましては、その核となる、コンサルティングプラザ「保険市場（ほけんいちば）」の機能を拡充するとともに、お客様のコンシェルジュとして、あらゆるニーズに誠心誠意お応えすべく、従業員に対する教育・研修を推進してまいります。さらに、5G時代の到来を睨んで対応を進めてきた「オンライン面談」を軸として、OMO戦略を引き続き推進し、新型コロナウイルス感染症の感染拡大を防止しながら、真にお客様の役に立つ情報の提供とコンサルティングの実現を図ってまいります。また、ACPのさらなる機能拡充を引き続き進め、保険代理店等に提供することでサブスクリプションモデルとしてのストック収入の確保、及び協業事業の拡大を図ってまいります。

一方、管理面では、内部監査室による当社各部門、各支店ならびに子会社に対しての内部監査を実施しております。また、コンプライアンス部門を中心に全社的なコンプライアンス体制の充実・強化を図るとともに教育・啓発に努めており、グループ全従業員に対して継続的な啓発活動と監査を積み重ねることにより、管理体制の充実、向上を図ってまいります。

また、内部統制ならびにコーポレート・ガバナンスの強化は、顧客や社会から信頼される企業として重要な経営課題であると認識し、より一層の体制整備に努めてまいります。

## 2【事業等のリスク】

有価証券報告書に記載した事業の状況、経理の状況等に関する事項のうち、経営者が当社グループの財政状態、経営成績及びキャッシュ・フローの状況に重要な影響を与える可能性があると認識している主要なリスクは、以下のとおりであります。なお、文中における将来に関する事項は、当連結会計年度末（2021年9月30日）現在において当社グループが判断したものであり、事業等のリスクはこれらに限られるものではありません。

### (1) コンサルティングプラザ「保険市場（ほけんいちば）」の展開について

当社グループは、対面による保険募集を行う直営のコンサルティングプラザ「保険市場（ほけんいちば）」を当連結会計年度末において11拠点展開しております。当面の出店計画につきましては、引き続き都市部を中心に厳選した新規出店と生産性を考慮した廃店を推進し、一層の生産性の向上に努めてまいります。今後の状況によっては新規出店が困難になる可能性も考えられます。また、廃店に伴う除却損等が発生するリスクがあります。

### (2) 保険会社との関係について

#### 保険会社の財政状態による影響について

当連結会計年度において、当社グループの売上高のうち大半は保険契約に係る保険代理店手数料に拠っておりますが、取引保険会社の財政状態が悪化し、また万一、当該保険会社が破綻したとき等には、当該保険会社に係る当社グループの保有保険契約が失効・解約されること等により、当社グループの事業及び経営成績等に影響を与える可能性も考えられます。

#### 特定の保険会社への依存について

当社グループの保険代理店事業は、メットライフ生命保険株式会社の保険商品を取り扱う比率が高く、当連結会計年度において、当社グループの売上高の22.1%を占めております。従って、メットライフ生命保険株式会社及びその保険商品に対する風評等により、当社グループの新規保険契約件数、保有保険契約の継続率等が影響を受ける可能性も考えられます。同様に、当社グループの事業及び経営成績等は、保険会社の営業政策の変更等により、影響を受ける可能性も考えられます。

#### 収益計算に係る保険会社への依拠について

保険代理店事業の主たる収入は保険代理店手数料収入であります。当社は、保険契約の媒介及び代理行為に伴い、各保険会社との契約及び手数料規程に基づき保険代理店手数料を受領しております。

保険代理店手数料の受領形態は、保険商品の種類（生命保険・損害保険、契約期間（1年・複数年）、保険料支払方法（年払い・月払い）、その他）、保険会社毎の契約及び規程により様々な形態があり、保険契約成立時に受領するもの（初回手数料）及び保険契約継続に応じて受領するもの（2回目以降手数料）等、これらについて一括又は分割ならびにその受領割合等が異なるものが存在しております。

当社は、保険代理店手数料収入は顧客との契約における当社の履行義務が充足した契約から見込まれる将来代理店手数料の金額を売上として計上しております。当該計上に基づき、保険代理店事業における代理店手数料収入に関して、保険会社から得られる契約一覧や確認書面等の情報により手数料額の計算の実施及び対価の確認等を行っております。自社計算システムの精度向上及び内部統制に依拠した計算結果の検証ならびに保険会社から取得する確認書面のフォーマットの統一化等の対応を行っておりますが、保険会社から得られる情報が不十分となり自社計算の要件を満たさない場合には、支払通知書面等による入金確定ベースによる収益計上となり、その場合、売上計上時期が変動し保険代理店事業の経営成績に影響を及ぼす可能性があります。

### (3) 競合について

当社グループと共通の保険商品を取り扱う保険代理店は増加しており、同様の小型店舗を展開し対面販売を行う保険代理店や、電話帳等のデータベースをもとにして、電話により保険を勧誘するテレマーケティング保険代理店があり、またクレジットカード会社、信販会社、通信販売会社等は請求書等の送付物に保険商品に係る「資料請求ハガキ」を同封する方法等により保険募集を行っており、当社グループと直接的に競合するものと認識しております。さらに、インターネットを中心としたダイレクトマーケティング手法による保険募集は当社グループ独自の手法ではなく、インターネットによるプロモーションを実施している保険代理店は多数存在します。当社グループでは、インターネットによるプロモーションのコンテンツ充実やツールの強化、積極的なプロモーション活動による潜在顧客の早期取込み、取引保険会社との連携強化等によって差別化を図っておりますが、これらの施策にもかかわらず、新たな事業者の参入又は競合の状況によって当社グループの事業及び経営成績等が影響を受ける可能性も考えられます。

### (4) 個人情報の取扱いについて

当社グループは、プロモーション活動及び保険募集の過程で資料請求者及び保険契約者に関する多量の個人情報を取得・保有しております。個人情報保護については、法律の遵守だけでなく、情報漏洩による被害防止を行う必要があります。当社グループにおいては、外部からの不正アクセス及びウイルス感染の防御、内部管理体制の強化等の対策を行っておりますが、万一、当社グループが扱う個人情報が漏洩した場合は、当社グループの信用の失墜につながり、今後の営業活動に多大な影響を及ぼす可能性があります。また、事後対応等によるコストが増加し、当社グループの事業及び経営成績等に悪影響を及ぼすことが考えられます。

### (5) 法的規制について

当社グループは、損害保険代理店及び生命保険募集人として「保険業法」に基づく登録を行っております（登録の有効期限は特に定められておりません）。保険業法では、保険業法第300条に定める虚偽説明及び不告知教唆なら

びに告知妨害等の保険募集に関する禁止行為に違反した場合等、内閣総理大臣は代理店登録の取消し、業務の全部又は一部の停止、業務改善命令の発令等の行政処分を行うことができると定めています。仮に当社が上記当該行政処分を受けた場合には保険代理店事業における営業が困難となり、当社の事業及び経営成績等に重要な影響を及ぼす可能性があります。本書提出日現在において行政処分の対象となる事象は認識しておりません。

上記のように、当社グループは保険業法及びその関連法令ならびにそれに基づく関係当局の監督等による規制、さらには、一般社団法人生命保険協会及び一般社団法人日本損害保険協会による自主規制を受けた保険会社の指導等を受けて事業を運営しております。また、保険募集に際しては、保険業法その他、金融商品の販売等に関する法律、消費者契約法、不当景品類及び不当表示防止法等の関係法令を遵守する必要があります。近年、保険業法等の関係法令及び監督指針の改正等によって、意向把握義務や情報提供義務が必須となる等、求められる保険募集管理態勢の水準が高まっております。当社では、社員教育の徹底や内部監査体制の強化等コンプライアンス体制の充実に図り適切な保険募集を行うとともに、法律の改正等に対応したシステム開発を進める等しておりますが、今後、これらの法令や規制、制度等が変更された場合には、管理コストの増大やコンプライアンス違反リスクの高まり等、当社グループの事業及び経営成績等に影響が出る可能性があります。

#### (6) 子会社の再保険会社について

Advance Create Reinsurance Incorporatedにおきましては、再保険業という性質上、保険代理店事業とは異なり、支払いとなる保険金が事故発生後に確定する特殊な事業であります。このため将来の支払保険金は、事故頻度の増加、巨大災害、大規模な事故の発生等、現段階では予測不能な事象の発生により、変化することがあります。現時点では、将来の不確定リスクで相対的に幅の小さい第三分野の保険（傷害・疾病・介護等）を中心に取扱うこととしておりますが、予測不能な事象が発生した場合には、当社グループの財政状態及び経営成績等に影響を及ぼす可能性があります。

#### (7) 代表者への依存について

当社グループの創業者であり代表取締役社長である濱田佳治は、当社グループの経営方針や戦略の決定をはじめ、取引先との交流等に重要な役割を果たしております。当社グループは、業容の拡大に伴い外部から高い能力の人材を確保し、濱田佳治から権限の委譲を行う等、マンパワーを強化するとともに、濱田佳治に過度に依存しない経営体制の構築を進めておりますが、このような経営体制が構築される前に、何らかの要因により業務執行ができない事態が生じた場合には、当社グループの経営成績及びその後の事業展開に影響を受ける可能性があります。

#### (8) コンピューターシステムに関するリスク

コンピューターシステムの災害・事故・故障等による停止または誤作動等の障害やシステムの不正使用の発生、Webからの資料請求数の急激な増加により処理不能に陥った場合、当社の経営成績に影響を及ぼす可能性があります。当社グループでは、コンピューターの処理能力の拡大ならびに情報の使用・管理に関する各種社内規程を定めるとともに、アクセス権限等の不正使用防止措置を講じております。また、サーバーを安全なデータセンターに収納して東京・大阪に分散配置する等、災害・事故・故障対策も講じております。しかしながら、これらの対策にもかかわらず、当社グループの信頼性が失墜するような事態となった場合、当社グループの事業及び経営成績に影響が出る可能性があります。

#### (9) 人材の確保について

当社グループでは、優秀な人材の確保が重要であると考えており、新卒者の採用を積極的に行うとともに、中途採用については、第二新卒を中心に行っております。また、「教育、研修」を重点課題として、階層別研修等をより強化して取り組んでおります。しかしながら、今後、当社グループが必要とする人材の確保が十分にできない場合、当社グループの経営成績及びその後の事業展開に影響を受ける可能性があります。

#### (10) 外部検索エンジンへの依存について

インターネットユーザーの多くは、検索サイトを利用して必要な情報を入手しております。当社グループ事業の主軸である保険選びサイト「保険市場（ほけんいちば）」への誘導は、概ね検索エンジン経由であり、これらの集客は検索エンジンの表示結果に依存しております。検索結果についてどのような条件により上位表示されるかは、各検索エンジン運営者に委ねられており、その判断に当社グループが介在する余地はありません。当社グループは検索結果において上位に表示されるべくSEO等の必要な対策を進めておりますが、今後、検索エンジン運営者における上位表示方針の変更等、何らかの要因によって検索結果の表示が当社グループにとって優位に働かない状況が生じる可能性があり、この場合、当社グループが運営するサイトへの集客効果が低下し、当社グループの経営成績に影響を与える可能性があります。また、検索結果の上位に表示されるための対策に掛かるコストが上昇した場合におきましても、売上原価の上昇等を招く可能性があり、当社グループの経営成績に影響を与える可能性があります。

#### (11) 新型コロナウイルス感染症について

当社グループは、新型コロナウイルス感染症の拡大に対し、社員の在宅勤務の実施、入社前の検温・マスク着用等の適切な予防行動の徹底、不要不急の出張の原則中止等の対策を行い、緊急事態宣言解除後も、重症化しやすい社員の在宅勤務の継続、テレビ会議の活用の奨励等、状況に応じた対策を率先して実施してまいりました。

今後も国内外の景気への影響が懸念され、経済活動、企業の経営環境および雇用情勢等の先行きは不透明な状況です。当社グループの顧客における経営状況の変化により、当社グループの事業及び経営成績等が影響を受ける可能性があります。

一方で、保険業界では、個人の生活防衛意識の高まりから、保険へのニーズが急速に増加しております。当社は、5G時代の到来を睨んで従前より対応を進めてきた「オンライン面談」により、対面相談と同水準のサービスを実現し、新型コロナウイルス感染症の拡大を防止しながら、真にお客様の役に立つ情報の提供とコンサルティングの実現を図っております。

かかる状況の中、新型コロナウイルス感染症の影響については、現状の継続を前提としております。その予想される影響は業績予想に織り込んでおり、また、連結財務諸表における会計上の判断及び見積りに利用しております。

なお、新型コロナウイルス感染症の将来に関する事項は、2021年9月末現在において当社グループが判断したものです。新型コロナウイルス感染症の収束時期は依然として不透明であり、実際に起こり得るリスクはこの限りではありません。当社グループは、今後も継続して状況の変化を注視し、都度対策の検討、見直しを行い、リスクを軽減する体制を構築してまいります。



### 3【経営者による財政状態、経営成績及びキャッシュ・フローの状況の分析】

#### (1) 経営成績等の状況の概要

当連結会計年度における当社グループ（当社、連結子会社及び持分法適用会社）の財政状態、経営成績及びキャッシュ・フロー（以下「経営成績等」という。）の状況の概要は次のとおりであります。

##### 経営成績の状況

当連結会計年度におけるわが国経済は、新型コロナウイルス感染症による経済活動の制限等により、厳しい状態が続きました。新規感染者数の減少に伴い、一部で持ち直しの動きが見られるものの、依然として先行き不透明な状況が続いております。

保険業界においては、ITや医療技術の進歩を背景として、引き続き保険商品の多様化と高度化が進むと同時に、真にお客様の役に立つ情報の提供並びにコンサルティングの実施等、お客様本位の業務運営（フィデューシャリー・デューティー）の実現が求められております。

このような状況下、当社グループは「人とテクノロジーを深化させ進化する会社」を標榜し、あらゆる保険ニーズに対応できる「保険業界のプラットフォーム」と、OMO（Online Merges with Offline.=オンラインとオフラインの融合）時代に相応しいエコシステム（ビジネス生態系）を構築すべく、日々新たな挑戦を行っております。

具体的には、自社開発のビデオ通話システム「Dynamic OMO」により、対面と非対面の垣根をなくし、オフラインと同等のオンライン保険相談を実現してまいります。「Dynamic OMO」は、業界トップクラスのオンライン保険相談件数を誇る当社が、その知見を結集して独自に開発したビデオ通話システムです。2020年10月に直営コンサルティングプラザで運用を開始して以降、その利便性の高さで多くのお客様からご満足のお声をいただき、オンライン保険相談の収益性向上に貢献しております。

さらに、今年3月には「Dynamic OMO」の外部販売を開始いたしました。保険代理店のほか、大手保険会社でも導入いただいております。保険業界全体のスタンダードシステムとしての地位確立を目指しております。クレジットカード会社など他業種での導入も進んでおり、今後も積極的な営業活動を展開してまいります。

また、保険業界の共通プラットフォームシステム「Advance Create Cloud Platform」（以下「ACP」）の開発を引き続き進めてまいります。ACPの主要機能である顧客管理システム「御用聞き」、申込共通プラットフォームシステム「丁稚（DECHI）」、保険証券管理アプリ「folder」は、いずれも導入したお客様からご好評をいただいております。さらなる機能拡充を進めております。これらのシステムを保険代理店に提供することで、サブスクリプションモデルとしてのストック収入の確保、及び協業事業の拡大を目指します。

これらの施策を拡充するとともに、ガバナンス体制およびコンプライアンス体制の一層の充実や、情報セキュリティ体制の強化を継続し、保険業法や個人情報保護法等の関係法令に適応した保険募集管理体制の強化に全社的に取り組み、管理体制面において積極的に経営資源を投下してまいります。

以上の結果、当連結会計年度の売上高は9,446百万円（前期比3.9%増）、営業利益は890百万円（前期は215百万円の損失）、経常利益は775百万円（前期は304百万円の損失）、親会社株主に帰属する当期純利益は113百万円（前期は1,608百万円の損失）となりました。

セグメントごとの経営成績は次のとおりであります。

##### （保険代理店事業）

保険代理店事業におきましては、当連結会計年度の売上高は7,530百万円（前期比0.3%増）、営業利益は321百万円（前期は531百万円の損失）となりました。

##### （ASP事業）

乗合保険代理店へのACPの販売については、サブスクリプションによるストック収入が増加したことにより、増収増益となりました。

この結果、ASP事業におきましては、当連結会計年度の売上高は195百万円（前期比6.4%増）、営業利益は50百万円（前期比287.1%増）となりました。

(メディア事業)

保険選びサイト「保険市場(ほけんいちば)」への広告出稿が前期に比べて低調に推移し、減収減益となりました。

この結果、メディア事業におきましては、当連結会計年度の売上高は1,030百万円(前期比17.6%減)、営業利益は221百万円(前期比15.4%減)となりました。

(メディアレップ事業)

売上高はほぼ横ばいで推移した一方、コスト管理の徹底による採算確保に努めた結果、増益となりました。

この結果、メディアレップ事業におきましては、当連結会計年度の売上高は807百万円(前期比0.0%減)、営業損益は165百万円の利益(前期は92百万円の損失)となりました。

(再保険事業)

売上高は引き続き順調に推移した一方、コストの増加により、増収減益となりました。

この結果、再保険事業におきましては、当連結会計年度の売上高は942百万円(前期比10.7%増)、営業利益は129百万円(前期比1.2%減)となりました。

財政状態の状況

(資産合計)

当連結会計年度末の資産合計は、前連結会計年度末に比べ1,635百万円増加し10,318百万円(前連結会計年度末は8,683百万円)となりました。

流動資産は、前連結会計年度末比1,641百万円増加しましたが、これは主に、現金及び預金の増加705百万円、未収入金の増加514百万円及び未収還付法人税等の増加155百万円等によるものです。

(負債合計)

当連結会計年度末の負債合計は、前連結会計年度末に比べ1,704百万円増加し7,343百万円(前連結会計年度末は5,639百万円)となりました。

流動負債は、前連結会計年度末比1,898百万円増加しましたが、これは主に、未払法人税等の増加116百万円及び債権流動化に係る調整勘定(負債)の増加1,780百万円等によるものです。

固定負債は、前連結会計年度末比193百万円減少しましたが、これは主に、社債の減少200百万円等によるものです。

(純資産合計)

純資産は前連結会計年度末比68百万円減少しましたが、これは主に、親会社株主に帰属する当期純利益113百万円の計上、および新株の発行による増加408百万円があった一方で、剰余金の配当による減少608百万円があったこと等によるものです。

キャッシュ・フローの状況

当連結会計年度末における現金及び現金同等物(以下「資金」という。)は、営業活動によるキャッシュ・フローの収入1,643百万円、投資活動によるキャッシュ・フローの支出485百万円及び財務活動によるキャッシュ・フローの支出488百万円により、668百万円増加し、3,206百万円となりました。

当連結会計年度中における各キャッシュ・フローは、次のとおりであります。

(営業活動によるキャッシュ・フロー)

当連結会計年度において営業活動の結果獲得した資金は、税金等調整前当期純利益283百万円(前連結会計年度は税金等調整前当期純損失1,578百万円)、減損損失481百万円(前連結会計年度は1,208百万円)、未収入金の増減額514百万円(前連結会計年度は437百万円)、債権流動化に係る調整勘定(負債)の増減額1,780百万円(前連結会計年度は1,114百万円)及び法人税等の支払額216百万円(前連結会計年度は574百万円)等により、1,643百万円の収入(前連結会計年度は1,351百万円の収入)となりました。

(投資活動によるキャッシュ・フロー)

当連結会計年度において投資活動の結果使用した資金は、無形固定資産の取得による支出379百万円(前連結会計年度は362百万円の支出)、及び差入保証金の差入による支出93百万円(前連結会計年度は45百万円の支出)等により、485百万円の支出(前連結会計年度は527百万円の支出)となりました。

(財務活動によるキャッシュ・フロー)

当連結会計年度において財務活動の結果使用した資金は、社債の償還による支出200百万円(前連結会計年度は-百万円)、新株予約権の行使による株式の発行による収入404百万円(前連結会計年度は66百万円の収入)、及び配当金の支払額608百万円(前連結会計年度は537百万円)等により、488百万円の支出(前連結会計年度は1,097百万円の収入)となりました。

生産、受注及び販売の実績

a. 売上実績

当連結会計年度の売上実績は、次のとおりです。

セグメントの名称	前連結会計年度 (自 2019年10月1日 至 2020年9月30日)	当連結会計年度 (自 2020年10月1日 至 2021年9月30日)	前年同期比 (%)
保険代理店事業(千円)	6,577,225	6,730,596	102.3
ASP事業(千円)	183,506	195,224	106.4
メディア事業(千円)	1,250,421	1,030,768	82.4
メディアレップ事業(千円)	230,116	546,798	237.6
再保険事業(千円)	851,589	942,824	110.7
合計(千円)	9,092,859	9,446,212	103.9

(注) 1. セグメント間の取引は相殺消去しております。

2. 金額には消費税等は含まれておりません。

3. 主な相手先別の売上実績及び総売上実績に対する割合は次のとおりであります。

相手先	前連結会計年度 (自 2019年10月1日 至 2020年9月30日)		当連結会計年度 (自 2020年10月1日 至 2021年9月30日)	
	金額(千円)	割合(%)	金額(千円)	割合(%)
メットライフ生命保険株式会社	1,906,401	21.0	2,087,092	22.1
メディケア生命保険株式会社	1,169,037	12.9	1,437,750	15.2
ネオファースト生命保険株式会社	950,062	10.5	1,084,236	11.5

(注) 1. 金額には消費税等は含まれておりません。

2. 当該割合が100分の10未満の相手先は記載を省略しております。

b. 仕入(外注)実績

当連結会計年度の仕入(外注)実績は、次のとおりです。

セグメントの名称	前連結会計年度 (自 2019年10月1日 至 2020年9月30日)	当連結会計年度 (自 2020年10月1日 至 2021年9月30日)	前年同期比 (%)
保険代理店事業(千円)	2,225,974	1,810,315	81.3
ASP事業(千円)	27,510	34,669	126.0
メディア事業(千円)	1,314	2,027	154.2
メディアレップ事業(千円)	900,236	604,956	67.2
合計(千円)	3,155,035	2,451,969	77.7

(注) 1. セグメント間の取引は相殺消去しております。

2. 金額には消費税等は含まれておりません。

(2) 経営者の視点による経営成績等の状況に関する分析・検討内容

経営者の視点による当社グループの経営成績等の状況に関する認識及び分析・検討内容は次のとおりであります。

なお、文中の将来に関する事項は、当連結会計年度末現在において判断したものであります。

重要な会計上の見積り及び当該見積りに用いた仮定

当社グループの連結財務諸表は、わが国において一般に公正妥当と認められている会計基準に基づき作成されております。この連結財務諸表の作成に当たりまして、将来事象の結果に影響されるため不確実な金額におきましては、予測・情報の適切性及び正確性に注意しながら、合理的な基準に基づき、会計上の見積りを行っております。

なお、新型コロナウイルス感染症による連結財務諸表への影響については、現状の継続を前提としており、その予想される影響は、連結財務諸表における会計上の判断及び見積りに利用しております。

連結財務諸表の作成にあたって実施した会計上の見積り及び当該見積りに用いた仮定のうち、重要なものは以下のとおりであります。

( 保険代理店手数料収入 )

保険代理店事業における保険代理店手数料収入につきましては、「収益認識に関する会計基準」( 企業会計基準第29号 2018年3月30日 ) 等に基づき、将来キャッシュ・フローの割引現在価値として算定した額により売上を計上しております。将来キャッシュ・フローは、保険契約ごとの残存有効契約期間にわたって得られる保険代理店手数料収入を、保険代理店委託契約の定めに基づき見積もっております。従って、保険会社との保険代理店委託契約の変更による手数料率の改定、及び、保険契約の解約もしくは失効の影響を受けます。割引現在価値の算定にあたって使用する割引率は、無リスク利子率に保険会社固有のリスクを加味したものを基礎として算定しております。

これらの会計上の見積り及び当該見積りに用いた仮定について、将来における実績との差異があった場合、翌連結会計年度以降の連結財務諸表において算定される保険代理店手数料収入の金額に影響を及ぼす可能性があります。

当連結会計年度の経営成績等の状況に関する認識及び分析・検討内容

a. 経営成績等

1) 財政状態

( 資産合計 )

当連結会計年度末の資産合計は、前連結会計年度末に比べ1,635百万円増加し10,318百万円( 前連結会計年度末は8,683百万円 )となりました。

流動資産は、前連結会計年度末比1,641百万円増加しましたが、これは主に、現金及び預金の増加705百万円、未収入金の増加514百万円及び未収還付法人税等の増加155百万円等によるものです。

( 負債合計 )

当連結会計年度末の負債合計は、前連結会計年度末に比べ1,704百万円増加し7,343百万円( 前連結会計年度末は5,639百万円 )となりました。

流動負債は、前連結会計年度末比1,898百万円増加しましたが、これは主に、未払法人税等の増加116百万円及び債権流動化に係る調整勘定( 負債 ) の増加1,780百万円等によるものです。

固定負債は、前連結会計年度末比193百万円減少しましたが、これは主に、社債の減少200百万円等によるものです。

( 純資産合計 )

純資産は前連結会計年度末比68百万円減少しましたが、これは主に、親会社株主に帰属する当期純利益113百万円の計上、および新株の発行による増加408百万円があった一方で、剰余金の配当による減少608百万円があったこと等によるものです。

2) 経営成績

( 売上高 )

当連結会計年度の売上高は9,446百万円( 前期比3.9%増 )となりました。

( 売上原価、販売費及び一般管理費 )

当連結会計年度の売上原価は、2,451百万円( 前期比22.3%減 )となりました。主な減少要因としましては、AI等を活用した効率的なWEBプロモーションの実施によるものであります。

当連結会計年度の販売費及び一般管理費は、6,103百万円( 前期比0.8%減 )となりました。主な減少要因としましては、保険代理店事業における減価償却費の減少等によるものであります。

( 営業利益 )

当連結会計年度の営業利益は、890百万円( 前期は215百万円の損失 )となりました。

( 経常利益 )

当連結会計年度の経常利益は、775百万円( 前期は304百万円の損失 )となりました。

( 親会社株主に帰属する当期純利益 )

当連結会計年度の親会社株主に帰属する当期純利益は113百万円（前期は1,608百万円の損失）となりました。

### 3) キャッシュ・フローの状況

当連結会計年度のキャッシュ・フローの状況につきましては「(1) 経営成績等の状況の概要      キャッシュ・フローの状況」に記載のとおりであります。

#### b. 経営成績に重要な影響を与える要因

当社グループの経営成績に重要な影響を与える要因については「第2 事業の状況    2 事業等のリスク」に記載しております。

#### c. 資本の財源及び資金の流動性

当社グループの運転資金は、主にWebプロモーションコスト、販売費及び一般管理費等の営業費用並びに当社グループの設備投資及び改修等に支出しております。これらの必要資金につきましては営業キャッシュ・フローを源泉とする自己資金のほか、金融機関からの借入等による資金調達にて対応していくこととしております。

なお、当連結会計年度において、新株予約権の行使による株式の発行を実施しております。これらによって調達した資金は、ASP事業におけるシステム開発への投資等に充当いたします。

#### d. 経営方針、経営戦略、経営上の目標の達成状況を判断するための客観的な指標等

当社グループが目標としている経営指標における当連結会計年度の実績値は下表のとおりであります。

経営指標	目標数値	当連結会計年度実績（連結）
自己資本利益率	20%以上	3.8%
売上高経常利益率	20%以上	8.2%
配当性向	50%以上	573.9%
自己資本比率	80%以上	28.8%

自己資本利益率は3.8%（前期は親会社株主に帰属する当期純損失のため - %）、売上高経常利益率は8.2%（前期比11.6ポイント改善）、配当性向は573.9%（前期は親会社株主に帰属する当期純損失のため - %）、自己資本比率は28.8%（前期比6.2ポイント減少）となりました。

自己資本利益率、売上高経常利益率及び自己資本比率については、当社グループが目標としている数値に達していません。当社グループは引き続き、「お客様が最適・快適な購買環境で、簡単便利に保険を購入いただく」という経営方針に基づき、お客様のニーズやマーケット動向に機敏に対応し、業績の向上に努めるとともに、自己資本の充実に努めてまいります。

(3) 保険代理店事業に係る売上計上について

保険代理店手数料について

保険代理店事業の主たる収入は保険代理店手数料収入であります。当社は、保険契約の媒介及び代理行為に伴い、各保険会社との契約及び手数料規程に基づき保険代理店手数料を受領しております。

保険代理店手数料の受領形態は、保険商品の種類（生命保険・損害保険、契約期間（1年・複数年）、保険料支払方法（年払い・月払い）、その他）、保険会社毎の契約及び規程により様々な形態があり、保険契約成立時に受領するもの（初回手数料）及び保険契約継続に応じて受領するもの（2回目以降手数料）等、これらについて一括又は分割ならびにその受領割合等が異なるものが存在しております。

2019年9月期の期首から収益認識会計基準等を適用し、約束した財又はサービスの支配が顧客に移転した時点で、当該財又はサービスと交換に受け取ると見込まれる金額で収益を認識することといたしました。これにより、保険代理店事業に係る保険代理店手数料収入は顧客との契約における当社の履行義務が充足した契約から見込まれる将来代理店手数料の金額を売上として計上しております。

なお、2018年9月期までは、初回手数料については保険契約成立時に受領する手数料額を売上計上しているほか、2回目以降手数料の一部については、複数年にわたる期間を対象とする保険契約のうち保険会社より計算結果確認書面の受領が可能である等の条件の下、翌1年の間に回収される手数料額を売上計上する翌1年基準を採用しておりました（一方で、将来発生する解約に備えて引当金を計上しておりました）。

当社は、保険契約の媒介及び代理行為にかかる役務提供は保険契約成立時に全て完了していることから、本来、将来受領する保険契約にかかる代理店手数料については一括売上計上も容認され得るものであると考えておりましたが、保守的に回収可能性を判断する上で合理的な期間であることを理由として「翌1年」としており、また、年払いと月払いの違いによる会計処理の統一化等を考慮して、当該基準を採用したものであります。

2018年9月期までの各期において、一部の保険会社について、新たに計算結果確認書面の受領が可能となったこと等により2回目以降手数料の一部について翌1年間に受領する手数料額を計上し、その対象範囲を拡大させておりました。

2回目以降手数料（翌1年間基準）による期末売掛債権残高及びP V収入計上額の推移

（税抜）

	2回目以降手数料（翌1年基準）		P V収入にかかる 売上計上額
	翌1年基準により 計上する期末債権額 （うち、新規対象分）	対象保険会社数 （新規対象社数）	
第22期 （2017年9月期）	209,429千円 （48,207千円）	21社 （2社）	1,501,774千円
第23期 （2018年9月期）	98,965千円 （-千円）	21社 （-社）	2,017,292千円

（注）1．新規対象とは各期において新たに翌1年基準の対象となったものであり、新たに保険代理店契約を締結した保険会社が含まれております。

2．各期において売掛債権残高の一部を流動化しております。なお、債権流動化を行わなかった場合の第22期末債権額は1,279,986千円、第23期末債権額は1,238,619千円であります。

3．翌1年基準が売上高に与える影響額は当期末と前期末の売掛債権残高の差額部分であり、売掛債権残高（貸借対照表計上額）と売上高（損益計算書計上額）は必ずしも一致するものではありません。

#### 4【経営上の重要な契約等】

##### 保険代理店事業

1. 保険代理店委託契約を締結している生命保険会社は次のとおりです。当該契約の概要は、保険募集の媒介を行い、契約締結に至ったものにつき代理店手数料を受けるというものです。

アフラック生命保険株式会社  
メットライフ生命保険株式会社  
東京海上日動あんしん生命保険株式会社  
ソニー生命保険株式会社  
SBI生命保険株式会社  
オリックス生命保険株式会社  
エヌエヌ生命保険株式会社  
チューリッヒ生命保険株式会社  
アクサ生命保険株式会社  
SOMPOひまわり生命保険株式会社  
ネオファースト生命保険株式会社  
三井住友海上あいおい生命保険株式会社  
富国生命保険相互会社  
ニッセイ・ウェルス生命保険株式会社  
住友生命保険相互会社  
太陽生命保険株式会社  
ジブラルタ生命保険株式会社  
マニユライフ生命保険株式会社  
FWD富士生命保険株式会社  
アクサダイレクト生命保険株式会社  
ライフネット生命保険株式会社  
明治安田生命保険相互会社  
メディケア生命保険株式会社  
楽天生命保険株式会社  
フコクしんらい生命保険株式会社  
朝日生命保険相互会社  
T&Dフィナンシャル生命保険株式会社  
みどり生命保険株式会社  
はなさく生命保険株式会社

- (注) 1. 上記各契約のほとんどが、有効期間1年間であり、当事者から何等の申し出が無い場合は更に1年間自動延長され、以後も同様です。
2. チューリッヒ・ライフ・インシュアランス・カンパニー・リミテッドは2021年4月1日付でチューリッヒ生命保険株式会社に商号を変更しております。
3. FWD富士生命保険株式会社は2021年11月2日付でFWD生命保険株式会社に商号を変更しております。

2. 保険代理店委託契約を締結している損害保険会社及び少額短期保険会社は次のとおりです。当該契約の概要は、保険募集の代理等を行い、契約締結に至ったものにつき代理店手数料を受けるというものです。

損害保険ジャパン株式会社  
東京海上日動火災保険株式会社  
三井住友海上火災保険株式会社  
AIG損害保険株式会社  
アメリカンホーム医療・損害保険株式会社  
あいおいニッセイ同和損害保険株式会社  
キャピタル損害保険株式会社  
チューリッヒ・インシュアランス・カンパニー・リミテッド  
ソニー損害保険株式会社  
三井ダイレクト損害保険株式会社  
ジェイアイ傷害火災保険株式会社  
セコム損害保険株式会社  
Chubb損害保険株式会社  
コファスジャパン信用保険会社  
アリアンツ火災海上保険株式会社  
アトラディウス信用保険会社（アトラディウス・クレジット・インシュアランス・エヌ・ヴィ）  
ユーラーヘルメス信用保険会社（ユーラー・ヘルメス・クレジットフェアズイヘルングス・アクティエンゲゼルシャフト）  
セゾン自動車火災保険株式会社  
アニコム損害保険株式会社  
SBIブリズム少額短期保険株式会社  
ペット&ファミリー損害保険株式会社  
エイチ・エス損害保険株式会社  
アスモ少額短期保険株式会社  
ペットメディカルサポート株式会社  
ABC少額短期保険株式会社  
株式会社メモリード・ライフ  
ベッツベスト少額短期保険株式会社  
エクセルエイド少額短期保険株式会社  
アクサ損害保険株式会社  
SBI損害保険株式会社  
アイアル少額短期保険株式会社  
アイペット損害保険株式会社  
au損害保険株式会社  
SBIリスタ少額短期保険株式会社  
SBIいきいき少額短期保険株式会社  
くふう少額短期保険株式会社  
株式会社FPC  
楽天少額短期保険株式会社  
ベル少額短期保険株式会社  
フローラル共済株式会社  
プラス少額短期保険株式会社  
スター保険（スター・インデムニティ・アンド・ライアビリティ・カンパニー）  
日新火災海上保険株式会社  
SBI日本少額短期保険株式会社  
AWPチケットガード少額短期保険株式会社  
トライアングル少額短期保険株式会社  
日本ペット少額短期保険株式会社  
株式会社DMM少額短期保険  
楽天損害保険株式会社  
イーペット少額短期保険株式会社  
イーデザイン損害保険株式会社  
健康年齢少額短期保険株式会社  
ジャパン少額短期保険株式会社



富士少額短期保険株式会社  
エール少額短期保険株式会社  
株式会社あそしあ少額短期保険  
株式会社just InCase  
Mysurance株式会社  
USEN少額短期保険株式会社  
東急少額短期保険株式会社  
ジェイコム少額短期保険株式会社  
MICIN少額短期保険株式会社  
リトルファミリー少額短期保険株式会社

(注) 1. 上記各契約の有効期間は、無期限もしくは1年間～2年間であり、当事者の双方の合意もしくは当事者の一方の申し出により解約できます。期間のある契約は、当事者から何等の申し出が無い場合は自動延長され、以後も同様です。

2. 日立キャピタル損害保険株式会社は2021年7月1日付でキャピタル損害保険株式会社に商号を変更しております。

## 5【研究開発活動】

該当事項はありません。

### 第3【設備の状況】

#### 1【設備投資等の概要】

当連結会計年度の当社における設備投資額は126百万円であります。これは全て保険代理店事業に係るものであり、主なものは本支店設備への投資100百万円であります。

## 2【主要な設備の状況】

当社グループにおける主要な設備は、次のとおりであります。

(1) 提出会社

(2021年9月30日現在)

事業所名 (所在地)	セグメントの 名称	設備の内容	帳 簿 価 額 (千円)					従業員数 (人)
			建物及び 構築物	工具、器具 及び備品	リース資産	その他	合計	
本 社 (大阪市中央区)	保 険 代理店 事業、 ASP事業	営業用内装設備及 び事務所保証金 (年間賃借料 226,517千円)	2,557	2,766	-	213,934	219,258	198 (95)
札幌支店 (札幌市中央区)	保 険 代理店 事 業	" (年間賃借料5,840 千円)	-	-	-	5,840	5,840	4 (-)
仙台支店 (仙台市青葉区)	"	" (年間賃借料9,123 千円)	-	-	-	9,123	9,123	7 (-)
東京支店 (東京都千代田区)	"	" (年間賃借料99,753 千円)	-	-	-	99,753	99,753	25 (-)
横浜支店 (横浜市西区)	"	" (年間賃借料25,426 千円)	-	-	-	24,864	24,864	10 (-)
名古屋支店 (名古屋市中村区)	"	" (年間賃借料23,433 千円)	-	-	-	37,445	37,445	10 (-)
千里中央支店 (大阪府豊中市)	"	" (年間賃借料11,776 千円)	-	-	-	14,115	14,115	6 (-)
本店 (大阪市中央区)	"	" (年間賃借料41,975 千円)	-	-	-	41,786	41,786	8 (-)
梅田阪急支店 (大阪市北区)	"	" (年間賃借料25,754 千円)	-	-	-	60,776	60,776	15 (-)
阿倍野支店 (大阪市阿倍野区)	"	" (年間賃借料32,604 千円)	-	-	-	28,000	28,000	15 (-)
神戸支店 (神戸市中央区)	"	" (年間賃借料17,248 千円)	-	-	-	43,540	43,540	8 (1)
福岡支店 (福岡市中央区)	"	" (年間賃借料12,304 千円)	-	-	-	11,718	11,718	7 (-)

(注) 1. 金額には消費税等は含まれておりません。

2. 帳簿価額「その他」は、差入保証金であります。

3. 従業員数の( )は臨時従業員の年間の平均人員であり、外書しております。

(2) 国内子会社  
特記すべき設備はありません。

(3) 在外子会社  
特記すべき設備はありません。

### 3 【設備の新設、除却等の計画】

(1) 重要な設備の新設等  
該当事項はありません。

(2) 重要な設備の除却等  
該当事項はありません。

## 第4【提出会社の状況】

### 1【株式等の状況】

#### (1)【株式の総数等】

##### 【株式の総数】

種類	発行可能株式総数(株)
普通株式	84,000,000
計	84,000,000

(注) 2021年3月16日開催の取締役会の決議により、2021年4月1日付で株式分割に伴う定款の変更が行われ、発行可能株式総数は42,000,000株増加し、84,000,000株となっております。

##### 【発行済株式】

種類	事業年度末現在発行数(株) (2021年9月30日)	提出日現在発行数(株) (2021年12月27日)	上場金融商品取引所名 又は登録認可金融商品 取引業協会名	内容
普通株式	22,557,200	22,557,200	東京証券取引所 (市場第一部)	単元株式数 100株
計	22,557,200	22,557,200	-	-

(注) 1. 当社は、2021年4月1日付で普通株式1株につき2株の割合で株式分割を行っております。これに伴い、普通株式数が11,100,700株増加しております。

2. 新株予約権の行使により、発行済株式の総数は株式分割前において63,100株、株式分割後において355,800株増加しております。

#### (2)【新株予約権等の状況】

##### 【ストックオプション制度の内容】

該当事項はありません。

##### 【ライツプランの内容】

該当事項はありません。

##### 【その他の新株予約権等の状況】

該当事項はありません。

## ( 3 ) 【行使価額修正条項付新株予約権付社債券等の行使状況等】

当期において、行使価額修正条項付新株予約権付社債券等に係る新株予約権が次のとおり行使されております。

	第 4 四半期会計期間 ( 2021年 7 月 1 日から 2021年 9 月30日まで )	第26期 ( 2020年10月 1 日から 2021年 9 月30日まで )
当該期間に権利行使された当該行使価額修正条項付新株予約権付社債券等の数 ( 個 )	-	2,410
当該期間の権利行使に係る交付株式数 ( 株 )	-	482,000
当該期間の権利行使に係る平均行使価額等 ( 円 )	-	839.83
当該期間の権利行使に係る資金調達額 ( 千円 )	-	404,799
当該期間の末日における権利行使された当該行使価額修正条項付新株予約権付社債券等の数の累計 ( 個 )	-	4,000
当該期間の末日における当該行使価額修正条項付新株予約権付社債券等に係る累計の交付株式数 ( 株 )	-	800,000
当該期間の末日における当該行使価額修正条項付新株予約権付社債券等に係る累計の平均行使価額等 ( 円 )	-	884.29
当該期間の末日における当該行使価額修正条項付新株予約権付社債券等に係る累計の資金調達額 ( 千円 )	-	707,429

( 注 ) 当社は、2021年 4 月 1 日付で普通株式 1 株につき普通株式 2 株の割合で株式分割を行っております。

前連結会計年度の期首に当該株式分割が行われたと仮定し、記載しております。

## ( 4 ) 【発行済株式総数、資本金等の推移】

年月日	発行済株式総数 増減数 ( 株 )	発行済株式総 数残高 ( 株 )	資本金増減額 ( 千円 )	資本金残高 ( 千円 )	資本準備金増 減額 ( 千円 )	資本準備金残 高 ( 千円 )
2019年10月 1 日 ~ 2020年 9 月30日 ( 注 1 )	38,500	11,037,600	39,181	2,954,496	39,181	55,187
2020年10月 1 日 ~ 2021年 3 月31日 ( 注 2 )	63,100	11,100,700	57,180	3,011,677	57,180	112,367
2021年 4 月 1 日 ( 注 3 )	11,100,700	22,201,400	-	3,011,677	-	112,367
2021年 4 月 1 日 ~ 2021年 9 月30日 ( 注 4 )	355,800	22,557,200	147,026	3,158,703	147,026	259,394

( 注 ) 1 . 2020年 3 月 6 日から2020年 9 月30日までの間に、新株予約権の行使により、発行済株式総数が38,500株、資本金及び資本準備金がそれぞれ39,181千円増加しております。

2 . 2020年10月 1 日から2021年 3 月31日までの間に、新株予約権の行使により、発行済株式総数が63,100株、資本金及び資本準備金がそれぞれ57,180千円増加しております。

3 . 当社は、2021年 4 月 1 日付で普通株式 1 株につき 2 株の割合で株式分割を行っております。

4 . 2021年 4 月 1 日から2021年 9 月30日までの間に、新株予約権の行使により、発行済株式総数が355,800株、資本金及び資本準備金がそれぞれ147,026千円増加しております。

## ( 5 ) 【所有者別状況】

2021年9月30日現在

区分	株式の状況（１単元の株式数100株）								単元未満株式の状況（株）
	政府及び地方公共団体	金融機関	金融商品取引業者	その他の法人	外国法人等		個人その他	計	
					個人以外	個人			
株主数（人）	-	27	20	167	38	36	29,375	29,663	-
所有株式数（単元）	-	70,984	5,918	49,189	3,394	45	96,018	225,548	2,400
所有株式数の割合（％）	-	31.47	2.62	21.81	1.50	0.02	42.58	100.00	-

（注）１．自己株式2,478株は、「個人その他」に24単元、「単元未満株式の状況」に78株含まれております。

２．「金融機関」の欄には、従業員持株会支援信託ESOP導入において設定した株式会社日本カストディ銀行（信託口）が所有している当社株式1,132単元および株式給付信託（J-ESOP）導入において設定した株式会社日本カストディ銀行（信託E口）が所有している当社株式4,412単元が含まれております。

( 6 ) 【大株主の状況】

2021年9月30日現在

氏名又は名称	住所	所有株式数 (株)	発行済株式 (自己株式 を除く。) の総数に対 する所有株 式数の割合 (%)
有限会社濱田ホールディングス	大阪市中央区安土町2丁目3-13	4,412,400	19.56
濱田 佳治	大阪府豊中市	1,564,700	6.93
住友生命保険相互会社 (常任代理人 株式会社日本カストディ銀行)	東京都中央区築地7丁目18-24 (東京都中央区晴海1丁目8-12)	989,200	4.38
ネオファースト生命保険株式会社	東京都品川区大崎2丁目11-1	989,200	4.38
メットライフ生命保険株式会社 (常任代理人 シティバンク、エヌ・エイ東京支 店)	東京都千代田区紀尾井町1番3号 (東京都新宿区新宿6丁目27番30 号)	989,200	4.38
濱田 亜季子	大阪府豊中市	948,500	4.20
富国生命保険相互会社 (常任代理人 株式会社日本カストディ銀行)	東京都千代田区内幸町2丁目2-2 (東京都中央区晴海1丁目8-12)	900,000	3.99
日本マスタートラスト信託銀行株式会社(信託口)	東京都港区浜松町2丁目11番3号	815,500	3.61
FWD富士生命保険株式会社 (注 4) (常任代理人 株式会社日本カストディ銀行)	東京都中央区日本橋本町2丁目2番5 号 (東京都中央区晴海1丁目8-12)	545,000	2.41
野村證券株式会社	東京都中央区日本橋1丁目13番1号	449,000	1.99
計	-	12,602,700	55.88

(注) 1. 上記のほか、自己株式が2,478株あります。

2. 自己株式2,478株には、株式給付信託(J-ESOP)導入において設定した株式会社日本カストディ銀行(信託E口)所有の当社株式441,200株および従業員持株会支援信託ESOP導入において設定した株式会社日本カストディ銀行(信託口)所有の当社株式113,200株は含まれておりません。

3. 当社は、2021年4月1日付で普通株式1株につき2株の割合で株式分割を行っておりますが、上記所有株式数については、当該株式分割後の所有株式数を記載しております。

4. 現 FWD生命保険株式会社



( 7 ) 【議決権の状況】  
【発行済株式】

2021年 9 月30日現在

区分	株式数 ( 株 )	議決権の数 ( 個 )	内容
無議決権株式	-	-	-
議決権制限株式 ( 自己株式等 )	-	-	-
議決権制限株式 ( その他 )	-	-	-
完全議決権株式 ( 自己株式等 )	( 自己保有株式 ) 普通株式 2,400	-	-
完全議決権株式 ( その他 )	普通株式 22,552,400	225,524	-
単元未満株式	普通株式 2,400	-	-
発行済株式総数	22,557,200	-	-
総株主の議決権	-	225,524	-

- ( 注 ) 1 . 従業員持株会支援信託ESOP導入において設定した株式会社日本カストディ銀行 ( 信託口 ) が所有する当社株式 113,200株は、上記自己保有株式に含めておりません。
- 2 . 株式給付信託 ( J-ESOP ) 導入において設定した株式会社日本カストディ銀行 ( 信託 E 口 ) が所有する当社株式 441,200株は、上記自己保有株式に含めておりません。
- 3 . 「単元未満株式」の欄には、当社所有の自己株式78株が含まれております。

【自己株式等】

2021年 9 月30日現在

所有者の氏名又は名称	所有者の住所	自己名義所有株式数 ( 株 )	他人名義所有株式数 ( 株 )	所有株式数の合計 ( 株 )	発行済株式総数に対する所有株式数の割合 ( % )
( 自己保有株式 ) 株式会社アドバンスクリエイト	大阪市中央区瓦町三丁目 5 番 7 号	2,400	-	2,400	0.01
計	-	2,400	-	2,400	0.01

- ( 注 ) 1 . 従業員持株会支援信託ESOP導入において設定した株式会社日本カストディ銀行 ( 信託口 ) が所有する当社株式 113,200株 ( 0.50% ) は、上記自己保有株式に含めておりません。
- 2 . 株式給付信託 ( J-ESOP ) 導入において設定した株式会社日本カストディ銀行 ( 信託 E 口 ) が所有する当社株式 441,200株 ( 1.96% ) は、上記自己保有株式に含めておりません。

( 8 ) 【役員・従業員株式所有制度の内容】

株式給付信託（J-ESOP）

当社は、2015年11月11日開催の取締役会において、当社の株価や経営成績と従業員の処遇の連動性をより高め、経済的な効果を株主の皆様と共有することにより、株価及び経営成績向上への従業員の意欲や士気を高めることを目的として、当社従業員に対して自社の株式を給付するインセンティブプラン「株式給付信託（J-ESOP）」の導入を決議致しました。

a. 制度の概要

本制度は、予め当社が定めた株式給付規程に基づき、一定の要件を満たした当社従業員に対して、当社株式を給付する仕組みです。

当社は、当社従業員に対してポイントを付与し、一定の条件により受給権を取得したときに当該付与ポイントに相当する当社株式を給付します。当社従業員に対し給付する株式については、予め信託設定した金銭により将来分も含め取得し、信託財産として分別管理するものとします。

b. 従業員に取得させる予定の株式総数

2015年11月19日付けで、300,000千円を拠出し、すでに株式会社日本カストディ銀行（信託E口）が当社株式を222,400株、299,577千円取得しておりますが、今後株式会社日本カストディ銀行（信託E口）が当社株式を取得する予定は未定であります。

c. 当該従業員株式所有制度による受益権その他の権利を受けることができる者の範囲

当社の従業員であり、株式給付規程に基づき株式給付を受ける権利を取得した者

従業員持株会支援信託ESOP

当社は、2021年11月16日開催の取締役会において、中長期的な企業価値向上に係るインセンティブ付与を目的として、従業員インセンティブ・プラン「従業員持株会支援信託ESOP」（以下「ESOP信託」といいます。）の再導入を決議し、同年11月19日に信託契約を締結いたしました。

a. ESOP信託導入の目的

当社は、中長期的な企業価値向上に対し、当社グループ従業員にインセンティブを付与することにより、労働意欲の向上を促すとともに、従業員持株会の活性化および安定的な財産形成の促進を図ることを目的とし、ESOP信託を2016年11月に導入しておりましたが、2021年11月に終了となりましたので、再導入することといたしました。

b. 制度の概要

ESOP信託とは、米国のESOP（Employee Stock Ownership Plan）を参考に、わが国の法令に準拠するように設計した従業員の株式保有を促進するスキームであり従業員持株会と信託を組み合わせることで、持株会が将来にわたって購入する株式を信託ファンドが一括して確保することができ、合わせて従業員の福利厚生制度の拡充、従業員のモチベーションアップなどの目的を実現することも可能な制度であります。

当社がアドバンスクリエイト従業員持株会（以下「当社持株会」といいます。）に加入する従業員のうち一定の要件を充足する者を受益者とする信託を設定し、当該信託は信託期間中に当社持株会が取得すると見込まれる数の当社株式を、予め定める取得期間内に取得します。その後、当該信託は当社株式を毎月一定日に当社持株会に売却します。信託終了時に、株価の上昇により信託収益がある場合には、期間中に拠出した金額に応じて受益者たる従業員に金銭が分配されます。株価の下落により譲渡損失が生じ信託財産に係る債務が残る場合には、責任財産限定特約付金銭消費貸借契約の保証条項に基づき、当社が銀行に対して一括して弁済するため、従業員への追加負担はありません。

## c. ESOP信託の仕組み

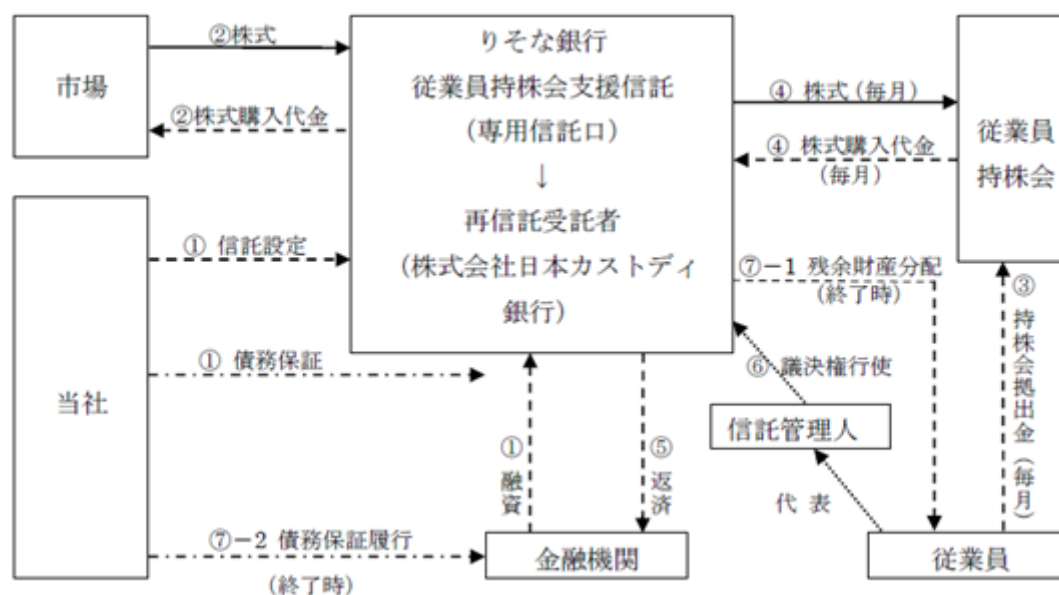

制度開始時		当社は従業員持株会支援用の信託口を設定し、当該信託は金融機関から株式購入資金の融資を受ける（当社は当該融資に債務保証する）
		専用信託口は、借入金を原資として市場（立会外取引を含む）から当社株式を取得する
運営時		従業員は毎月従業員持株会に持株会拠出金を支払う
		従業員持株会は一定期間にわたり専用信託口から毎月株式を購入する
		専用信託口は、株式売却代金を原資として金融機関に借入金を返済する
		専用信託口の株式の議決権は信託管理人が行行使する
終了時	-1	株価上昇により専用信託口に借入金完済後も残余財産がある場合 当初定める方法に従い、受益者（従業員）に財産分配
	-2	株価下落により専用信託口において借入金の返済原資が不足した場合 当社が金融機関に対して保証債務を履行

## d. 信託契約の内容

イ 信託の種類 特定単独運用の金銭信託（他益信託）

ロ 信託の目的 当社持株会に対する当社株式の安定的・継続的な供給及び受益者要件を充足する当社従業員に対する福利厚生制度の拡充

ハ 委託者 当社

ニ 受託者 株式会社りそな銀行

（再信託受託者：株式会社日本カストディ銀行）

ホ 受益者 当社持株会加入員のうち受益者要件を充足する者

ヘ 信託契約日 2021年11月19日

ト 信託の期間 2021年11月19日～2026年11月30日（予定）

チ 議決権行使 受託者は、当社持株会の議決権行使状況を反映した信託管理人の指図に従い、当社株式の議決権を行使します。

## e. 従業員等持株会に取得させる予定の株式の総額

300百万円

## f. 受益権その他権利を受けることができる者の範囲

イ 受益者確定手続開始日において生存しており、従業員または役員である者

ロ 受益者確定手続開始日において、本件持株会に加入している者

ハ 上記イおよびロの要件を満たす者で受益の意思表示を行った者

## 2【自己株式の取得等の状況】

【株式の種類等】 普通株式

### (1)【株主総会決議による取得の状況】

該当事項はありません。

### (2)【取締役会決議による取得の状況】

該当事項はありません。

### (3)【株主総会決議又は取締役会決議に基づかないものの内容】

該当事項はありません。

### (4)【取得自己株式の処理状況及び保有状況】

区分	当事業年度		当期間	
	株式数(株)	処分価額の総額 (円)	株式数(株)	処分価額の総額 (円)
引き受ける者の募集を行った取得自己株式	-	-	-	-
消却の処分を行った取得自己株式	-	-	-	-
合併、株式交換、株式交付、会社分割に係る移転を行った取得自己株式	-	-	-	-
その他(-)	-	-	-	-
保有自己株式数	2,478	-	2,478	-

- (注) 1. 当事業年度における保有自己株式数には株式会社日本カストディ銀行(信託口)が保有する当社株式(当事業年度末113,200株)および株式会社日本カストディ銀行(信託E口)が保有する当社株式(当事業年度末441,200株)は含めておりません。
2. 当期間における保有自己株式数には株式会社日本カストディ銀行(信託口)が保有する当社株式(当期間末113,200株)および株式会社日本カストディ銀行(信託E口)が保有する当社株式(当期間末441,200株)は含めておりません。
3. 上記の処理自己株式数には、株式会社日本カストディ銀行(信託口)から従業員持株会へ売却した株式数(当事業年度40,000株、当期間3,800株)および株式会社日本カストディ銀行(信託E口)から退職者へ支給した株式(当事業年度3,600株)を含めておりません。
4. 当社は、2021年4月1日付で普通株式1株につき2株の割合で株式分割を行っております。当事業年度における保有自己株式数は、当該株式分割後の株式数を記載しております。

### 3【配当政策】

当社は、株主に対する利益還元と保険流通市場におけるシェアの拡大を経営の重要課題として位置付けております。将来の成長戦略を遂行していくための原資となる内部留保の充実に努めるとともに、業績に応じた配当の実施等により、株主価値を高めることを基本方針としております。配当の決定機関は、取締役会であります。

当該方針に基づき、当事業年度の期末配当金につきましては、1株当たり15円とさせていただきます。

当社は、中間配当と期末配当の年2回の剰余金の配当を行うことを基本方針としており、「取締役会の決議により、毎年3月31日を基準日として、中間配当を行うことができる。」旨を定款に定めております。

当事業年度に係る剰余金の配当は以下のとおりであります。

決議年月日	配当金の総額 (千円)	1株当たり配当額 (円)
2021年5月13日 取締役会決議	332,983	30.00
2021年11月11日 取締役会決議	338,320	15.00

(注)当社は、2021年4月1日付で普通株式1株につき2株の割合で株式分割を行っております。したがって上記期末配当金は株式分割前の1株当たり配当額に換算すると、1株当たり30円となります。これにより、中間配当金30円を加えた当期の年間配当金は1株当たり60円となり、前期に比べて10円の増配となります。

#### 4【コーポレート・ガバナンスの状況等】

##### (1)【コーポレート・ガバナンスの概要】

コーポレート・ガバナンスに関する基本的な考え方

当社のコーポレート・ガバナンスに関する基本的な考え方は、経営の透明性の向上とコンプライアンス遵守の経営を徹底するため、コーポレート・ガバナンスの体制構築・機構改革を重要課題と認識し、取り組んでおります。

企業統治の体制の概要及び当該体制を採用する理由

##### 1) 提出日現在の企業統治の体制の概要及び当該体制を採用する理由

当社は、監査役会による監査体制が経営監視機能として有効であると判断し、監査役会設置会社の経営体制を採用しております。また、会社の機関として株主総会、取締役会を設置しております。このほか、「経営会議」を設置しており、業務執行における迅速かつ的確な意思決定や機動的対応を図っております。

当社の取締役会は、毎月1回の定例取締役会のほか、必要に応じて臨時取締役会を開催し、法令で定められた事項や経営に関する重要事項を決定するとともに、業務執行の状況を逐次確認しております。取締役による経営会議を原則週1回開催し、業務執行状況の確認を行い、業務執行の迅速化、情報の共有化及び法令遵守の徹底を図っております。加えまして、コーポレート・ガバナンスの向上のため、取締役及び監査役に対する牽制機能強化を目的に、ガバナンス委員会を設置しております。

提出日現在の当社の経営体制は、取締役8名（うち社外取締役4名）、監査役4名（うち社外監査役3名）で構成されております。

##### 2) 指名・報酬委員会の設置

当社は、コーポレート・ガバナンス上の重要事項である取締役等の指名や報酬に関し、取締役会の独立性・客観性と説明責任を強化し、取締役会の監督機能を強化するため、取締役会の決議に基づき、その諮問機関として、委員の過半数を独立社外取締役とする任意の指名・報酬委員会を設置しております。指名・報酬委員会は、取締役会の諮問を受けて、取締役等の指名・報酬に関する事項を審議し、答申しております。

指名・報酬委員会は、社外取締役3名、代表取締役社長及び社外監査役1名で構成されており、社外取締役が委員長を務めております。なお、全員が取締役会で選任されております。

##### 3) コンプライアンス委員会の設置

当社はコンプライアンス体制の強化及び統一性の確保のため、コンプライアンス委員会を設置しております。コンプライアンス委員会は、コンプライアンスに関する諸問題の検討、評価、対策の実施を行っております。

コンプライアンス委員会は、委員長（代表取締役社長）、社内委員（社内より委員長が選任）、社外委員（社外より委員長が選任）及びオブザーバー（監査役2名）で構成されております。

##### 4) ガバナンス委員会の設置

当社はコーポレート・ガバナンスの向上のため、取締役及び監査役等に対する牽制機能強化を目的にガバナンス委員会を設置しております。ガバナンス委員会は、取締役会の諮問機関とし、取締役会から諮問された事項について審議し、その結果を取締役に答申しております。

ガバナンス委員会は、委員長（コンプライアンス担当役員）、社内委員（社長室員、内部監査室員、コンプライアンス部員等）、社外委員（弁護士、公認会計士等）及びオブザーバー（監査役1名）で構成されております。

各機関の構成員は以下のとおりであります。

なお、取締役及び監査役の氏名及び役職名は「(2) 役員の状況 役員一覧」をご参照ください。

名称	議長又は委員長	構成員
取締役会	代表取締役社長	取締役全員、監査役全員
監査役会	常勤監査役（谷口信之）	監査役全員
指名・報酬委員会	社外取締役（木目田裕）	社外取締役3名（木目田裕、谷貝淳及び中田華寿子）、代表取締役社長、社外監査役1名（秋吉茂）
経営会議	代表取締役社長	社外取締役を除く取締役全員、監査役2名（谷口信之及び秋吉茂）、相談役、理事、参与
コンプライアンス委員会	代表取締役社長	代表取締役社長、社内委員、社外委員及びオブザーバー（谷口信之及び秋吉茂）
ガバナンス委員会	コンプライアンス担当役員（横山欣二）	コンプライアンス担当役員（横山欣二）、社内委員、社外委員及びオブザーバー（谷口信之）

当社の会社の機関・内部統制システムを図表で示すと以下のとおりであります。

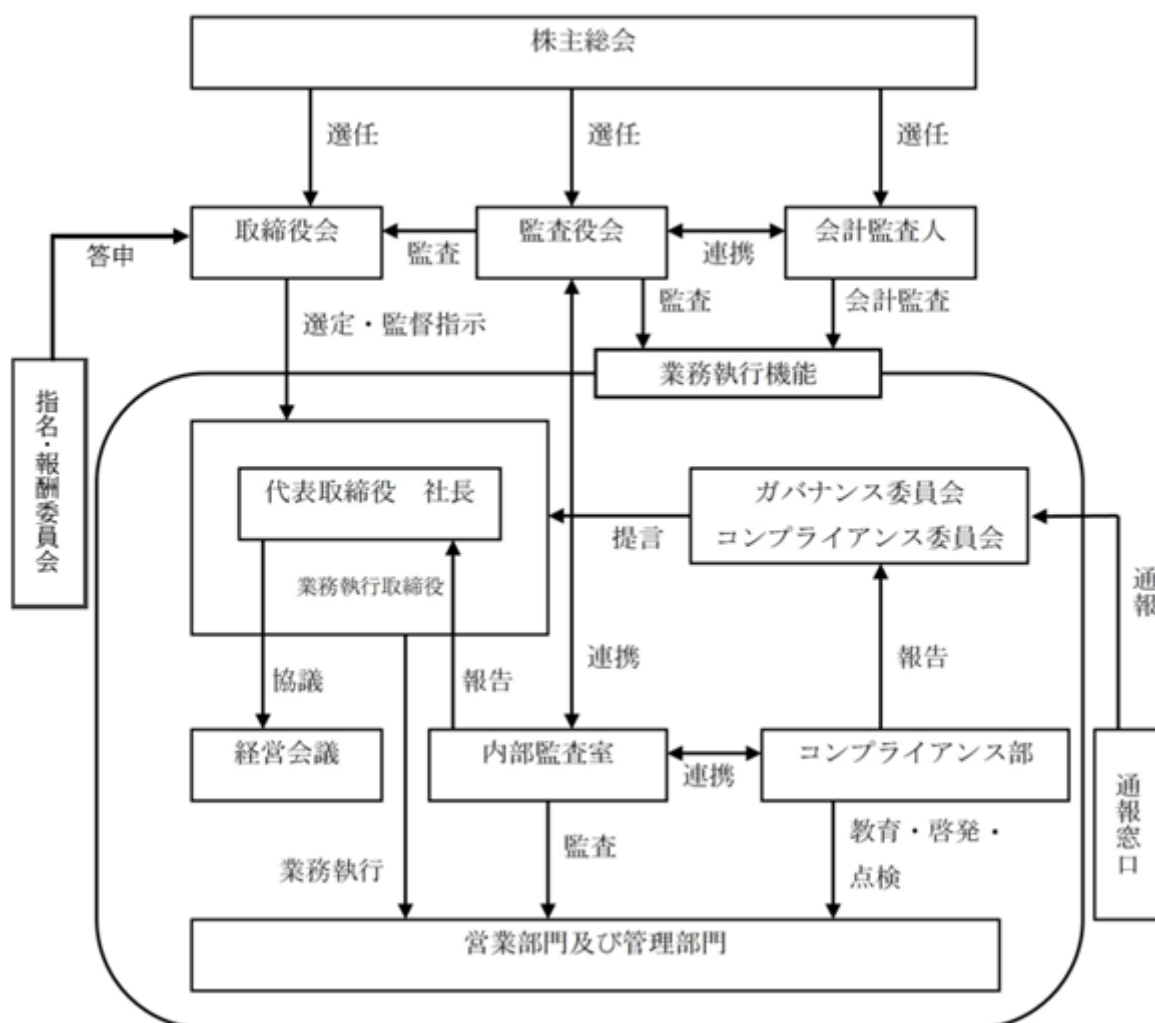

#### 企業統治に関するその他の事項

##### 1) 内部統制システムの整備の状況

当社は、業務執行及び監督、監視が適正かつ有効に行われるよう、適切な内部統制システムの整備を経営の重要課題として捉え取り組んでおり、会社法第362条第4項第6号その他法令に規定される内部統制システムについて「内部統制基本方針」として以下のとおり定め、内部統制の整備を図っております。

##### イ．取締役・使用人の職務執行が法令・定款に適合することを確保するための体制

コンプライアンス規程をはじめとするコンプライアンス体制にかかる規定を役職員が法令・定款及び社会規範を遵守した行動をとるための行動規範とする。また、その徹底を図るため、コンプライアンス部においてコンプライアンスの取り組みを横断的に統括することとする。内部監査部門は、コンプライアンス部と連携の上、コンプライアンスの状況を監査する。これらの活動は定期的に取締役会及び監査役会に報告されるものとする。法令上疑義のある行為について従業員が直接情報提供を行う手段としてスピークアップ制度を設置・運営する。

##### ロ．取締役の職務の執行に係る情報の保存及び管理に関する事項

取締役会規程、文書取扱規程等に従い、取締役の職務執行に係る情報を文書または電磁的媒体（以下、「文書等」という。）に記録し、保存する。取締役及び監査役は、常時、これらの文書等を閲覧できるものとする。取締役会規程及び文書取扱規程の改廃については取締役会の承認を得るものとする。

##### ハ．損失の危機の管理に関する規程その他の体制

コンプライアンス、環境、災害、情報セキュリティに係るリスクについては、それぞれの担当部署を主管として、規程、マニュアルの制定・配布、研修の実施等を行うものとする。新たに認識したリスクについては取締役会において速やかに対応責任者となる取締役を定める。内部監査部門が各部署毎のリスク管理の状況を監査し、その結果を定期的に取締役会に報告する。

## 二．取締役の職務の執行が効率的に行われることを確保するための体制

取締役会は取締役、社員が共有する全社的な目標を定め、業務担当取締役はその目標達成のために各部門の具体的目標及び会社の権限分配・意思決定ルールに基づく権限分配を含めた効率的な達成の方法を定め、取締役会が定期的に進捗状況をレビューし、改善を促すことを内容とする、全社的な業務の効率化を確保できるシステムを構築する。

### ホ．当会社及び子会社から成る企業集団における業務の適正を確保するための体制

グループ各社全体の内部統制の構築を目指し、当社管理部をグループ各社全体の内部統制に関する担当部署とし、当社及びグループ各社間での内部統制に関する協議、情報の共有化・指示・要請の伝達等が効率的に行われる体制を構築する。当社取締役及びグループ各社の社長は定められた規則等に基づき、各部門の業務施行の適正を確保する内部統制の確立と運用の権限と責任を有する。当社の内部監査部門は、当社及びグループ各社の内部監査を実施し、その結果を経営陣に報告し、内部統制の改善に有効となる施策の実施を促す。

### ヘ．監査役会がその補助すべき使用人を置くことを求めた場合における当該使用人に関する体制ならびにその使用人の取締役からの独立性に関する事項

監査役は、内部監査部門所属の職員に監査業務に必要な事項を命令することができるものとし、監査役より監査業務に必要な命令を受けた職員はその命令に関して、取締役、内部監査室長等の指揮命令を受けないものとする。当該使用人に係る人事異動等の処遇に関しては事前に人事担当取締役より報告を受けるとともに、必要がある場合には理由を付して当該人事異動につき変更を人事担当取締役に申し入れることができるものとする。

### ト．取締役及び使用人が監査役会に報告するための体制その他の監査役会への報告に関する体制

取締役または使用人は、監査役会に対して、法定の事項に加え、当社及び当社グループに重大な影響を及ぼす事項、内部監査の実施状況、スピークアップ制度に基づく通報状況及びその内容を速やかに報告する体制を整備する。報告の方法（報告者、報告受領者、報告時期等）については、取締役と監査役会との協議により決定する方法による。

### チ．その他監査役会の監査が実効的に行われることを確保するための体制

監査役会は代表取締役、会計監査人とそれぞれ定期的に意見交換会を開催している。とりわけ専門性の高い法務・会計事項については、より専門性の高い専門家に相談できる機会を有している。

## 2) リスク管理体制の整備の状況

保険業界をとりまく環境の変化が激しさを増してきている中であって、当社は安定的な経営の維持と成長性の確保を図るため、複雑化・多様化するリスクを適切に管理し、迅速に対応することが必要になってきております。当社では、当社に存在するリスクを網羅的に把握し、評価・分析を行う体制を整備しております。また、リスクの内容に応じた業務分掌を明確にするとともに、各部署においてもリスクを認識し、管理・対処する体制をとっております。さらに内部監査により検証を行っております。

### 3) 責任限定契約の内容の概要

#### イ．会計監査人

当社と会計監査人である桜橋監査法人は、会社法第423条第1項の損害賠償責任を限定する契約を締結しており、会計監査人に悪意でかつ重大な過失があった場合を除き、法令が定める額をもって損害賠償責任の限度としております。

#### ロ．取締役及び監査役

当社と取締役木目田裕氏、取締役谷貝淳氏、取締役中田華寿子氏、取締役瀬川一美氏、監査役谷口信之氏、監査役秋吉茂氏、監査役畠山隆氏及び監査役桑章夫氏は、会社法第427条第1項の規定に基づき、同法第423条第1項の損害賠償責任を限定する契約を締結しております。2021年7月29日をもって辞任いたしました吾郷孝一氏とも、同様の責任限定契約を締結しておりました。なお、当該責任限定が認められるのは、当該社外取締役又は監査役が責任の原因となった職務の遂行について善意かつ重大な過失がないときに限られます。

### 4) 役員賠償責任保険契約の内容の概要

当社は、当社の取締役、子会社の取締役及び監査役を被保険者として会社法第430条の3第1項に規定する役員等賠償責任保険を保険会社との間で締結し、被保険者が業務に起因して損害賠償責任を負った場合における損害等を填補することとしております。なお、保険料は全額当社負担としております。

また、被保険者が私的な利益または便宜の供与を違法に得たことや被保険者の犯罪行為に起因する損害等は補償対象外とすることにより、当社及び子会社の取締役、監査役の職務の執行の適正性が損なわれないようにするための措置を講じております。また、当該保険契約は次回更新時においても同内容での更新を予定しております。

### 5) 取締役の定数又は資格制限

当社の取締役は11名以内とする旨定款に定めております。なお、取締役の資格制限については特に定款において定めておりません。



6) 取締役の選任及び解任の決議要件

当社は、取締役の選任決議について、議決権を行使することができる株主の議決権の3分の1以上を有する株主が出席し、その議決権の過半数をもって行う旨定款に定めております。なお、取締役の選任決議は、累積投票によらないものとしております。また、取締役の解任の決議要件については特に定款において定めていません。

7) 株主総会決議事項を取締役会で決議することができる事項

イ. 自己株式取得の決定機関

当社は、会社法第165条第2項の規定により、取締役会の決議をもって市場取引等によって自己の株式を取得することができる旨定款で定めております。これは、機動的な資本政策を遂行できるようにするためであります。

ロ. 剰余金の配当等の決定機関

当社は、2008年12月19日開催の定時株主総会において、「取締役会の決議により、剰余金の配当等を行うことができる」旨の定款変更を決議しております。これは株主へ機動的な利益還元を行うことを目的とするものであります。

ハ. 取締役及び監査役の責任免除

当社は、会社法第426条第1項の規定により、取締役会の決議をもって同法第423条第1項の行為に関する取締役（取締役であった者を含む。）及び監査役（監査役であった者を含む。）の責任を法令の限度において免除することができる旨定款に定めております。これは、取締役及び監査役が職務を遂行するにあたり、その能力を十分に発揮して、期待される役割を果たしうる環境を整備することを目的とするものであります。

8) 株主総会の特別決議要件

当社は、会社法第309条第2項の規定によるべき決議は、議決権を行使することができる株主の議決権の3分の1以上を有する株主が出席し、その議決権の3分の2以上をもって行う旨定款に定めております。これは、株主総会における特別決議の定足数を緩和することにより、株主総会の円滑な運営を行うことを目的とするものであります。

## ( 2 ) 【役員の状況】

## 役員一覧

男性 11名 女性 1名 ( 役員のうち女性の比率8.3% )

役職名	氏名	生年月日	略歴	任期	所有 株式数 ( 株 )
取締役社長 (代表取締役)	濱田 佳治	1962年11月 5 日生	1985年 7 月 新日本証券株式会社 ( 現みずほ証券株式 会社 ) 入社 1991年 7 月 メリルリンチ証券会社 ( 現BofA証券株式 会社 ) 入社 1994年 1 月 上能総合会計事務所入所 1995年10月 当社設立 代表取締役社長 2002年12月 当社代表取締役社長兼最高経営責任者 2003年12月 有限会社濱田ホールディングス取締役 ( 現任 ) 2004年11月 株式会社保険市場取締役 ( 現任 ) 2005年10月 当社代表取締役社長 2007年10月 当社代表取締役社長兼最高経営責任者 2008年11月 Advance Create Reinsurance Incorporated Director, Chairman 2015年10月 Advance Create Reinsurance Incorporated Director, Chairman and Chief Executive Officer 2016年10月 Advance Create Reinsurance Incorporated Director, Chairman ( 現任 ) 2017年10月 当社代表取締役社長 2020年 6 月 当社代表取締役社長 兼OMO営業本部長 2021年10月 当社代表取締役社長 ( 現任 ) (他の法人等の代表状況) 有限会社濱田ホールディングス取締役 株式会社保険市場取締役 Advance Create Reinsurance Incorporated Director, Chairman	( 注 ) 3	1,564,700

役職名	氏名	生年月日	略歴	任期	所有 株式数 (株)
専務取締役 業務開発本部長	櫛引 健	1959年 6 月29日生	1983年 4 月 本田技研工業株式会社入社 1984年 4 月 アリコジャパン（現メットライフ生命保険株式会社）入社 2009年 8 月 当社入社 マーケティング・営業統括本部長 2010年 2 月 当社提携事業部長 2010年 2 月 Advance Create Reinsurance Incorporated Director, President and Chief Operating Officer 2011年10月 当社執行役員提携事業部長 2012年 3 月 当社上席執行役員事業戦略部長 2012年10月 当社常務執行役員事業戦略部長 2013年10月 当社常務執行役員コンサルティング事業部長 2014年 4 月 当社常務執行役員事業戦略部長 2015年10月 当社常務執行役員マーケティング・営業統括本部長 2015年12月 当社取締役常務執行役員マーケティング・営業統括本部長 2016年 9 月 当社取締役常務執行役員営業企画本部長 2016年10月 Advance Create Reinsurance Incorporated Director, Vice Chairman and Chief Executive Officer 2017年 5 月 当社取締役常務執行役員営業企画本部長兼法人営業部長 2017年10月 当社取締役営業企画本部長 2017年12月 当社常務取締役営業企画本部長 Advance Create Reinsurance Incorporated Director and Chief Executive Officer（現任） 2018年 5 月 当社常務取締役マーケティング・営業統括本部長兼テレマーケティング事業部長 2018年12月 当社専務取締役マーケティング・営業統括本部長兼テレマーケティング事業部長 株式会社保険市場取締役（現任） 2019年10月 当社専務取締役ECプロダクト本部長兼DCコンタクトセンター長 2020年 4 月 当社専務取締役業務開発本部長 兼営業企画室長 2021年10月 当社専務取締役業務開発本部長（現任）	（注）3	18,200

役職名	氏名	生年月日	略歴	任期	所有 株式数 (株)
常務取締役 営業本部長	橋本 孔治	1973年 7 月17日生	1996年 4 月 野村證券株式会社入社 2002年 6 月 三井住友海上火災保険株式会社入社 2004年 3 月 当社入社 2010年 6 月 アドリック損害保険株式会社（現あいおいニッセイ同和損害保険株式会社）取締役 2011年 7 月 当社お客様サービス部長 2011年10月 当社ダイレクトマーケティング部長 2014年 6 月 株式会社保険市場代表取締役社長（現任） 2015年10月 当社執行役員ダイレクトマーケティング部長 2015年11月 当社執行役員業務開発部長 2016年10月 当社上席執行役員営業本部長 2017年10月 当社理事マーケティング・営業統括本部長兼テレマーケティング事業部長 2017年12月 当社取締役マーケティング・営業統括本部長兼テレマーケティング事業部長 2018年 5 月 当社取締役営業企画本部長 2020年 4 月 当社取締役OMO営業本部長 2020年 6 月 当社取締役OMO営業本部副本部長 2020年12月 当社取締役OMO営業本部副本部長兼オフラインマーケティング推進部長兼大阪支店長 2021年 7 月 当社取締役OMO営業本部副本部長兼オフラインマーケティング推進部長兼インシュアテック推進室長 2021年 9 月 当社取締役OMO営業本部副本部長兼ダイレクトマーケティング部長兼営業第二部長 2021年10月 当社取締役営業本部長 2021年12月 当社常務取締役営業本部長（現任）	(注) 3	25,300
取締役 IT統括本部長	横山 欣二	1966年 6 月18日生	1991年 4 月 株式会社協和埼玉銀行（現株式会社りそな銀行）入社 2000年 2 月 アリコジャパン（現メットライフ生命保険株式会社）入社 2001年 1 月 株式会社ライフステージ入社 2008年 9 月 トラステックスホールディングス株式会社入社 2011年 5 月 富士火災海上保険株式会社（現AIG損害保険株式会社）入社 富士生命保険株式会社（現FWD生命保険株式会社）出向 2018年 2 月 株式会社荏原製作所入社 2019年 1 月 当社入社 管理本部IT統括部次長 2019年10月 当社管理本部副本部長兼IT統括部長 2019年12月 当社理事経営企画本部長兼IT統括部長 株式会社保険市場監査役（現任） 2021年10月 当社理事IT統括本部長 2021年12月 当社取締役IT統括本部長（現任）	(注) 3	-

役職名	氏名	生年月日	略歴	任期	所有 株式数 (株)
取締役	木目田 裕	1967年 9 月26日生	1993年 4 月 検事任官 1997年 4 月 東京地方検察庁特別捜査部 1998年 8 月 米国 ノートルデーム・ロースクール客員 研究員 1999年 6 月 法務省刑事局付 2001年 6 月 金融庁総務企画局企画課課長補佐 2002年 7 月 検事退官 2002年 8 月 西村総合法律事務所（現西村あさひ法律 事務所）入所（現任） 2005年 4 月 桐蔭横浜大学大学院法務研究科客員教授 2005年11月 株式会社大庄社外取締役 2007年 1 月 楽天証券株式会社社外取締役（現任） 2011年12月 当社取締役（現任） 2019年 1 月 株式会社小糸製作所社外監査役（現任）	(注) 3	8,900
取締役	谷貝 淳	1963年 3 月26日生	1985年 4 月 株式会社電通（現株式会社電通グルー プ）入社 1995年 1 月 マッキンゼーアンドカンパニー入社 1997年 7 月 バリラジャパン株式会社代表取締役 2001年 9 月 アフラック（現アフラック生命保険株式 会社）常務執行役員 2003年10月 同社専務執行役員 2006年 9 月 ティンバーランドジャパン株式会社代表 取締役 2011年 1 月 アリコジャパン（現メットライフ生命保 険株式会社）執行役員専務 2014年 9 月 同社執行役専務 2017年 3 月 同社退社 2019年12月 当社取締役（現任）	(注) 3	1,800
取締役	中田 華寿子	1965年 1 月15日生	1987年 4 月 電通ヤング・アンド・ルビカム株式会社 （現株式会社電通イースリー）入社 1997年 1 月 スターバックスコーヒージャパン株式会 社入社 2005年 1 月 株式会社GABA入社 2008年 4 月 ライフネット生命保険株式会社マーケ ティング部長 2011年 4 月 同社常務取締役兼チーフコミュニケー ションオフィサー 2019年 5 月 株式会社マネースクエア社外取締役（現 任） 2019年12月 当社取締役（現任） 2020年 3 月 アクチュアリ株式会社設立 代表取締役 （現任） 2021年 6 月 株式会社フォーラムエンジニアリング社 外取締役（現任） 2021年 7 月 株式会社ispace社外監査役（現任）	(注) 3	-

役職名	氏名	生年月日	略歴	任期	所有 株式数 (株)
取締役	瀬川 一美	1961年2月12日生	1983年4月 大和証券株式会社(現株式会社大和証券グループ本社)入社 2001年4月 大和証券エスエムビーシー株式会社(現大和証券株式会社)大阪支店事業法人第一部 2003年6月 同社大阪支店事業法人第二部長 2004年5月 同社名古屋支店法人第一部部長 2007年4月 同社地域金融法人部長 2009年4月 同社金融・公共ソリューション部長 2009年10月 同社コーポレート・ファイナンス第三部長 2010年1月 大和証券キャピタル・マーケット株式会社(現大和証券株式会社)コーポレート・ファイナンス第三部長 2010年10月 同社大阪支店法人第二部長 2011年4月 同社参与 大阪支店副担当兼大阪副支店長 2012年4月 大和証券株式会社参与 大阪法人副担当 2015年4月 同社参与 広域法人副担当 2017年4月 同社参与 大阪法人副担当 2019年4月 大和企業投資株式会社 専務取締役 2021年3月 同社専務取締役退任 2021年12月 当社取締役(現任)	(注)3	-
常勤監査役	谷口 信之	1958年5月12日生	1981年4月 シャープ株式会社入社 1999年10月 同社人事本部人事部長 2003年8月 同社A V C 液晶事業本部事業戦略推進室長 2004年10月 同社人事本部副本部長 2007年4月 同社人事本部長 2007年6月 同社取締役人事本部長 2008年6月 同社取締役兼執行役員人事本部長 2013年4月 同社取締役兼常務執行役員コーポレート統括本部構造改革実行本部副本部長 2013年6月 同社常務執行役員コーポレート統括本部構造改革実行本部副本部長 2013年10月 同社常務執行役員プロダクトビジネス戦略本部長 2015年3月 同社常務執行役員コーポレート統括本部S C M担当 2015年6月 同社執行役員経営企画本部コミュニケーション担当 2015年10月 同社執行役員品質・環境担当 2016年8月 同社執行役員品質・環境本部長 2018年5月 同社退職 2018年10月 当社入社 社長室参与 2021年12月 当社常勤監査役(現任)	(注)4	-

役職名	氏名	生年月日	略歴	任期	所有 株式数 (株)
常勤監査役	秋吉 茂	1954年 8 月21日生	1978年 4 月 新日本証券株式会社（現みずほ証券株式会社）入社 2006年 4 月 同社執行役員営業本部第一ブロック長 2010年 4 月 同社常務執行役員名古屋支店長 2012年 4 月 同社常務取締役兼常務執行役員国内営業部門共同部門長、リテールグループ長 2013年 4 月 株式会社みずほフィナンシャルグループ常務執行役員リテールバンキングユニット副担当役員 2015年 6 月 みずほ証券株式会社常勤監査役 2016年 4 月 みずほ証券プロパティマネジメント株式会社常勤監査役 2017年 6 月 同社顧問 2017年12月 当社監査役 2021年 7 月 当社常勤監査役（現任）	(注) 4	12,300
監査役	畠山 隆	1953年 8 月25日生	1976年 4 月 新日本証券株式会社（現みずほ証券株式会社）入社 2004年 4 月 同社執行役員資本市場部長 2005年10月 同社執行役員大阪法人本部副本部長 2007年 4 月 新光投信株式会社入社 常務執行役員運用調査本部長 2009年 5 月 同社常任監査役 2013年 6 月 同社顧問 2013年 8 月 同社顧問退任 2013年12月 当社監査役（現任）	(注) 4	9,100
監査役	桑 章夫	1971年 8 月20日生	1995年 4 月 朝日監査法人（現有限責任 あずさ監査法人）入所 1998年 8 月 公認会計士登録 2007年11月 桜橋監査法人設立 代表社員 2009年 6 月 株式会社グルメ杵屋社外監査役 2009年 9 月 株式会社ユニバーサル園芸社社外監査役 2011年 3 月 桜橋監査法人退所 2011年 6 月 株式会社ジーテクト社外監査役 2011年12月 当社監査役（現任） 2021年 9 月 株式会社ユニバーサル園芸社社外取締役（監査等委員）（現任）	(注) 5	-
計					1,640,300

(注) 1. 取締役木目田裕、取締役谷貝淳、取締役中田華寿子及び取締役瀬川一美は、社外取締役であります。

2. 監査役秋吉茂、監査役畠山隆及び監査役桑章夫は、社外監査役であります。

3. 2021年12月17日から選任後 1 年以内に終了する事業年度のうち最終のものに関する定時株主総会の終結の時

4. 2021年12月17日から選任後 4 年以内に終了する事業年度のうち最終のものに関する定時株主総会の終結の時

5. 2019年12月18日から選任後 4 年以内に終了する事業年度のうち最終のものに関する定時株主総会の終結の時

#### 社外役員の状況

当社の社外取締役は 4 名、社外監査役は 3 名であります。

社外取締役の木目田裕氏は、企業法務に関する弁護士としての経験と専門知識を有しており、法律専門家としての客観的立場から当社の経営に対する適切な監督を行っていただけるものと判断し、社外取締役に選任しております。

社外取締役の谷貝淳氏は、生命保険会社をはじめ複数の企業において企業経営に携わった豊富な経験から、当社経営の重要事項の決定に際し有用な意見、助言をいただけるとともに、業務執行の監督に十分な役割を果たしていただけるものと判断し、社外取締役に選任しております。

社外取締役の中田華寿子氏は、生命保険会社をはじめ複数の企業において企業経営およびマーケティング部門に豊富な経験と知識を有しており、当社事業運営に際し有用な意見、助言をいただけるとともに、業務執行の監督に十分な役割を果たしていただけるものと判断し、社外取締役に選任しております。

社外取締役の瀬川一美氏は、金融機関において、企業経営及び法人営業部門に豊富な経験と知識を有しており、当社事業運営に際し有用な意見・助言をいただけるとともに、社外取締役として業務執行の監督に充分な役割を果たしていただけるものと判断し、社外取締役に選任しております。

社外監査役の秋吉茂氏は、金融機関および当社において、監査役を含め豊富な経験と高い見識を有しており、それらの経験と知識を当社における監査に活かしていただけるものと判断し、社外監査役に選任しております。

社外監査役の畠山隆氏は、金融機関および当社において、監査役としての豊富な経験と高い見識を有しており、それらの経験と知識を当社における監査に活かしていただけるものと判断し、社外監査役に選任しております。

社外監査役の桑章夫氏は、公認会計士の資格を持ち、当社の内部統制システム構築において適切なアドバイスを期待して社外監査役に選任しております。

当社の社外取締役木目田裕氏および谷貝淳氏、社外監査役秋吉茂氏および畠山隆氏は、当社株式を所有しており、その所有状況は、「役員一覧」に記載のとおりであります。その他の社外取締役及び社外監査役との間には、人的関係、資本的関係又は取引関係その他の利害関係はありません。

社外取締役及び社外監査役につきましては、現在及び過去において在籍の会社と当社との間の人的関係及び資本的関係はありません。

社外取締役及び社外監査役が現在及び過去において在籍の会社と当社との間の取引関係につきましては、社外取締役及び社外監査役が直接特別な利害関係を有するものではありません。

また、当社は、社外取締役及び社外監査役を選任するための基準又は方針として明確に定めたものではありませんが、その選任に際しては、経歴や当社との関係を踏まえて、当社経営陣から独立した立場で社外役員としての職務を遂行できる十分な独立性が確保できることを個別に判断しております。

当社は、社外取締役及び社外監査役として有能な人材の招聘を容易にするため、社外取締役及び社外監査役との間で、当社への損害賠償責任を一定範囲に限定する契約を締結できる旨を定款に定めております。これにより、社外取締役の木目田裕氏、社外取締役の谷貝淳氏、社外取締役の中田華寿子氏、社外取締役の瀬川一美氏、社外監査役の秋吉茂氏、社外監査役の畠山隆氏及び社外監査役の桑章夫氏は、会社法第423条第1項の責任について、職務を行うにつき善意でかつ重大な過失がないときは、会社法第425条第1項の最低責任限度額を限度として責任を負うものとする責任限定契約を締結しております。

当社は秋吉茂氏、畠山隆氏及び桑章夫氏を、株式会社東京証券取引所の定めに基づく独立役員として届け出ております。

社外取締役又は社外監査役の選任状況に関する提出会社の考え方

当社の現在の社外取締役及び社外監査役は、当社と各氏との間に一般株主と利益相反を生ずるようなおそれはなく、各々が独立性及び専門的な知見に基づき、客観的且つ適切な監視、監督等、期待される機能及び役割を果たしており、当社の企業統治の有効性に寄与しているものと考えております。

社外取締役又は社外監査役による監督又は監査と内部監査、監査役監査及び会計監査との相互連携並びに内部統制部門との関係

社外取締役は、取締役会を通じて必要な情報の収集及び意見の表明を行い、適宜そのフィードバックを受けることで、内部監査部門や会計監査人と相互に連携を図っております。

社外監査役は、内部統制を担当している内部監査部門及び会計監査人との緊密な連携を保つ為に定期的な情報交換を行い、監査の有効性、効率性を高めております。



( 3 ) 【監査の状況】

監査役監査の状況

当社の監査役会は監査役4名（うち社外監査役3名）で構成されております。

監査役は、取締役会、経営会議その他当社の重要な会議に出席する他、主要な稟議書やその他業務執行に関する重要な書類を閲覧するなどして、取締役の職務執行を監査しております。

なお、社外監査役の桑章夫氏は、公認会計士の資格を持ち、財務及び会計に関する相当程度の知見を有しております。

監査役は、会計監査人から会計に関する監査計画の説明を受け、また、監査報告書及び監査に関する資料を受領するとともに、重要事項について説明を求めることにより、会計監査人との連携を図っております。

また、監査役は、業務監査の一環として内部監査室と連携し、当社の内部統制システムの構築状況、運用状況及びその検証について監視しております。

当事業年度において当社は監査役会を原則として毎月1回開催しており、個々の監査役の出席状況については次のとおりであります。

役職	氏名	開催回数	出席回数
常勤監査役	吾郷 孝一	12回	12回
常勤監査役 ( 社外 )	秋吉 茂	15回	15回
監査役 ( 社外 )	畠山 隆	15回	15回
監査役 ( 社外 )	桑 章夫	15回	15回

( 注 ) 吾郷孝一は、2021年7月29日をもって退任しております。また、秋吉茂が同日付で常勤監査役に就任しております。

監査役会においては、監査報告の作成、常勤監査役の選任、監査の方針・計画、業務及び財産の状況の調査の方法等を主な検討事項としています。また、会計監査人の選任または不再任に関する事項や、会計監査人の報酬等に対する同意、監査役会の決議による事項について検討を行っています。更に、当社グループのガバナンス改革、態勢強化の主たる改善内容である監督と執行の分離が着実に実行されるとともに、コンプライアンス態勢が十分に実効性を持つものであるよう、監査役としての監視・検証活動を行い、必要な場合は指摘・是正を取締役会に要請するなどの積極的関与を行うよう努めています。また、これらの監視・検証を確実なものとするべく、コンプライアンス部門、管理部門、内部監査室及び会計監査人との連携を密にして、グループ各社を含め、企業経営の健全性、ガバナンス態勢及び企業内容等の開示の適正性についても監査を実施し、必要に応じて意見の表明、助言または勧告を行うこととしています。

常勤の監査役の活動としては、当社グループの取締役会及びその他の重要な会議へ出席し、その審議内容や議案等の監査を行うほか、経営諸活動及び取締役の職務遂行に対する監視、助言及び意見陳述を行っています。また、当社グループの重要な稟議、契約書類、記録等の閲覧監査を行い、必要に応じて担当取締役、部署長等から説明を受け、助言・意見陳述を行っています。併せて、当社グループの取締役及び各部署長等に適時業務の執行に関する報告を求め、必要に応じて説明を受け、助言・勧告を行っています。更に、代表取締役との相互認識と信頼関係を深めるため、代表取締役の経営方針を確認するとともに、当社グループが対処すべき課題、当社グループを取り巻くリスクのほか、監査役監査の環境整備の状況、監査上の重要課題等について、経営審議会等を通じた代表取締役との意見交換を実施しています。

内部監査の状況

当社の内部監査は、内部監査室を設置し、責任者1名と担当者3名で構成されております。内部監査室は、業務の実施状況と規則への適合性の検証を中心とした従来の検査業務を拡充し、リスク評価を含む内部管理の適合性・有効性を検証・評価し、改善に向けた提案を行っております。また、監査結果につきましては関連部署と対応策等を協議のうえ、代表取締役への報告を行っております。

会計監査の状況

イ．監査法人の名称

桜橋監査法人

ロ．継続監査期間

10年間

八．業務を執行した公認会計士の氏名  
指定社員 業務執行社員 立石 亮太  
指定社員 業務執行社員 大西 祐子

二．会計監査業務に係る補助者の構成

公認会計士 5名

その他 2名

ホ．監査法人の選定方針と理由

会計監査につきましては、法令に基づき、桜橋監査法人の監査を受けております。当社と同監査法人または業務執行社員との間には、公認会計士法の規定により記載すべき利害関係はありません。

当社は、桜橋監査法人が品質管理システムを適切に整備・運用しており、十分な監査実績があることから、会計監査人として適任と判断し選定しております。

監査役会は、桜橋監査法人のこれまでの職務の遂行状況、監査体制及び独立性について検討し、当社の会計監査人として適任であると評価しております。

ヘ．監査役及び監査役会による監査法人の評価

会計監査人が独立の立場を保持し、かつ、適正な監査を実施しているかを監視及び検証するとともに、会計監査人からその職務の執行状況について報告を受け、必要に応じて説明を求めました。

監査報酬の内容等

イ．監査公認会計士等に対する報酬の内容

区分	前連結会計年度		当連結会計年度	
	監査証明業務に基づく報酬（千円）	非監査業務に基づく報酬（千円）	監査証明業務に基づく報酬（千円）	非監査業務に基づく報酬（千円）
提出会社	40,000	-	40,000	-
連結子会社	-	-	-	-
計	40,000	-	40,000	-

ロ．監査公認会計士等と同一のネットワークに対する報酬（イ．を除く）

前連結会計年度（自 2019年10月1日 至 2020年9月30日）

該当事項はありません。

当連結会計年度（自 2020年10月1日 至 2021年9月30日）

該当事項はありません。

ハ．その他の重要な監査証明業務に基づく報酬の内容

前連結会計年度（自 2019年10月1日 至 2020年9月30日）

該当事項はありません。

当連結会計年度（自 2020年10月1日 至 2021年9月30日）

該当事項はありません。

二．監査公認会計士等の提出会社に対する非監査業務の内容

前連結会計年度（自 2019年10月1日 至 2020年9月30日）

該当事項はありません。

当連結会計年度（自 2020年10月1日 至 2021年9月30日）

該当事項はありません。

ホ．監査報酬の決定方針

当社の監査公認会計士等に対する監査報酬につきましては、当社の事業規模の観点から合理的監査日数を勘案した上で監査報酬額を決定しております。

ヘ．監査役会が会計監査人の報酬等に同意した理由

監査役会は、監査報酬の決定方針及び報酬見積額の根拠等について取締役から説明を受け、過去の報酬実績を踏まえて検討した結果、会社法第399条第1項の同意を決議しております。

( 4 ) 【役員の報酬等】

役員報酬等の額又はその算定方法の決定に関する方針に係る事項

当社は、2021年11月30日開催の取締役会において、取締役の個人別の報酬等の内容についての決定に関する方針を決議しております。

取締役の個人別の報酬等の内容に係る決定方針の概要は次のとおりです。

a. 基本報酬に関する方針

役位、職責、在任年数に応じて、他社水準、当社の業績、従業員給与の水準を考慮しながら、総合的に勘案して、役員報酬内規の範囲内で決定するものいたします。

b. 業績連動報酬等に関する方針

該当事項はありません。

c. 非金銭報酬等に関する方針

該当事項はありません。

d. 報酬等の割合に関する方針

固定報酬である基本報酬のみいたします。

e. 報酬等を与える時期又は条件の決定に関する方針

在任中において月例で支払います。

f. 報酬等の内容の決定について取締役その他の第三者への委任に関する事項

取締役会決議に基づいて、代表取締役社長である濱田佳治が、取締役の個人別の基本報酬額の決定についての委任を受けるものとします。取締役会は、当該権限が代表取締役社長によって適切に行使されるよう、独立社外取締役を過半数とする委員と独立社外取締役の委員長で構成する指名・報酬委員会に、取締役の個人別の基本報酬額の原案を諮問し答申を得るものとし、上記の委任をうけた代表取締役社長は、当該答申の内容に従って決定しなければならないこととしております。

g. その他個人別報酬等の内容の決定に関する重要な事項

該当事項はありません。

役員区分ごとの報酬等の総額、報酬等の種類別の総額及び対象となる役員の員数

役員区分	報酬等の総額 (百万円)	報酬等の種類別の総額(百万円)				対象となる 役員の員数 (人)
		基本報酬	ストックオプション	賞与	退職慰労金	
取締役 ( 社外取締役を除く )	152	152	-	-	-	3
監査役 ( 社外監査役を除く )	16	16	-	-	-	1
社外役員	63	63	-	-	-	6

( 注 ) 2017年12月20日開催の第22回定時株主総会において、取締役 7 名の報酬限度額を年額600百万円以内(うち社外取締役分は年額60百万円以内)、監査役 4 名の報酬限度額を年額100百万円以内と決議しております。

役員ごとの連結報酬等の総額等

連結報酬等の総額が 1 億円以上である者が存在しないため、記載しておりません。

使用人兼務役員の使用人分給与のうち重要となるもの

該当事項はありません。

( 5 ) 【株式の保有状況】

投資株式の区分の基準及び考え方

当社は、純投資目的の株式は保有しておりません。

保有目的が純投資目的以外の目的である投資株式

a. 保有方針及び保有の合理性を検証する方法並びに個別銘柄の保有の適否に関する取締役会等における検証の内容

当社は、当社グループの持続的な成長と中長期的な企業価値の向上に資すると考えられる場合には、保有に伴う便益やリスクが資本コストに見合っているか等を考慮したうえで、株式を保有することとしております。

また、毎年、取締役会において、個別銘柄の保有目的が適切か、保有に伴う便益やリスクが資本コストに見合っているか等を具体的に精査しております。

b. 銘柄数及び貸借対照表計上額の合計額

	銘柄数 (銘柄)	貸借対照表計上額の 合計額(千円)
非上場株式	1	37,533
非上場株式以外の株式	3	291,037

(当事業年度において株式数が増加した銘柄)

	銘柄数 (銘柄)	株式数の増加に係る取得 価額の合計額(千円)	株式数の増加の理由
非上場株式	-	-	-
非上場株式以外の株式	1	2,817	取引先持株会での定期買付

(当事業年度において株式数が減少した銘柄)

	銘柄数 (銘柄)	株式数の減少に係る売却 価額の合計額(千円)
非上場株式	-	-
非上場株式以外の株式	-	-

c. 特定投資株式及びみなし保有株式の銘柄ごとの株式数、貸借対照表計上額等に関する情報

特定投資株式

銘柄	当事業年度	前事業年度	保有目的、定量的な保有効果 及び株式数が増加した理由（注）	当社の株式の 保有の有無
	株式数（株）	株式数（株）		
	貸借対照表計上額 （千円）	貸借対照表計上額 （千円）		
ライフネット生命保 険株式会社	167,000	167,000	当社の事業のうち、主に保険代理店事業 及び再保険事業において関係を有するた め保有しております。	有
	210,253	244,822		
株式会社クイック	45,306	42,987	当社の事業全般において関係を有するた め保有しております。 取引先持株会での定期買付により増加し ております。	無
	63,655	53,089		
株式会社CDG	10,800	10,800	当社の事業全般において関係を有するた め保有しております。	無
	17,128	18,025		

（注）定量的な保有効果については、秘密保持等の観点から記載が困難であるため記載しておりません。保有の合理性を検証した方法につきましては「保有目的が純投資目的以外の目的である投資株式 a. 保有方針及び保有の合理性を検証する方法並びに個別銘柄の保有の適否に関する取締役会等における検証の内容」に記載のとおりであります。

みなし保有株式

該当事項はありません。

保有目的が純投資目的である投資株式の前事業年度及び当事業年度における貸借対照表計上額の合計額ならびに当事業年度における受取配当金、売却損益及び評価損益の合計額

該当事項はありません。

当事業年度中に投資株式の保有目的を純投資目的から目的以外の目的に変更したもの又は目的以外の目的から純投資目的に変更したものの銘柄、株式数及び貸借対照表計上額

該当事項はありません。

## 第5【経理の状況】

### 1．連結財務諸表及び財務諸表の作成方法について

(1) 当社の連結財務諸表は、「連結財務諸表の用語、様式及び作成方法に関する規則」(昭和51年大蔵省令第28号)に基づいて作成しております。

(2) 当社の財務諸表は、「財務諸表等の用語、様式及び作成方法に関する規則」(昭和38年大蔵省令第59号。以下「財務諸表等規則」という。)に基づいて作成しております。

また、当社は、特例財務諸表提出会社に該当し、財務諸表等規則第127条の規定により財務諸表を作成しております。

### 2．監査証明について

当社は、金融商品取引法第193条の2第1項の規定に基づき、連結会計年度(2020年10月1日から2021年9月30日まで)の連結財務諸表及び事業年度(2020年10月1日から2021年9月30日まで)の財務諸表について、桜橋監査法人による監査を受けております。

なお、金融商品取引法第24条の2第1項の規定に基づき、有価証券報告書の訂正報告書を提出しておりますが、訂正後の連結財務諸表及び財務諸表について、桜橋監査法人による監査を受けております。

### 3．連結財務諸表等の適正性を確保するための特段の取組みについて

当社は連結財務諸表等の適正性を確保するための特段の取組みを行っております。具体的には、会計基準等の内容を適切に把握し、会計基準等の変更等について適切に対応することができる体制を整備するため、公益財団法人財務会計基準機構へ加入しております。

## 1 【連結財務諸表等】

## ( 1 ) 【連結財務諸表】

## 【連結貸借対照表】

(単位：千円)

	前連結会計年度 (2020年 9 月30日)	当連結会計年度 (2021年 9 月30日)
資産の部		
流動資産		
現金及び預金	2,632,288	3,337,578
受取手形及び売掛金	836,741	1,030,455
未収入金	2,003,605	2,518,381
未収消費税等	2,633	-
未収還付法人税等	181,484	337,014
その他	692,829	767,405
流動資産合計	6,349,582	7,990,834
固定資産		
有形固定資産		
建物及び構築物	412,638	393,338
減価償却累計額	409,707	390,781
建物及び構築物（純額）	2,931	2,557
工具、器具及び備品	554,466	533,208
減価償却累計額	550,435	530,442
工具、器具及び備品（純額）	4,030	2,766
リース資産	565,429	556,691
減価償却累計額	565,429	556,691
リース資産（純額）	-	-
有形固定資産合計	6,962	5,323
無形固定資産		
ソフトウェア	88,177	85,837
その他	-	6,496
無形固定資産合計	88,177	92,334
投資その他の資産		
投資有価証券	351,506	328,571
差入保証金	678,655	614,976
保険積立金	716,258	740,584
繰延税金資産	64,135	81,416
その他	403,056	446,648
投資その他の資産合計	2,213,612	2,212,197
固定資産合計	2,308,752	2,309,856
繰延資産	24,688	17,950
資産合計	8,683,023	10,318,641

(単位：千円)

	前連結会計年度 (2020年 9 月30日)	当連結会計年度 (2021年 9 月30日)
負債の部		
流動負債		
1 年内償還予定の社債	200,000	200,000
未払法人税等	4,340	120,505
未払金	1,087,762	1,144,394
預り金	410,212	464,140
債権流動化に係る調整勘定（負債）	2, 3 1,114,350	2, 3 2,894,900
リース債務	80,116	83,219
賞与引当金	183,305	180,663
資産除去債務	6,777	8,099
その他	491,826	381,180
流動負債合計	3,578,692	5,477,103
固定負債		
長期借入金	127,630	86,020
社債	800,000	600,000
繰延税金負債	56,620	48,744
リース債務	369,609	375,093
退職給付に係る負債	356,206	392,700
資産除去債務	214,016	206,711
その他	136,594	157,413
固定負債合計	2,060,677	1,866,685
負債合計	5,639,369	7,343,788
純資産の部		
株主資本		
資本金	2,954,496	3,158,703
資本剰余金	381,117	585,325
利益剰余金	19,866	475,539
自己株式	443,976	404,293
株主資本合計	2,911,504	2,864,196
その他の包括利益累計額		
その他有価証券評価差額金	128,534	110,656
その他の包括利益累計額合計	128,534	110,656
新株予約権	3,615	-
純資産合計	3,043,653	2,974,852
負債純資産合計	8,683,023	10,318,641



## 【連結損益計算書及び連結包括利益計算書】

## 【連結損益計算書】

(単位：千円)

	前連結会計年度 (自 2019年10月1日 至 2020年9月30日)	当連結会計年度 (自 2020年10月1日 至 2021年9月30日)
売上高	9,092,859	9,446,212
売上原価	3,155,035	2,451,969
売上総利益	5,937,823	6,994,243
販売費及び一般管理費		
広告宣伝費	2,844	13,328
通信費	241,296	243,240
報酬給与	2,220,044	2,251,757
賞与引当金繰入額	183,305	180,663
退職給付費用	69,608	107,037
減価償却費	409,008	31,791
地代家賃	627,756	639,947
支払手数料	1,195,158	1,409,111
その他	1,204,567	1,226,412
販売費及び一般管理費合計	6,153,589	6,103,289
営業利益又は営業損失( )	215,765	890,954
営業外収益		
受取利息	2,735	932
受取配当金	1,499	2,848
未払配当金除斥益	883	796
受取保証料	8,180	8,180
為替差益	-	7,807
その他	4,345	2,616
営業外収益合計	17,644	23,181
営業外費用		
支払利息・社債利息	12,342	11,043
支払保証料	402	1,226
支払手数料	88,090	115,881
その他	5,105	10,973
営業外費用合計	105,940	139,125
経常利益又は経常損失( )	304,062	775,010
特別利益		
新株予約権戻入益	400	-
特別利益合計	400	-
特別損失		
店舗閉鎖損失	-	6,780
固定資産除却損	-	1 3,224
減損損失	2 1,208,409	2 481,114
新型コロナウイルス感染症による損失	3 66,865	-
特別損失合計	1,275,274	491,119
税金等調整前当期純利益又は税金等調整前当期純損失( )	1,578,936	283,890
法人税、住民税及び事業税	91,327	185,552
法人税等調整額	61,325	15,148
法人税等合計	30,002	170,403
当期純利益又は当期純損失( )	1,608,938	113,486
親会社株主に帰属する当期純利益又は親会社株主に帰属する当期純損失( )	1,608,938	113,486

## 【連結包括利益計算書】

(単位：千円)

	前連結会計年度 (自 2019年10月1日 至 2020年9月30日)	当連結会計年度 (自 2020年10月1日 至 2021年9月30日)
当期純利益又は当期純損失( )	1,608,938	113,486
その他の包括利益		
その他有価証券評価差額金	89,840	17,877
その他の包括利益合計	1 89,840	1 17,877
包括利益	1,519,098	95,609
(内訳)		
親会社株主に係る包括利益	1,519,098	95,609
非支配株主に係る包括利益	-	-

## 【連結株主資本等変動計算書】

前連結会計年度（自 2019年10月1日 至 2020年9月30日）

（単位：千円）

	株主資本				
	資本金	資本剰余金	利益剰余金	自己株式	株主資本合計
当期首残高	2,915,314	352,328	2,166,986	1,139,440	4,295,188
当期変動額					
新株の発行（新株予約権の行使）	39,181	39,181			78,363
剰余金の配当			538,181		538,181
親会社株主に帰属する当期純損失（ <u>    </u> ）			1,608,938		1,608,938
自己株式の取得				77	77
自己株式の処分		10,391		695,542	685,150
株主資本以外の項目の当期変動額（純額）					
当期変動額合計	39,181	28,789	2,147,120	695,464	1,383,684
当期末残高	2,954,496	381,117	19,866	443,976	2,911,504

	その他の包括利益累計額		新株予約権	純資産合計
	その他有価証券評価差額金	その他の包括利益累計額合計		
当期首残高	38,693	38,693	400	4,334,282
当期変動額				
新株の発行（新株予約権の行使）				78,363
剰余金の配当				538,181
親会社株主に帰属する当期純損失（ <u>    </u> ）				1,608,938
自己株式の取得				77
自己株式の処分				685,150
株主資本以外の項目の当期変動額（純額）	89,840	89,840	3,215	93,055
当期変動額合計	89,840	89,840	3,215	1,290,629
当期末残高	128,534	128,534	3,615	3,043,653

当連結会計年度（自 2020年10月 1 日 至 2021年 9月30日）

（単位：千円）

	株主資本				
	資本金	資本剰余金	利益剰余金	自己株式	株主資本合計
当期首残高	2,954,496	381,117	<u>19,866</u>	443,976	<u>2,911,504</u>
当期変動額					
新株の発行（新株予約権の行使）	204,207	204,207			408,414
剰余金の配当			608,892		608,892
親会社株主に帰属する当期純利益			<u>113,486</u>		<u>113,486</u>
自己株式の取得					-
自己株式の処分				39,683	39,683
株主資本以外の項目の当期変動額（純額）					
当期変動額合計	204,207	204,207	<u>495,405</u>	39,683	<u>47,307</u>
当期末残高	3,158,703	585,325	<u>475,539</u>	404,293	<u>2,864,196</u>

	その他の包括利益累計額		新株予約権	純資産合計
	その他有価証券評価差額金	その他の包括利益累計額合計		
当期首残高	128,534	128,534	3,615	<u>3,043,653</u>
当期変動額				
新株の発行（新株予約権の行使）				408,414
剰余金の配当				608,892
親会社株主に帰属する当期純利益				<u>113,486</u>
自己株式の取得				-
自己株式の処分				39,683
株主資本以外の項目の当期変動額（純額）	17,877	17,877	3,615	21,492
当期変動額合計	17,877	17,877	3,615	<u>68,800</u>
当期末残高	110,656	110,656	-	<u>2,974,852</u>

## 【連結キャッシュ・フロー計算書】

(単位：千円)

	前連結会計年度 (自 2019年10月1日 至 2020年9月30日)	当連結会計年度 (自 2020年10月1日 至 2021年9月30日)
<b>営業活動によるキャッシュ・フロー</b>		
税金等調整前当期純利益又は税金等調整前当期純損失( )	1,578,936	283,890
減価償却費	409,008	31,791
減損損失	1,208,409	481,114
賞与引当金の増減額( は減少)	1,629	2,642
退職給付に係る負債の増減額( は減少)	24,961	36,493
受取利息及び受取配当金	4,235	3,780
支払利息及び社債利息	12,342	11,043
繰延資産償却額	2,996	6,737
店舗閉鎖損失	-	6,780
固定資産除却損	-	3,224
未払消費税等の増減額( は減少)	67,499	97,423
売上債権の増減額( は増加)	29,902	193,713
未収入金の増減額( は増加)	437,125	514,191
債権流動化に係る調整勘定(資産)の増減額(は増加)	535,137	-
債権流動化に係る調整勘定(負債)の増減額(は減少)	1,114,350	1,780,549
新型コロナウイルス感染症による損失	66,865	-
その他	193,524	36,784
小計	1,998,532	1,866,659
利息及び配当金の受取額	4,876	3,132
利息の支払額	12,342	10,462
法人税等の支払額	574,558	216,255
新型コロナウイルス感染症による損失の支出	64,837	-
営業活動によるキャッシュ・フロー	1,351,670	1,643,074
<b>投資活動によるキャッシュ・フロー</b>		
有形固定資産の取得による支出	29,860	46,792
無形固定資産の取得による支出	362,190	379,481
投資有価証券の取得による支出	2,766	2,817
保険積立金の取得による支出	24,326	24,326
差入保証金の差入による支出	45,856	93,935
差入保証金の回収による収入	2,853	157,029
その他	65,561	95,233
投資活動によるキャッシュ・フロー	527,707	485,556
<b>財務活動によるキャッシュ・フロー</b>		
短期借入れによる収入	3,100,000	-
短期借入金の返済による支出	3,100,000	-
長期借入金の返済による支出	40,000	41,610
自己株式の取得による支出	77	-
自己株式の処分による収入	686,790	40,896
社債の償還による支出	-	200,000
社債の発行による収入	981,320	-
新株予約権の行使による株式の発行による収入	66,973	404,799
配当金の支払額	537,672	608,029
その他	59,411	84,756
財務活動によるキャッシュ・フロー	1,097,922	488,699
現金及び現金同等物に係る換算差額	1,019	-
現金及び現金同等物の増減額( は減少)	1,920,866	668,817
現金及び現金同等物の期首残高	616,350	2,537,216
現金及び現金同等物の期末残高	1 2,537,216	1 3,206,034

【注記事項】

( 連結財務諸表作成のための基本となる重要な事項 )

1．連結の範囲に関する事項

連結子会社の数 2社

連結子会社の名称

株式会社保険市場

Advance Create Reinsurance Incorporated

非連結子会社はありません。

2．持分法の適用に関する事項

持分法適用の非連結子会社はありません。

持分法適用の関連会社はありません。

3．連結子会社の事業年度等に関する事項

Advance Create Reinsurance Incorporatedの事業年度の末日は6月30日であり、連結決算日との差は3カ月以内であるため、当該連結子会社の事業年度に係る財務諸表を基礎として連結を行っております。ただし、連結決算日との間に生じた重要な取引については、連結上必要な調整を行っております。

なお、他の連結子会社の事業年度の末日は連結決算日と一致しております。

4．会計方針に関する事項

(1) 重要な資産の評価基準及び評価方法

有価証券

その他有価証券

時価のあるもの

連結会計年度末日の市場価格等に基づく時価法（評価差額は全部純資産直入法により処理し、売却原価は主として移動平均法により算定）を採用しております。

時価のないもの

移動平均法による原価法を採用しております。

(2) 重要な減価償却資産の減価償却の方法

ア 有形固定資産（リース資産を除く）

2016年4月1日以後に取得した建物附属設備および構築物については定額法、それ以外は定率法を採用しております。なお、耐用年数は以下のとおりであります。

建物及び構築物 3年～18年

工具、器具及び備品 2年～15年

イ 無形固定資産（リース資産を除く）

定額法を採用しております。

なお、自社利用のソフトウェアについては、社内における利用可能期間（3～5年）に基づいております。

ウ リース資産

所有権移転外ファイナンス・リース取引に係るリース資産

リース期間を耐用年数とし、残存価額を零とする定額法によっております。

(3) 重要な繰延資産の処理方法

ア 社債発行費

社債償還期間にわたって定額法による償却を行っております。

イ 株式交付費

3年間で定額法による償却を行っております。

(4) 重要な引当金の計上基準

ア 貸倒引当金

売掛金、貸付金等の貸倒れによる損失に備えるため、一般債権については、貸倒実績率により、貸倒懸念債権および破産更生債権等については、個別に回収可能性を検討し、回収不能見込額を計上しております。

イ 賞与引当金

使用人に対して支給する賞与の支出に充てるため、支給見込額に基づき計上しております。

(5) 退職給付に係る会計処理の方法

退職給付に係る負債及び退職給付費用の計算に、退職給付に係る期末自己都合要支給額を退職給付債務とする方法を用いた簡便法を適用しております。

(6) 重要な収益及び費用の計上基準

「収益認識に関する会計基準」(企業会計基準第29号 2018年3月30日)及び「収益認識に関する会計基準の適用指針」(企業会計基準適用指針第30号 2018年3月30日)を適用しており、約束した財又はサービスの支配が顧客に移転した時点で、当該財又はサービスと交換に受け取ると見込まれる金額で収益を認識しております。

(7) 連結キャッシュ・フロー計算書における資金の範囲

手元現金、随時引き出し可能な預金および容易に換金可能であり、かつ、価値の変動について僅少なりリスクしか負わない取得日から3ヶ月以内に償還期限の到来する短期投資からなっております。

(8) その他連結財務諸表作成のための重要な事項

消費税等の会計処理

消費税および地方消費税の会計処理は税抜方式によっております。

(重要な会計上の見積り)

保険代理店手数料収入

(1) 当連結会計年度の連結財務諸表に計上した金額

将来保険代理店手数料に基づく売上高 4,677,584千円

(2) 識別した項目に係る重要な会計上の見積りの内容に関する情報

保険代理店事業における保険代理店手数料収入につきましては、「収益認識に関する会計基準」(企業会計基準第29号 2018年3月30日)等に基づき、将来キャッシュ・フローの割引現在価値として算定した額により売上を計上しております。将来キャッシュ・フローは、保険契約ごとの残存有効契約期間にわたって得られる保険代理店手数料収入を、保険代理店委託契約の定めに基づき見積もっております。従って、保険会社との保険代理店委託契約の変更による手数料率の改定、及び、保険契約の解約もしくは失効の影響を受けます。割引現在価値の算定にあたって使用する割引率は、無リスク利子率に保険会社固有のリスクを加味したものを基礎として算定しております。

これらの会計上の見積り及び当該見積りに用いた仮定について、将来における実績との差異があった場合、翌連結会計年度以降の連結財務諸表において算定される保険代理店手数料収入の金額に影響を及ぼす可能性があります。

(会計方針の変更)

該当事項はありません。

時価の算定に関する会計基準等

- ### (1) 概要

企業会計基準委員会の時価の算定に関する会計基準の開発にあたっての基本的な方針として、統一的な算定方法を用いることにより、国内外の企業間における財務諸表の比較可能性を向上させる観点から、IFRS第13号の定めを基本的にすべて取り入れることとされ、また、これまで我が国で行われてきた実務等に配慮し財務諸表間の比較可能性を大きく損なわせない範囲で、個別項目に対するその他の取扱いを定めることとされております。

2022年9月期の期首から適用します。

「時価の算定に関する会計基準」等の適用による連結財務諸表に与える影響額については、現時点で評価中であり、

(「会計上の見積りの開示に関する会計基準」の適用)

「会計上の見積りの開示に関する会計基準」（企業会計基準第31号 2020年3月31日）を当連結会計年度の年度末に係る連結財務諸表から適用し、連結財務諸表に重要な会計上の見積りに関する注記を記載しております。

ただし、当該注記においては、当該会計基準第11項ただし書きに定める経過的な取扱いに従って、前連結会計年度に係る内容については記載しておりません。

(会計上の見積りの変更)

該当事項はありません。



(追加情報)

(従業員等に信託を通じて自社の株式を交付する取引)

(1)取引の概要

(従業員持株会支援信託ESOP)

当社は、2016年11月11日開催の取締役会において、中長期的な企業価値向上に対し、当社グループ従業員にインセンティブを付与することにより、労働意欲の向上を促すとともに、従業員持株会の活性化および安定的な財産形成の促進を図ることを目的として、従業員インセンティブ・プラン「従業員持株会支援信託ESOP」の導入を決議いたしました。

当社がアドバンスクリエイト従業員持株会(以下「当社持株会」といいます。)に加入する従業員のうち一定の要件を充足する者を受益者とする信託を設定し、当該信託は信託期間中に当社持株会が取得すると見込まれる数の当社株式を、予め定める取得期間内に取得します。その後、当該信託は当社株式を毎月一定日に当社持株会に売却します。信託終了時に、株価の上昇により信託収益がある場合には、期間中に拠出した金額に応じて受益者たる従業員に金銭が分配されます。株価の下落により譲渡損失が生じ信託財産に係る債務が残る場合には、責任財産限定特約付金銭消費貸借契約の保証条項に基づき、当社が銀行に対して一括して弁済するため、従業員への追加負担はありません。

(株式給付信託(J-ESOP))

当社は、2015年11月11日開催の取締役会において、当社の株価や業績と従業員の処遇の連動性をより高め、経済的な効果を株主の皆様と共有することにより、株価および業績向上への従業員の意欲や士気を高めることを目的として、当社従業員に対して自社の株式を給付するインセンティブ・プラン「株式給付信託(J-ESOP)」の導入を決議いたしました。

本制度は、予め当社が定めた株式給付規程に基づき、一定の要件を満たした当社従業員に対して、当社株式を給付する仕組みです。

当社は、当社従業員に対してポイントを付与し、一定の条件により受給権を取得したときに当該付与ポイントに相当する当社株式を給付します。当社従業員に対し給付する株式については、予め信託設定した金銭により将来分も含め取得し、信託財産として分別管理するものとします。

(2)当該信託契約に係る会計処理については、「従業員等に信託を通じて自社の株式を交付する取引に関する実務上の取扱い」(実務対応報告第30号 2015年3月26日)を適用しております。

(3)信託に残存する自社の株式

(従業員持株会支援信託ESOP)

信託に残存する当社株式を、信託における帳簿価額(付随費用の金額を除く。)により純資産の部に自己株式として計上しております。当該自己株式の帳簿価額および株式数は、前連結会計年度末142,721千円、153,200株、当連結会計年度末105,457千円、113,200株であります。なお、前連結会計年度末の自己株式数については2021年4月1日付で実施した株式分割を反映したものであります。

(株式給付信託(J-ESOP))

信託に残存する当社株式を、信託における帳簿価額(付随費用の金額を除く。)により純資産の部に自己株式として計上しております。当該自己株式の帳簿価額および株式数は、前連結会計年度末298,905千円、444,800株、当連結会計年度末296,486千円、441,200株であります。なお、前連結会計年度末の自己株式数については2021年4月1日付で実施した株式分割を反映したものであります。

(4)総額法の適用により計上された借入金の帳簿価額

総額法の適用により計上された借入金の帳簿価額は、前連結会計年度末127,630千円、当連結会計年度末86,020千円であります。

(連結貸借対照表関係)

- 1 当社では、運転資金の効率的な調達を行うため取引銀行3行と当座貸越契約を締結しております。この契約に基づく連結会計年度末の借入未実行残高は次のとおりであります。

	前連結会計年度 (2020年9月30日)	当連結会計年度 (2021年9月30日)
当座貸越極度額	1,400,000千円	1,400,000千円
借入実行残高	- 千円	- 千円
差引額	1,400,000千円	1,400,000千円

- 2 当社では、自己信託等を活用した売掛債権の流動化を行っておりますが、売上高の訂正に伴って、訂正後の流動化対象売掛債権の金額と債権流動化の既実行額との間に差額が生じたことから、これを債権流動化に係る調整勘定(負債)として計上しております。債権流動化に係る調整勘定(負債)に対応する売掛債権流動化実行残高は以下のとおりです。

	前連結会計年度 (2020年9月30日)	当連結会計年度 (2021年9月30日)
流動化実行残高	8,685,926千円	10,154,889千円

3 財務制限条項

当社が取引金融機関等との間で行っている債権流動化において、契約上、財務制限条項が付されており、内容は以下のとおりです。

各事業年度末日における連結貸借対照表に記載される純資産の部の合計金額を、各契約において定められた日における連結貸借対照表に記載される純資産の部の合計金額の75%に相当する金額、又は直近の事業年度末日における連結貸借対照表に記載される純資産の部の合計金額の75%に相当する金額のうち、いずれか高い方の金額以上に維持すること。

各事業年度末日における連結損益計算書に記載される経常損益を2期連続して損失としないこと。

当社は、当連結会計年度末において上記のにかかる財務制限条項に抵触しております。

なお、当該財務制限条項には、抵触した場合に契約上の債務の返済等について期限の利益を喪失する旨の定めはありません。

(連結損益計算書関係)

- 1 固定資産除却損の内容は次のとおりであります。

	前連結会計年度 (自 2019年10月1日 至 2020年9月30日)	当連結会計年度 (自 2020年10月1日 至 2021年9月30日)
解体費用	- 千円	3,224千円

2 減損損失

前連結会計年度(自 2019年10月1日 至 2020年9月30日)

当連結会計年度において、当社グループは以下の資産グループについて減損損失を計上いたしました。

場所	用途	種類	金額(千円)
本 社(大阪市中央区)	保険代理店事業	建物及び構築物、工具、器具及び備品、 リース資産、ソフトウェア、その他	775,342
札幌支店(札幌市中央区)	保険代理店事業	建物及び構築物、工具、器具及び備品、 リース資産	2,542
仙台支店(仙台市青葉区)	保険代理店事業	建物及び構築物、工具、器具及び備品、 リース資産	6,524
東京支店(東京都千代田区)	保険代理店事業	建物及び構築物、工具、器具及び備品、 リース資産	26,128
横浜支店(横浜市西区)	保険代理店事業	建物及び構築物、工具、器具及び備品、 リース資産	91,587
名古屋支店(名古屋市中村区)	保険代理店事業	建物及び構築物、工具、器具及び備品、 リース資産	38,994

千里中央支店（大阪府豊中市）	保険代理店事業	建物及び構築物、工具、器具及び備品	21,235
本店（大阪市中央区）	保険代理店事業	建物及び構築物、工具、器具及び備品、 リース資産	26,024
梅田阪急支店（大阪市北区）	保険代理店事業	建物及び構築物、工具、器具及び備品、 リース資産	40,547
梅田ディアモール支店 （大阪市北区）	保険代理店事業	建物及び構築物、工具、器具及び備品	9,543
阿倍野支店（大阪市阿倍野区）	保険代理店事業	建物及び構築物、工具、器具及び備品、 リース資産	159,285
神戸支店（神戸市中央区）	保険代理店事業	建物及び構築物、工具、器具及び備品、 リース資産	5,094
福岡支店（福岡市中央区）	保険代理店事業	建物及び構築物、工具、器具及び備品、 リース資産	5,557

当社グループは、減損損失を把握するにあたり、継続的な損益管理の状況及びキャッシュ・フローの生成単位を考慮し、事業セグメント毎にグルーピングしております。また遊休資産は個別の資産グループを構成することとしております。

上記の資産については、保険代理店事業セグメントの収益性の低下に伴い、帳簿価額を回収可能額まで減額し、当該減少額を減損損失として特別損失に計上しております。減損損失の内訳は次の通りであります。

建物及び構築物	133,567	千円
工具、器具及び備品	75,655	千円
リース資産	400,988	千円
ソフトウエア	430,453	千円
その他	167,744	千円
合計	1,208,409	千円

なお、回収可能額は使用価値によって測定しており、将来キャッシュ・フローがマイナスと見込まれるため、回収可能額をゼロとして評価しております。

当連結会計年度（自 2020年10月1日 至 2021年9月30日）

当連結会計年度において、当社グループは以下の資産グループについて減損損失を計上いたしました。

場所	用途	種類	金額（千円）
本 社(大阪市中央区)	保険代理店事業	建物及び構築物、工具、器具及び備品、 ソフトウエア、その他	382,567
東京支店（東京都千代田区）	保険代理店事業	工具、器具及び備品	180
横浜支店（横浜市西区）	保険代理店事業	工具、器具及び備品	352
名古屋支店（名古屋市中村区）	保険代理店事業	工具、器具及び備品	352
本店（大阪市中央区）	保険代理店事業	工具、器具及び備品	260
梅田阪急支店（大阪市北区）	保険代理店事業	建物及び構築物、工具、器具及び備品	3,788
神戸支店（神戸市中央区）	保険代理店事業	建物及び構築物、工具、器具及び備品、 リース資産	93,612

当社グループは、減損損失を把握するにあたり、継続的な損益管理の状況及びキャッシュ・フローの生成単位を考慮し、事業セグメント毎にグルーピングしております。また遊休資産は個別の資産グループを構成することとしております。

上記の資産については、保険代理店事業セグメントの収益性の低下に伴い、帳簿価額を回収可能額まで減額し、当該減少額を減損損失として特別損失に計上しております。減損損失の内訳は次の通りであります。

建物及び構築物	27,891	千円
工具、器具及び備品	24,081	千円
リース資産	83,866	千円
ソフトウエア	38,179	千円
その他	307,095	千円

合計 481,114 千円

なお、回収可能額は使用価値によって測定しており、将来キャッシュ・フローがマイナスと見込まれるため、回収可能額をゼロとして評価しております。

### 3 新型コロナウイルス感染症による損失

新型コロナウイルス感染症の拡大防止の取組として、政府及び各自治体からの営業自粛要請や緊急事態宣言を受け、当社において店舗の臨時休業や営業時間短縮等により発生した損失額（店舗に係る固定費等）であります。

#### （連結包括利益計算書関係）

##### 1 その他の包括利益に係る組替調整額及び税効果額

	前連結会計年度 (自 2019年10月1日 至 2020年9月30日)	当連結会計年度 (自 2020年10月1日 至 2021年9月30日)
その他有価証券評価差額金：		
当期発生額	129,415千円	25,753千円
組替調整額	-	-
税効果調整前	129,415	25,753
税効果額	39,575	7,875
その他有価証券評価差額金	89,840	17,877
その他の包括利益合計	89,840	17,877

(連結株主資本等変動計算書関係)

前連結会計年度(自 2019年10月1日 至 2020年9月30日)

## 1. 発行済株式の種類及び総数並びに自己株式の種類及び株式数に関する事項

	当連結会計年度期 首株式数(株)	当連結会計年度増 加株式数(株)	当連結会計年度減 少株式数(株)	当連結会計年度末 株式数(株)
発行済株式				
普通株式(注)1	10,999,100	38,500	-	11,037,600
合計	10,999,100	38,500	-	11,037,600
自己株式				
普通株式(注)2,3,4	667,489	50	367,300	300,239
合計	667,489	50	367,300	300,239

(注)1. 普通株式の発行済株式総数の増加38,500株は、新株予約権の権利行使によるものであります。

2. 普通株式の自己株式の株式数の増加50株は、単元未満株式の買取りによる増加であります。

3. 普通株式の自己株式の株式数の減少367,300株は、従業員持株会支援信託ESOPから従業員持株会への売却19,000株及び株式給付信託(J-ESOP)から退職者への株式の支給300株、自己株式第三者割当227,500株及び新株予約権の行使120,500株によるものであります。

4. 普通株式の自己株式の株式数には従業員持株会支援信託ESOP導入において設定した日本カストディ銀行株式会社(信託口)が所有する当社株式(当連結会計年度期首95,600株、当連結会計年度末76,600株)、株式給付信託(J-ESOP)導入において設定した日本カストディ銀行株式会社(信託E口)が所有する当社株式(当連結会計年度期首222,700株、当連結会計年度末222,400株)が含まれております。

## 2. 新株予約権及び自己新株予約権に関する事項

区分	新株予約権の内訳	新株予約権の 目的となる 株式の種類	新株予約権の目的となる株式の数(株)				当連結会計 年度末残高 (千円)
			当連結会計 年度期首	当連結会計 年度増加	当連結会計 年度減少	当連結 会計年度末	
提出会社 (親会社)	2020年新株予約権 (第9回)	普通株式	-	400,000	159,000	241,000	3,615

## 3. 配当に関する事項

## (1) 配当金支払額

決議	株式の種類	配当金の総額 (千円)	1株当たり 配当額 (円)	基準日	効力発生日
2019年11月11日 取締役会 (注)1	普通株式	266,247	25.00	2019年9月30日	2019年12月19日
2020年5月13日 取締役会 (注)2	普通株式	271,934	25.00	2020年3月31日	2020年6月1日

(注)1. 2019年11月11日開催取締役会の決議による配当金の総額には、従業員持株会支援信託ESOPが保有する当社株式に対する配当金2,390千円および株式給付信託(J-ESOP)が保有する当社株式に対する配当金5,567千円が含まれております。

2. 2020年5月13日開催取締役会の決議による配当金の総額には、従業員持株会支援信託ESOPが保有する当社株式に対する配当金2,132千円および株式給付信託(J-ESOP)が保有する当社株式に対する配当金5,567千円が含まれております。

## (2) 基準日が当連結会計年度に属する配当のうち、配当の効力発生日が翌連結会計年度となるもの

決議	株式の種類	配当金の総額 (千円)	配当の原資	1株当たり 配当額 (円)	基準日	効力発生日
2020年11月11日 取締役会(注)	普通株式	275,909	利益剰余金	25.00	2020年9月30日	2020年12月21日

(注) 2020年11月11日取締役会の決議による配当金の総額には、従業員持株会支援信託ESOPが保有する当社株式に対する配当金1,915千円および株式給付信託(J-ESOP)が保有する当社株式に対する配当金5,560千円が含まれております。

当連結会計年度(自 2020年10月1日 至 2021年9月30日)

## 1. 発行済株式の種類及び総数並びに自己株式の種類及び株式数に関する事項

	当連結会計年度期 首株式数(株)	当連結会計年度増 加株式数(株)	当連結会計年度減 少株式数(株)	当連結会計年度末 株式数(株)
発行済株式				
普通株式(注)1,2,3	11,037,600	11,519,600	-	22,557,200
合計	11,037,600	11,519,600	-	22,557,200
自己株式				
普通株式(注)1,4,5,6	300,239	300,239	43,600	556,878
合計	300,239	300,239	43,600	556,878

(注) 1. 当社は、2021年4月1日付で普通株式1株につき2株の割合で株式分割を行っております。

2. 普通株式の発行済株式総数の増加11,100,700株は、株式分割(1株を2株に分割)の実施によるものであります。
3. 普通株式の発行済株式総数の増加418,900株は、新株予約権の権利行使によるものであります(分割前63,100株、分割後355,800株)。
4. 普通株式の自己株式の株式数の増加300,239株は、2021年4月1日付で普通株式1株につき普通株式2株の割合で行った株式分割によるものであります。
5. 普通株式の自己株式の株式数の減少43,600株は、従業員持株会支援信託ESOPから従業員持株会への売却40,000株及び株式給付信託(J-ESOP)から退職者への株式の支給3,600株によるものであります。
6. 普通株式の自己株式の株式数には従業員持株会支援信託ESOP導入において設定した日本カストディ銀行株式会社(信託口)が所有する当社株式(当連結会計年度期首76,600株、当連結会計年度末113,200株)、株式給付信託(J-ESOP)導入において設定した日本カストディ銀行株式会社(信託E口)が所有する当社株式(当連結会計年度期首222,400株、当連結会計年度末441,200株)が含まれております。

## 2. 新株予約権及び自己新株予約権に関する事項

区分	新株予約権の内訳	新株予約権の 目的となる 株式の種類	新株予約権の目的となる株式の数(株)				当連結会計 年度末残高 (千円)
			当連結会計 年度期首	当連結会計 年度増加	当連結会計 年度減少	当連結 会計年度末	
提出会社 (親会社)	2020年新株予約権 (第9回)	普通株式	241,000	177,900	418,900	-	-

(注) 1. 増加は2021年4月1日付で普通株式1株につき2数の割合で株式分割を行ったことによるものです。

2. 減少は新株予約権の行使によるものです。

### 3. 配当に関する事項

#### (1) 配当金支払額

決議	株式の種類	配当金の総額 (千円)	1株当たり 配当額 (円)	基準日	効力発生日
2020年11月11日 取締役会 (注) 1	普通株式	275,909	25.00	2020年9月30日	2020年12月21日
2021年5月13日 取締役会 (注) 2, 3	普通株式	332,983	30.00	2021年3月31日	2021年6月1日

- (注) 1. 2020年11月11日開催取締役会の決議による配当金の総額には、従業員持株会支援信託ESOPが保有する当社株式に対する配当金1,915千円および株式給付信託(J-ESOP)が保有する当社株式に対する配当金5,560千円が含まれております。
2. 2021年5月13日開催取締役会の決議による配当金の総額には、従業員持株会支援信託ESOPが保有する当社株式に対する配当金2,025千円および株式給付信託(J-ESOP)が保有する当社株式に対する配当金6,645千円が含まれております。
3. 当社は、2021年4月1日付で普通株式1株につき2株の割合で株式分割を実施しておりますが、2021年3月31日を基準日とする配当については、当該株式分割前の株式数を基準としております。

#### (2) 基準日が当連結会計年度に属する配当のうち、配当の効力発生日が翌連結会計年度となるもの

決議	株式の種類	配当金の総額 (千円)	配当の原資	1株当たり 配当額 (円)	基準日	効力発生日
2021年11月11日 取締役会(注)	普通株式	338,320	利益剰余金	15.00	2021年9月30日	2021年12月20日

- (注) 2021年11月11日取締役会の決議による配当金の総額には、従業員持株会支援信託ESOPが保有する当社株式に対する配当金1,698千円および株式給付信託(J-ESOP)が保有する当社株式に対する配当金6,618千円が含まれております。

#### (連結キャッシュ・フロー計算書関係)

##### 1. 現金及び現金同等物の期末残高と連結貸借対照表に掲記されている科目の金額との関係

	前連結会計年度 (自 2019年10月1日 至 2020年9月30日)	当連結会計年度 (自 2020年10月1日 至 2021年9月30日)
現金及び預金勘定	2,632,288千円	3,337,578千円
預入期間が3か月を超える定期預金	95,071	131,544
現金及び現金同等物	2,537,216	3,206,034

##### 2. 重要な非資金取引の内容

##### (1) 新たに計上したファイナンス・リース取引に係る資産及び債務の額

	前連結会計年度 (自 2019年10月1日 至 2020年9月30日)	当連結会計年度 (自 2020年10月1日 至 2021年9月30日)
ファイナンス・リース取引に係る資産及び債務の額	151,916千円	93,343千円

##### (2) 新たに計上した資産除去債務の額

	前連結会計年度 (自 2019年10月1日 至 2020年9月30日)	当連結会計年度 (自 2020年10月1日 至 2021年9月30日)
資産除去債務の額	26,372千円	9,557千円

(リース取引関係)

(借主側)

1. ファイナンス・リース取引

所有権移転外ファイナンス・リース取引

リース資産の内容

有形固定資産

主に保険代理店事業における支店設備(建物附属設備及び工具器具備品)であります。

リース資産の減価償却の方法

連結財務諸表作成のための基本となる重要な事項「4. 会計処理方針に関する事項 (2) 重要な減価償却資産の減価償却の方法」に記載のとおりであります。

2. オペレーティング・リース取引

オペレーティング・リース取引のうち解約不能のものに係る未経過リース料

(単位: 千円)

	前連結会計年度 (2020年9月30日)	当連結会計年度 (2021年9月30日)
1年内	1,571	4,114
1年超	807	5,455
合計	2,378	9,569



(金融商品関係)

1. 金融商品の状況に関する事項

(1) 金融商品に対する取組方針

当社グループは、資金運用については短期的な預金等に限定し、また、資金調達については主に銀行借入や社債発行による方針です。

(2) 金融商品の内容及び当該金融商品に係るリスクならびに管理体制

金融資産の主なものとして、現金及び預金、受取手形及び売掛金、未収入金、投資有価証券、差入保証金があります。

預金については主に普通預金および当座預金であり、預入先の信用リスクに晒されておりますが、信用度の高い銀行であります。

営業債権であります受取手形及び売掛金は、顧客の信用リスクに晒されておりますが、取引先毎に期日管理及び残高管理を行っております。

未収入金については、顧客の信用リスクに晒されておりますが、取引先毎に期日管理及び残高管理を行っております。

投資有価証券は、市場価格の変動リスク及び投資先の信用リスク等に晒されておりますが、定期的に時価の把握及び財政状態の検証を行っており、保有状況を継続的に見直しております。

差入保証金は、主に賃貸借契約に係る敷金・保証金として差入れており、債務者の信用リスクに晒されておりますが、賃貸借契約満了時に一括して返還されるものであります。

金融負債の主なものとして、社債、リース債務、未払金、債権流動化に係る調整勘定（負債）、長期借入金があります。

社債及びリース債務は、主に運転資金及び設備投資に必要な資金の調達を目的としたものであり、金利の変動リスクに晒されております。

営業債務であります未払金は、全て1年以内の支払期日となっております。

債権流動化に係る調整勘定（負債）は、売上高を訂正したことに伴い、債権流動化の既実行額との差額を調整勘定として計上したものであり、流動性リスクに晒されておりますが、当該リスクについては、資金繰計画を作成し、定期的に更新することにより管理しております。

長期借入金は「従業員持株会支援信託ESOP」の導入に係る資金の調達によるものであり、流動性リスクに晒されておりますが、当該リスクについては、資金繰計画を作成し、定期的に更新することにより管理しております。

(3) 金融商品の時価等に関する事項についての補足説明

金融商品の時価には、市場価格に基づく価額のほか、市場価格がない場合には合理的に算定された価額が含まれております。当該価額の算定においては変動要因を織り込んでいるため、異なる前提条件等を採用することにより、当該価額が変動することがあります。

2. 金融商品の時価等に関する事項

連結貸借対照表計上額、時価及びこれらの差額については、次のとおりであります。なお、時価を把握することが極めて困難と認められるものは含まれておりません（（注）2. 参照）。

前連結会計年度（2020年9月30日）

	連結貸借対照表計上額 (千円)	時価(千円)	差額(千円)
(1) 現金及び預金	2,632,288	2,632,288	-
(2) 受取手形及び売掛金	836,741	836,741	-
(3) 未収入金	2,003,605	2,003,605	-
(4) 投資有価証券	315,937	315,937	-
(5) 差入保証金	451,906	451,906	-
資産計	6,240,478	6,240,478	-
(1) 社債（1年内償還予定含む）	1,000,000	1,000,005	5
(2) リース債務（1年内返済予定含む）	449,725	451,318	1,592
(3) 未払金	1,087,762	1,087,762	-
(4) <u>債権流動化に係る調整勘定（負債）</u>	1,114,350	1,114,350	-

	連結貸借対照表計上額 (千円)	時価(千円)	差額(千円)
(5) 長期借入金	127,630	127,630	-
負債計	3,779,468	3,781,066	1,597

当連結会計年度(2021年9月30日)

	連結貸借対照表計上額 (千円)	時価(千円)	差額(千円)
(1) 現金及び預金	3,337,578	3,337,578	-
(2) 受取手形及び売掛金	1,030,455	1,030,455	-
(3) 未収入金	2,518,381	2,518,381	-
(4) 投資有価証券	291,037	291,037	-
(5) 差入保証金	376,989	376,989	-
資産計	7,554,442	7,554,442	-
(1) 社債(1年内償還予定含む)	800,000	799,919	80
(2) リース債務(1年内返済予定含む)	458,313	453,954	4,358
(3) 未払金	1,144,394	1,144,394	-
(4) 債権流動化に係る調整勘定(負債)	2,894,900	2,894,900	-
(5) 長期借入金	86,020	86,020	-
負債計	5,383,627	5,379,188	4,439

(注) 1. 金融商品の時価の算定方法ならびに有価証券に関する事項

#### 資 産

(1) 現金及び預金、(2) 受取手形及び売掛金、(3) 未収入金

これらは短期間で決済されるものであり、時価は帳簿価額と近似していることから、当該帳簿価額によっております。

(4) 投資有価証券

投資有価証券の時価について、株式は取引所の価格によっております。また、保有目的ごとの有価証券に関する事項については、注記事項「有価証券関係」をご参照下さい。

(5) 差入保証金

差入保証金の時価については、返還予定額を国債の利回り等適切な指標で割り引いた現在価値により算出しております。なお、国債利率がマイナスの場合は、割引率を零として時価を算定しております。

#### 負 債

(1) 社債

社債の時価については、元利金の合計額を、同様の新規社債発行を行った場合に想定される利率で割り引いた現在価値により算定しております。

(2) リース債務

リース債務の時価については、元利金の合計額を、同様のリース契約を締結した場合に想定される利率で割り引いた現在価値により算定しております。

(3) 未払金

これらは短期間で決済されるものであり、時価は帳簿価額と近似していることから、当該帳簿価額によっております。

(4) 債権流動化に係る調整勘定(負債)

債権流動化に係る調整勘定(負債)は、将来キャッシュ・フローを一定の割引率で割り引いた現在価値により帳簿価額を算定しております。時価は帳簿価額と近似していることから、当該帳簿価額によっております。

(5) 長期借入金

変動金利によるものであり、短期間で市場金利を反映するため、時価は帳簿価額と近似していることから、当該帳簿価額によっております。

２．時価を把握することが極めて困難と認められる金融商品

	前連結会計年度 (自 2019年10月1日 至 2020年9月30日)	当連結会計年度 (自 2020年10月1日 至 2021年9月30日)
非上場株式	35,569千円	37,533千円
差入保証金	226,748千円	237,987千円

(注) 非上場株式については、市場価格がなく、時価を把握することが極めて困難と認められるため、「(4) 投資有価証券」には含めておりません。

また、差入保証金の一部については、返還時期を合理的に見積ることができず、時価を把握することが極めて困難であると認められることから「(5) 差入保証金」には含めておりません。

３．金銭債権の連結決算日後の償還予定額

前連結会計年度(2020年9月30日)

	1年以内 (千円)	1年超 5年以内 (千円)	5年超 10年以内 (千円)	10年超 (千円)
現金及び預金	2,632,288	-	-	-
受取手形及び売掛金	603,212	184,734	48,793	-
未収入金	2,003,605	-	-	-
合計	5,239,106	184,734	48,793	-

差入保証金については返還期日を明確に把握できないため、償還予定額を記載しておりません。

当連結会計年度(2021年9月30日)

	1年以内 (千円)	1年超 5年以内 (千円)	5年超 10年以内 (千円)	10年超 (千円)
現金及び預金	3,337,578	-	-	-
受取手形及び売掛金	707,994	250,891	71,568	-
未収入金	2,518,381	-	-	-
合計	6,563,954	250,891	71,568	-

差入保証金については返還期日を明確に把握できないため、償還予定額を記載しておりません。

４．社債、借入金及びリース債務の連結決算日後の返済予定額

前連結会計年度(2020年9月30日)

	1年以内 (千円)	1年超 2年以内 (千円)	2年超 3年以内 (千円)	3年超 4年以内 (千円)	4年超 5年以内 (千円)	5年超 (千円)
社債	200,000	200,000	200,000	200,000	200,000	-
リース債務	80,116	74,533	57,503	51,120	44,171	142,281
合計	280,116	274,533	257,503	251,120	244,171	142,281

(注) 長期借入金は、従業員持株会支援信託ESOPに係るものであり、分割返済日ごとの返済金額の定めがありませんので記載しておりません。

当連結会計年度（2021年9月30日）

	1年以内 (千円)	1年超 2年以内 (千円)	2年超 3年以内 (千円)	3年超 4年以内 (千円)	4年超 5年以内 (千円)	5年超 (千円)
社債	200,000	200,000	200,000	200,000	-	-
リース債務	83,219	66,383	60,195	53,448	44,623	150,443
合計	283,219	266,383	260,195	253,448	44,623	150,443

(注) 長期借入金は、従業員持株会支援信託ESOPに係るものであり、分割返済日ごとの返済金額の定めがありませんので記載しておりません。

(有価証券関係)

1. 売買目的有価証券  
該当事項はありません。
2. 満期保有目的の債券  
該当事項はありません。

3. その他有価証券

前連結会計年度(2020年9月30日)

	種類	連結貸借対照表計上額(千円)	取得原価(千円)	差額(千円)
連結貸借対照表計上額が取得原価を超えるもの	(1) 株式	315,937	127,876	188,060
	(2) 債券			
	国債・地方債等	-	-	-
	社債	-	-	-
	その他	-	-	-
	(3) その他	-	-	-
	小計	315,937	127,876	188,060
連結貸借対照表計上額が取得原価を超えないもの	(1) 株式	-	-	-
	(2) 債券			
	国債・地方債等	-	-	-
	社債	-	-	-
	その他	-	-	-
	(3) その他	-	-	-
	小計	-	-	-
合計		315,937	127,876	188,060

(注) 非上場株式(連結貸借対照表計上額35,569千円)については、市場価格がなく、時価を把握することが極めて困難と認められるため、上表には含めておりません。

## 当連結会計年度（2021年9月30日）

	種類	連結貸借対照表計上額（千円）	取得原価（千円）	差額（千円）
連結貸借対照表計上額が取得原価を超えるもの	(1) 株式	291,037	130,694	160,343
	(2) 債券			
	国債・地方債等	-	-	-
	社債	-	-	-
	その他	-	-	-
	(3) その他	-	-	-
	小計	291,037	130,694	160,343
連結貸借対照表計上額が取得原価を超えないもの	(1) 株式	-	-	-
	(2) 債券			
	国債・地方債等	-	-	-
	社債	-	-	-
	その他	-	-	-
	(3) その他	-	-	-
	小計	-	-	-
合計		291,037	130,694	160,343

（注）非上場株式（連結貸借対照表計上額37,533千円）については、市場価格がなく、時価を把握することが極めて困難と認められるため、上表には含めておりません。

## 4. 売却したその他有価証券

前連結会計年度（自 2019年10月1日 至 2020年9月30日）

該当事項はありません。

当連結会計年度（自 2020年10月1日 至 2021年9月30日）

該当事項はありません。

(デリバティブ取引関係)

当社グループは、デリバティブ取引を利用していないため該当事項はありません。

(退職給付関係)

1. 採用している退職給付制度の概要

退職金規程に基づく退職一時金制度、確定拠出年金制度および株式給付規程に基づく株式給付信託(J-ESOP)を採用しております。

退職一時金制度は、簡便法により退職給付に係る負債及び退職給付費用を計算しております。

2. 確定給付制度

(1) 簡便法を適用した制度の、退職給付に係る負債の期首残高と期末残高の調整表

	前連結会計年度 (自 2019年10月1日 至 2020年9月30日)	当連結会計年度 (自 2020年10月1日 至 2021年9月30日)
退職給付に係る負債の期首残高	331,245千円	356,206千円
退職給付費用	51,127	89,110
退職給付の支払額	31,806	57,695
退職時株式給付費用	5,640	5,079
退職給付に係る負債の期末残高	356,206	392,700

(2) 退職給付債務及び年金資産の期末残高と連結貸借対照表に計上された退職給付に係る負債及び退職給付に係る資産の調整表

	前連結会計年度 (2020年9月30日)	当連結会計年度 (2021年9月30日)
非積立型制度の退職給付債務	332,081千円	363,495千円
退職時株式給付引当金	24,125	29,204
連結貸借対照表に計上された負債と資産の純額	356,206	392,700
退職給付に係る負債	356,206	392,700
連結貸借対照表に計上された負債と資産の純額	356,206	392,700

(3) 退職給付費用

簡便法で計算した退職給付費用 前連結会計年度51,127千円 当連結会計年度89,110千円

退職時株式給付費用 前連結会計年度5,640千円 当連結会計年度5,079千円

3. 確定拠出制度

確定拠出制度への要拠出額は、前連結会計年度12,840千円、当連結会計年度12,848千円であります。

(ストックオプション等関係)

1. 権利不確定による失効により利益として計上した金額

(単位：千円)

	前連結会計年度 (自 2019年10月1日 至 2020年9月30日)	当連結会計年度 (自 2020年10月1日 至 2021年9月30日)
新株予約権戻入益	400	-

2. スtock・オプションの内容、規模及びその変動状況

該当事項はありません。



## (税効果会計関係)

## 1. 繰延税金資産及び繰延税金負債の発生の主な原因別の内訳

	前連結会計年度 (2020年9月30日)	当連結会計年度 (2021年9月30日)
繰延税金資産		
税務上の繰越欠損金	192,086千円	230,189千円
未払事業税	17,938	38,802
賞与引当金	56,185	55,345
未払事業所税	3,217	3,025
減価償却費	26,699	22,611
退職給付に係る負債	108,928	120,087
減損損失	369,531	404,627
資産除去債務	67,518	66,942
その他	67,506	76,160
繰延税金資産小計	909,612	1,017,791
税務上の繰越欠損金に係る評価性引当額	192,086	230,189
将来減算一時差異等の合計に係る評価性引当額	638,711	668,531
評価性引当額小計	830,797	898,721
繰延税金資産合計	78,814	119,070
繰延税金負債		
その他有価証券評価差額金	56,620	48,744
未収事業税	14,600	37,376
未収配当金	78	277
繰延税金負債合計	71,299	86,398
繰延税金資産の純額	7,515	32,671

(注1) 税務上の繰越欠損金及びその繰延税金資産の繰越期限別の金額

## 前連結会計年度(2020年9月30日)

	1年以内 (千円)	1年超 2年以内 (千円)	2年超 3年以内 (千円)	3年超 4年以内 (千円)	4年超 5年以内 (千円)	5年超 (千円)	合計 (千円)
税務上の繰越欠損金 (1)	-	-	-	-	-	192,086	192,086
評価性引当額	-	-	-	-	-	192,086	192,086
繰延税金資産	-	-	-	-	-	-	-

(1) 税務上の繰越欠損金は、法定実効税率を乗じた額であります。

## 当連結会計年度(2021年9月30日)

	1年以内 (千円)	1年超 2年以内 (千円)	2年超 3年以内 (千円)	3年超 4年以内 (千円)	4年超 5年以内 (千円)	5年超 (千円)	合計 (千円)
税務上の繰越欠損金 (1)	-	-	-	-	-	230,189	230,189
評価性引当額	-	-	-	-	-	230,189	230,189
繰延税金資産	-	-	-	-	-	37,653	37,653

(1) 税務上の繰越欠損金は、法定実効税率を乗じた額であります。

2. 法定実効税率と税効果会計適用後の法人税等の負担率との間に重要な差異があるときの、当該差異の原因となった主要な項目別の内訳

	前連結会計年度 (2020年9月30日)	当連結会計年度 (2021年9月30日)
法定実効税率		30.6%
(調整)		
交際費等永久に損金に算入されない項目	税金等調整前当期純	4.9
住民税均等割	損失であるため記載を	3.9
評価性引当額の増減	省略しています。	23.9
その他		3.3
税効果会計適用後の法人税等の負担率		60.0

(企業結合等関係)

該当事項はありません。

(資産除去債務関係)

資産除去債務のうち連結貸借対照表に計上しているもの

イ 当該資産除去債務の概要

当社グループは、支店における不動産賃貸借契約に基づき、契約終了時における原状回復義務を負っております。なお、本社につきましては、原状回復義務の履行時期を合理的に見積ることが困難であることから、当該債務に見合う資産除去債務を計上しておりません。

ロ 当該資産除去債務の金額の算定方法

使用見込期間を取得から5年～10年と見積り、割引率は0.00%～0.70%を使用して資産除去債務の金額を計算しております。

ハ 当該資産除去債務の総額の増減

	前連結会計年度 (自 2019年10月1日 至 2020年9月30日)	当連結会計年度 (自 2020年10月1日 至 2021年9月30日)
期首残高	194,123千円	220,793千円
有形固定資産の取得に伴う増加額	11,112	9,557
見積りの変更による増加額	15,260	-
時の経過による調整額	298	177
資産除去債務の履行による減少額	-	15,716
期末残高	220,793	214,811

(注) 前連結会計年度において、不動産賃貸借契約に伴う原状回復義務として計上していた資産除去債務について、支店の退去時に必要とされる原状回復費用に関して見積りの変更を行いました。見積りの変更による増加額15,260千円を変更前の資産除去債務残高に加算しております。

(収益認識関係)

当社グループは、保険代理店事業、ASP事業、メディア事業、メディアレップ事業及び再保険事業を展開しております。各事業における主な履行義務の内容及び収益を認識する通常の時点は以下のとおりであります。

保険代理店事業においては、保険会社との保険代理店委託契約に基づき、保険契約の締結の媒介及び付帯業務を行っております。通常、保険契約が有効となった時点で主な履行義務が充足されることから、当該履行義務を充足した時点で、顧客との契約から見込まれる将来代理店手数料の金額を収益として認識しております。

ASP事業においては、クラウドサービスの販売を行っております。ライセンスの販売による収益は、顧客において使用可能となった時点で計上しております。クラウドサービスの提供による収益は、顧客との契約における履行義務の充足に伴い、一定期間にわたり収益を認識しております。

メディア事業においては、主に、保険選びサイト「保険市場(ほけんいちば)」を媒体としたWebプロモーションその他広告業務の提供を行っております。通常、成果物の納品又は役務の提供により主な履行義務が充足されることから、当該履行義務を充足した時点で収益を認識しております。

メディアレップ事業においては、主に、保険専門の広告代理店として広告業務の提供を行っております。通常、成果物の納品又は役務の提供により主な履行義務が充足されることから、当該履行義務を充足した時点で収益を認識しております。

再保険事業においては、当社が保険代理店として獲得した保険契約について、保険会社各社から再保険としてAdvance Create Reinsurance Incorporatedに出再いただき、その保険リスクの一部を引き受けております。通常、保険会社各社との契約における履行義務の充足に伴い、一定期間にわたり収益を認識しております。

(セグメント情報等)

【セグメント情報】

1. 報告セグメントの概要

当社の報告セグメントは、当社の構成単位のうち分離された財務情報が入手可能であり、取締役会が経営資源の配分の決定及び業績を評価するために、定期的に検討を行う対象となっているものであります。

当社グループは、当社及び連結子会社を構成単位とした単位により事業活動を展開しております。

従って「保険代理店事業」、「ASP事業」、「メディア事業」、「メディアレップ事業」、「再保険事業」の5つを報告セグメントとして開示しております。

各報告セグメントの概要は以下のとおりであります。

保険代理店事業 生命保険、損害保険の代理店業及び付帯業務

ASP事業 クラウドサービスの販売

メディア事業 保険選びサイト「保険市場（ほけんいちば）」の広告業務取扱い

メディアレップ事業 Webプロモーションの企画、制作およびマーケティング等サービス活動

再保険事業 再保険業

2. 報告セグメントごとの売上高、利益、資産、負債その他の項目の金額の算定方法

報告セグメントの利益は、営業利益ベースの数値であります。セグメント間の内部収益及び振替高は市場実勢価格に基づいております。

３．報告セグメントごとの売上高、利益、資産、負債その他の項目の金額に関する情報  
前連結会計年度（自 2019年10月 1 日 至 2020年 9 月30日）

（単位：千円）

	報告セグメント					
	保険代理店 事業	ASP事業	メディア 事業	メディアレップ 事業	再保険事業	計
売上高						
外部顧客への売上高	6,577,225	183,506	1,250,421	230,116	851,589	9,092,859
セグメント間の内部 売上高又は振替高	928,711	-	-	577,559	-	1,506,270
計	7,505,936	183,506	1,250,421	807,675	851,589	10,599,130
セグメント利益又は 損失（ ）	531,200	12,971	261,490	92,560	131,132	218,165
セグメント資産	6,779,284	90,163	461,413	201,562	1,491,948	9,024,374
セグメント負債	4,907,045	2,224	293,269	62,081	716,099	5,980,720
その他の項目						
減価償却費	385,660	23,348	-	-	-	409,008
有形固定資産及び無 形固定資産の増加額	493,212	36,087	-	-	-	529,299

	合計	調整額 (注１)	連結財務諸表 計上額(注２)
売上高			
外部顧客への売上高	9,092,859	-	9,092,859
セグメント間の内部 売上高又は振替高	1,506,270	1,506,270	-
計	10,599,130	1,506,270	9,092,859
セグメント利益又は 損失（ ）	218,165	2,400	215,765
セグメント資産	9,024,374	341,350	8,683,023
セグメント負債	5,980,720	341,350	5,639,369
その他の項目			
減価償却費	409,008	-	409,008
有形固定資産及び無 形固定資産の増加額	529,299	-	529,299

（注）１．調整額の内容は以下のとおりです。

- （１）セグメント利益又は損失（ ）の調整額2,400千円にはセグメント間取引消去2,400千円が含まれております。
- （２）セグメント資産の調整額 341,350千円にはセグメント間取引消去 341,350千円が含まれております。
- （３）セグメント負債の調整額 341,350千円にはセグメント間取引消去 341,350千円が含まれております。
- ２．セグメント利益又は損失（ ）は、連結財務諸表の営業損失（ ）と一致しております。

当連結会計年度（自 2020年10月1日 至 2021年9月30日）

（単位：千円）

	報告セグメント					
	保険代理店 事業	ASP事業	メディア 事業	メディアレップ 事業	再保険事業	計
売上高						
外部顧客への売上高	6,730,596	195,224	1,030,768	546,798	942,824	9,446,212
セグメント間の内部 売上高又は振替高	799,772	-	-	260,865	-	1,060,637
計	7,530,368	195,224	1,030,768	807,663	942,824	10,506,850
セグメント利益	321,963	50,209	221,225	165,553	129,601	888,554
セグメント資産	7,812,183	90,819	882,956	248,680	1,623,118	10,657,759
セグメント負債	6,366,853	2,608	530,935	42,318	740,190	7,682,906
その他の項目						
減価償却費	711	31,079	-	-	-	31,791
有形固定資産及び無 形固定資産の増加額	482,849	32,394	-	-	-	515,244

	合計	調整額 (注1)	連結財務諸表 計上額(注2)
売上高			
外部顧客への売上高	9,446,212	-	9,446,212
セグメント間の内部 売上高又は振替高	1,060,637	1,060,637	-
計	10,506,850	1,060,637	9,446,212
セグメント利益	888,554	2,400	890,954
セグメント資産	10,657,759	339,117	10,318,641
セグメント負債	7,682,906	339,117	7,343,788
その他の項目			
減価償却費	31,791	-	31,791
有形固定資産及び無 形固定資産の増加額	515,244	-	515,244

（注）１．調整額の内容は以下のとおりです。

- （１）セグメント利益の調整額2,400千円にはセグメント間取引消去2,400千円が含まれております。
  - （２）セグメント資産の調整額 339,117千円にはセグメント間取引消去 339,117千円が含まれております。
  - （３）セグメント負債の調整額 339,117千円にはセグメント間取引消去 339,117千円が含まれております。
- ２．セグメント利益は、連結財務諸表の営業利益と一致しております。

【関連情報】

前連結会計年度（自 2019年10月 1 日 至 2020年 9月30日）

1．製品及びサービスごとの情報

「セグメント情報」の中で同様の情報を開示しているため、記載を省略しております。

2．地域ごとの情報

(1) 売上高

本邦の外部顧客への売上高が連結損益計算書の売上高の90%を超えるため、記載を省略しております。

(2) 有形固定資産

本邦に所在している有形固定資産の金額が連結貸借対照表の有形固定資産の金額の90%を超えるため、記載を省略しております。

3．主要な顧客ごとの情報

（単位：千円）

顧客の名称又は氏名	売上高	関連するセグメント名
メットライフ生命保険株式会社	<u>1,906,401</u>	保険代理店事業、メディア事業、 メディアレップ事業、再保険事業
チューリッヒ・ライフ・インシュアランス・カンパニー・リミテッド（注）	<u>1,169,037</u>	保険代理店事業、メディア事業、再保険事業
ネオファースト生命保険株式会社	<u>950,062</u>	保険代理店事業、メディア事業、 メディアレップ事業

（注）チューリッヒ・ライフ・インシュアランス・カンパニー・リミテッドは2021年4月1日付でチューリッヒ生命保険株式会社に商号を変更しております。

当連結会計年度（自 2020年10月 1 日 至 2021年 9月30日）

1．製品及びサービスごとの情報

「セグメント情報」の中で同様の情報を開示しているため、記載を省略しております。

2．地域ごとの情報

(1) 売上高

本邦の外部顧客への売上高が連結損益計算書の売上高の90%を超えるため、記載を省略しております。

(2) 有形固定資産

本邦に所在している有形固定資産の金額が連結貸借対照表の有形固定資産の金額の90%を超えるため、記載を省略しております。

3．主要な顧客ごとの情報

（単位：千円）

顧客の名称又は氏名	売上高	関連するセグメント名
メットライフ生命保険株式会社	<u>2,087,092</u>	保険代理店事業、メディア事業、 メディアレップ事業、再保険事業
メディケア生命保険株式会社	<u>1,437,750</u>	保険代理店事業、再保険事業
ネオファースト生命保険株式会社	<u>1,084,236</u>	保険代理店事業、メディア事業、 メディアレップ事業

【報告セグメントごとの固定資産の減損損失に関する情報】

前連結会計年度（自 2019年10月1日 至 2020年9月30日）

（単位：千円）

	保険代理店 事業	ASP事業	メディア 事業	メディア レップ事業	再保険事業	全社・消去	合計
減損損失	1,208,409	-	-	-	-	-	1,208,409

当連結会計年度（自 2020年10月1日 至 2021年9月30日）

（単位：千円）

	保険代理店 事業	ASP事業	メディア 事業	メディア レップ事業	再保険事業	全社・消去	合計
減損損失	481,114	-	-	-	-	-	481,114

【報告セグメントごとののれんの償却額及び未償却残高に関する情報】

前連結会計年度（自 2019年10月1日 至 2020年9月30日）

該当事項はありません。

当連結会計年度（自 2020年10月1日 至 2021年9月30日）

該当事項はありません。

【報告セグメントごとの負ののれん発生益に関する情報】

前連結会計年度（自 2019年10月1日 至 2020年9月30日）

該当事項はありません。

当連結会計年度（自 2020年10月1日 至 2021年9月30日）

該当事項はありません。

【関連当事者情報】

関連当事者との取引

前連結会計年度（自 2019年10月1日 至 2020年9月30日）

該当事項はありません。

当連結会計年度（自 2020年10月1日 至 2021年9月30日）

該当事項はありません。



## ( 1株当たり情報 )

前連結会計年度 ( 自 2019年10月 1 日 至 2020年 9月30日 )	当連結会計年度 ( 自 2020年10月 1 日 至 2021年 9月30日 )
1株当たり純資産額 141.56 円	1株当たり純資産額 135.21 円
1株当たり当期純損失金額 ( ) 76.64 円	1株当たり当期純利益金額 5.22 円
潜在株式調整後1株当たり当期純利益金額 - 円	潜在株式調整後1株当たり当期純利益金額 - 円

( 注 ) 1株当たり当期純利益金額又は1株当たり当期純損失金額及び潜在株式調整後1株当たり当期純利益金額の算定上の基礎は、以下のとおりであります。

	前連結会計年度 ( 自 2019年10月 1 日 至 2020年 9月30日 )	当連結会計年度 ( 自 2020年10月 1 日 至 2021年 9月30日 )
1株当たり当期純利益金額又は1株当たり当期純損失金額 ( )		
親会社株主に帰属する当期純利益又は親会社株主に帰属する当期純損失 ( ) ( 千円 )	1,608,938	113,486
普通株主に帰属しない金額 ( 千円 )	-	-
普通株式に係る親会社株主に帰属する当期純利益又は親会社株主に帰属する当期純損失 ( ) ( 千円 )	1,608,938	113,486
普通株式の期中平均株式数 ( 株 )	20,991,110	21,709,989
潜在株式調整後1株当たり当期純利益金額		
親会社株主に帰属する当期純利益調整額 ( 千円 )	-	-
普通株式増加数 ( 株 )	15,904	-
( うち新株予約権 ( 株 ) )	( 15,904 )	( - )
希薄化効果を有しないため、潜在株式調整後1株当たり当期純利益の算定に含めなかった潜在株式の概要	第8回新株予約権 ( 失効 ) 新株予約権の数 4,000個 ( 普通株式 400,000株 ) 上記の新株予約権は、権利行使条件未達により、2019年12月19日をもって失効しております。	-

( 注 ) 1 . 前連結会計年度の潜在株式調整後1株当たり当期純利益金額については、潜在株式は存在するものの、1株当たり当期純損失であるため記載しておりません。また、当連結会計年度の潜在株式調整後1株当たり純利益金額については、潜在株式が存在しないため記載しておりません。

## 2 . 従業員持株会支援信託ESOP

株主資本において自己株式として計上されている信託に残存する自社の株式は、「1株当たり純資産額」の算定上、期末発行済株式総数から控除する自己株式に含めております ( 前連結会計年度153,200株、当連結会計年度113,200株 )。

また、「1株当たり当期純利益金額又は1株当たり当期純損失金額 ( )」の算定上、期中平均株式数の計算において控除する自己株式に含めております ( 前連結会計年度171,948株、当連結会計年度134,723株 )。

## 3 . 株式給付信託 ( J-ESOP )

株主資本において自己株式として計上されている信託に残存する自社の株式は、「1株当たり純資産額」の算定上、期末発行済株式総数から控除する自己株式に含めております ( 前連結会計年度444,800株、当連結会計年度441,200株 )。

また、「1株当たり当期純利益金額又は1株当たり当期純損失金額 ( )」の算定上、期中平均株式数の計算において控除する自己株式に含めております ( 前連結会計年度445,398株、当連結会計年度442,896株 )。

4. 当社は、2021年4月1日付で普通株式1株につき2株の割合で株式分割を行っております。そのため、「1株当たり純資産額」、「1株当たり当期純利益金額」および「潜在株式調整後1株当たり当期純利益金額」は、前連結会計年度の期首に当該株式分割が行われたと仮定して算定しております。

(重要な後発事象)

(従業員持株会支援信託ESOPの導入について)

当社は、2021年11月16日開催の取締役会において、中長期的な企業価値向上に係るインセンティブ付与を目的として、従業員インセンティブ・プラン「従業員持株会支援信託ESOP」(以下「ESOP信託」といいます。 )の再導入を決議いたしました。

(1)ESOP信託導入の目的

当社は、中長期的な企業価値向上に対し、当社グループ従業員にインセンティブを付与することにより、労働意欲の向上を促すとともに、従業員持株会の活性化および安定的な財産形成の促進を図ることを目的とし、ESOP信託を2016年11月に導入しておりましたが、2021年11月に終了しましたので、再導入することといたしました。

(2)ESOP信託の概要

当社がアドバンスクリエイト従業員持株会(以下「当社持株会」といいます。 )に加入する従業員のうち一定の要件を充足する者を受益者とする信託を設定し、当該信託は信託期間中に当社持株会が取得すると見込まれる数の当社株式を、予め定める取得期間内に取得します。その後、当該信託は当社株式を毎月一定日に当社持株会に売却します。信託終了時に、株価の上昇により信託収益がある場合には、期間中に取得した株式数に応じて受益者たる従業員に金銭が分配されます。株価の下落により譲渡損失が生じ信託財産に係る債務が残る場合には、責任財産限定特約付金銭消費貸借契約の保証条項に基づき、当社が銀行に対して一括して弁済するため、従業員への追加負担はありません。

(3)信託契約の概要

信託の種類	特定単独運用の金銭信託(他益信託)
信託の目的	当社持株会に対する当社株式の安定的・継続的な供給及び受益者要件を充足する当社従業員に対する福利厚生制度の拡充
委託者	当社
受託者	株式会社りそな銀行 (再信託受託者:株式会社日本カストディ銀行)
受益者	当社持株会加入員のうち受益者要件を充足する者
信託契約日	2021年11月19日
信託の期間	2021年11月19日~2026年11月30日(予定)
議決権行使	受託者は、当社持株会の議決権行使状況を反映した信託管理人の指図に従い、当社株式の議決権を行使します。
取得株式の総額	300百万円(見込み)
株式の取得方法	取引所市場より取得(立会外取引を含む)
株式の種類	当社普通株式
株式取得期間	2021年11月29日~2022年2月28日(予定) (ただし、2021年12月24日~2021年12月30日を除く)

当社持株会への売却により信託内に当社株式がなくなった場合には、信託期間の満了前に信託収益を受益者に分配し、信託期間が満了する前に信託が終了します。

【連結附属明細表】

【社債明細表】

会社名	銘柄	発行年月日	当期首残高 (千円)	当期末残高 (千円)	利率(%)	担保	償還期限
株式会社アドバンスクリエイト	第8回無担保社債 (銀行保証付)(注)1.	2020.6.25	500,000 (100,000)	400,000 (100,000)	0.35	なし	2025.6.25
株式会社アドバンスクリエイト	第1回無担保社債(注)1.	2020.6.30	500,000 (100,000)	400,000 (100,000)	0.18	なし	2025.6.30
合計	-	-	1,000,000 (200,000)	800,000 (200,000)	-	-	-

(注)1.( )内書は、1年以内の償還予定額であります。

2.連結決算日後5年間の償還予定額は以下のとおりであります。

1年以内 (千円)	1年超2年以内 (千円)	2年超3年以内 (千円)	3年超4年以内 (千円)	4年超5年以内 (千円)
200,000	200,000	200,000	200,000	-

## 【借入金等明細表】

区分	当期首残高 (千円)	当期末残高 (千円)	平均利率 (%)	返済期限
短期借入金	-	-	-	-
1年以内に返済予定の長期借入金	-	-	-	-
1年以内に返済予定のリース債務	80,116	83,219	1.82	-
長期借入金(1年以内に返済予定のものを除く。)	127,630	86,020	-	-
リース債務(1年以内に返済予定のものを除く。)	369,609	375,093	2.32	2022年～2031年
其他有利子負債	-	-	-	-
合計	577,355	544,333	-	-

(注) 1. 平均利率については、期末残高に対する加重平均利率を記載しております。

2. 長期借入金は従業員持株会支援信託ESOPに係るものであり、分割返済日ごとの返済金額の定めがありませんので、返済期限および連結決算日後5年間の返済予定額については記載を省略しております。また、利息については、支払利息として計上されないため、平均利率の記載を省略しております。

3. リース債務(1年以内に返済予定のものを除く。)の連結決算日後5年間の返済予定額は以下のとおりであります。

	1年超2年以内 (千円)	2年超3年以内 (千円)	3年超4年以内 (千円)	4年超5年以内 (千円)
リース債務	66,383	60,195	53,448	44,623

## 【資産除去債務明細表】

本明細表に記載すべき事項が連結財務諸表規則第15条の23に規定する注記事項として記載されているため、資産除去債務明細表の記載を省略しております。

( 2 ) 【その他】

1. 当連結会計年度における四半期情報等

( 累計期間 )	第 1 四半期	第 2 四半期	第 3 四半期	当連結会計年度
売上高 ( 千円 )	2,245,139	5,163,743	7,658,098	9,446,212
税金等調整前四半期 ( 当期 ) 純利益金額又は税金等調整前 四半期純損失金額 ( ) ( 千 円 )	167,978	546,457	722,083	283,890
親会社株主に帰属する四半期 ( 当期 ) 純利益金額又は親会 社株主に帰属する四半期純損 失金額 ( ) ( 千円 )	205,717	357,677	490,498	113,486
1 株当たり四半期 ( 当期 ) 純 利益金額又は 1 株当たり四半 期純損失金額 ( ) ( 円 )	9.56	16.61	22.69	5.22

( 会計期間 )	第 1 四半期	第 2 四半期	第 3 四半期	第 4 四半期
1 株当たり四半期純利益金額 又は 1 株当たり四半期純損失 金額 ( ) ( 円 )	9.56	26.14	6.09	17.14

(注)2021年4月1日付で普通株式1株につき2株の割合で株式分割を行っております。当該株式分割については、当連結会計年度の期首に当該株式分割が行われたと仮定して1株当たり四半期(当期)純利益金額又は1株当たり四半期純損失金額を算定しております。

2. 訴訟事件等

該当事項はありません。

## 2【財務諸表等】

## (1)【財務諸表】

## 【貸借対照表】

(単位：千円)

	前事業年度 (2020年9月30日)	当事業年度 (2021年9月30日)
資産の部		
流動資産		
現金及び預金	1,889,689	2,163,839
売掛金	3 545,852	3 604,838
前払費用	218,711	209,492
未収入金	3 1,787,118	3 2,344,883
未収還付法人税等	166,258	337,014
その他	9,962	13,901
流動資産合計	4,617,593	5,673,968
固定資産		
有形固定資産		
建物	2,931	2,557
工具、器具及び備品	4,030	2,766
リース資産	-	-
有形固定資産合計	6,962	5,323
無形固定資産		
ソフトウェア	88,177	85,837
ソフトウェア仮勘定	-	6,496
その他	-	-
無形固定資産合計	88,177	92,334
投資その他の資産		
投資有価証券	351,506	328,571
関係会社株式	369,040	369,040
差入保証金	661,205	597,621
保険積立金	716,258	740,584
繰延税金資産	-	-
その他	403,056	446,648
投資その他の資産合計	2,501,067	2,482,465
固定資産合計	2,596,207	2,580,124
繰延資産		
社債発行費	17,434	13,698
株式交付費	7,253	4,252
繰延資産合計	24,688	17,950
資産合計	7,238,488	8,272,043

(単位：千円)

	前事業年度 (2020年 9 月30日)	当事業年度 (2021年 9 月30日)
負債の部		
流動負債		
1 年内償還予定の社債	200,000	200,000
リース債務	80,116	83,219
未払金	3 714,537	3 669,245
未払費用	59,802	60,874
未払消費税等	153,962	24,980
預り金	410,212	464,115
債権流動化に係る調整勘定（負債）	4, 5 1,114,350	4, 5 2,894,900
賞与引当金	180,058	178,210
資産除去債務	6,777	8,099
その他	3 12,960	3 5,676
流動負債合計	2,932,780	4,589,322
固定負債		
長期借入金	127,630	86,020
社債	800,000	600,000
繰延税金負債	56,620	48,744
リース債務	369,609	375,093
退職給付引当金	356,206	392,700
資産除去債務	214,016	206,711
その他	52,406	70,867
固定負債合計	1,976,489	1,780,139
負債合計	4,909,269	6,369,461
純資産の部		
株主資本		
資本金	2,954,496	3,158,703
資本剰余金		
資本準備金	55,187	259,394
その他資本剰余金	325,930	325,930
資本剰余金合計	381,117	585,325
利益剰余金		
利益準備金	487,528	548,417
その他利益剰余金		
繰越利益剰余金	1,182,096	2,096,227
利益剰余金合計	694,567	1,547,810
自己株式	443,976	404,293
株主資本合計	2,197,069	1,791,925
評価・換算差額等		
その他有価証券評価差額金	128,534	110,656
評価・換算差額等合計	128,534	110,656
新株予約権	3,615	-
純資産合計	2,329,219	1,902,582
負債純資産合計	7,238,488	8,272,043

## 【損益計算書】

(単位：千円)

	前事業年度 (自 2019年10月1日 至 2020年9月30日)	当事業年度 (自 2020年10月1日 至 2021年9月30日)
売上高	1 7,689,443	1 7,725,593
売上原価	1 2,832,670	1 2,105,850
売上総利益	4,856,773	5,619,742
販売費及び一般管理費	2 5,375,002	2 5,247,569
営業利益又は営業損失( )	518,229	372,173
営業外収益		
受取利息	1,020	46
受取配当金	1 253,499	2,848
未払配当金除斥益	883	796
受取保証料	1 11,883	1 11,875
受取事務手数料	1 4,200	1 4,200
その他	1 6,737	1 5,016
営業外収益合計	278,224	24,783
営業外費用		
支払利息	1 11,264	8,619
社債利息	673	2,424
支払手数料	88,090	115,881
社債発行費償却	1,245	3,735
株式交付費償却	1,750	3,001
支払保証料	402	1,345
その他	1,089	4,075
営業外費用合計	104,516	139,083
経常利益又は経常損失( )	344,521	257,872
特別利益		
新株予約権戻入益	400	-
特別利益合計	400	-
特別損失		
固定資産除却損	-	3,224
減損損失	1,208,409	481,114
店舗閉鎖損失	-	6,780
新型コロナウイルス感染症による損失	66,865	-
特別損失合計	1,275,274	491,119
税引前当期純損失( )	1,619,395	233,246
法人税、住民税及び事業税	11,072	11,102
法人税等調整額	58,634	-
法人税等合計	47,561	11,102
当期純損失( )	1,571,834	244,349



【売上原価明細表】

区分	前事業年度 (自 2019年10月 1 日 至 2020年 9 月30日 )		当事業年度 (自 2020年10月 1 日 至 2021年 9 月30日 )	
	金額 ( 千円 )	百分比 ( % )	金額 ( 千円 )	百分比 ( % )
外注費	2,832,670	100.0	2,105,850	100.0
合計	2,832,670	100.0	2,105,850	100.0

## 【株主資本等変動計算書】

前事業年度（自 2019年10月1日 至 2020年9月30日）

（単位：千円）

（単位：円）

	株主資本								
	資本金	資本剰余金			利益剰余金			自己株式	株主資本 合計
		資本準備金	その他 資本剰 余金	資本剰余 金合計	利益準備金	その他利益 剰余金 繰越利益剰 余金	利益剰余金 合計		
当期首残高	2,915,314	16,005	336,322	352,328	433,709	981,738	1,415,448	1,139,440	3,543,650
当期変動額									
新株の発行（新株予約 権の行使）	39,181	39,181		39,181					78,363
利益準備金の積立					53,818	53,818	-		-
剰余金の配当						538,181	538,181		538,181
当期純損失（ ）						1,571,834	1,571,834		1,571,834
自己株式の取得								77	77
自己株式の処分			10,391	10,391				695,542	685,150
株主資本以外の項目の 当期変動額（純額）									
当期変動額合計	39,181	39,181	10,391	28,789	53,818	2,163,834	2,110,016	695,464	1,346,580
当期末残高	2,954,496	55,187	325,930	381,117	487,528	1,182,096	694,567	443,976	2,197,069

	評価・換算差額等		新株予約権	純資産合計
	その他有価証券評価差額金	評価・換算差額等合計		
当期首残高	38,693	38,693	400	3,582,744
当期変動額				
新株の発行（新株予約権の行使）				78,363
利益準備金の積立				-
剰余金の配当				538,181
当期純損失（ ）				1,571,834
自己株式の取得				77
自己株式の処分				685,150
株主資本以外の項目の 当期変動額（純額）	89,840	89,840	3,215	93,055
当期変動額合計	89,840	89,840	3,215	1,253,525
当期末残高	128,534	128,534	3,615	2,329,219

当事業年度（自 2020年10月 1 日 至 2021年 9月30日）

（単位：千円）

	株主資本								
	資本金	資本剰余金			利益剰余金			自己株式	株主資本 合計
		資本準備金	その他 資本剰 余金	資本剰余 金合計	利益準備金	その他利益 剰余金  繰越利益剰 余金	利益剰余金合計		
当期首残高	2,954,496	55,187	325,930	381,117	487,528	1,182,096	694,567	443,976	2,197,069
当期変動額									
新株の発行（新株予約 権の行使）	204,207	204,207		204,207					408,414
利益準備金の積立					60,889	60,889	-		-
剰余金の配当						608,892	608,892		608,892
当期純損失（ ）						244,349	244,349		244,349
自己株式の取得									-
自己株式の処分								39,683	39,683
株主資本以外の項目の 当期変動額（純額）									
当期変動額合計	204,207	204,207	-	204,207	60,889	914,131	853,242	39,683	405,143
当期末残高	3,158,703	259,394	325,930	585,325	548,417	2,096,227	1,547,810	404,293	1,791,925

	評価・換算差額等		新株予約権	純資産合計
	その他有価証券評価差額金	評価・換算差額等合計		
当期首残高	128,534	128,534	3,615	2,329,219
当期変動額				
新株の発行（新株予約権の行使）				408,414
利益準備金の積立				-
剰余金の配当				608,892
当期純損失（ ）				244,349
自己株式の取得				-
自己株式の処分				39,683
株主資本以外の項目の 当期変動額（純額）	17,877	17,877	3,615	21,492
当期変動額合計	17,877	17,877	3,615	426,636
当期末残高	110,656	110,656	-	1,902,582

【注記事項】

(重要な会計方針)

1. 資産の評価基準及び評価方法

(1) 有価証券の評価基準及び評価方法

子会社株式及び関連会社株式

移動平均法による原価法を採用しております。

その他有価証券

時価のあるもの

事業年度末日の市場価格等に基づく時価法（評価差額は全部純資産直入法により処理し、売却原価は主として移動平均法により算定）を採用しております。

時価のないもの

移動平均法による原価法を採用しております。

2. 固定資産の減価償却の方法

(1) 有形固定資産（リース資産を除く）

2016年4月1日以後に取得した建物附属設備および構築物については定額法、それ以外は定率法を採用しております。なお、耐用年数は以下のとおりであります。

建物 3年～18年

工具、器具及び備品 2年～15年

(2) 無形固定資産（リース資産を除く）

定額法を採用しております。

なお、自社利用のソフトウェアについては社内における利用可能期間（3～5年）に基づいております。

(3) リース資産

所有権移転外ファイナンス・リース取引に係るリース資産

リース期間を耐用年数とし、残存価額を零とする定額法によっております。

3. 重要な繰延資産の処理方法

(1) 社債発行費

社債償還期間にわたって定額法による償却を行っております。

(2) 株式交付費

3年間で定額法による償却を行っております。

4. 引当金の計上基準

(1) 貸倒引当金

売掛金、貸付金等の貸倒れによる損失に備えるため、一般債権については、貸倒実績率により、貸倒懸念債権および破産更生債権等については、個別に回収可能性を検討し、回収不能見込額を計上しております。

(2) 賞与引当金

使用人に対して支給する賞与の支出に充てるため、支給見込額に基づき計上しております。

(3) 退職給付引当金

退職給付引当金および退職給付費用の計算に、退職給付に係る期末自己都合要支給額を退職給付債務とする方法を用いた簡便法を適用しております。

5. 収益の計上基準

「収益認識に関する会計基準」（企業会計基準第29号 2018年3月30日）及び「収益認識に関する会計基準の適用指針」（企業会計基準適用指針第30号 2018年3月30日）を適用しており、約束した財又はサービスの支配が顧客に移転した時点で、当該財又はサービスと交換に受け取ると見込まれる金額で収益を認識しております。

6. その他財務諸表作成のための基本となる重要な事項

消費税等の会計処理

消費税および地方消費税の会計処理は税抜方式によっております。

(重要な会計上の見積り)

保険代理店手数料収入

(1)当事業年度の財務諸表に計上した金額

将来保険代理店手数料に基づく売上高 4,677,584千円

(2)識別した項目に係る重要な会計上の見積りの内容に関する情報

連結財務諸表の「注記事項(重要な会計上の見積り)」に同一内容を記載しているため、注記を省略しております。

(会計方針の変更)

該当事項はありません。

(表示方法の変更)

(損益計算書)

前事業年度において、「営業外収益」の「その他」に含めていた「受取事務手数料」は、営業外収益の総額の100分の10を超えたため、当事業年度より独立掲記することとしました。この表示方法の変更を反映させるため、前事業年度の財務諸表の組替えを行っております。

この結果、前事業年度の損益計算書において、「営業外収益」の「その他」に表示していた10,937千円は、「受取事務手数料」4,200千円、「その他」6,737千円として組み替えております。

(「会計上の見積りの開示に関する会計基準」の適用)

「会計上の見積りの開示に関する会計基準」(企業会計基準第31号 2020年3月31日)を当事業年度の年度末に係る財務諸表から適用し、財務諸表に重要な会計上の見積りに関する注記を記載しております。

ただし、当該注記においては、当該会計基準第11項ただし書きに定める経過的な取扱いに従って、前事業年度に係る内容については記載しておりません。

(会計上の見積りの変更)

該当事項はありません。

(追加情報)

(従業員等に信託を通じて自社の株式を交付する取引)

連結財務諸表「注記事項(追加情報)」に同一の内容を記載しておりますので、注記を省略しております。

(貸借対照表関係)

- 1 当社では、運転資金の効率的な調達を行うため取引銀行3行と当座貸越契約を締結しております。この契約に基づく事業年度末の借入未実行残高は次のとおりであります。

	前事業年度 (2020年9月30日)	当事業年度 (2021年9月30日)
当座貸越極度額	1,400,000千円	1,400,000千円
借入実行残高	- 千円	- 千円
差引額	1,400,000千円	1,400,000千円

2 保証債務

子会社の信用状開設に伴う保証を行っております。

	前事業年度 (2020年9月30日)	当事業年度 (2021年9月30日)
Advance Create Reinsurance Incorporated	720,180千円(極度額)	769,147千円(極度額)

3 関係会社に対する金銭債権及び金銭債務

	前事業年度 (2020年9月30日)	当事業年度 (2021年9月30日)
短期金銭債権	288,877千円	305,015千円
短期金銭債務	52,473千円	34,102千円

- 4 当社では、自己信託等を活用した売掛債権の流動化を行っておりますが、売上高の訂正に伴って、訂正後の流動化対象売掛債権の金額と債権流動化の既実行額との間に差額が生じたことから、これを債権流動化に係る調整勘定(負債)として計上しております。債権流動化に係る調整勘定(負債)に対応する売掛債権流動化実行残高は以下のとおりです。

	前事業年度 (2020年9月30日)	当事業年度 (2021年9月30日)
流動化実行残高	8,685,926千円	10,154,889千円

5 財務制限条項

当社が取引金融機関等との間で行っている債権流動化において、契約上、財務制限条項が付されてお  
り、内容は以下のとおりです。

各事業年度末日における連結貸借対照表に記載される純資産の部の合計金額を、各契約において定めら  
れた日における連結貸借対照表に記載される純資産の部の合計金額の75%に相当する金額、又は直近の事  
業年度末日における連結貸借対照表に記載される純資産の部の合計金額の75%に相当する金額のうち、い  
ずれか高い方の金額以上に維持すること。

各事業年度末日における連結損益計算書に記載される経常損益を2期連続して損失としないこと。

当社は、当事業年度末において上記のにかかる財務制限条項に抵触しております。

なお、当該財務制限条項には、抵触した場合に契約上の債務の返済等について期限の利益を喪失する旨  
の定めはありません。

(損益計算書関係)

1 関係会社との取引高

	前事業年度 (自 2019年10月1日 至 2020年9月30日)	当事業年度 (自 2020年10月1日 至 2021年9月30日)
営業取引高		
売上高	928,711千円	799,772千円
売上原価	577,559千円	260,864千円
営業取引以外の取引高		
営業外収益	262,787千円	10,295千円
営業外費用	563千円	- 千円

2 販売費及び一般管理費は、その大半が一般管理費に属する費用であり、うち主要な費目及び金額は次のとおりであります。

	前事業年度 (自 2019年10月 1 日 至 2020年 9 月30日 )	当事業年度 (自 2020年10月 1 日 至 2021年 9 月30日 )
報酬給与	2,183,147千円	2,223,453千円
賞与引当金繰入額	180,058	178,210
退職給付費用	69,608	107,037
減価償却費	409,008	31,791
地代家賃	627,756	639,947
支払手数料	683,216	822,516

(有価証券関係)

子会社株式及び関連会社株式(当事業年度の貸借対照表計上額は子会社株式369,040千円、前事業年度の貸借対照表計上額は子会社株式369,040千円)は、市場価格がなく、時価を把握することが極めて困難と認められることから、記載していません。

(税効果会計関係)

1.繰延税金資産及び繰延税金負債の発生の主な原因別の内訳

	前事業年度 (2020年9月30日)	当事業年度 (2021年9月30日)
繰延税金資産		
税務上の繰越欠損金	192,086千円	230,189千円
未払事業税	13,530	25,667
賞与引当金	55,061	54,496
未払事業所税	3,217	3,025
減価償却費	26,699	22,611
退職給付引当金	108,928	120,087
減損損失	369,531	404,627
資産除去債務	67,518	66,942
その他	8,901	8,727
繰延税金資産小計	845,576	936,375
税務上の繰越欠損金に係る評価性引当額	192,086	230,189
将来減算一時差異等の合計に係る評価性引当額	638,711	668,531
評価性引当額小計	830,797	898,721
繰延税金資産合計	14,679	37,653
繰延税金負債		
その他有価証券評価差額金	56,620	48,744
未収事業税	14,600	37,376
未収配当金	78	277
繰延税金負債合計	71,299	86,398
繰延税金負債の純額	56,620	48,744

2.法定実効税率と税効果会計適用後の法人税等の負担率との間に重要な差異があるときの、当該差異の原因となった主要な項目別の内訳

前事業年度(2020年9月30日)

税引前当期純損失を計上しているため記載を省略しております。

当事業年度(2021年9月30日)

税引前当期純損失を計上しているため記載を省略しております。

(収益認識関係)

連結財務諸表「注記事項(収益認識関係)」に同一の内容を記載しているため、注記を省略しております。

(重要な後発事象)

連結財務諸表「注記事項(重要な後発事象)」に記載しているため、注記を省略しております。



【附属明細表】

【有形固定資産等明細表】

(単位：千円)

区 分	資産の 種 類	当期首 残 高	当 期 増加額	当 期 減少額	当 期 償却額	当期末 残 高	減価償却 累 計 額
有形 固定資産	建物	2,931	27,891	27,891 (27,891)	374	2,557	390,781
	工具、器具及び備品	4,030	24,081	24,081 (24,081)	1,264	2,766	530,442
	リース資産	-	83,866	83,866 (83,866)	-	-	556,691
	計	6,962	135,839	135,839 (135,839)	1,638	5,323	1,477,915
無形 固定資産	ソフトウェア	88,177	65,814	38,179 (38,179)	29,975	85,837	-
	ソフトウェア仮勘定	-	338,296	331,799 (304,523)	-	6,496	-
	その他	-	2,572	2,572 (2,572)	-	-	-
	計	88,177	406,683	372,550 (345,274)	29,975	92,334	-

(注) 1. 当期増加額のうち主なものは次のとおりであります。

建物	支店設備等	2,778千円
	本社設備等	15,555千円
工具、器具及び備品	IT関連機器等	4,803千円
	本支店設備等	12,269千円
リース資産(有形固定資産)	支店設備等	83,866千円
ソフトウェア	手数料計算システム	36,160千円
	ASP関連	27,635千円
ソフトウェア仮勘定	運用メール一元管理システム	10,567千円
	保険市場サイト、保険市場Webサイトクラウド化	64,377千円

2. 当期減少額のうち主なものは次のとおりであります。

ソフトウェア仮勘定	ソフトウェアへ振替	27,275千円
-----------	-----------	----------

3. 「当期減少額」欄の( )内は内書きで、減損損失の計上額であります。

【引当金明細表】

(単位：千円)

科目	当期首残高	当期増加額	当期減少額	当期末残高
賞与引当金	180,058	178,210	180,058	178,210

(2) 【主な資産及び負債の内容】

連結財務諸表を作成しているため、記載を省略しております。

(3) 【その他】

該当事項はありません。

## 第 6 【提出会社の株式事務の概要】

事業年度	10月1日から9月30日まで
定時株主総会	12月中
基準日	9月30日
剰余金の配当の基準日（注）	3月31日 9月30日
1単元の株式数	100株
単元未満株式の買取り 取扱場所 株主名簿管理人 取次所 買取手数料	大阪市中央区伏見町三丁目6番3号 三菱UFJ信託銀行株式会社 大阪証券代行部 東京都千代田区丸の内一丁目4番5号 三菱UFJ信託銀行株式会社 無料
公告掲載方法	公告方法は電子公告とする。ただし、事故その他やむを得ない事由によって電子公告による公告が出来ない場合は、日本経済新聞に記載して行う。 公告掲載URL <a href="https://www.advancecreate.co.jp/ir/public_notice">https://www.advancecreate.co.jp/ir/public_notice</a>
株主に対する特典	<p>9月30日現在の所有株式数100株以上の株主の皆様に対して次の優待制度を採用いたしております。</p> <p>カタログギフト「フリーズ」</p> <p>当社顧客向けの生活支援プログラムをご提供する会員組織「保険市場Club Off」のサービスメニューを1年間ご利用いただけるID及びパスワードの贈呈。</p> <p>* 法人株主に対しては、代表者1名を対象</p> <p>* サービスメニューの概略</p> <ul style="list-style-type: none"> <li>・ 国内・海外の提携施設の優待価格での利用、国内・海外旅行の優待価格での利用</li> <li>・ ライフ・サポートサービス（引越し、レンタカー等の優待利用、各種法律・税務相談等）の利用等</li> </ul>

（注）上記に記載した基準日のほか、別途基準日を定めて剰余金の配当をすることができる旨定款に定めています。

## 第7【提出会社の参考情報】

### 1【提出会社の親会社等の情報】

当社は、親会社等はありません。

### 2【その他の参考情報】

当事業年度の開始日から有価証券報告書提出日までの間に、次の書類を提出しております。

(1) 有価証券報告書及びその添付書類並びに確認書

事業年度（第25期）（自 2019年10月1日 至 2020年9月30日） 2020年12月21日近畿財務局長に提出。

(2) 内部統制報告書及びその添付書類

2020年12月21日近畿財務局長に提出。

(3) 四半期報告書及び確認書

（第26期第1四半期）（自 2020年10月1日 至 2020年12月31日） 2021年2月12日近畿財務局長に提出。

（第26期第2四半期）（自 2021年1月1日 至 2021年3月31日） 2021年5月13日近畿財務局長に提出。

（第26期第3四半期）（自 2021年4月1日 至 2021年6月30日） 2021年8月13日近畿財務局長に提出。

(4) 臨時報告書

2020年12月21日近畿財務局長に提出。

2021年12月20日近畿財務局長に提出。

金融商品取引法第24条の5第4項及び企業内容等の開示に関する内閣府令第19条第2項第9号の2（株主総会における議決権行使の結果）の規定に基づく臨時報告書であります。

(5) 有価証券報告書の訂正報告書及びその添付書類並びに確認書

2020年12月23日近畿財務局長に提出

事業年度（第25期）（自 2019年10月1日 至 2020年9月30日）の有価証券報告書に係る訂正報告書及びその添付書類並びに確認書であります。

## 第二部【提出会社の保証会社等の情報】

該当事項はありません。

## 独立監査人の監査報告書

2025年 2 月28日

株式会社アドバンスクリエイト

取締役会 御中

桜橋監査法人  
大阪府大阪市

指定社員 公認会計士 立石 亮太  
業務執行社員

指定社員 公認会計士 大西 祐子  
業務執行社員

### 監査意見

当監査法人は、金融商品取引法第193条の2第1項の規定に基づく監査証明を行うため、「経理の状況」に掲げられている株式会社アドバンスクリエイトの2020年10月1日から2021年9月30日までの連結会計年度の訂正後の連結財務諸表、すなわち、連結貸借対照表、連結損益計算書、連結包括利益計算書、連結株主資本等変動計算書、連結キャッシュ・フロー計算書、連結財務諸表作成のための基本となる重要な事項、その他の注記及び連結附属明細表について監査を行った。

当監査法人は、上記の連結財務諸表が、我が国において一般に公正妥当と認められる企業会計の基準に準拠して、株式会社アドバンスクリエイト及び連結子会社の2021年9月30日現在の財政状態並びに同日をもって終了する連結会計年度の経営成績及びキャッシュ・フローの状況を、全ての重要な点において適正に表示しているものと認める。

### 監査意見の根拠

当監査法人は、我が国において一般に公正妥当と認められる監査の基準に準拠して監査を行った。監査の基準における当監査法人の責任は、「連結財務諸表監査における監査人の責任」に記載されている。当監査法人は、我が国における職業倫理に関する規定に従って、会社及び連結子会社から独立しており、また、監査人としてのその他の倫理上の責任を果たしている。当監査法人は、意見表明の基礎となる十分かつ適切な監査証拠を入手したと判断している。

### 監査上の主要な検討事項

監査上の主要な検討事項とは、当連結会計年度の連結財務諸表の監査において、監査人が職業的専門家として特に重要であると判断した事項である。監査上の主要な検討事項は、連結財務諸表全体に対する監査の実施過程及び監査意見の形成において対応した事項であり、当監査法人は、当該事項に対して個別に意見を表明するものではない。

不適切な会計処理による連結財務諸表の訂正	
監査上の主要な検討事項の内容及び決定理由	監査上の対応
<p>会社は、保険代理店事業における代理店手数料売上について、2019年9月期より、将来に支払を受ける代理店手数料の金額を見積もり、その割引現在価値合計額を売上として計上する方法（以下「PV計算」という）を採用してきたが、2024年9月期の財務諸表監査の過程で、当監査法人からの指摘により、PV計算の結果の一部について売上が過大に計上されているとの疑いを把握した。</p> <p>これを受けて、会社は、当該疑義について調査を実施するため、2024年7月4日、社外の独立した第三者である弁護士及び社外監査役の3名で構成する調査委員会を設置し、2024年10月7日に同委員会から調査報告書を受領した。その結果、PV計算の基礎となる代理店手数料の総支払回数に関して、手数料計算システム上に登録された回数と実態との間に乖離があったことを把握した。</p> <p>さらに、当該調査を行う過程で、会社は、上記支払回数の問題とは別に、PV計算に用いていた手数料金額の一部について保険会社からの実際の入金額との間に乖離があることを認識し、2024年10月22日、調査委員会に対して追加調査を依頼し、2024年12月30日に同委員会から追加調査報告書を受領した。その結果、合理的な根拠のない手数料金額を基にPV計算されているものがあったことを把握した。</p> <p>以上の結果、会社は、代理店手数料に基づくPV計算が過年度から過大となっており、結果として売上が過大計上となっていた事実を認識した。</p> <p>会社は、これによる過年度からの累積金額に重要性があると判断し、過年度の有価証券報告書等に記載の連結財務諸表のうち、上記の不適切な会計処理に関連して必要となる事項について、訂正を行うこととした。</p> <p>また、会社は、当該不適切な会計処理が発生したことを受けて、関連する全社的な内部統制、決算・財務報告プロセス及び業務プロセスに係る内部統制に開示すべき重要な不備を識別した。</p> <p>これらの不適切な会計処理が網羅的に把握され、適切に修正処理され、連結財務諸表等の開示内容が適切に訂正されているかどうかを確かめるためには、不適切な会計処理の内容及び発生原因、当該不適切な会計処理が行われている範囲及び類似した事象の有無、関連する他の勘定科目や開示への影響等を慎重に検討する必要がある。</p> <p>以上のことから、当監査法人は、当該項目について監査上の主要な検討事項に該当するものと判断した。</p>	<p>当監査法人は、不適切な会計処理が網羅的に把握され、適切に訂正等の処理がなされているかどうかを確かめるために、主として以下の監査手続を実施した。</p> <p>(1)調査委員会の調査報告書の利用にあたり、調査に関する資料の閲覧、経営者、監査役、社外取締役及び調査委員への質問を行い、以下の観点から、監査証拠としての適切性を検討した。</p> <ul style="list-style-type: none"> <li>・委員会メンバーの能力、独立性及び業務の客観性</li> <li>・委員会が行った調査の範囲、実施した手続、調査結果、結論及びその根拠</li> <li>・当監査法人が実施した監査の過程で把握した事実との整合性</li> </ul> <p>(2)調査委員会の調査範囲外において不適切な会計処理による重要な虚偽表示が存在しないことを確かめるため、以下の手続を行った。</p> <ul style="list-style-type: none"> <li>・本事業以外の領域で不適切な会計処理が行われた兆候がないかどうかを確かめるため、デジタル・フォレンジック調査に使用されたメールやSlackデータを入手し、内容を調査した。</li> <li>・リスクシナリオを再検討し、重要な虚偽表示が発生する可能性が高いと想定される特定の勘定について、追加的な監査手続の必要性を検討した。</li> </ul> <p>(3)将来代理店手数料に基づく売上の過大計上に関して、当該不適切な会計処理による虚偽表示の訂正内容の妥当性を検討するために、以下の手続を行った。</p> <ul style="list-style-type: none"> <li>・算定の基礎となる保険会社から入手した入金データについて、保険会社からの入金通知書と照合するとともに、データの作成日や更新者を確認することによりデータの真正性を確認した。</li> <li>・PV計算結果に対するサンプルチェックを実施し、入金データとの整合性、契約データとの整合性（契約年月日、保険商品、支払方法等）、代理店手数料規程上の手数料率との整合性、残支払回数の正確性を確認した。</li> <li>・PV計算に過去の平均手数料率を使っている場合は、その再計算を行い、平均手数料率の正確性を確認した。</li> <li>・算定されたPV計算残高に対し、契約1件あたりの平均額の期間比較分析を実施し異常な変動が無いことを確認した。</li> <li>・算定されたPV計算残高に対し、契約日からの経過年数別の残高分析を実施し、異常な偏在が無いことを確認した。</li> <li>・会社が行った割引計算について、再計算することにより、その正確性を確認した。</li> <li>・不適切な会計処理による重要な虚偽表示が生じていた売上高に関連する勘定科目についての訂正が適切に実施されていることを確かめるとともに、有価証券報告書の訂正報告書に含まれる連結財務諸表に正確に反映されていることを確かめた。</li> </ul>

#### その他の事項

有価証券報告書の訂正報告書の提出理由に記載されているとおり、会社は、連結財務諸表を訂正している。なお、当監査法人は、訂正前の連結財務諸表に対して2021年12月27日に監査報告書を提出しているが、当該訂正に伴い、訂正後の連結財務諸表に対して本監査報告書を提出する。

## 連結財務諸表に対する経営者並びに監査役及び監査役会の責任

経営者の責任は、我が国において一般に公正妥当と認められる企業会計の基準に準拠して連結財務諸表を作成し適正に表示することにある。これには、不正又は誤謬による重要な虚偽表示のない連結財務諸表を作成し適正に表示するために経営者が必要と判断した内部統制を整備及び運用することが含まれる。

連結財務諸表を作成するに当たり、経営者は、継続企業の前提に基づき連結財務諸表を作成することが適切であるかどうかを評価し、我が国において一般に公正妥当と認められる企業会計の基準に基づいて継続企業に関する事項を開示する必要がある場合には当該事項を開示する責任がある。

監査役及び監査役会の責任は、財務報告プロセスの整備及び運用における取締役の職務の執行を監視することにある。

## 連結財務諸表監査における監査人の責任

監査人の責任は、監査人が実施した監査に基づいて、全体としての連結財務諸表に不正又は誤謬による重要な虚偽表示がないかどうかについて合理的な保証を得て、監査報告書において独立の立場から連結財務諸表に対する意見を表明することにある。虚偽表示は、不正又は誤謬により発生する可能性があり、個別に又は集計すると、連結財務諸表の利用者の意思決定に影響を与えると合理的に見込まれる場合に、重要性があると判断される。

監査人は、我が国において一般に公正妥当と認められる監査の基準に従って、監査の過程を通じて、職業的専門家としての判断を行い、職業的懐疑心を保持して以下を実施する。

- ・ 不正又は誤謬による重要な虚偽表示リスクを識別し、評価する。また、重要な虚偽表示リスクに対応した監査手続を立案し、実施する。監査手続の選択及び適用は監査人の判断による。さらに、意見表明の基礎となる十分かつ適切な監査証拠を入手する。
- ・ 連結財務諸表監査の目的は、内部統制の有効性について意見表明するためのものではないが、監査人は、リスク評価の実施に際して、状況に応じた適切な監査手続を立案するために、監査に関連する内部統制を検討する。
- ・ 経営者が採用した会計方針及びその適用方法の適切性、並びに経営者によって行われた会計上の見積りの合理性及び関連する注記事項の妥当性を評価する。
- ・ 経営者が継続企業を前提として連結財務諸表を作成することが適切であるかどうか、また、入手した監査証拠に基づき、継続企業の前提に重要な疑義を生じさせるような事象又は状況に関して重要な不確実性が認められるかどうか結論付ける。継続企業の前提に関する重要な不確実性が認められる場合は、監査報告書において連結財務諸表の注記事項に注意を喚起すること、又は重要な不確実性に関する連結財務諸表の注記事項が適切でない場合は、連結財務諸表に対して除外事項付意見を表明することが求められている。監査人の結論は、監査報告書日までに入手した監査証拠に基づいているが、将来の事象や状況により、企業は継続企業として存続できなくなる可能性がある。
- ・ 連結財務諸表の表示及び注記事項が、我が国において一般に公正妥当と認められる企業会計の基準に準拠しているかどうかとともに、関連する注記事項を含めた連結財務諸表の表示、構成及び内容、並びに連結財務諸表が基礎となる取引や会計事象を適正に表示しているかどうかを評価する。
- ・ 連結財務諸表に対する意見を表明するために、会社及び連結子会社の財務情報に関する十分かつ適切な監査証拠を入手する。監査人は、連結財務諸表の監査に関する指示、監督及び実施に関して責任がある。監査人は、単独で監査意見に対して責任を負う。

監査人は、監査役及び監査役会に対して、計画した監査の範囲とその実施時期、監査の実施過程で識別した内部統制の重要な不備を含む監査上の重要な発見事項、及び監査の基準で求められているその他の事項について報告を行う。

監査人は、監査役及び監査役会に対して、独立性についての我が国における職業倫理に関する規定を遵守したこと、並びに監査人の独立性に影響を与えると合理的に考えられる事項、及び阻害要因を除去又は軽減するためにセーフガードを講じている場合はその内容について報告を行う。

監査人は、監査役及び監査役会と協議した事項のうち、当連結会計年度の連結財務諸表の監査で特に重要であると判断した事項を監査上の主要な検討事項と決定し、監査報告書において記載する。ただし、法令等により当該事項の公表が禁止されている場合や、極めて限定的ではあるが、監査報告書において報告することにより生じる不利益が公共の利益を上回ると合理的に見込まれるため、監査人が報告すべきでないと判断した場合は、当該事項を記載しない。

## 利害関係

会社及び連結子会社と当監査法人又は業務執行社員との間には、公認会計士法の規定により記載すべき利害関係はない。

以上

(注) 1. 上記は監査報告書の原本に記載された事項を電子化したものであり、その原本は当社が連結財務諸表に添付する形で別途保管しております。

2. X B R L データは監査の対象には含まれていません。

## 独立監査人の監査報告書

2025年 2月28日

株式会社アドバンスクリエイト

取締役会 御中

桜橋監査法人

大阪府大阪市

指定社員 公認会計士 立石 亮太  
業務執行社員

指定社員 公認会計士 大西 祐子  
業務執行社員

### 監査意見

当監査法人は、金融商品取引法第193条の2第1項の規定に基づく監査証明を行うため、「経理の状況」に掲げられている株式会社アドバンスクリエイトの2020年10月1日から2021年9月30日までの第26期事業年度の訂正後の財務諸表、すなわち、貸借対照表、損益計算書、株主資本等変動計算書、重要な会計方針、その他の注記及び附属明細表について監査を行った。

当監査法人は、上記の財務諸表が、我が国において一般に公正妥当と認められる企業会計の基準に準拠して、株式会社アドバンスクリエイトの2021年9月30日現在の財政状態及び同日をもって終了する事業年度の経営成績を、全ての重要な点において適正に表示しているものと認める。

### 監査意見の根拠

当監査法人は、我が国において一般に公正妥当と認められる監査の基準に準拠して監査を行った。監査の基準における当監査法人の責任は、「財務諸表監査における監査人の責任」に記載されている。当監査法人は、我が国における職業倫理に関する規定に従って、会社から独立しており、また、監査人としてのその他の倫理上の責任を果たしている。当監査法人は、意見表明の基礎となる十分かつ適切な監査証拠を入手したと判断している。

### 監査上の主要な検討事項

監査上の主要な検討事項とは、当事業年度の財務諸表の監査において、監査人が職業的専門家として特に重要であると判断した事項である。監査上の主要な検討事項は、財務諸表全体に対する監査の実施過程及び監査意見の形成において対応した事項であり、当監査法人は、当該事項に対して個別に意見を表明するものではない。

### 不適切な会計処理による連結財務諸表の訂正

連結財務諸表の監査報告書に記載されている監査上の主要な検討事項（不適切な会計処理による連結財務諸表の訂正）と同一内容であるため、記載を省略している。

### その他の事項

有価証券報告書の訂正報告書の提出理由に記載されているとおり、会社は、財務諸表を訂正している。なお、当監査法人は、訂正前の財務諸表に対して2021年12月27日に監査報告書を提出しているが、当該訂正に伴い、訂正後の財務諸表に対して本監査報告書を提出する。

### 財務諸表に対する経営者並びに監査役及び監査役会の責任

経営者の責任は、我が国において一般に公正妥当と認められる企業会計の基準に準拠して財務諸表を作成し適正に表示することにある。これには、不正又は誤謬による重要な虚偽表示のない財務諸表を作成し適正に表示するために経営者が必要と判断した内部統制を整備及び運用することが含まれる。



財務諸表を作成するに当たり、経営者は、継続企業の前提に基づき財務諸表を作成することが適切であるかどうかを評価し、我が国において一般に公正妥当と認められる企業会計の基準に基づいて継続企業に関する事項を開示する必要がある場合には当該事項を開示する責任がある。

監査役及び監査役会の責任は、財務報告プロセスの整備及び運用における取締役の職務の執行を監視することにある。

#### 財務諸表監査における監査人の責任

監査人の責任は、監査人が実施した監査に基づいて、全体としての財務諸表に不正又は誤謬による重要な虚偽表示がないかどうかについて合理的な保証を得て、監査報告書において独立の立場から財務諸表に対する意見を表明することにある。虚偽表示は、不正又は誤謬により発生する可能性があり、個別に又は集計すると、財務諸表の利用者の意思決定に影響を与えると合理的に見込まれる場合に、重要性があると判断される。

監査人は、我が国において一般に公正妥当と認められる監査の基準に従って、監査の過程を通じて、職業的専門家としての判断を行い、職業的懐疑心を保持して以下を実施する。

- ・ 不正又は誤謬による重要な虚偽表示リスクを識別し、評価する。また、重要な虚偽表示リスクに対応した監査手続を立案し、実施する。監査手続の選択及び適用は監査人の判断による。さらに、意見表明の基礎となる十分かつ適切な監査証拠を入手する。
- ・ 財務諸表監査の目的は、内部統制の有効性について意見表明するためのものではないが、監査人は、リスク評価の実施に際して、状況に応じた適切な監査手続を立案するために、監査に関連する内部統制を検討する。
- ・ 経営者が採用した会計方針及びその適用方法の適切性、並びに経営者によって行われた会計上の見積りの合理性及び関連する注記事項の妥当性を評価する。
- ・ 経営者が継続企業を前提として財務諸表を作成することが適切であるかどうか、また、入手した監査証拠に基づき、継続企業の前提に重要な疑義を生じさせるような事象又は状況に関して重要な不確実性が認められるかどうか結論付ける。継続企業の前提に関する重要な不確実性が認められる場合は、監査報告書において財務諸表の注記事項に注意を喚起すること、又は重要な不確実性に関する財務諸表の注記事項が適切でない場合は、財務諸表に対して除外事項付意見を表明することが求められている。監査人の結論は、監査報告書日までに入手した監査証拠に基づいているが、将来の事象や状況により、企業は継続企業として存続できなくなる可能性がある。
- ・ 財務諸表の表示及び注記事項が、我が国において一般に公正妥当と認められる企業会計の基準に準拠しているかどうかとともに、関連する注記事項を含めた財務諸表の表示、構成及び内容、並びに財務諸表が基礎となる取引や会計事象を適正に表示しているかどうかを評価する。

監査人は、監査役及び監査役会に対して、計画した監査の範囲とその実施時期、監査の実施過程で識別した内部統制の重要な不備を含む監査上の重要な発見事項、及び監査の基準で求められているその他の事項について報告を行う。

監査人は、監査役及び監査役会に対して、独立性についての我が国における職業倫理に関する規定を遵守したこと、並びに監査人の独立性に影響を与えると合理的に考えられる事項、及び阻害要因を除去又は軽減するためにセーフガードを講じている場合はその内容について報告を行う。

監査人は、監査役及び監査役会と協議した事項のうち、当事業年度の財務諸表の監査で特に重要であると判断した事項を監査上の主要な検討事項と決定し、監査報告書において記載する。ただし、法令等により当該事項の公表が禁止されている場合や、極めて限定的ではあるが、監査報告書において報告することにより生じる不利益が公共の利益を上回ると合理的に見込まれるため、監査人が報告すべきでないと判断した場合は、当該事項を記載しない。

#### 利害関係

会社と当監査法人又は業務執行社員との間には、公認会計士法の規定により記載すべき利害関係はない。

以上

(注) 1. 上記は監査報告書の原本に記載された事項を電子化したものであり、その原本は当社が財務諸表に添付する形で別途保管しております。

2. X B R L データは監査の対象には含まれていません。