



杏輝藥品工業股份有限公司



杏力醫療器材生技股份有限公司



杏輝醫藥集團研發中心



杏輝醫藥集團訓練中心



中加康普製藥股份有限公司



杏輝天力(杭州)藥業有限公司



PIC/S GMP · ISO9001 · ISO17025 · ISO14001 · ISO22000 · OHSAS18001
杏輝藥品工業股份有限公司
Sinphar Pharmaceutical Co., Ltd.

民國一百零一年度年報

2012 ANNUAL REPORT

中華民國一〇二年五月十日刊印
查詢年報網址：<http://mops.twse.com.tw/>
Website：www.sinphar.com

一、發言人及代理發言人：

(一)發言人：樓怡美

職 稱：管理組 協理

聯絡電話：(02)2760-3688

E-mail : info@sinphar.com

(二)代理發言人：白友煊

職 稱：台灣區總經理

聯絡電話：(02)2760-3688

E-mail : info@sinphar.com

二、總公司、分公司及工廠地址及電話

總公司及工廠地址：269宜蘭縣冬山鄉中山村中山路84號

電 話：(03)958-1101

傳 真：(03)958-3040

台北辦事處地址：110台北市信義區東興路69號5樓

電 話：(02)2760-3688

傳 真：(02)2760-9918

三、辦理股票過戶機構：

名 稱：永豐金證券股份有限公司股務代理部

地 址：100台北市中正區博愛路17號3樓

電 話：(02)2381-6288

網 址：<http://www.sinotrade.com.tw>

四、最近年度財務報告簽證會計師姓名、事務所名稱、地址電話：

簽證會計師：張亞荃、林春枝

事務所名稱：鼎信聯合會計師事務所

地 址：台北市(104)中山區長春路176號四樓

電 話：(02)2515-0130

網 址：<http://www.dkcpa.com.tw>

五、海外有價證券掛牌買賣之交易場所名稱及查詢該海外有價證券資訊之方式：不適用。

六、本公司網址：<http://www.sinphar.com>

杏輝藥品工業股份有限公司

年報目錄

	頁次
壹、致股東報告書	1
一、一〇一一年度營業報告	2
二、本年度營業計畫	3
三、未來公司發展策略受到外部競爭環境、法規環境及總體經營環境之影響 ...	4
貳、公司簡介	5
一、設立日期	5
二、公司沿革	5
參、公司治理報告	8
一、組織系統	8
二、董事、監察人、總經理、副總經理、協理、各部門及分支機構主管資料 ..	10
三、公司治理運作情形	21
四、會計師公費資訊	36
五、更換會計師資訊	36
六、公司之董事長、總經理、負責財務或會計事務之經理人，最近一年內曾任 職於簽證會計師所屬事務所或其關係企業者	36
七、最近年度及截至年報刊印日止，董事、監察人、經理人及持股比例超過百 分之十之股東股權移轉及股權質押變動情形	37
八、持股比例占前十大股東間互為財務會計準則公報第六號關係人或為配偶、 二親等以內之親屬關係之資訊	38
九、公司、公司之董事、監察人、經理人及公司直接或間接控制之事業對同一 轉投資事業之持股數，並合併計算綜合持股比例	39
肆、募資情形	41
一、資本及股份	41
二、公司債之辦理情形	45
三、特別股之辦理情形	46
四、海外存託憑證之辦理情形	46
五、員工認股權憑證之辦理情形	46
六、併購或受讓他公司股份之辦理情形	47
七、限制員工權利新股之辦理情形	47
八、資金運用計畫執行情形	48

伍、營運概況	49
一、業務內容	49
二、市場及產銷概況	61
三、從業員工資訊	72
四、環保支出資訊	72
五、勞資關係	72
六、重要契約	74
陸、財務概況	75
一、最近五年度簡明資產負債表及損益表	75
二、最近五年度財務分析	79
三、最近年度財務報告之監察人審查報告	82
四、最近年度財務報表	82
五、最近年度經會計師查核簽證之母子公司合併財務報表	82
六、公司及其關係企業最近年度及截至年報刊印日止，如有發生財務週轉困難情事	82
柒、財務狀況及財務績效之檢討分析與風險事項	174
一、最近二年度資產、負債及股東權益發生重大變動及其說明	174
二、財務績效	175
三、現金流量	176
四、最近年度重大資本支出對財務業務之影響	176
五、最近年度轉投資政策、其獲利或虧損之主要原因、改善計劃及未來一年投資計畫	177
六、風險管理應分析評估事項	178
七、其他重要事項	179
捌、特別記載事項	180
一、關係企業相關資料	180
二、最近年度及截至年報刊印日止，私募有價證券辦理情形	183
三、最近年度及截至年報刊印日止子公司持有或處分本公司股票情形	183
四、其他必要補充說明事項	183
玖、最近年度及截至年報刊印日止，如發生證券交易法第三十六條第二項第二款所定對股東權益或證券價格有重大影響之事項	183

壹、致股東報告書

各位親愛的股東女士、先生：

2012年是台灣生技新藥產業蓬勃發展的一年，杏輝也卓然站在這波趨勢潮流的浪頭。

首先是去年2月，杏輝著眼於產業鏈的垂直整合，購入了具有ISO9001及ISO14001認證的藥用級塑膠容器製造專業廠，並更名為「杏力醫療器材生技股份有限公司」，正式跨足醫療器材製造領域。

其次，子公司杏國新藥通過經濟部「生技新藥條例」審定正式成為「生技新藥公司」，並與德國上市公司MediGene簽訂抗癌新藥全球共同開發合作。與美國MacuCLEAR公司授權合作的治療乾式老年性黃斑部病變眼藥水新藥(SB04)，也獲允在美、台執行二/三期臨床。目前集團旗下已有七項新藥分別進入歐美及台灣各期臨床階段，未來也將透過國際合作引進新藥品項，建構完整的pipeline，並且整合集團的行銷、生產、研發資源，創造市場之價值。

專利方面，杏輝獨家研發多年的茯苓功效成分Lipucan，除了已擁有中韓歐盟及加拿大等多國的免疫提升功效之專利外，今年更取得改善癌症所引起的惡病質的韓國專利及促進營養素吸收的加拿大專利，同時也獲得台灣專利局核發改善氣喘及過敏反應功效的專利證書。此外治療失憶症的重要原料，也得到日本專利核准。這些專利都將透過產品開發，造福許多為癌症、氣喘、過敏，甚至記憶力所苦的現代人，並發揮它的研發價值帶動商業效益。

今年初，杏輝子公司天力(杭州)將多年的重要研發成果「天力再生萘蓉總苷」大陸執照售予大陸康緣藥業，此乃杏輝集團十餘年新藥研發成果移轉授權單一國家的首例，未來集團旗下不同階段臨床中的研發項目，也將以依此模式尋求國際合作布局全球，以突顯杏輝之研發效益，成為有實質獲利的新藥研發與國際行銷並重的生技集團。

去年中開始動工興建的杏輝隔離式自動化癌症製劑工廠，預定今年中完成並進入生產。新廠的投資由於已有國際市場的訂單以及杏輝多項新藥的發展需求，預期將能在最短期間獲得回收效益。

杏輝不斷投資於研發與生產能力的提升，最終表達在業績上是業務與獲利持續穩定的成長。除了國際代工OEM、ODM不斷突破業績記錄外，全省1300家「杏輝專櫃」，透過駐店藥師提供消費者最專業貼心的服務，未來我們也將以各種宣傳行銷手段，奠定「杏輝專櫃」在消費者心中的地位。

今年，杏輝透過內部組織改造及人力資源的提升計畫，期待以更有效率的流程與優質的人力，發揮更有效益的工作，希望不辜負各位股東的支持。

最後敬祝各位 身體健康 萬事如意

杏輝醫藥集團董事長 李志文



一、一百零一年度營業報告

(一) 一百零一年度營業計畫實施成果

本公司 101 年度營業收入淨額達 1,777,529 仟元，較前一年度增加 195,546 仟元，增加 12.36%，稅後純益為 121,304 仟元，增加 67.94%，每股盈餘為 0.81 元，成長 47.27%。

(二)預算執行情形：因未公開財務預測，故不適用。

(三)財務收支及獲利能力分析：

單位：新台幣仟元

年度		101年度	100年度	增(減)(%)
財務收支	營業收入淨額	1,777,529	1,581,983	12.36
	營業毛利	680,776	636,515	6.95
	利息收入	714	453	57.62
	利息支出	(16,035)	(14,611)	9.75
	稅後純益	121,304	72,229	67.94
獲利能力	純益率(%)	6.82	4.57	49.23
	每股盈餘(元)	0.81	0.55	47.27

(四)研究發展狀況：

1. 最近二年度研究發展支出

單位：新台幣仟元

年度	101年度	100年度
研發費用	131,600	152,663
營業收入淨額	1,777,529	1,581,983
研發費用佔營業收入淨額比例	7.40%	9.65%

2. 最近年度主要研究發展成果

- A. 101 年度功能性食品開發共 18 項。
- B. 101 年度化妝品開發共 3 項。
- C. 101 年度 OTC 藥品、醫材等其它產品開發共 4 件。
- D. 通過生體可用率或相等性(BA/BE)之產品
 - a. 杏緩妥錠—精神科用藥
 - b. 杏定痛錠—抗痛風用藥
 - c. 治胃敏錠—消化性潰瘍用藥

- d. 安嗽錠—祛痰製劑
 - e. 黴特克舒錠—抗黴菌用藥
 - f. 杏骨樂膠囊—惡性腫瘤之蝕骨性骨頭轉移，惡性高血鈣症用藥。
 - g. 杏止敏膜衣錠—抗過敏治療劑
 - h. 安娜絲柔膜衣錠 1 毫克—抗癌用藥
 - i. 杏節挺錠—骨質疏鬆
- E. 健字號食品—杏輝寶茯苓膠囊，繼 2007 年取得「調節免疫」功能的健康食品認證後，於 2009 年再度獲得衛生署核准「調節過敏體質」，成為國內第一、也是目前唯一一張同時獲得輔助「調節免疫力」與「調節過敏體質」雙功能的健康食品認證。
- F. 功能性食品
- a. 蓉憶記膠囊—為本公司結合北京大學和美國耶魯大學之技術，歷時 15 年共同研究之成果。已獲得美國、加拿大、中國及澳洲的專利保護。從藥材種植、研發萃取到生產製造，垂直整合，完整掌控品質。能強化記憶，預防腦神經退化。
 - b. 納補瑞多金蛋白素—是植物高蛋白、全素、零乳糖配方，含利補康(Lipucan[®])專利成分與奈米載體專利技術，完整維他命礦物質，吸收加倍。
 - c. 降血脂健康產品：於 100 年獲加拿大 NHPD 上市許可證照。
 - d. 改善厭食症健康產品：於 100 年獲加拿大 NHPD 上市許可證照。
- G. 專利成果：
- a. 專利取得，國內 8 件；國外 45 件
 - b. 專利申請，國內 15 件；國外:99 件
- H. 101 年度舊產品改善 45 項
- I. 技術專案 11 項

二、本年度營業計劃概要

(一) 經營方針及重要產銷政策

原物料價格飆漲以及健保藥價的調整，藥業的經營獲利備受壓縮，本公司以「開源、節流、創新」為主軸，擬定了長、短期業務發展計畫因應環境條件的變化。短期方面，在既有穩定基礎下，配合市場趨勢，持續推出新產品、研發新劑型，開發短期高附加價值之商品，以增加營收提高獲利。同時推動生產自動化及加強製程改善，降低生產成本，並且以高效率的物流服務，滿足客戶需求。

在通路的經營方針上，由於醫院仍扮演著國內藥品市場領導成長之關

鍵，本公司將持續以組織化之行銷活動及品牌形象的差異化，建構新行銷團隊服務，並加強新產品開發之專案管理及凝聚執行力與團隊士氣來締造突破性績效，提升市場佔有率。本公司將藉由規模經濟、成本降低及策略聯盟之產業合作模式，維持相對之競爭優勢，創造商機。自本公司成立「杏輝健康專櫃」，首創藥局的創新經營方式，強調專業藥師服務，以「健康的好鄰居、居家的護理站」為概念，提供民眾全方位需求。為了更深度耕耘專櫃藥局，杏輝專櫃於 2011 年 1 月份進行了第二次轉型，再次整合各店，與全國 1300 家專櫃客戶以結合策略聯盟的方式，投入了大量的廣告及行銷活動，塑造專櫃之「專業藥師」的形象，廣獲藥界及大眾的肯定，迅速建立通路品牌知名度及『健康』形象，使杏輝在競爭激烈的市場上保有相對之競爭優勢。未來本公司仍將會持續推動各項專業的健康服務，提升客戶服務品質，建立客戶對杏輝的忠誠度，使公司及品牌的價值轉化為實質的營收效益。

而在長期方面，本公司將著重高科技高附加價值之產品開發，以及中草藥產品之研發為主，轉化各項研究階段成果-如專利技術、專利成份等，運用到保健食品及醫美產品，提升產品獨家優勢，同時持續投入新藥研發，目前集團已有七項新藥分別進入歐美及台灣各期臨床階段，未來更將透過國際合作引進新藥品項，建構完整的 pipeline。基於產業鏈的垂直整合，本年度杏輝購入了藥用級塑膠專業製造廠，並更名為杏力醫療器材生技股份有限公司，希望穩定產品、降低成本，以提供市場競爭力。此外，杏輝隔離式自動化癌症製劑工廠今年中也將興建完成投入生產，該廠完全符合高致敏性癌症製劑生產的國際法規及市場趨勢，提高產品無菌保障，除了滿足集團多項新藥的開發需求外，對國際市場的開拓也更具競爭力。

(二)預期銷售數量及其依據

療效用藥品市場與功能性食品、化妝品及醫療器材為本公司四大主要產品，提昇客戶對杏輝專櫃品牌的忠誠度、開發健保、非健保市場與杏輝專櫃等銷售通路；全體從業人員將努力共同達成102年之營業目標。

三、未來公司發展策略受到外部競爭環境、法規環境及總體經營環境之影響：

政府衛生法規及健保藥價差別定價制度的影響下，製藥業未來發展面臨了強大的競爭壓力。本公司順應國際製藥規範的趨勢及配合政府推動的 PIC/S 認證規範，不惜投注鉅資，強化軟硬體設施，已於 100 年 2 月完成 PIC/S 全廠查核，以國際製藥的技術水準提升自身競爭力，吸引了許多國內及國際大廠的 OEM、ODM 代工，更於 101 年開始進行癌症工廠第二期工程以利服務國內、外各客戶。

貳、公司簡介

一、設立日期：中華民國六十六年七月二日

二、公司沿革：

- 66年 公司設立，資本額為新台幣壹仟萬元。
- 77年 通過GMP審核，增加65張藥品執照。
- 85年 1. 獲頒第五屆「國家磐石獎」-為國內製藥業第一家榮獲此獎。
2. 辦理現金增資，實收資本額新台幣壹億陸仟萬元。
- 86年 1. 與日本三井集團三井製藥工業株式會社簽訂共同開發生產外用抗黴菌藥膏。
2. 通過經濟部商檢局ISO-9002品質認證。
3. 與加拿大Phytogen公司技術合作研發抗癌藥物。
4. 11月13日辦理公開發行，實收資本額參億壹仟陸佰捌拾萬元。
5. 為拓展海外市場，於加拿大設立子公司CanCap(中加康普)公司。
- 87年 1. 子公司加拿大CanCap(中加康普)公司正式投產其產品行銷美加地區。
2. 辦理盈餘轉增資，實收資本額參億參仟玖佰肆拾捌萬元整。
3. 抗癌藥物Phyxol通過衛生署審查，於台大醫院進行臨床試驗。
- 88年 5. 辦理盈餘及資本轉增資，實收資本額參億玖仟零肆拾萬零貳仟元整。
- 89年 1. 工廠擴建工程1,500坪完工，已獲變更登記，並獲工業局G.M.P.硬體通過。
2. 於10月17日股票上櫃(代號:4719)，實收資本額肆億參仟參佰參拾肆萬陸仟貳佰貳拾元整。
3. 子公司加拿大CanCap(中加康普)公司榮獲加拿大GMP藥廠認證。
- 90年 1. 投資興建研發科技大樓。
2. 本公司抗癌新藥(Phyxol injection)第一家獲得衛生署核准上市，並取得台灣、大陸等遠東區之銷售、供應及製造權。
3. 取得美國Nutraceutix公司專利控釋技術，亞洲獨家代理權。
4. 通過cGMP第一階段確效評鑑，獲衛生署頒發金字招牌獎。
5. 辦理現金增資及盈餘轉增資，實收資本額512,346,990元整。
- 91年 1. 獲投審會核准轉投資杏輝天力(杭州)藥業有限公司(原名杭州天力)。
2. 四月加拿大CanCap(中加康普)公司獲行政院衛生署進行查廠文件(PMF)審核通過，並於4月增加一條全自動生產線。
3. 辦理現金增資、盈餘及資本公積轉增資，實收資本額為643,087,800元整。
4. 8月26日正式由上櫃(代號:4112)轉上市(代號:1734)交易，實收資本額為643,087,800元整。
5. 斥資成立研發中心於本年10月27日正式開幕，未來該中心不僅為本公司之新藥研發中心，並加強與其他單位進行策略聯盟及交流技術。
- 92年 1. 通過經濟部商品檢驗局ISO 9001品質認證，與日本藥廠簽訂委託製造合約。
2. 於11月榮獲經濟部工業局頒發第四屆「工業永續精銳獎」。
3. 辦理盈餘轉增資，實收資本額陸億柒仟伍佰貳拾肆萬貳仟貳佰元整。

- 93年 1. 4月辦理現金增資，實收資本額為柒億柒仟伍佰貳拾肆萬貳仟貳佰元整。
2. 辦理盈餘轉增資，實收資本額 821,756,730 元整。
3. 孫公司杏輝天力(杭州)藥業有限公司收購杭州維存保健食品有限公司，擴大大陸地區保健食品版圖。
- 94年 1. 5月孫公司杏輝天力(杭州)藥業有限公司取得茯苓(廿廿)膠囊新藥執照。產品名為”天力再生”並取得各國地區專利。
2. 通過經濟部商品檢驗局 ISO 14001 環境管理系統驗證。
3. 7月辦理盈餘轉增資，實收資本額 879,279,700 元整。
4. 為決策快速及營運效率化，決定在宜蘭地區設立營運總部，統籌各公司內資源提升效益及競爭力。
5. 10月辦理現金增資，實收資本額 979,279,700 元整。
- 95年 1. 9月盈餘轉增資，實收資本額 1,057,622,000 元整。
- 96年 1. 3月成立杏輝健康專櫃連鎖，以「杏輝專櫃、健康的好鄰居、居家的護理站」為 Slogan，積極擴展專櫃。
2. 7月本公司歷經 6 年獨家研發出唯一取之於茯苓的健康食品—寶茯苓膠囊 (Sinphar Taminace Nutritional Capsule)，能有效調節免疫功能，榮獲多國專利且通過衛生署健康食品認證（衛署健食字第 A00102 號）。
3. 10月考量未來杏輝國際業務快速成長之需要性，於信義區東興街統豐大樓購置辦公場所，作為台北辦事處之用。
- 97年 1. 4月向金管會證期局申報發行國內第一次有擔保可轉換公司債 3.5 億元，正式申報生效。
2. 5月本公司人才訓練中心暨物流中心正式啓用。
3. 8月與國家衛生研究院正式簽定「新穎小分子抗癌藥研究成果專屬技術移轉合約」共同成立杏國生技公司開發抗癌新藥。
- 98年 1. 2月榮獲 BSI 英國標準協會 OHSAS18001 認證。
2. 6月本公司的寶茯苓(Profulin)健康食品，繼「調節免疫」功能的健康食品認證後，再度獲得衛生署核准「調節過敏體質」健康食品執照，成為一張同時獲得輔助「調節免疫力」與「調節過敏體質」雙功能的健康食品。
3. 9月本公司投資 PIC/s 癌症與眼藥水工廠及相關研發設備進入全面確效階段，正式啟用進行試運轉。
4. 11月本公司通過 ISO-22000 食品安全認證，充分表現本公司對食品安全與品質的嚴格控管能力，並可提升國際競爭力。
5. 12月通過日本官方正式核准通知本公司眼藥水製劑工廠，取得眼藥水製劑銷往日本或為日本代工眼藥水資格。
- 99年 1. 5月與日本 DAITO 公司簽約，合件開發生產抗乳癌錠劑。
2. 7月子公司杏國生技獲得美國 FDA 核准開始進入第一期人體臨床試驗。
3. 11月子公司杏國生技獲得衛生署通過開始進行第一期人體臨床試驗，並與成大醫院開始進行臨床試驗中。
- 100年 1. 2月通過衛生署 PIC/s GMP 評鑑及擴建廠房 GMP 評鑑。
2. 5月子公司杏國生技公告與德國 MediGene 公司簽訂美國 FDA 唯一核准植物新藥 Veregen 酚瑞淨在台獨立製造與銷售。
3. 5月子公司杏輝天力(杭州)藥業公司與美商 Amway 的服務公司簽訂全球獨家直

銷業務供貨及授權(Global License&Supply Agreement)

4. 5月本公司認證實驗室獲得衛生署公告為東部唯一認可檢測食品含塑化劑之實驗室。
 5. 8月公告本公司與日本 DAITO 公司再度簽約合作開發生產抗癌藥物。
 6. 11月子公司杏國生技與美國 MacuCLEAR 公司簽訂完成美國 FDA 臨床試驗一期之治療眼黃斑部病變新藥於亞洲及澳洲相關授權。
 7. 12月辦理現金增資，實收資本額 1,488,511,620 元整。
- 101 年
1. 2月子公司公告「杏力奈米生技股份有限公司」購入具 ISO 9001 及 ISO14001 認證之藥用級塑膠容器製造專業廠，並變更公司名稱為「杏力醫療器材生技股份有限公司」，正式宣告跨足醫療器材製造業領域。
 2. 3月本公司用於治療失憶症之原料取得日本專利核准。
 3. 4月子公司杏國生技公告治療乾式老年性黃斑部病變眼藥水新藥獲美國 FDA 通知在美可執行(二/三)期臨床試驗。
 4. 5月杏輝癌症製劑(隔離式自動化)第二廠房新建工程動土。
 5. 5月本公司原料 LIPUCAN 苻苓萃取物應用於惡病質之改善取得韓國專利證書。
 6. 6月與日本 DAITO 簽訂抗癌藥物合作開發及製造契約。
 7. 7月子公司杏國生技股份有限公司與 MediGene 簽訂全球共同合作開發癌症新藥進行第三期臨床試驗。
 8. 7月本公司原料 LIPUCAN 苻苓萃取物應用於過敏性氣喘之改善取得台灣專利證書。
 9. 9月子公司杏國生技股份有限公司經經濟部依據「生技新藥發展條例」審定為「生技新藥公司」。
 10. 10月“杏輝”杏節挺錠取得骨質疏鬆症之治療學名藥證。
 11. 10月本公司原料 LIPUCAN 苻苓萃取物應用於促進營養素被吸收取得加拿大專利證書。
 12. 11月子公司杏國生技股份有限公司變更公司名稱為「杏國新藥股份有限公司」。
- 102 年
1. 1月子公司杏輝天力(杭州)藥業有限公司與江蘇康緣藥業股份有限公司簽訂新藥合作案。
 2. 2月子公司杏國新藥股份有限公司治療眼黃斑部病變新藥獲准通知在台執行(二/三)期臨床試驗。
 3. 4月子公司杏國新藥股份有限公司取得 Veregen 10% Ointment (酚瑞淨軟膏 10%)輸入新成份植物新藥藥證核准通知。

參、公司治理報告

一、組織系統

(一)組織結構

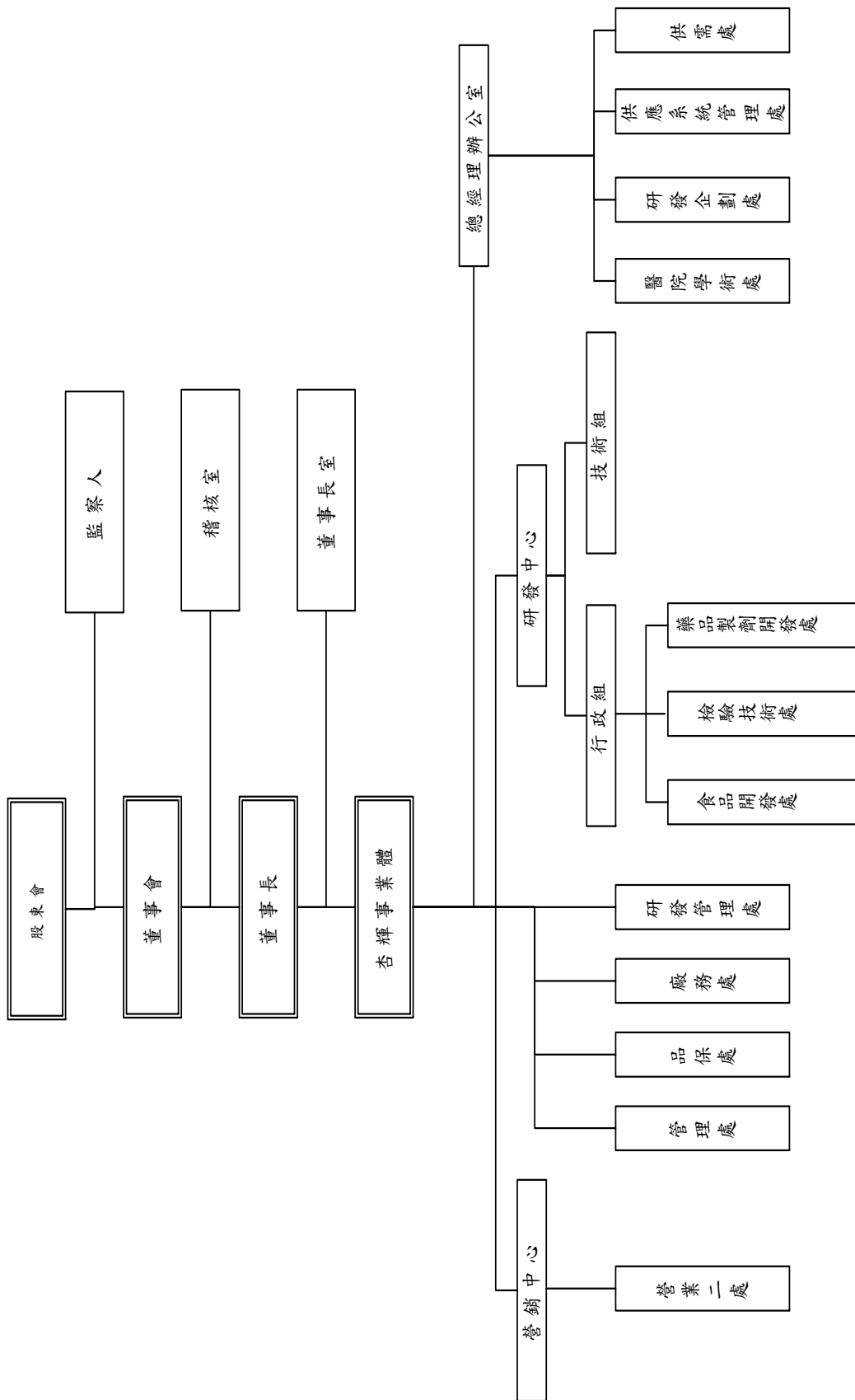

(二)各主要部門所營業務

部門名稱	所營業務
董事長室	為配合董事長推展營運計劃，由下設「事業組」、「中國事務辦公室」、「風險管理組」、「國際業務組」，「臨床學術組」、「專案管理組」、「新創研發處」、「研發管理部」。
稽核室	為內部控制作業調查、評估。
總經理辦公室	協助營銷、管理、生產、研發組織之運作及溝通協調。為原物料開發、採購管理部門、材料倉儲，下設「供需處」，含「採購部」、「包材規劃部」、「材料部」；為藥品 OEM 業務開拓，下設「藥品委託部」；為化妝品及功能性食品業務開拓，下設「展業部」；為國際業務拓展，下設「國際業務開發部」；為機械維修作業部門，設有「供應系統管理處」下設「工程部」；為企劃策略及協同業務推動部門，設有「研發企劃處」，含「藥品企劃部」、「食品企劃部」、「化妝品企劃部」，為拓展醫院業務，下設「醫院學術處」。
營銷中心	負責銷售及企劃策略推動等業務，營銷團隊的經營管理、人力培訓，下設「營業一部」、「營業二部」、「營業三部」、「營業二處」、「專櫃業務部」、「專櫃行銷部」、「消費通路部」、「訓練部」、「物流部」。
管理處	經營管理、人力資源及訓練管理、資訊管理、帳務會計管理、環境安全維護、服務及訓練中運用管理，下設「人力資源部」、「管理部」、「會計部」、「環安部」、「資訊部」、「業務資源部」。
廠務處	負責生產管理、生產計劃管理、工廠衛生管理、製程確效管理、教育訓練管理、生產機械及生產廠區規劃、工作改善管理，下設「生產一部」、「生產二部」、「無菌製劑部」、「食品部」、「生管部」。
品保處	為品質管制部門，下設「產品品保部」、「系統品保部」。
研發中心	負責研發組織建置及改善、設定研發目標、掌控集團及對外合作開發案整體績效，「行政組」負責提升研發技術能力、建立專利分析能力、整合技術資源、加速技術推動，設有「量產設計小組」、「專利小組」、「技術專案部」、「晶型實驗室」、「包材設計實驗室」。「技術組」負責研發資源管理及分析、案件管理及追蹤、研發成本比對、特案分析、提案整合及報價，設有「研發資源小組」、「食品開發處」、「檢驗技術處」、「藥品製劑開發處」。

二、董事、監察人、總經理、副總經理、協理、各部門及分支機構主管資料

(一) 董事及監察人

102年4月22日

職稱	姓名	選任日期	任期	初次選任日期	選任時持有股份		配偶、未成年子女現在持有股份	利用他人名義持有股份	主要經(學)歷	目前兼任其他職務	其他公司職務	具配偶或二親等以內關係之其他主管、董事或監察人	
					股數	時持股比例						股數	持股份比例
董事長	李志文	101.06.06	三年	88.06.07	2,804,302	1.88	1,353,696	0.91	高雄醫學院藥學系(藥師)畢業 財團法人大地之愛癌症基金會共同主席 北美華人學會會議會長	中小企業總會第十二屆理事 社團法人國家生技醫療產業策進會第四屆理事 台灣研發型製藥發展協會(TRPMA)理事 杏力醫療器材生技(股)公司董事長 杏國新藥(股)公司董事長 SUNETIC BIOTECH INC. 董事長	法人董事之代表人 子公司總經理	李易達	一親等
獨立董事	李金龍	101.06.06	三年	98.06.29	-	-	-	-	德國漢諾威大學園藝博士 前任行政院農業委員會主任委員 前任總統府府國策顧問 曾任台灣肥料股份有限公司董事長	台灣大學教授、中興大學講座教授	-	-	-
獨立董事	賴博雄	101.06.06	三年	98.06.29	-	-	-	-	美國麻省藥學院藥物化學博士 曾任統一生命科投股份有限公司董事總經理、副董事長	Dephoron Group 創辦人 生技醫療產業策進會副執行長 冠亞生技股份有限公司董事長	-	-	-
董事	林修民	101.06.06	三年	88.06.07	1,318,573	0.88	230,000	0.15	省立宜蘭高級農業專科學校畢業 羅東國際獅子會1997年-1998年會長	無	董事長	李志文	二親等
董事	郭修吉	101.06.06	三年	88.06.07	2,539,580	1.70	389,562	0.26	開南商工畢業 宜果國際(股)公司董事、總經理 維維樂企業(股)公司董事長	宜果國際(股)公司董事、總經理 維維樂企業(股)董事長	-	-	-
董事	趙令樞	101.06.06	三年	98.06.29	920,243	0.62	241,013	0.16	沙鹿高工畢業 喬國皮革廠(股)公司董事長	喬國皮革廠(股)公司董事長	-	-	-
董事	杏達投資股份有限公司	101.06.06	三年	88.06.07	13,729,047	9.19	-	-	中華民國國生物產業發展協會第十二屆理事 Mc Gill University, (B. Eng.) University of British Columbia Ph. D	中華民國國生物產業發展協會第十二屆理事 CanCap Pharmaceutical Ltd. 董事長 杏達投資公司董事 杏力醫療器材生技(股)有限公司董事 杏國新藥(股)有限公司董事	董事長 子公司總經理	李志文	一親等
監察人	林鴻志	101.06.06	三年	88.06.07	687,828	0.46	-	-	文化大學化工系畢業 大觀精品百貨公司董事長 見晟(股)公司董事長	杏國新藥(股)有限公司董事	-	-	-
監察人	李傳瑞	101.06.06	三年	95.05.24	499,566	0.33	-	-	成功大學機械工程碩士 美國邁阿密大學機械工程博士 美國Sunny公司副總裁榮選	杏國新藥(股)有限公司監察人	-	-	-
監察人	游能慶	101.06.06	三年	101.06.06	532,291	0.36	45,491	0.03	中國醫藥大學畢業 社團法人中華民國糖成病術教學會理事長	游能慶診所院長	子公司總經理 子公司總經理	游能盈 游能育	一親等 一親等

註：本公司於101年6月6日召開股東會進行董事全面改選，法人代表李志文改選後以自然人當選

1. 法人股東之主要股東

102年4月22日

法人股東名稱	法人股東之主要股東
杏達投資股份有限公司	游能育(22%)、 INSIGHT INTERNATIONAL (50%)

(1) 主要股東為法人者其主要股東

102年4月22日

法人名稱	法人之主要股東
INSIGHT INTERNATIONAL	LEE, YI-TA (100%)

2. 董事及監察人資料

姓名	條件	是否具有五年以上工作經驗 及下列專業資格			符合獨立性情形(註)										兼任 他開 行司 立事 董 董 家 數	
		商 務 、 法 務 、 財 務 、 會 計 或 公 司 業 務 所 須 相 關 科 系 之 公 私 立 大 專 院 校 講 師 以 上	法 官 、 檢 察 官 、 律 師 、 會 計 師 或 其 他 與 公 司 業 務 所 需 之 國 家 考 試 及 格 領 有 證 書 之 專 門 職 業 及 技 術 人 員	商 務 、 法 務 、 財 務 、 會 計 或 公 司 業 務 所 須 之 工 作 經 驗	1	2	3	4	5	6	7	8	9	10		
李志文		✓	✓							✓	✓		✓			無
李金龍	✓		✓	✓	✓	✓	✓	✓	✓	✓	✓	✓	✓	✓	✓	無
賴博雄			✓	✓	✓	✓	✓	✓	✓	✓	✓	✓	✓	✓	✓	無
林修民			✓	✓	✓			✓	✓	✓		✓	✓	✓	✓	無
郭修吉			✓	✓	✓		✓	✓	✓	✓	✓	✓	✓	✓	✓	無
趙令模			✓	✓	✓	✓	✓	✓	✓	✓	✓	✓	✓	✓	✓	無
杏達投資股份有限公司代表人：李易達			✓			✓				✓	✓	✓	✓	✓	✓	無
林鴻志			✓	✓		✓	✓	✓	✓	✓	✓	✓	✓	✓	✓	無
李傳瑞			✓	✓	✓	✓	✓	✓	✓	✓	✓	✓	✓	✓	✓	無
游能俊		✓	✓	✓	✓	✓		✓	✓	✓	✓	✓	✓	✓	✓	無

註：各董事、監察人於選任前二年及任職期間符合下述各條件者，請於各條件代號下方空格中打“✓”。

- (1) 非為公司或其關係企業之受僱人。
- (2) 非公司或其關係企業之董事、監察人(但如為公司或其母公司、公司直接及間接持有表決權之股份超過百分之五十之子公司之獨立董事者，不在此限)。
- (3) 非本人及其配偶、未成年子女或以他人名義持有公司已發行股份總額百分之一以上或持股前十名之自然人股東。
- (4) 非前三款所列人員之配偶、二親等以內親屬或五親等以內直系血親親屬。
- (5) 非直接持有公司已發行股份總額百分之五以上法人股東之董事、監察人或受僱人，或持股前五名法人股東之董事、監察人或受僱人。
- (6) 非與公司有財務或業務往來之特定公司或機構之董事(理事)、監察人(監事)、經理人或持股百分之五以上股東。
- (7) 非為公司或關係企業提供商務、法務、財務、會計等服務或諮詢之專業人士、獨資、合夥、公司或機構之企業主、合夥人、董事(理事)、監察人(監事)、經理人及其配偶。
- (8) 未與其他董事間具有配偶或二親等以內之親屬關係。
- (9) 未有公司法第30條各款情事之一。
- (10) 有公司法第27條規定以政府、法人或其代表人當選。

(二) 總經理、副總經理、協理、各部門及分支機構主管資料

102 年 4 月 22 日 單位：股；仟元

職稱	姓名	就任日期	持有股份		配偶、未成年子女持股數	未成股份比率	利用他人名義持有股份		主要經(學)歷	目前兼任其他公司之職務	具配偶或二親等以內關係之經理人		
			股數	持股份比率			股數	持股份比率			職稱	姓名	關係
法定總經理人兼營運長	蘇慕寰	90.09.10	463,975	0.31	—	—	—	—	美國猶他大學藥學院藥劑學博士 國防醫學院藥學系兼任副教授九年 中華民國醫材暨藥物製劑學會二屆監事 衛生署化粧品審查委員四年 財團法人製藥工業技術發展中心常務董事六年 杏輝研發長	杏力醫療器材生技股份有限公司董事 杏國新藥股份有限公司董事	無	無	無
台灣區總經理	白友煥	96.11.01	221,763	0.15	39	—	—	—	中華工專機械科 政大企經班73期結業 醫藥專業行銷人員認證 台北大學企業管理系碩士學分班畢業 杏輝業務副理、經理 杏輝行銷企劃處副總經理 杏輝營銷中心業務總監	無	協理	林玉珍	配偶
中國事務辦公室總經理	游能盈	92.01.01	1,366,109	0.91	520,945	0.35	—	—	新埔工專電子科畢業 台北市化粧品公會理事 政大企經班3期結業 政大企經班73期結業 淡大行企經理班26期結業 中小企業專業經理人協會21期結業 杏輝業務襄理、副理 杏輝行銷企劃處協理	SUNETIC BIOTECH INC. 董事 杭州維存保健食品有限公司董事 和田力沙生藥物開發有限公司董事 責任公司董事	子公司總經理	游能育	二親等
研發長	李易達	96.08.01	594,905	0.40	592,381	0.40	—	—	Mc Gill University, (B. Eng., M. Eng.) University of British Columbia Ph.D	中華民國生物產業發展協會理事 第十、十一屆理事 CanCap Pharmaceutical Ltd. 董事長 杏力醫療器材生技股份有限公司董事 杏國新藥股份有限公司董事 加拿大玉山科技協會理事 中孝扶輪社-主委	子公司總經理兼國際業務副總經理	楊如年	配偶
子公司總經理	林清和	100.03.22	958,756	0.64	807,011	0.54	—	—	宜蘭高中畢業 政大企經班63期結業 前任杏輝監察人	SUNETIC BIOTECH INC. 董事 杏輝天力(杭州)藥業公司執行董事	無	無	無

職稱	姓名	就任日期	持有股份		配偶、未成年子女持有股數	未成、年持有股份比率	利用他人名義持有股數	持股份比率	主要經(學)歷	目前兼任其他公司之職務	具配偶或二親等以內關係之經理人		
			股數	持股份比率							職稱	姓名	關係
子公司總經理	游能育	97.02.15	905,584	0.61	68,153	0.05	—	—	淡水專校銀行管理科畢業 政大企經班89期結業 台北大學企業管理系碩士班 杏輝業務代表 杏輝會計課主任、廠務部副理 杏輝財務部副理、生管部經理 杏輝生管供需處協理	杏力醫療器材生技股份有限公司總經理	子公司總經理	游能盈	一親等
子公司總經理	楊如年	96.08.01	592,381	0.40	594,905	0.40	—	—	Mc Gill University, (B. Eng, M. Eng.) CanCap Pharmaceutical Ltd. 行銷副總經理 杏輝質量推動小組副總經理	加拿大玉山科技協會理事 不列顛哥倫比亞省功能性食品及保健品協會理事 加拿大食品及飲料加工行業-評審委員	研發長	李易達	配偶
副研發長	林漢欽	91.08.01	121,216	0.08	—	—	—	—	美北卡羅萊納大學藥學院畢(博士) 國防醫學院藥學系副教授 衛生署中醫藥委員會研究委員 經濟部中央標準局專利審查委員 研發組研發技術小組副研發長	無	無	無	無
副研發長	唐靜靜	101.09.01	28,000	0.02	11,121	0.01	—	—	法國南錫大學研究博士 法國南錫兒童醫院兒科研究室研究員 上海交通大學醫學院兒科講師 上海市靜安區中心醫院兒科主治醫師 上海交通大學醫學院兒科系畢業 杏輝董事長室研發組專案協理	無	協理	盧蘊澤	二親等
管理組協理 兼任 財務主管	樓怡美	95.12.01	333,821	0.22	67,433	0.05	—	—	台北商專國貿科畢業 政大企經班93期結業 杏輝會計部主任 杏輝總務部副理 杏輝會計部副理 杏輝財務處協理	杏力醫療器材生技股份有限公司監察人	無	無	無

職稱	姓名	就任日期	持有股份		配偶、未成年子女持有股數	持有股份比率	配偶、未成年子女持有股份比率	利用他人名義持有股數	持有股份比率	主要經(學)歷	目前兼任其他公司之職務	具配偶或二親等以內關係之經理人		
			股數	持股份比率								職稱	姓名	關係
營銷中心總監	陳章龍	97.01.01	30,368	0.02	2,362	-	-	-	-	光復中學普通科畢業 政大企經班73期結業 南亞技術學院企業管理科畢業 仁良企業業務代表 杏輝業務襄理、副理、經理、協理 杏輝行銷處協理	無	無	無	
研發中心總監	盧蘊澤	87.11.01	162,717	0.11	-	-	-	-	-	美國克萊姆遜大學環境系統工程系博士 生物技術開發中心研究員 杏輝廠務處產品管部經理 杏輝研發處經理 杏輝生技研發處兼製劑研發處協理	協理	唐靜靜	二親等	
管理處協理	林玉珍	96.03.03	-	-	221,802	0.15	-	-	-	松山高商綜合科畢業 杏輝總務部帳務課副理 杏輝管理處處帳務行政部資深副理 杏輝財會處處財務部資深副理 杏輝財會處處財務部經理 杏輝財會處處財務部資深經理 杏輝董事室管理組財會小組協理	無	白友煊	配偶	
醫藥學術處協理	王惠弘	96.07.01	117,050	0.08	7,782	0.01	-	-	-	台北醫學院藥學系畢業 澳洲國立南澳大學企業管理碩士 文德藥學有限公司業務經理 杏輝學術部經理 杏輝營業二處協理	無	無	無	
研發長室資深協理	姜雲生	100.08	35,000	0.02	-	-	-	-	-	美國北德州大學化學系畢業(博士) 中央大學繼續科學系專任教授兼系主任(所長) 私立東吳大學理學院兼任教授	研發中心總監	盧蘊澤	二親等	
會計主管副理	謝麗容	96.01.01	67,793	0.05	7,591	0.01	-	-	-	醒吾商專企管科畢業 杏輝財會處處業務行政部襄理 杏輝財會處處會計部成課資深襄理 杏輝財會處處會計部副理	協理	唐靜靜	二親等	

(三)最近年度支付董事、監察人、總經理及副總經理之酬金

1. 董事之酬金

101 年度 單位：仟股；仟元；%

職稱	姓名	董事酬金				A、B、C及D等四項總額占稅後純益之比例	兼任員工領取相關酬金						A、B、C、D、E、F及G等七項總額占稅後純益之比例	有無領取來自子公司以外轉投資事業酬金		
		報酬(A) (註2)	退職退休金(B)	盈餘分配之酬勞(C)	業務執行費用(D)		薪資、獎金及特支費等(E)	退職退休金(F)	盈餘分配員工紅利(G)		員工認股權憑證得認購股數(H)	取得限制員工權利新股股數(I)				
		本公司	財務報告內所有公司	本公司	財務報告內所有公司	本公司	財務報告內所有公司	本公司	財務報告內所有公司	本公司	財務報告內所有公司	本公司	財務報告內所有公司	本公司	財務報告內所有公司	
董事長	李志文	5,229	—	1,587	464	—	—	—	—	—	—	—	—	6.00	6.77	無
董事	李金龍															
董事	賴博雄															
董事	林修民															
董事	郭修吉															
董事	趙令棋															
董事	杏達投資股份有限公司代表人：李易達	336	—	132	48	1,584	—	3	—	—	—	—	—	1.73	1.95	

酬金級距表

給付本公司各個董事酬金級距	董事姓名			
	前四項酬金總額(A+B+C+D)		前七項酬金總額(A+B+C+D+E+F+G)	
	本公司	財務報表內所有公司	本公司	財務報表內所有公司
低於 2,000,000 元	李金龍、賴博雄、林修民、郭修吉、趙令樞、李易達	李金龍、賴博雄、林修民、郭修吉、趙令樞、李易達	李金龍、賴博雄、林修民、郭修吉、趙令樞、李易達	李金龍、賴博雄、林修民、郭修吉、趙令樞、李易達
2,000,000 元 (含) ~ 5,000,000 元 (不含)	李志文	李志文	李志文	李志文
5,000,000 元 (含) ~ 10,000,000 元 (不含)				
10,000,000 元 (含) ~ 15,000,000 元 (不含)				
15,000,000 元 (含) ~ 30,000,000 元 (不含)				
30,000,000 元 (含) ~ 50,000,000 元 (不含)				
50,000,000 元 (含) ~ 100,000,000 元 (不含)				
100,000,000 元以上				
總計	7	7	7	7

2. 監察人之酬金

101 年度 單位：仟股；仟元；%

職稱	姓名	監察人酬金						有無來自公司以外事務之酬金		
		報酬(A)		盈餘分配之酬勞(B)		業務執行費用(C)			A、B、C等三項總額占稅後純益之比例	
		本公司	財務報表內所有公司	本公司	財務報表內所有公司	本公司	財務報表內所有公司		本公司	財務報表內所有公司
監察人	林鴻志	428	428	246	246	176	176	0.70	0.79	無
監察人	李傳瑞									
監察人	游能俊									

酬金級距表

給付本公司各個監察人酬金級距	監察人姓名	
	本公司	財務報表內所有公司
低於 2,000,000 元	林鴻志、李傳瑞、游能俊	林鴻志、游能俊
2,000,000 元 (含) ~ 5,000,000 元 (不含)		
5,000,000 元 (含) ~ 10,000,000 元 (不含)		
10,000,000 元 (含) ~ 15,000,000 元 (不含)		
15,000,000 元 (含) ~ 30,000,000 元 (不含)		
30,000,000 元 (含) ~ 50,000,000 元 (不含)		
50,000,000 元 (含) ~ 100,000,000 元 (不含)		
100,000,000 元以上		
總計	3	3

3. 總經理及副總經理之酬金

101 年度 單位：仟股；仟元；%

職稱	姓名	薪資(A)		退職退休金(B)	獎金及特支費等(C)		盈餘分配之員工紅利金額(D)				A、B、C及D等四項總額占稅後純益之比例(%)		取得員工認股權憑證數額	取得限制員工權利新股數		有無領取來自子公司以外轉投資事業酬金
		本公司	財務報告內所屬公司		本公司	財務報告內所屬公司	現金紅利金額	股票紅利金額	現金紅利金額	股票紅利金額	本公司	財務報告內所屬公司		本公司	財務報告內所屬公司	
法定經理人兼營運長	蘇慕寰	8,428	8,428	—	5,192	—	27	—	—	27	—	11.23	12.67	—	—	無
營運長	李易達															
研發長	白友焯															
台灣區總經理	游能盈															
子公司總經理	林清和	8,428	8,428	—	5,192	—	27	—	—	27	—	11.23	12.67	—	—	無
子公司總經理	楊如年															
子公司總經理	游能育															
副研發長	林漢欽															
副研發長	唐靜靜															

註：原營運長鄭慧文於101.09.03解任

酬金級距表

給付本公司各個總經理及副總經理酬金級距	總經理及副總經理姓名	
	本公司	財務報表內所有公司
低於 2,000,000 元	游能盈、林清和、李易達、楊如年、游能育、林漢欽、唐靜靜	游能盈、林清和、李易達、楊如年、游能育、林漢欽、唐靜靜
2,000,000 元 (含) ~5,000,000 元 (不含)	蘇慕寰、白友焯	蘇慕寰、白友焯
5,000,000 元 (含) ~10,000,000 元 (不含)		
10,000,000 元 (含) ~15,000,000 元 (不含)		
15,000,000 元 (含) ~30,000,000 元 (不含)		
30,000,000 元 (含) ~50,000,000 元 (不含)		
50,000,000 元 (含) ~100,000,000 元 (不含)		
100,000,000 元以上		
總計	9	9

配發員工紅利之經理人姓名及配發情形

102 年度單位：仟股；仟元；%

	職稱	姓名	股票紅利金額	現金紅利金額	總計	總額占稅後純益之比例(%)
經 理 人	法定經理人兼 營運長	蘇慕寰	—	48	48	0.04
	研發長	李易達				
	台灣區總經理	白友煥				
	子公司總經理	游能盈				
	子公司總經理	林清和				
	子公司總經理	游能育				
	子公司總經理	楊如年				
	業務總監	陳章龍				
	副研發長	林漢欽				
	副研發長	唐靜靜				
	研發中心總監	盧蘊澤				
	協理	王惠弘				
	協理	姜雲生				
	協理兼 財務主管	樓怡美				
	協理	林玉珍				
會計主管	謝麗容					

(三)本公司及合併報表所有公司於最近二年度支付本公司董事、監察人、總經理及副總經理酬金總額占稅後純益比例之分析，並說明給付酬金之政策、標準與組合、訂定酬金之程序及與經營績效之關聯性：

1.

單位：新台幣仟元；%

總額占稅後純益比例(%)	101 年度			100 年度			
	職稱	酬金總額 (註 1)	稅後純益	酬金佔稅後純 益比例	酬金總額	稅後純益	酬金佔稅後 純益比例
	董事	7,796	121,304	6.43	7,515	72,229	10.40
	監察人	850		0.70	476		0.66
	總經理及副總經理	13,647		11.25	13,450		18.62

註 1：盈餘分配部分係以 102 年依員工分紅規定及盈餘分配經董事會通過擬議配發之金額。

2. 給付酬金之政策、標準與組合、訂定酬金之程序及與經營績效之關聯性

- (1) 董事及監察人乃依本公司章程第十六條及第二十條：「本公司年度總決算如有盈餘，應先提繳稅款，彌補已往年度虧損，次提百分之十為法定盈餘公積，如尚有盈餘作如下分配：員工紅利百分之十至百分之廿、董監酬勞不得超過百分之一，必要時得酌予保留部分盈餘後，其餘均為股東紅利。」發放酬金；總經理及副總經理之本薪依照本公司辦法發給，其員工紅利依照公司章程第二十條規定發放。
- (2) 董事及監察人酬金包含車馬費、執行職務之報酬及盈餘分配之酬勞等，若董事兼任公司員工，可分配員工紅利；總經理及副總經理除本薪外另依職等、職務與績效發放主管加給職務津貼及員工紅利等。

三、公司治理運作情形：

(一)董事會運作情形：

最近年度董事會開會 9 次【A】，董事出席情形如下：

職稱	姓名(註1)	實際出(列)席 次數【B】	委託出 席次數	實際出(列)席(%) 【B/A】	備註
董事長	杏達投資股份有限公司 代表人： 李志文	9	—	100.00	
獨立董事	李金龍	9	—	100.00	
獨立董事	賴博雄	8	—	88.89	
董事	林修民	7	1	77.78	
董事	郭修吉	8	1	88.89	
董事	趙令模	4	1	44.44	
董事	李易達	7	2	77.78	

其他應記載事項：

一、證交法第 14 條之 3 所列事項暨其他經獨立董事反對或保留意見且有紀錄或書面聲明之董事會議決事項，應敘明董事會日期、期別、議案內容、所有獨立董事意見及公司對獨立董事意見之處理：無。

二、董事對利害關係議案迴避之執行情形，應敘明董事姓名、議案內容、應利益迴避原因以及參與表決情形：無。

三、當年度及最近年度加強董事會職能之目標（例如設立審計委員會、提昇資訊透明度等）與執行情形評估：無。

(二)審計委員會運作情形：本公司尚未成立審計委員會，尚待研議中。

監察人參與董事會運作情形

最近年度董事會開會 9 次（A），列席情形如下：

職稱	姓名	實際列席次數【B】	實際列席率(%)【B/A】(註)	備註
監察人	林鴻志	8	88.89	
監察人	李傳瑞	7	77.78	
監察人	游能俊	7	77.78	

其他應記載事項：

一、監察人之組成及職責：

(一) 監察人與公司員工及股東之溝通情形：本公司網站建有「股東專區」及藉由參加定期及不定期會議及股東會與員工及股東溝通。

(二) 監察人與內部稽核主管及會計師之溝通情形：依據規定，公司之稽核主管定期於董事會向董事及監察人報告內部稽核業務，若發現重大違規情事或公司有受重大損害之虞時皆會立即作成報告陳核，並通知監察人；公司內部稽核報告以及內控異常改善情形並按月將稽核報告及追蹤報告陳核後，交付監察人查閱。

二、監察人列席董事會如有陳述意見，應敘明董事會日期、期別、議案內容、董事會決議結果以及公司對監察人陳述意見之處理：無。

(三) 公司治理運作情形及其與上市上櫃公司治理實務守則差異情形及原因：

項目	運作情形	與上市上櫃公司治理實務守則差異情形及原因
<p>一、公司股權結構及股東權益</p> <p>(一) 公司處理股東建議或糾紛等問題之方式</p> <p>(二) 公司掌握實際控制公司之主要股東及主要股東之最終控制者名單之情形</p> <p>(三) 公司建立與關係企業風險控管機制及防火牆之方式</p>	<p>(一) 公司設有發言體系處理上述問題。</p> <p>(二) 本公司設有股務單位及配合券商股務代理部提供之。</p> <p>(三) 本公司已配合法令規範確實辦理與關係企業間之風險評估及建立適當防火牆。</p>	無差異
<p>二、董事會之組成及職責</p> <p>(一) 公司設置獨立董事之情形</p> <p>(二) 定期評估簽證會計師獨立性之情形</p>	<p>(一) 本公司於98起由李金龍及賴博雄2位先生擔任本公司獨立董事。</p> <p>(二) 本公司依規定於99年8月更換會計師，以維持簽證會計師之獨立性</p>	無差異
<p>三、建立與利害關係人溝通管道之情形</p>	於公司網站中設立股東專區及設立問題回覆機制，作為溝通管道	無差異
<p>四、資訊公開</p> <p>(一) 公司架設網站，揭露財務業務及公司治理資訊之情形</p> <p>(二) 公司採行其他資訊揭露之方式（如架設英文網站、指定專人負責公司資訊之蒐集及揭露、落實發言人制度、法人說明會過程放置公司網站等）</p>	<p>(一) 本公司網址為： http://www.sinphar.com，為強化股東服務功能，建構股東專區，以便於股東利用；亦可利用公開資訊觀測站查詢本公司各相關資訊。</p> <p>(一) 本公司有發言人及代理發言人擔任公司溝通管道。</p> <p>(二) 本公司已按法令規範，指派專人負責資訊蒐集及揭露工作，以期能即時揭露影響股東及利害關係人決策之資訊，並已按法令規範選派適任人員擔任發言人及代理發言人。</p>	<p>無差異</p> <p>無差異</p>

項目	運作情形	與上市上櫃公司治理實務守則差異情形及原因
五、公司設置提名、或其他各類功能性委員會之運作情形	依法令規定於100年12月成立薪酬委員會由獨立董事李金龍先生擔任召集人及會議主席。	已依法令規定設置薪酬委員會，依實際狀況遵循相關法令執行。目前並無設置其他功能委員會。
六、公司如依據「上市上櫃公司治理實務守則」訂有公司治理實務守則者，請敘明其運作與所訂公司治理實務守則之差異情形：無。		
<p>七、其他有助於瞭解公司治理運作情形之重要資訊（如員工權益、僱員關懷、投資者關係、供應商關係、利害關係人之權利、董事及監察人進修之情形、風險管理政策及風險衡量標準之執行情形、客戶政策之執行情形、公司為董事及監察人購買責任保險之情形等）：</p> <p>（一）員工權益、僱員關懷之情形：本公司訂有符合相關勞動法令之工作規則並公告之，此外公司並設有福委會及工會專責辦理各項員工福利事宜，其餘相關資訊請參閱本年報有關勞資關係說明。</p> <p>（二）投資者關係、供應商關係、利害關係人之權利：本公司基於合作互助的理念，長期以來與各投資者及各供應商維持良好的溝通管道及資訊的傳遞並獲供應商支持，以利於公司未來的長期發展。</p> <p>（三）為加強公司治理之推行，本公司安排各董事參與公司治理相關課程，此外亦隨時告知董監事公司治理相關法令更新。本公司董監事出席董事會狀況正常，且董事對董事會所列議案如涉有利害關係致損及公司利益之虞時，不得加入表決。</p>		
八、如有公司治理自評報告或委託其他專業機構之公司治理評鑑報告者，應敘明其自評（或委外評鑑）結果、主要缺失（或建議）事項及改善情形：無。		

(四)設置薪酬委員會情形：依法令規定於 100 年 12 月成立薪酬委員會由獨立董事李金龍先生擔任召集人及會議主席。

(1)薪資報酬委員會成員資料

身份別	姓名	是否具有五年以上工作經驗 及下列專業資格			符合獨立性情形 (註 2)								兼任其他 公開發行 公司薪資 報酬委員 家數	備註	
		商務、法 務、會計 或公司業 務所需相 關料系之 公私立大 專院校講 師以上	法官、檢 察官、律 師、會計 師或其與 公司業務 所需之考 試及格及 領有證書 及專門職 業技術人 員	具有商 務、法 務、財 會或公 司業務 之經驗	1	2	3	4	5	6	7	8			
獨立董事	李金龍	✓		✓	✓	✓	✓	✓	✓	✓	✓	✓	✓	0	
獨立董事	賴博雄			✓	✓	✓	✓	✓	✓	✓	✓	✓	✓	0	
委員	張福星	✓		✓	✓	✓	✓	✓	✓	✓	✓	✓	✓	0	

註 1：各成員於選任前二年及任職期間符合下述各條件者，請於各條件代號下方空格中打“✓”。

- (1) 非為公司或其關係企業之受僱人。
- (2) 非公司或其關係企業之董事、監察人。但如為公司或其母公司、公司直接及間接持有表決權之股份超過百分之五十之子公司之獨立董事者，不在此限。
- (3) 非本人及其配偶、未成年子女或以他人名義持有公司已發行股份總額百分之一以上或持股前十名之自然人股東。
- (4) 非前三款所列人員之配偶、二親等以內親屬或三親等以內直系血親。
- (5) 非直接持有公司已發行股份總額百分之五以上法人股東之董事、監察人或受僱人，或持股前五名法人股東之董事、監察人或受僱人。
- (6) 非與公司有財務或業務往來之特定公司或機構之董事（理事）、監察人（監事）、經理人或持股百分之五以上股東。
- (7) 非為公司或其關係企業提供商務、法務、財務、會計等服務或諮詢之專業人士、獨資、合夥、公司或機構之企業主、合夥人、董事（理事）、監察人（監事）、經理人及其配偶。
- (8) 未有公司法第 30 條各款情事之一。

(2)薪資報酬委員會運作情形資訊

一、本公司之薪資報酬委員會委員計3人。

二、本屆委員任期：101年6月18日至104年6月5日，最近年度薪資報酬委員會開會3次(A)，委員資格及出席情形如下：

職稱	姓名	實際出席 次數(B)	委託出席 次數	實際出席率 (%) (B/A) (註)	備註
獨立董事	李金龍	3	0	100	101.06.18 改選連任
獨立董事	賴博雄	1	1	50	101.06.18 改選就任
委員	張福星	3	0	100	101.06.18 改選連任
董事	趙令樞	0	1	50	101.06.18 改選卸任

其他應記載事項：

一、董事會如不採納或修正薪資報酬委員會之建議，應敘明董事會日期、期別、議案內容、董事會決議結果以及公司對薪資報酬委員會意見之處理：無。

二、薪資報酬委員會之議決事項，如成員有反對或保留意見且有紀錄或書面聲明者，應敘明薪資報酬委員會日期、期別、議案內容、所有成員意見及對成員意見之處理：無

註：

- (1) 年度終了日前有薪資報酬委員會成員離職者，應於備註欄註明離職日期，實際出席率(%)則以其在職期間薪資報酬委員會開會次數及其實際出席次數計算之。
- (2) 年度終了日前，有薪資報酬委員會改選者，應將新、舊任薪資報酬委員會成員均予以填列，並於備註欄註明該成員為舊任、新任或連任及改選日期。實際出席率(%)則以其在職期間薪資報酬委員會開會次數及其實際出席次數計算之。

(五)履行社會責任情形：

履行社會責任情形

項目	運作情形	與上市上櫃公司企業社會責任實務守則差異情形及原因
<p>一、落實推動公司治理</p> <p>(一) 公司訂定企業社會責任政策或制度，以及檢討實施成效之情形。</p> <p>(二) 公司設置推動企業社會責任專(兼)職單位之運作情形。</p> <p>(三) 公司定期舉辦董事、監察人與員工之企業倫理教育訓練及宣導事項，並將其與員工績效考核系統結合，設立明確有效之獎勵及懲戒制度之情形。</p>	<p>目前董事會規劃依下列三方面履行企業社會責任：</p> <p>1. 將下列社會責任納入公司之營運活動與發展方向，實踐企業社會責任則依下列原則為之：(1)落實推動公司治理(2)發展永續環境。(3)維護社會公益。(4)加強企業社會責任資訊揭露</p> <p>1. 為健全企業社會責任之管理，規劃設置推動企業社會責任之人力資源或管理或公關等兼職單位，負責企業社會責任政策或制度之提出及執行。</p> <p>1. 本於尊重利害關係人權益，辨識公司之利害關係人，透過適當溝通方式及利害關係人之參與，瞭解其合理期望及需求，並妥適回應利害關係人所關切之重要企業社會責任議題</p> <p>2. 規劃每年定期舉辦董事、監察人與員工之企業倫理教育訓練及宣導前條事項，並將其與員工績效考核系統結合，制訂『工作守則』明確有效之獎勵及懲戒制度。</p>	<p>尚未完成，未來將實際需求遵循實施。</p>
<p>二、發展永續環境</p> <p>(一) 公司致力於提升各項資源之利用率，並使用對環境負荷衝擊低之再生物料之情形。</p>	<p>1. 遵循相關環境法規及 ISO-14001 國際標準規範，適切地保護自然環境，且於執行業務活動時，致力於環境永續之目標。</p> <p>2. 致力於提升各項資源之利用率，並使用對環境負荷衝擊較低之再生物料，使地球資源能永續利用。</p>	<p>無差異</p>

項目	運作情形	與上市上櫃公司企業社會責任實務守則差異情形及原因
<p>(二) 公司依其產業特性建立合適之環境管理制度之情形。</p> <p>(三) 設立環境管理專責單位或人員，以維護環境之情形。</p> <p>(四) 公司注意氣候變遷對營運活動之影響，制定公司節能減碳及溫室氣體減量策略之情形。</p>	<p>目前已建立/通過標準檢驗局驗證 ISO-14001 環境管理制度，包括下列項目：</p> <ol style="list-style-type: none"> 1. 收集與評估營運活動對自然環境所造成影響之充分且及時之資訊。 2. 建立可衡量之環境目標及標的，建制管理方案，並定期檢討該等目標及方案之持續性及相關性。 3. 每年定期召開管理階層審查會議，檢討環境永續宗旨或目標之進展。 <p>已設立環安部及專責人員，以維護環境管理系統，並會同人力資源單位每年依『年度教育訓練計畫』定期舉辦對管理階層及員工之環境教育課程。</p> <ol style="list-style-type: none"> 1. 針對生態效益之影響，促進並教育消費者永續消費之概念，並依下列原則從事研發、生產及服務等營運活動，以降低公司營運對自然環境之衝擊目標如下： <ol style="list-style-type: none"> 1) 減少產品與服務之資源及能源消耗。 2) 減少污染物、有毒物及廢棄物之排放，並依法妥善處理廢棄物。 3) 增進原料或產品之可回收性與再利用。 4) 延長產品之耐久性。 5) 增加產品與服務之效能。 2. 公司已建立廢水處理設備及設施，妥善與永續利用水資源，並訂定相關用水管理措施。避免於營運上污染水源、空氣與土地。 3. 公司注意氣候變遷對營運活動之影響，並依營運狀況與溫室氣體盤查結果，已規劃公司節能減碳及溫室氣體減量策略，透過管理機制，減少營運用油、省電，減少能源耗損，提升效能措施，以降低公司對自然環境之衝擊。 	<p>無差異</p> <p>無差異</p> <p>未來將實際需求遵循實施</p>

項目	運作情形	與上市上櫃公司企業社會責任實務守則差異情形及原因
<p>三、維護社會公益</p> <p>(一) 公司遵守相關勞動法規，保障員工之合法權益，建立適當之管理方法與程序之情形。</p> <p>(二) 公司提供員工安全與健康之工作環境，並對員工定期實施安全與健康教育之情形。</p> <p>(三) 公司制定並公開其消費者權益政策，以及對其產品與服務提供透明且有效之消費者申訴程序之情形。</p>	<p>運作情形</p> <ol style="list-style-type: none"> 1. 遵守相關勞動法規，已制訂相關勞動作業程序，據以保障員工之合法權益，並尊重國際公認之基本勞動人權原則，避免有危害勞工基本權利之情事。 2. 依制訂之人力資源政策，尊重基本勞動人權保障原則，已建立適當之管理方法與相關程序。 3. 能提供員工資訊，使其了解依營運所在地國家之勞動法律其所有之權利。 4. 為員工之職涯發展創造良好環境，已規劃建立有效之職涯能力發展培訓計畫。 5. 已建立諮詢、參與與溝通作業程序及每月慶生月會運作，與員工定期或不定期溝通對話之管道，讓員工對於公司之經營管理活動和決策，有獲得資訊及表達意見之權利。 <ol style="list-style-type: none"> 1. 已建立/通過台灣檢驗科技股份有限公司(SGS)驗證 OHSAS-18001 職業安全管理系統，提供員工安全與健康之工作環境，包括提供必要之健康與急救設施，並透過系統管理機制，致力於改善降低對員工安全與健康之危害因子，以預防職業災害。 2. 每年依『年度教育訓練計畫』定期對員工實施職業安全與健康教育訓練。 <ol style="list-style-type: none"> 1. 本公司遵循『消費者保護法』規定，並秉持對產品負責與行銷倫理，計畫制定並公開其消費者權益政策，並落實消費者權益政策之執行。 2. 本公司遵循政府法規與產業之相關規範，確保產品與服務品質。 3. 本公司進行產品或服務之行銷與廣告時，遵循政府法規與相關國際標準則，承諾不得有欺騙、誤導、詐欺或任何其他破壞消費者信任、損害消費者權益之行為。 	<p>無差異</p> <p>無差異</p> <p>無差異</p>

項目	運作情形	與上市上櫃公司企業社會責任實務守則差異情形及原因
<p>(四) 公司與供應商合作，共同致力提升企業社會責任之情形。</p> <p>(五) 公司藉由商業活動、實物捐贈、企業志工服務或其他免費專業服務，參與社區發展及慈善公益團體相關活動之情形。</p>	<p>4. 本公司已制訂顧客訴怨管理作業程序對其產品與服務提供者之透明且有效之消費者申訴程序，公平、即時處理消費者之申訴，並遵守『個人資料保護法』等相關法規，確實尊重消費者之隱私權，保護消費者提供之個人資料。</p> <p>公司已制訂企業版培訓管理手冊，據以評估採購行為對供應商來源社區之環境與社會之影響，輔導提升供應商技術與品質，並與供應商合作，共同致力提升企業社會責任。</p> <p>1. 本公司評估經營與管理對社區之影響，聘用在地適當人力，以提升社區認同，並提供房舍無償使用以供當地鄉公所作為促進當地發展之用。</p> <p>2. 本公司藉由商業活動、公益活動、藥物及健康/營養食品捐贈、企業志工服務或其他免費專業服務，主動參與社區發展及社區教育之公民組織、慈善公益團體及地方政府機構之相關活動，以促進社區發展。</p>	<p>無差異</p> <p>無差異</p>
<p>四、加強資訊揭露</p> <p>(一) 公司揭露具攸關性及可靠性之企業社會責任相關資訊之方式。</p> <p>(二) 公司編製企業社會責任報告書，揭露推動企業社會責任之情形。</p>	<p>目前尚未完成公司揭露企業社會責任之相關資訊，如已完成企業社會責任相關資訊，將於公司網頁中揭露。</p>	<p>尚未完成，未來將依實際需求遵循實施</p>
<p>五、公司如依據「上市上櫃公司企業社會責任實務守則」</p>	<p>公司尚未編製企業社會責任報告書，揭露推動企業社會責任情形。</p>	<p>未來將依實際需求遵循實施</p>
	<p>訂有本身之企業社會責任守則者，請敘明其運作與所訂守則之差異情形：無</p>	

項目	運作情形	與上市櫃公司企業社會責任實務守則差異情形及原因
<p>六、其他有助於瞭解企業社會責任運作情形之重要資訊（如公司對環保、社區參與、社會貢獻、社會服務、社會公益、消費者權益、人權、安全衛生與其他社會責任活動所採行之制度與措施及履行情形）：</p> <ol style="list-style-type: none"> 1. 環保運動已成為了地球公民的共同責任，杏輝推動節能減碳，階段性更換廠區LED照明設備，並擬訂了能源管理要點、能源管理辦法，設置能源管理小組，除內部公告宣導節能辦法，更加強稽核與獎勵各單位節能績效。 2. 響應追求健康、平衡、永續的生態環境，杏輝參與宜蘭民間團體，推動有機農業促進條例立法，推展有機農業與綠色生活之相關講座活動，期望宜蘭成為台灣第一個綠活大縣。 3. 秉持著熱心公益回饋鄉里的信念，杏輝長期贊助宜蘭高中足球隊與冬山國小管樂團，除了提供營養品外，也贊助樂器更新及出國訓練，希望孩子們不單單在課業上成績亮眼以外；在體育活動與休閒娛樂活動，也能有卓越表現。 4. 除了積極投入栽培下一代宜蘭子弟外，杏輝對本地的老人家也傾心照拂，例如贊助羅東聖母醫院籌建老人醫療大樓募款活動，參與宜蘭縣銀髮族協會活動，捐贈數百瓶保健食品及現場愛心人士捐款，給予銀髮族群物質及精神上的支持，善盡一份社會責任，共同營造社會良善與溫馨的風氣，落實中國人敬老尊賢之美德。 5. 贊助高雄醫學大學藥學院推動「產業交流講座計畫」，整合產業及學術資源，推動產學合作與技術研發，檢視我國醫藥生技法規與政策，推動產學交流平台。 6. 贊助中華民國體操協會，發掘體操新秀，幫助年輕選手出頭天，也希望透過宣導運動觀念，鼓勵年輕學子擁有健康的休閒活動。 7. 贊助中華民國糖尿病協會在宜蘭舉辦「2012世界糖尿病日嘉年華會在宜蘭」活動，提醒國人重視糖尿病防治。 8. 主動參與宜蘭縣冬山鄉中山農業休閒社區發展協會，協助推動地方觀光產業活動，以促進社區發展。 	<p>運作情形</p>	<p>與上市櫃公司企業社會責任實務守則差異情形及原因</p>
<p>七、公司或企業社會責任報告書如有通過相關驗證機構之查證標準，應加以敘明：</p> <ol style="list-style-type: none"> 1. 公司已建立品質管理系統，通過經濟部標準檢驗局『ISO-19001國際標準』認可登錄。 2. 公司已建立環境管理系統，通過經濟部標準檢驗局『ISO-14001國際標準』認可登錄。 3. 公司已建立實驗室管理系統，通過全國認證基金會(TAF)『ISO-17025國際標準』驗證。 4. 公司已建立職業安全衛生管理系統，通過台灣檢驗科技股份有限公司(SGS)『OHSAS-18001國際標準』驗證。 5. 公司已建立食品安全管理系統，通過英國標準協會(BSI)『ISO-22000國際標準』驗證。 6. 公司已建立健康食品優良製造管理系統，通過衛生署食品藥物管理局『健康食品優良藥品製造規範(GMP)』驗證。 7. 公司已建立醫藥產品優良製造管理系統，通過衛生署食品藥物管理局『國際藥品稽查合作組織藥品優良製造準則(PIC/s GMP)』驗證。 	<p>運作情形</p>	<p>與上市櫃公司企業社會責任實務守則差異情形及原因</p>

(六)公司履行誠信經營情形及採行措施：

落實誠信經營情形

項目	運作情形	與上市上櫃公司誠信經營守則差異情形及原因
<p>一、訂定誠信經營政策及方案</p> <p>(一) 公司於規章及對外文件中明示誠信經營之政策，以及董事會與管理階層承諾積極落實之情形。</p> <p>(二) 公司訂定防範不誠信行為方案之情形，以及方案內之作業程序、行為指南及教育訓練等運作情形。</p> <p>(三) 公司訂定防範不誠信行為方案時，對營業範圍內具較高不誠信行為風險之營業活動，採行防範行賄及收賄、提供非法政治獻金等措施之情形。</p>	<p>運作情形</p> <p>(一)本公司尚未訂定誠信經營作業程序或制度，但於「誠信」為本公司之經營理念及組織文化之一部份。</p> <p>(二)1.本公司員工到職時必須給予誠信教育訓練。到職時必須簽訂職務保密協定，強化對自己職務所接觸業務有保守秘密義務。</p> <p>2.從事特殊職位人員需自費參加誠實保險</p> <p>3.採購制度採取雙稽核制度，推動人員輪調制度，避免採購人員在同一職務上任職太久，形成弊端。</p> <p>(三)公司於員工手冊中載明從業人員業務範圍內有任何不誠信及違法行為。將依實際狀況，予以懲處、停職或終止僱用等措施。</p>	<p>尚無重大差異</p>

項目	運作情形	與上市上櫃公司誠信經營守則差異情形及原因
<p>二、落實誠信經營</p> <p>(一) 公司商業活動應避免與有不誠信行為紀錄者進行交易，並於商業契約中明訂誠信行為條款之情形</p> <p>(二) 公司設置推動企業誠信經營專(兼)職單位之運作情形，以及董事會督導情形。</p> <p>(三) 公司制定防止利益衝突政策及提供適當陳述管道運作情形。</p> <p>(四) 公司為落實誠信經營所建立之有效會計制度、內部控制制度之運作情形，以及內部稽核人員查核之情形。</p>	<p>(一) 本公司進行各項商業活動中所涉及之書面契約及各項議定文件，皆由法務單位所擬定，以避免經辦人員「球員兼裁判」情事發生。</p> <p>(二) 本公司目前尚未設置推動企業誠信經營專(兼)職單位，未來將視實際情形設置。</p> <p>(三) 本公司為防止利益衝突政策，於董事會議事規則中明訂迴避原則，並於本公司明訂「誠信」為經營理念及組織文化之一部份。</p> <p>(四) 參照證券交易法、公司法、商業會計法、公開發行公司財務編製準則等相關法令規定，訂定本公司會計制度；內部控制制度則依政府規定之準則訂定之，稽核部門定期查核，並定期向董事會報告。</p>	<p>尚無重大差異</p>
<p>三、公司建立檢舉管道與違反誠信經營規定之懲戒及申訴制度之運作情形。</p>	<p>本公司設有工會及員工意見箱並由管理及人資單位共同負責處理檢舉及違反誠信經營之相關事務。</p>	<p>尚無重大差異</p>
<p>四、加強資訊揭露</p> <p>(一) 公司架設網站，揭露誠信經營相關資訊情形。</p> <p>(二) 公司採行其他資訊揭露之方式(如架設英文網站、指定專人負責公司資訊之蒐集及揭露放置公司網站等)。</p>	<p>(一) 本公司設有網站揭露公司各項訊息，並按時上傳於公開資訊觀測站中。</p> <p>(二) 本公司依規定設置發言人對外發言體系，針對各項公司資訊蒐集與統一發佈。</p>	<p>尚無重大差異</p>
<p>五、公司如依據「上市上櫃公司誠信經營守則」訂有本身之誠信經營守則者，請敘明其運作與所訂守則之差異情形：不適用</p> <p>六、其他有助於瞭解公司誠信經營運作情形之重要資訊(如公司對商業往來廠商宣導公司誠信經營決心、政策及邀請其參與教育訓練、檢討修正公司訂定之誠信經營守則等情形)：無</p>		

(七)公司如有訂定公司治理守則及相關規章者，應揭露其查詢方式：不適用。

(八)其他足以增進對公司治理運作情形之瞭解的重要資訊：無。

(九)內部控制制度執行狀況：

1.內部控制聲明書：請參閱年報第 40 頁。

2.委託會計師專案審查內部控制制度者，應揭露會計師審查報告：無。

(十)近年度及截至年報刊印日止公司及其內部人員違反內部控制制度規定之處罰、主要缺失及改善情形：無。

(十一)最近年度及年報刊印日止，股東會及董事會之重要決議：

1. 股東會重要決議：

案由：一百年度營業報告書暨財務報表案，敬請承認。

決議：經由主席並徵詢全體出席股東無異議照案承認。

案由：本公司一百年度盈餘分配案，敬請承認。

決議：經由主席並徵詢全體出席股東無異議照案承認。

案由：修訂公司章程案，敬請討論。

決議：本案經主席徵詢全體出席股東無異議照案通過。

案由：修訂取得及處分重要資產程序案，敬請討論。

決議：本案經主席徵詢全體出席股東無異議照案通過。

案由：修訂股東會議事規則案，敬請討論。

決議：本案經主席徵詢全體出席股東無異議照案通過。

案由：改選董事、監察人案，敬請討論

當選名單

順序	戶號或身分證字號	戶名或姓名	得票權數	備註
1	1	李志文	145,319,475	
2	2	林修民	138,721,467	
3	3	郭修吉	129,199,815	
4	34188	趙令模	123,979,551	
5	39	杏達投資股份有限公司 代表人:李易達	101,658,743	

順序	戶號或身分證字號	戶名或姓名	得票權數	備註
6	G100XX93XX	李金龍	8,500,000	獨立董事
7	Q100XX87XX	賴博雄	8,500,000	獨立董事

案由：解除董事之競業禁止案，敬請討論。

決議：本案經主席徵詢全體出席股東無異議照案通過。

2. 董事會重要決議：

開會日期	重要決議
101年6月06日	(一)董事長選舉案
101年6月18日	(一)子公司增資認購額度調整案

開會日期	重要決議
	(二)擬聘請薪資報酬委員案 (三)訂定 101 年除息基準日案 (四)訂定 101 年現金股利發放日案
101 年 7 月 16 日	(一)經理人異動案 (二)銀行融資案
101 年 8 月 30 日	(一)承認決算表冊案 (二)薪資報酬委員會審議案。 (三)銀行融資案
101 年 10 月 31 日	(一)承認決算表冊案 (二)銀行融資案
101 年 12 月 6 日	(一)一〇二年度營運計劃及預算案 (二)訂定「一〇二年度內部稽核實施計劃表」案 (三)內部控制制度修訂案 (四)內部控制制度自行評估辦法修正案 (五)董事會議事規則修訂案 (六)內部重大訊息處理及防範內線交易作業修訂案 (七)銀行融資案
102 年 1 月 25 日	(一)子公司無形資產處分案 (二)子公司股權出售案。 (三)高層主管異動案
102 年 3 月 5 日	(一)子公司增資案
102 年 3 月 27 日	(一)訂定股東常會開會日期案 (二)股東會各議案報告案 (三)民國一〇一年財務報表及合併財務報表，提請審議案 (四)章程修訂案 (五)子公司高層主管解除競業禁止案 (六)101 年度內部控制聲明書案 (七)銀行融資案

(十二)最近年度及截至年報刊印日止董事或監察人對董事會通過重要決議有不同意見且有記錄或書面聲明者：無。

(十三)最近年度及截至年報刊印日止，公司董事長、總經理、會計主管、財務主管、內部稽核主管及研發主管等辭職解任情形之彙總：

公司有關人士辭職解任情形彙總表

101 年 12 月 31 日

職稱	姓名	到任日期	解任日期	辭職或解任原因
董事長室 研發長	蘇慕寰	90.09.10	101.07.16	內部職務調整

註：所稱公司有關人士係指董事長、總經理、會計主管、財務主管、內部稽核主管及研發主管等。

四、會計師公費資訊：

會計師事務所名稱	會計師姓名		查核期間	備註
鼎信聯合會計師事務所	張亞荃會計師	林春枝會計師	101/01/01 至 101/12/31	

單位：新台幣千元

金額級距		公費項目	審計公費	非審計公費	合計
1	低於 2,000 千元			✓	293
2	2,000 千元 (含) ~4,000 千元		✓		2,550
3	4,000 千元 (含) ~6,000 千元				
4	6,000 千元 (含) ~8,000 千元				
5	8,000 千元 (含) ~10,000 千元				
6	10,000 千元 (含) 以上				

- (一)給付簽證會計師、簽證會計師所屬事務所及關係企業之非審計公費為審計公費之四分之一以上應揭露審計與非審計公費金額及非審計服務內容：無此情事。
- (二)更換會計師事務所且更換年度所支付之審計公費較更換前一年度之審計公費減少者：無。
- (三)審計公費較前一年度減少達百分之十五以上者：無。

五、更換會計師資訊：

(一)關於前任會計師：不適用。

(二)關於繼任會計師：不適用。

(三)前任會計師對本準則第 10 條第 5 款第 1 目及第 2 目之 3 事項之復函：不適用。

- 六、公司之董事長、總經理、負責財務或會計事務之經理人，最近一年內曾任職於簽證會計師所屬事務所或其關係企業者，應揭露其姓名、職稱及任職於簽證會計師所屬事務所或其關係企業之期間：無。

七、最近年度及截至年報刊印日止，董事、監察人、經理人及持股比例超過百分之十之股東股權移轉及股權質押變動情形。

(一)董事、監察人、經理人及大股東股權變動情形：

單位：股

職 稱	姓 名	101年度		102年度截至 4 月30日	
		持有股數 增(減)數	質押股數 增(減)數	持有股數 增(減)數	質押股數 增(減)數
董事長	李志文	—	—	—	—
董事	李金龍	—	—	—	—
董事	賴博雄	—	—	—	—
董事	林修民	—	—	(505,000)	—
董事	郭修吉	(18,000)	—	—	—
董事	趙令模	—	—	—	—
董事兼研發長	杏達投資股份有限公司 代表人： 李易達	(36,000)	(3,800,000)	—	(1,700,000)
監察人	林鴻志	—	(153,000)	—	—
監察人	李傳瑞	—	—	—	—
監察人	游能俊	146,000	—	—	—
法定經理人兼營運長	蘇慕寰	(40,000)	—	(36,000)	—
台灣區總經理	白友焯	(9,000)	—	(18,000)	—
子公司總經理	游能盈	—	(255,000)	—	—
子公司總經理	林清和	(189,000)	—	—	—
子公司總經理	游能育	(107,000)	—	(63,000)	—
子公司總經理	楊如年	—	—	—	—
副研發長	林漢欽	(60,000)	—	—	—
副研發長	唐靜靜	(9,000)	—	—	—
營業中心業務總監	陳章龍	(81,007)	—	—	—
研發中心總監	盧蘊澤	—	—	—	—
協理	王惠弘	—	—	—	—
協理	姜雲生	—	—	—	—
協理	林玉珍	(145,730)	—	—	—
財務主管	樓怡美	(165,000)	—	—	—
會計主管	謝麗容	—	—	—	—

註：原營運長鄭慧文於 101.09.03 解任

(二)股權移轉及質押資訊：本公司董事、監察人、經理人及持股比例超過百分之十股東並無股權移轉或質押予關係人之情形。

八、持股比例占前十大股東間互為關係人或為配偶、二親等以內之親屬關係之資訊：

持股比例占前十大股東間互為關係人資料

姓名	本人持有股份		配偶、未成年子女持有股份		利用他人名義合計持有股份		前十大股東相互間關係人或為配偶、二親等以內之親屬關係者，其名稱或姓名及關係		備註
	股數	持股比例	股數	持股比例	股數	持股比例	名稱(或姓名)	關係	
杏達投資股份有限公司 代表人： 李易達	13,729,047	9.19	—	—	—	—	無	無	—
李易達	594,905	0.40	592,381	0.40	—	—	李志文 郭令芳	一親等 一親等	—
李志文	2,804,302	1.88	1,353,696	0.91	—	—	郭令芳 林修民	配偶 二親等	—
郭修吉	2,557,580	1.71	389,562	0.26	—	—	—	—	—
張永昌	1,949,180	1.31	—	—	—	—	—	—	—
游能盈	1,366,109	0.91	520,945	0.35	—	—	—	—	—
郭令芳	1,353,696	0.91	2,804,302	1.88	—	—	李志文 郭金菊	配偶 二親等	—
林修民	1,318,573	0.88	230,000	0.15	—	—	李志文 林玲夙	二親等 一親等	—
郭金菊	1,270,429	0.85	—	—	—	—	李志文 郭令芳	二親等 二親等	—
郭長基	1,035,930	0.69	—	—	—	—	郭令芳 郭金菊	一親等 一親等	—
林玲夙	1,000,467	0.67	—	—	—	—	林修民	一親等	—

九、公司、公司之董事、監察人、經理人及公司直接或間接控制之事業對同一轉投資事業之持股數，並合併計算綜合持股比例：

102年4月30日

單位：股；%

轉投資事業	本公司投資			董事、監察人、經理人及直接或間接控制事業之投資		綜合投資	
	性質	股數	持股比例	股數	持股比例	股數	持股比例
CanCap Pharmaceuticals Ltd.	普通股	2,140,000	88.43	—	—	2,140,000	88.43
	特別股	46,500	100.00	—	—	46,500	100.00
SUNETIC BIOTECH INC.	普通股	17,181,201	76.06	—	—	17,181,201	76.06
UNIVERSAL NEXT TECHNOLOGIES INC.	普通股	503,845	100.00	—	—	503,845	100.00
杏力醫療器材生技股份有限公司(註1)	普通股	10,300,000	100.00	—	—	10,300,000	100.00
杏國新藥股份有限公司(註2)	普通股	27,006,669	54.01	—	—	27,006,669	54.01

註1：該子公司於101年1月更名，原名為杏力奈米生技股份有限公司

註2：該子公司於101年11月更名，原名為杏國生技股份有限公司

杏輝藥品工業股份有限公司

內部控制制度聲明書

日期：101年12月31日

本公司民國101年度之內部控制制度，依據自行檢查的結果，謹聲明如下：

- 一、本公司確知建立、實施和維護內部控制制度係本公司董事會及經理人之責任，本公司業已建立此一制度。其目的係在對營運之效果及效率(含獲利、績效及保障資產安全等)、財務報導之可靠性及相關法令之遵循等目標的達成，提供合理的確保。
- 二、內部控制制度有其先天限制，不論設計如何完善，有效之內部控制制度亦僅能對上述三項目標之達成提供合理的確保；而且，由於環境、情況之改變，內部控制制度之有效性可能隨之改變。惟本公司之內部控制制度設有自我監督之機制，缺失一經辨認，本公司即採取更正之行動。
- 三、本公司係依據「公開發行公司建立內部控制制度處理準則」（以下簡稱「處理準則」）規定之內部控制制度有效性之判斷項目，判斷內部控制制度之設計及執行是否有效。該「處理準則」所採用之內部控制制度判斷項目，係為依管理控制之過程，將內部控制制度劃分為五個組成要素：1. 控制環境，2. 風險評估，3. 控制作業，4. 資訊及溝通，及5. 監督。每個組成要素又包括若干項目。前述項目請參見「處理準則」之規定。
- 四、本公司業已採用上述內部控制制度判斷項目，檢查內部控制制度之設計及執行的有效性。
- 五、本公司基於前項檢查結果，認為本公司於民國101年12月31日的內部控制制度（含對子公司之監督與管理），包括知悉營運之效果及效率目標達成之程度、財務報導之可靠性及相關法令之遵循有關的內部控制制度等之設計及執行係屬有效，其能合理確保上述目標之達成。
- 六、本聲明書將成為本公司年報及公開說明書之主要內容，並對外公開。上述公開之內容如有虛偽、隱匿等不法情事，將涉及證券交易法第二十條、第三十二條、第一百七十一條及第一百七十四條等之法律責任。
- 七、本聲明書業經本公司民國一〇二年三月二十七日董事會通過，出席董事七人，均同意本聲明書之內容，併此聲明。

杏輝藥品工業股份有限公司



董事長：李志文



簽章

總經理：蘇慕寰



簽章

肆、募集情形

一、資本及股份之辦理情形

(一)股本來源

單位：新台幣元；股

年月	發行價格	核定股本		實收股本		備註		
		股數	金額	股數	金額	股本來源	以現金以外的財產抵充股款者	其他
95.8	10	150,000,000	1,500,000,000	105,762,200	1,057,622,000	盈餘轉增資 78,342,300元	—	註1
97.6	10	150,000,000	1,500,000,000	106,624,200	1,066,242,000	認股權憑證 8,620,000元	—	註2
97.9	10	150,000,000	1,500,000,000	106,893,200	1,068,932,000	認股權憑證 2,690,000元	—	
97.11	10	150,000,000	1,500,000,000	106,919,200	1,069,192,000	認股權憑證 260,000元	—	
98.5	10	150,000,000	1,500,000,000	112,989,488	1,129,894,880	認股權憑證 4,670,000元及可 轉債轉換 56,032,880元	—	
98.9	10	150,000,000	1,500,000,000	114,483,134	1,144,831,340	認股權憑證 1,920,000元及可 轉債轉換 13,016,460元	—	
98.12	10	150,000,000	1,500,000,000	118,262,536	1,182,625,360	認股權憑證 3,290,000元及可 轉債轉換 34,504,020元	—	
99.3	10	150,000,000	1,500,000,000	120,950,732	1,209,507,320	認股權憑證 2,130,000元及可 轉債轉換 24,751,960元	—	
99.6	10	150,000,000	1,500,000,000	120,988,732	1,209,887,320	認股權憑證 380,000元	—	
99.8	10	250,000,000	2,500,000,000	125,223,338	1,252,233,380	盈餘轉增資 42,346,060元	—	註3
99.9	10	250,000,000	2,500,000,000	127,471,969	1,274,719,690	認股權憑證 5,840,000元及可 轉債轉換 16,646,310元	—	註2
99.12	10	250,000,000	2,500,000,000	127,651,162	1,276,511,620	認股權憑證 1,270,000元及可 轉債轉換 521,930元	—	
100.03	10	250,000,000	2,500,000,000	127,768,162	1,277,681,620	認股權憑證 1,170,000元	—	
100.07	10	250,000,000	2,500,000,000	127,903,162	1,279,031,620	認股權憑證 1,350,000元	—	

年月	發行價格	核定股本		實收股本		備註		
		股數	金額	股數	金額	股本來源	以現金以外的財產抵充股款者	其他
100.10	10	250,000,000	2,500,000,000	128,851,162	1,288,511,620	認股權憑證 9,480,000元	—	註2
100.12	10	250,000,000	2,500,000,000	148,851,162	1,488,511,620	現金增資 200,000,000元	—	註4
101.02	10	250,000,000	2,500,000,000	149,174,162	1,491,741,620	認股權憑證 323,000元	—	註2
101.03	10	250,000,000	2,500,000,000	149,325,162	1,493,251,620	認股權憑證 1,510,000元	—	註2

註1：95年7月盈餘轉增資78,342,300元，行政院金融監督管理委員會核准日期及核准文號為95年7月5日金管證一字第0950128602號函。

註2：94年7月發行員工認股權證5,000單位共5,000,000股，行政院金融監督管理委員會核准日期及核准文號為94年7月27日金管證一字第0940130577號函及97年4月發行國內第一次有擔保公司債3500張發行金額3億5仟萬元，行政院金融監督管理委員會核准日期及核准文號為97年4月11日金管證一字第0970013748號函。

註3：99年6月盈餘轉增資42,346,060元，行政院金融監督管理委員會核准日期及核准文號為99年6月15日金管證一字第0990031049號函。

註4：100年10月現金增資發行新股200,000,000元，行政院金融監督管理委員會核准日期及核准文號為100年10月28日金管證一字第1000050459號函。

102年4月22日 單位：股

股種	份類	核定股本				備註	
		已發行股份		合計	未發行股份		
		已上市(櫃)	未上市(櫃)				
記名式普通股		149,325,162	—	149,325,162	100,674,838	250,000,000	—

註1：每股面值10元。

總括申報制度相關資訊：不適用。

(二)股東結構

102年4月22日 單位：股；人；%

股東結構 數量	政府機構	金融機構	其他法人	個人	外國機構 及 外 人	合計
人 數	4	4	46	24,788	37	24,879
持有股數	118,004	390,000	17,327,745	128,228,710	3,260,703	149,325,162
持股比例	0.08	0.26	11.61	85.87	2.18	100.00

註：每股面額10元

(三)股權分散情形

1. 普通股：

102年4月22日 單位：股；%

持股分級	股東人數	持有股數	持股比例
1至 999	8,208	811,533	0.54
1,000至 5,000	13,139	26,445,685	17.71
5,001至 10,000	1,851	14,805,237	9.92
10,001至 15,000	554	6,794,977	4.55
15,001至 20,000	356	6,672,368	4.47
20,001至 30,000	269	6,826,658	4.57
30,001至 50,000	204	7,936,881	5.32
50,001至 100,000	152	11,150,869	7.47
100,001至 200,000	67	9,086,276	6.08
200,001至 400,000	38	10,442,508	6.99
400,001至 600,000	17	8,633,340	5.78
600,001至 800,000	6	4,241,778	2.84
800,001至1,000,000	8	7,109,739	4.76
1,000,001以上自行 視實際情況分級	10	28,367,313	19.00
合 計	24,879	149,325,162	100.0

2. 特別股：本公司並未發行特別股。

(四)主要股東名單(股權比例達百分之五以上股東)

102年4月22日 單位：股；%

主要股東名稱	股 份	持 有 股 數	持 有 比 例
杏達投資股份有限公司		13,729,047	9.19

(五)最近二年度每股市價、淨值、盈餘、股利及相關資料

單位：新台幣元：仟股

項 目		年 度	100年度	101年度	當年度截至 102年3月31日
每股 市價	最高		35.90	34.40	40.00
	最低		19.90	22.00	29.70
	平均		29.25	26.62	35.03
每股 淨值	分配前		16.92	17.30	22.35
	分配後		16.57	16.62	註 5
每股 盈餘	加權平均股數		132,721	149,324	149,325
	每股盈餘		0.55	0.81	—
每股 股利	現金股利		0.35	0.60	—
	無償配股		—	—	—
	累積未付股利		—	—	—
投資 報酬 分析	本益比		53.18	32.86	—
	本利比		83.57	註 5	—
	現金股利殖利率		1.20	註 5	—

註 1：每股股利係依據當年度股東會擬決議分配之情形填列

註 2：本益比=當年度每股平均收盤價/每股盈餘

註 3：本利比=當年度每股平均收盤價/每股現金股利

註 4：現金股利殖利率=每股現金股利/當年度每股平均收盤價

註 5：尚未經股東會決議，故無法計算

(六)公司股利政策及執行狀況：

1. 本公司章程所訂之股利政策：

本公司年度決算後如有盈餘，依下列順序分配之：

- (1) 彌補以往年度虧損。
- (2) 依法提繳稅捐。
- (3) 依決算後盈餘提列百分之十為法定盈餘公積，但法定盈餘公積累積已達本公司資本總額時，不在此限。
- (4) 必要時得酌提特別盈餘公積。
- (5) 如尚有盈餘就其中再提撥百分之一以上至百分之五為董監事酬勞，及百分之二至百分之八作為員工紅利。其分派後餘額及上一年度累積未分配盈餘由董事會擬具分派議案提請股東會決議分派之。基於本公司產品多樣，尚難區分其成長階段，為爭取股東權益最大化之考量，本公司股利政策將依公司未來之重大擴廠計畫暨資本支出預算及資金需求情形，將就當年度所分配之股利以現金股利及股票股利互相配合方式發放，其中現金股利分派之比例以不低於股利總額之百分之二十。

2. 本年度已議股利分配之情形：

本公司 101 年度盈餘分配案，已於 102 年 5 月 3 日經董事會決議通過，依法令及公司章程規定提撥 10%法定盈餘公積及特別盈餘公積後，並分配股東股利新台幣 89,595,097 元，即每股分配股東現金股利 0.6 元，惟尚未經股東會決議。

(七)本次股東會擬議之無償配股對公司營業績效及每股盈餘之影響：本公司未公告財務預測，故不適用。

(八)員工分紅及董事、監察人酬勞：

1. 公司章程所載員工分紅及董事、監察人酬勞之成數或範圍

第十九條(節錄)：本公司年度決算後如有盈餘，依下列順序分配之1. 彌補以往年度虧損2. 依法提繳稅捐3. 依決算後盈餘提列百分之十為法定盈餘公積，但法定盈餘公積累積已達本公司資本總額時，不在此限4. 必要時得酌提特別盈餘公積5. 如尚有盈餘就其中再提撥百分之一以上至百分之五為董監事酬勞，及百分之二至百分之八作為員工紅利。其分派後餘額及上一年度累積未分配盈餘由董事會擬具分派議案提請股東會決議分派之。

2. 本公司民國 101 年度員工紅利及董監事酬勞之估列，業經董事會決議其提撥率均分別為 3.2%及 1.8%，有關配發員工股票紅利股數計算，係以次年度股東會決議日前一日之收盤價及考量除權除息之影響後為計算基礎，惟若嗣後股東會決議實際配發金額與估列金額有所差異時，則列為股東會決議年度之損益。

3. 董事會通過擬議配發員工分紅等資訊

(1)配發員工現金紅利、股票紅利及董事、監察人酬勞金額。若與認列費用年度估列金額有差異者，應揭露差異數、原因及處理情形：

本公司 102 年 5 月 3 日董事會決議依員工分紅及董監事報酬費用化原則配發員工現金紅利 3,494 仟元及董事、監察人酬勞計 1,965 仟元。與估列金額相同。

(2)擬議配發員工股票紅利金額及占本期個體或個別財務報告稅後純益及員工紅利總額合計數之比例：0 股及 0%。

(3)擬議配發員工紅利及董事、監察人酬勞後之設算每股盈餘：無此情事。

4. 上年度盈餘用以配發員工紅利及董事、監察人酬勞情形：

100 年盈餘分派案為員工現金紅利 829 仟元、股票紅利 0 元及董事、監察人酬勞 1,658 仟元已配發完成，與原董事會決議配發金額相同。

(九)買回本公司股份情形：無。

二、公司債（含海外公司債）辦理情形：無。

三、特別股辦理情形：無。

四、參與發行海外存證憑證之辦理情形：無。

五、員工認股權憑證辦理情形：

1.

101年4月8日

員工認股權憑證種類	第一次員工認股權憑證										
主管機關核准日期	94年7月27日；95年1月19日										
發行（辦理）日期	95年3月15日										
發行單位數	5000單位										
發行得認購股數占已發行股份總數比率	3.35%										
認股存續期間	六年										
履約方式	以發行新股方式交付。										
限制認股期間及比率（%）	<table border="1"> <thead> <tr> <th>時程</th> <th>可行使認股權比例</th> </tr> </thead> <tbody> <tr> <td>屆滿2年</td> <td>25%</td> </tr> <tr> <td>屆滿3年</td> <td>50%</td> </tr> <tr> <td>屆滿4年</td> <td>75%</td> </tr> <tr> <td>屆滿5年</td> <td>100%</td> </tr> </tbody> </table>	時程	可行使認股權比例	屆滿2年	25%	屆滿3年	50%	屆滿4年	75%	屆滿5年	100%
時程	可行使認股權比例										
屆滿2年	25%										
屆滿3年	50%										
屆滿4年	75%										
屆滿5年	100%										
已執行取得股數	4,781,000股										
已執行認股金額	75,008,010元										
未執行認股數量	無										
未執行認股者其每股認購價格	無										
未執行認股數量占已發行股份總數比率（%）	無										
對股東權益影響	員工認股權憑證之發行，可提高員工的向心力，共創公司及股東的共同利益，且發行股數量對股權稀釋程度甚小，對股東權益應屬正面之影響，本案已於101年3月15日屆期停止執行										

2. 累積至年報刊印日止取得員工認股權憑證之經理人及取得憑證可認股數前十大員工之姓名、取得及認購情形：

截至 101 年 12 月 31 日 單位：仟股;仟元

	職稱	姓名	取得認股數量	取得認股數量占已發行股份總數比率	已執行				未執行			
					認股數量	認股價格	認股金額	認股數量占已發行股份總數比率	認股數量	認股價格	認股金額	認股數量占已發行股份總數比率
經理人	法定經理人兼營運長	蘇慕寰	1,792	1.20	1,792	16.36	27,798	1.20	—	—	—	—
	研發長	李易達										
	台灣區總經理	白友煥										
	子公司總經理	游能盈										
	子公司總經理	楊如年										
	子公司總經理	游能育										
	業務總監	陳章龍										
	副研發長	林漢欽										
	研發中心總監	盧蘊澤										
	協理	王惠弘										
	財務主管	樓怡美										
	協理	林玉珍										
	會計主管	謝麗容										
員工	無	—	—	—	—	—	—	—	—	—	—	—

註：本屆員工認股權憑證已於 101 年 3 月 15 日屆滿停止執行。

六、併購或受讓其他公司股份之辦理情形

(一)併購辦理情形：無。

(二)受讓其他公司股份發行新股辦理情形：無。

七、限制員工權利新股辦理情形：無。

八、資金運用計畫執行情形

(一)前次增資運用計畫、預計進度及預計可能產生效益：

1. 增資運計畫、預計進度：

單位：新台幣仟元

計畫項目	預計完成日期	所需資金總額	預定資金運用進度	
			101 年度	
			第一季	
償還銀行借款	101 年度第一季	420,000	420,000	
合計		420,000	420,000	
資金用途及預計可能產生效益概述	1. 償還銀行借款：可將中短期負債轉為長期資金，增加公司償債能力及資金週轉彈性，依公司本次預計償還銀行借款之利率(1.050%~1.370%)計算，預計 101 年可節省利息支出 4,494 仟元，以後每年可節省 4,966 仟元。 2. 強化財務結構，降低營運風險。			

2. 產生效益：本現金增資計畫已於 101 年 2 月全數執行完成，101 年度流動比率較 100 年度增加 30.77%，速動比率增加 13.89%，故增資效益已顯現。

(二)計畫及執行情形：無

伍、營運概況

一、業務內容

1. 業務範圍：

(1) 主要內容：

C802041	西藥製造業
F108021	西藥批發業
F208021	西藥零售業
C802051	中藥製造業
F108011	中藥批發業
CF01011	醫療器材製造業
F108031	醫療器材批發業
F208031	醫療器材零售業
C102010	乳品製造業
C802100	化粧品製造業
F108040	化粧品批發業
F208040	化粧品零售業
C802060	動物用藥製造業
F107070	動物用藥品批發業
F207070	動物用藥零售業
C201010	飼料製造業
F103010	飼料批發業
F202010	飼料零售業
C801110	肥料製造業
F107050	肥料批發業
F207050	肥料零售業
C106010	製粉業
C104010	糖果製造業
C199990	未分類其他食品製造業
C802090	清潔用品製造業
F107030	清潔用品批發業
F207030	清潔用品零售業
C110010	飲料製造業
F102040	飲料批發業
F102170	食品什貨批發業
F203010	食品什貨、飲料零售業
F501030	飲料店業
A102050	作物栽培服務業
A101030	特用作物栽培業
A101040	食用菌菇類栽培業
F201010	農產品零售業
C113020	酒類半成品製造業
F208050	乙類成藥零售業

F401010	國際貿易業
J303010	雜誌（期刊）出版業
IZ99990	其他工商服務業
I101090	食品顧問業
IC01010	藥品檢驗業
IG01010	生物技術服務業
J202010	產業育成業
E604010	機械安裝業
EZ05010	儀器、儀表安裝工程業
F207200	化學原料零售業
ZZ99999	除許可業務外，得經營法令非禁止或限制之業務

(2)營業比重：

本公司所銷售產品種類分為療效用藥、功能性食品、醫療器材、化妝品，其101年度之營業比重如下：

單位：新台幣仟元；%

產 品 種 類	銷 售 金 額	營 業 比 重
療 效 用 藥	1,224,890	59.88
功 能 性 食 品	729,431	35.65
化 妝 品	67,700	3.31
醫 療 器 材	23,799	1.16
合 計	2,045,820	100.00

註：以上金額為銷售總額

(3)目前商品及服務項目：

A. 產品種類項目：

公司產品 1154 種，包括半固型劑（軟膏、凝膠、乳膏）256 項產品，固型劑（軟/硬膠囊、糖衣錠、膜衣錠、栓劑、粉/顆粒、錠劑、軟糖）153 項產品，液劑（內服、外用）131 項產品及點眼液 29 項產品，注射劑（注射液、乾粉）6 項產品，化妝品 187 種，功能性食品 363 種，醫療器材 29 種。

B. 銷售對象：

- (A)直接銷售產品至醫學中心、區域醫院、地區醫院、群體醫療執業中心、診所、牙科診所、藥局、連鎖藥局及藥妝店等。
- (B)透過經銷商銷售至公立醫院、軍方醫院、藥局、眼鏡公司、及購物頻道之保健用品及醫學美容產品。
- (C)接受產品委製，銷售至直銷商。
- (D)自營進出口，及透過出口國家經銷商或代理商銷售。
- (E)接受各類專業行銷公司委託製造療效用藥、功能性食品、化妝品、醫療器材等。

(4)計劃開發之新產品及服務項目：

A. 研究成果：

(A)101 年度功能性食品開發共 18 項。

(B)101 年度化妝品開發共 3 項。

(C)101 OTC 藥品、醫材等其它產品開發共 4 件。

(D)通過生體可用率或相等性(BA/BE)之產品

a. 杏緩妥錠—精神科用藥

b. 杏定痛錠—抗痛風用藥

c. 治胃敏錠—消化性潰瘍用藥

d. 安嗽錠—祛痰製劑

e. 徽特克舒錠—抗黴菌用藥

f. 杏骨樂膠囊—惡性腫瘤之蝕骨性骨頭轉移，惡性高血鈣症用藥。

g. 杏止敏膜衣錠—抗過敏治療劑

h. 安娜絲柔膜衣錠 1 毫克—抗癌用藥

i. 杏節挺錠—骨質疏鬆

(E)健康食品—杏輝寶茯苓膠囊—繼 2007 年取得「調節免疫」功能的健康食品認證後，於 2009 年再度獲得衛生署核准「調節過敏體質」，成為國內第一、也是目前唯一一張同時獲得輔助「調節免疫力」與「調節過敏體質」雙功能的健康食品認證。

(F)功能性食品

a. 蓉憶記膠囊—為本公司結合北京大學和美國耶魯大學之技術，歷時 15 年共同研究之成果。已獲得美國、加拿大、中國及澳洲的專利保護。從藥材種植、研發萃取到生產製造，垂直整合，完整掌控品質。能強化記憶，預防腦神經退化。

b. 納補瑞多金蛋白素—是植物高蛋白、全素、零乳糖配方，含利補康 (Lipucan®) 專利成分與奈米載體專利技術，完整維他命礦物質，吸收加倍。

c. 降血脂健康產品：已獲加拿大 NHPD 上市許可證照。

d. 改善厭食症健康產品：已獲加拿大 NHPD 上市許可證照。

(G)臨床試驗前期及臨床試驗中產品：

項目	公司名稱	類別	適應症	代號	各國申請進度	台灣申請進度
1	杏輝藥品	植物新藥	失智症用藥	ST01 (STA1)	美國FDA核准執行第二期臨床試驗(Phase II)	台灣TFDA核准執行第二期臨床試驗(Phase II)
2	杏輝藥品	植物新藥	慢性穩定性心絞痛用藥	ST02 (STA2)	美國FDA第二期臨床試驗(Phase II)執行中	台灣TFDA第二期臨床試驗(Phase II)執行中
3	杏輝藥品	植物新藥	抗癌用藥	SF01 (SPA1)	大陸SFDA-IND申請準備中	臨床前試驗中
4	杏輝藥品	植物新藥	骨質疏鬆用藥	SF02 (SPA2)	—	臨床前試驗中
5	杏國新藥	小分子新藥	癌症用藥	SB01	美國FDA第一期臨床試驗(Phase I)執行中	台灣TFDA第一期臨床試驗(Phase I)執行中
6	杏國新藥	小分子新藥	癌症用藥	SB02	美國FDA-IND準備中	台灣TFDA-IND準備中
7	杏國新藥	小分子新藥	生殖器疣用藥	SB03	原技轉公司進度：已在多國上市	台灣TFDA新藥藥証申請中
8	杏國新藥	小分子新藥	乾式老年性黃斑部病變	SB04	原技轉公司進度：美國FDA第二/三期臨床試驗(Phase II/III)執行中	台灣TFDA核准執行第二/三期臨床試驗(Phase II/III)
9	杏國新藥	小分子新藥	癌症用藥	SB05	原技轉公司進度：歐盟EMA與美國FDA核准執行第三期臨床試驗(Phase III)	台灣TFDA-IND準備中

(H)專利成果：

- a. 專利取得，國內 8 件；國外 45 件
- b. 專利申請，國內 15 件；國外：99 件

(I)政府政策性或專案計劃

- a. 92 年以植物藥國際法規策略平台開發計畫，獲經濟部技術處整合型業界科專計畫之審核，該專案目前已完成結案。
- b. 93 年通過經濟部科技研究發展專案“鼓勵國內企業在台設立研發中心營運計畫”審核，該專案目前已完成結案。
- c. 96 年 1 月通過經濟部“植物新藥 STA-2 臨床試驗開發計畫”審核，於 98 年順利完成臨床試驗。
- d. 96 年 10 月通過經濟部業界科專“抗老年失智症植物新藥 STA-1 國際開發計畫”審核，該專案目前已完成結案，並已通過美國 FDA 安全性審查，核准執行二期臨床試驗。
- e. 99 年 7 月通過經濟部業界科專“植物新藥 STA-2 開發計畫臨床試驗 Phase II b”，該專案目前仍在執行中。

(J)產官學研合作成果:

- a. 與美國耶魯大學合作，從事中草藥新藥開發及市場拓展。
- b. 與國防醫學院及中華藥學研究基金會合作，進行抗癌及慢性病藥物開發。
- c. 與北京大學中藥現代化研究中心和上海中藥創新研究中心簽定新藥研究開發合約，從事中草藥新藥開發及市場拓展。
- d. 成立台灣、中國大陸中草藥研發室及生產基地，已結合北京大學與中國大陸之人才及地利發展中草藥，推動國際化多中心同步臨床試驗。
- e. 與中科院上海藥物研究所合作進行原料藥之合成、純化及量產，已有數個產品技轉。
- f. 參與工業技術研究院化工所 “業界合作案”。取得該項技術平台，可提供中草藥純化技術應用。
- g. 與國家衛生研究院正式簽定「新穎小分子抗癌藥研究成果專屬技術移轉合約」共同成立杏國生技公司開發抗癌新藥。
- h. 與中國中醫科學院中藥研究所合作申請中國”十二五”創新藥物研究開發計畫與課題並獲通過。目前計劃進行中。

(K)研發中心技術成果：

- a. 完成軟膠囊技術之開發。
- b. 皮膚穿透試驗及防晒係數(SPF)測定試驗, 將在研發部門做進一步的研究, 對皮膚採更專業、更科學的檢定方法，發展更適合人體皮膚使用之基劑。購置皮膚多功能分析設備可評估皮膚彈性保溼能力，紅黑色素的表現特質，有利於結合美白、保溼、增加皮膚彈性，抗老化產品研究開發。
- c. 與加拿大 Apa Matrix Technology 合作，獲授權使用新的藥物傳輸系統的專利技術。
- d. 獲美國 A 公司之植物藥品管技術專利授權，已完成技術移轉，並已著手應用於公司產品品管及對外推廣宣傳。
- e. 獲台灣食品藥物檢驗局核可之三聚氰胺及塑化劑檢測實驗室。
- f. 茯苓三萜類有效成份萃取分離純化技術，並應用於公司產品中。
- h. 具備植物原料及標準品的萃取純化技術、製程開發技術及品管技術，確保植物原料有效成份標準化，並應用於公司食品、健康食品及藥品。
- j. 開發流式細胞分析及分選技術，並可接受外部客戶委託服務。

B. 重要研究計劃的推動：

2004 年經中華民國實驗室認證體系 (Chinese National Laboratory; 已改為 Taiwan Accreditation Foundation(TAF)) 評審通過 ISO 17025。

2011 年經行政院衛生署食品藥物管理局評審通過食品衛生檢驗機構實驗室認證。

2012 年經行政院衛生署食品藥物管理局評審通過藥物化妝品檢驗機構實驗認證。

研發中心對外主要服務項目包括實驗測試、處方研發、檢法開發、產品試製及開發以及中草藥萃取、純化、分離技術開發等，建立類癌症幹細胞篩選技術平台及生化功能性研究室。

(二) 產業概況：

1. 產業之現況：

國內製藥工業自民國 78 年全面實施 G.M.P. (Good Manufacturing Practice) 「優良藥品製造標準」以來，計有二百多家廠商通過 G.M.P.，因國際間製藥規範漸趨嚴格，政府也於法規面逐步加嚴；民國 88 年政府開始推動 cGMP 制度，為升級軟、硬體設施，藥廠所需投入資金需求提高，製藥廠家數減少許多。政府再次推動 PIC/s GMP 制度，主管單位行政院衛生署規定，99 年底前藥廠軟體需全數符合該規格，四年內硬體設施也需完備。PIC/s GMP 是目前國際間流通的規範，也是較嚴格的標準認定，此規範強調原料、製程至終端產品及行銷通路間的品質管控皆需納入管理，；其軟、硬體之升級乃至常態維護難度甚高，部分廠商將無力負擔，加上健保藥價差別定價，預估未來數年間，將會帶動另一波的製藥產業調整，國內製藥產業應會走向整合，有可能從目前的 120 餘家學名藥廠，整併至 60~70 家，藉此，提升國內藥廠製藥品質及國際競爭能力。

近年來，國內廠商在新產品開發面大多集中在學名藥範圍，成長亦趨困難。此外，我國屬 WTO 成員，開放藥品進口政策亦使產業發展面臨競爭壓力；因此，國內藥廠確實必須積極改善軟、硬體設施，提升管理能力，朝向產業整合、大型化、專業化、高附加價值化的趨勢發展。政府近年除了積極推動前端研發、協助產業擷節前端研發資金投入外，亦將製藥業列為十大新興產業，除提供租稅優惠外，也成立「生物技術與製藥工業推動小組」主動輔導製藥工業轉型升級。

2. 產業之發展

製藥業之產品與國民健康息息相關，主要用於治療人類疾病與健康保健，故其安全性與有效性極為重要。隨著經濟成長、人口老化及全球化的資訊快速流通，民眾對製藥業產品品質要求亦愈高，相對的，市場面需求也愈顯發達，也造就了藥品製造業每年的營收仍持續成長中。

自政府於經濟部轄下成立「生物技術與製藥工業發展小組」以來，在積極

推動藥品製造工業發展的同時也逐步建立完整的產業資訊資料庫供產業界運用。近年，受全球崇尚自然風潮影響，中草藥研發、運用也形成商機、同樣的此市場也受到政府重視，但中草藥之運用仍需經科學化驗證及臨床實驗確效，其專利權亦需受到保護，此亦將是國內製藥產業未來需進一步深入探討或積極介入開發的課題。綜觀整體，未來國內製藥水準之提昇，除業界的主動積極外，仍需政府的支持，在產、官配合與共同努力下，儘速達到「國藥國用」的水準。

目前國產與輸入藥品均朝 PIC/s GMP 標準發展，PIC/s GMP 係符合國際醫藥品稽查協約組織的規範，也是比現行優良藥品製造規範（cGMP）更高規格的歐盟規範，廠房纖維不染不僅為確保藥品品質，也為更加保障工作人員與環境的無污染。

3. 產業上中下游之關聯性

上游：製備藥物加工的原材料階段。西藥原材料包括一般化學品、天然植物、動物、礦物、微生物菌種及相關的組織細胞等，其中以一般化學品為原材料佔大多數。中藥的上游中藥材，則主要以植物及少部份由動物、礦物作為原料。由於生物技術的進展，利用基因轉殖的方式，科學家已經得到許多基因改造動物與植物的例子，因此未來可直接培養植物或飼養動物來生產藥物。衛生署另設立國家衛生研究院，研究重點為藥物科技、基因科技、疫苗及疾病診斷等應用性研發。

中游：主要為原料藥工業及中藥材加工業，原料藥工業包含有機化學合成、天然物萃取純化、微生物的發酵或發酵後半合成、及由基因工程技術改良細胞發酵純化回收等，如：生物晶片、生物藥品診斷試劑，中藥材的加工則以藥用植物加工炮製為主。

下游：為藥品製造業，主要將原料藥加上製劑輔料，如賦形劑、崩散劑、粘著劑、潤滑劑等加工成為方便使用的劑型，產製過程均需符合 PIC/s GMP 規範，以達產品品質穩定，符合安全、安定、有效之必要條件。中藥除了可依照傳統方法將中藥材加工成丹、膏、丸、散等傳統劑型外，目前有愈來愈多的工廠生產將中藥方劑，提煉濃縮加工成西藥劑型稱之為科學中藥。中西藥製劑再透過醫院、診所醫生之處方或指示使用及藥局行銷通路，方便病患或消費者使用。

4. 產品競爭情形

公司產品項目分為療效用藥、醫療器材、功能性食品、化妝品等四大類，療效用藥因用途別各具不同劑型，主要有軟膏、液劑（如眼藥水）、錠劑、膠囊、軟膠囊、軟糖等。

研發型子公司杏國生技擁有正在進行第一期臨床的癌症用藥品項，在市場上已明顯取得競爭優勢。功能性食品以自創多品牌行銷，結合本公司獨家研發的專利成份及技術，除在台灣已佔有一席之地外，並已逐步朝國際品牌佈局；此外，亦接受國際廠商之委託製造訂單，已逐漸以高科技、高品質之產品形象爭獲取國際認同；化妝品方面已擁有優良之技術，並自創品牌銷售。

在產品通路競爭方面，國內藥廠一向在藥局及診所方面佔有較大市場，大型醫院藥品採購因偏好進口藥品，外資藥廠及進口藥品在大型醫院佔有較大市場。而本公司多年來在診所、醫院、藥局的經營都維持均衡發展，目前更致力於研發工作及調整行銷策略，並增加在大型醫院的開發及專注藥局通路的經營管理。

5. 產品發展趨勢

我國製藥產業隨著國內製造技術的提高及政府政策相互配合，已逐漸獲得國際的認同，未來製藥業產品將朝多樣化發展。依我國製藥業產品分類，可分原料藥、西藥製劑及中藥製劑。其深植製藥業的生產技術更可發展其他高附加價值之系列產品，近程發展方向為發展高品質藥品如光學活性中間體及長效新劑型，中程產品為抗感染藥物、免疫抑制藥、抗癌藥、心血管藥物、蛋白質藥物針劑與噴鼻劑型，遠程以開發新藥為主如生體活性物質及蛋白質藥物。

(三) 技術及研發概況：

1. 所營業務之技術層次與研究發展

A. 建立核心技術：創新、整合、人才培育，藉由完整的儀器設備及專業能力，建立核心技術平台，開發自我品牌的產品，是本公司研發中心之重要佈局。

(A). 建立植物新藥開發技術平臺，包括技術建構方向、研究項目規劃、自行開發主要關鍵技術。現代化植物藥之研發包含科學和臨床之驗證、法規審核之通過、專利之保護、全球市場之經營等基本必要條件。

(B). 建立植物藥品管技術平台，透過此技術之生物及化學指紋圖譜之資料，可掌控並確保產品品質，為將來植物藥品由產品推入歐美國家重要因素之一。

(C) 建立奈米生技醫藥品開發技術平臺，研究項目與技術包括有效成份包覆之奈米技術開發，以改善苦味原料的口味，改善不安定、具刺激性的原料；奈米技術可應用於藥物釋放系統之開發，亦即將奈米材料作為藥物載體經過適當包覆後，可以達到緩釋功能。

(D) 建立細胞及生化功能性研究室。本研究室已採購一台最新型流式細胞儀，可在一秒內分選七萬粒細胞，可用以建立類癌症幹細胞篩選技術平台，並透過此技術篩選合適抗癌藥物，針對個體進行治療。此外，此研究室將成立生化功能測試平台，以測試植物成份功能活性，建立定性、定量資料。

B. 實體技術和技能：

- (A). 皮膚穿透試驗及防曬係數 (SPF) 測定試驗將在研發部門做進一步的研究，對皮膚用藥採更專業、更科學的檢定方法，發展出更適合人體皮膚使用之基劑。
- (B). 完成軟膠囊技術之開發。
- (C). 成立台灣、中國大陸中草藥研發室及生產基地，結合中國大陸人才及地利發展中草藥，推動分區同步臨床實驗工作。
- (D). 持續抗癌藥物開發及慢性疾病產品之取得專利授權使用。
- (E). 篩選適合之中草藥，運用中國大陸市場與中草藥產地優勢，結合歐美著名大學及研究機構進行產、學、研、市場之結合。
- (F). 與加拿大 Apa Matrix Technology 合作，授權使用新的奈米載體的專利技術。
- (G). 杏輝和北大共同研發的抗失智症新藥，完成三期人體臨床試驗，於 94 年 5 月通過 SFDA 審核，取得大陸二類新藥批文，目前以「天力再生®」商品名上市。於 98 年通過衛生署原料安全審查，目前以「蓉憶記」膠囊功能性食品產品上市，本公司研發團隊持續進行台灣及美為市場的新藥開發，加速進入審查的腳步。
- (H). 本公司中草藥研發團隊研發成功的中藥提取成分(Lipucan®)，已獲多國專利保護，並取得衛生署核准調節免疫功效及過敏性氣喘雙認證的健康食品執照。於 97 年上市銷售，是國內首創獨家掌握自原料研發到生產製造的生技成果，並且改名為寶茯苓與美商美樂家公司進行產銷合作。
- (I) 與國家衛生研究院正式簽定「新穎小分子抗癌藥研究成果專屬技術移轉合約」共同成立杏國生技公司開發抗癌新藥，目前於台南成大醫院進行臨床試驗中。

2. 最近五年度每年投入之研發費用

單位：新台幣仟元

年 度	97 年度	98 年度	99 年度	100 年度	101 度
研 發 費 用	115,630	116,984	121,220	152,663	131,600

3. 開發成功之技術或產品

A. 通過生體可用率或相等性 (BA 及 BE) 之產品：

- a. 杏緩妥錠—精神科用藥
- b. 杏定痛錠—抗痛風用藥
- c. 治胃敏錠—消化性潰瘍用藥
- d. 安嗽錠—祛痰製劑

- e. 黴特克舒錠—抗黴菌用藥
- f. 杏骨樂膠囊—惡性腫瘤之蝕骨性骨頭轉移，惡性高血鈣症用藥。
- g. 杏止敏膜衣錠—抗過敏治療劑
- h. 安娜絲柔膜衣錠 1 毫克—抗癌用藥
- i. 杏節挺錠—骨質疏鬆

B. 臨床試驗成功產品：

(A)Mentax Cream(黴可舒乳膏)：與日本三井集團技術合作之專利外用抗黴菌劑，在長庚醫院完成臨床試驗，並於 89 年底領證上市，服務國人，臨床效果受到肯定。

(B)Phyxol Injection(輝克癒蘇注射劑)：與加拿大 Phytogen 公司技術合作開發之癌症用藥，在台大及三總完成臨床試驗，並於 90 年 6 月領證，量產上市，是同成分(Paclitaxel)第一個在台灣研發生產的抗癌藥物，臨床效果相當受到專業肯定。

(C). 健康食品—杏輝寶茯苓膠囊(Sinphar Taminace Nutritional Capsule)，榮獲多國專利且通過衛生署健康食品認證成為國內第一張同時獲得輔助「調節免疫力」與「調節過敏體質」雙功能的健康食品。

C. 與加拿大 Apa Matrix Technology 合作，授權使用新的奈米材料專利技術，目前已用此技術成功開發出本公司”納補瑞多金蛋白素”功能性食品。

D. 歷時 15 年，杏輝和北大共同研發的抗失憶症新藥(治療血管性癡呆症)，完成三期人體臨床試驗，於 94 年 5 月通過 SFDA 審核，取得大陸二類新藥批文，目前以「天力再生®」商品名上市，於 98 年通過衛生署原料安全審查，目前以「蓉憶記」膠囊功能性食品產品上市，並於 100 年與美國 Amway 公司合作提供原料，本公司研發團隊將持續進行市場的新藥開發，加速進入審查的腳步。

E. 心血管疾病治療用植物新藥通過美國 FDA(Food and Drug Administration) IND (Investigational New Drug)的嚴格審查，獲得新藥直接進行第二期臨床試驗申請之許可，並已完成臨床試驗(Phase II a)及確認新藥的安全性及潛力，新的臨床研究(Phase II b)計劃已規劃並執行中。

(四) 長短期業務發展計畫

1. 本公司的短期計畫

因應健保制度變更及藥價不斷向下調整，造成利潤受到衝擊，在短期業務計畫發展中，本公司將以持續加強製程改善、推動生產自動化、降低生產成本以增加產能競爭力，輔以引進新產品、高附加價值之產品銷售，加強營銷人員之訓練及提升客戶服務作業，以強化本公司現今的競爭利基，所擬定之主要短期計畫內容如所擬定之主要短期計畫內容如下：

(1) 生產方面：

A. 配合 PIC/s 規範引進自動化機械，如全自動隔離針劑生產線及自主圍堵固型製生產線，增加對客戶產品的服務與做好開拓市場的準備。

- B. E. R. P. 系統升級，引進 SAP 新系統，改善銷產之管理，使資訊能充分流通，以落實管理。
- C. 簡化作業流程、修訂製程，使效率提升，降低生產成本。
- D. 建制 TTQS 職業訓練中心，提高專業技術人才的素質。
- E. 藉由物流中心以服務客戶及消費者，配合杏輝專櫃的規劃進一步走入消費者通路。

(2) 行銷方面：

- A. 強化杏輝專櫃之通路優勢，迅速建立通路知名度及『健康』形象，透過品牌差異化形象之建立，使杏輝持續保有相對之競爭優勢。
- B. 引進國外優良產品，陸續推出功能性食品及醫學美容產品，深獲市場專業人士肯定。
- C. 設立認證制度，對新進及在職之營業及行銷人員，經由內訓及外訓加強教育訓練，並網羅優秀行銷人才，以現在國外客戶為基礎，拓展外銷業務。
- D. 為加強客戶之服務，除 100 多位業務代表直接做區域銷售服務外，並提供多樣化客戶服務方式，將服務系統資訊化，以隨時能提供訂貨服務回答客戶問題，以維護良好客戶關係。
- E. 在拓展國際業務方面透過集團資源整合與運用，努力將在地品牌國際化；並以開拓國際通路，進入國際市場交易為實踐目標。內銷方面準確、有效的通路產銷密切配合，以達到醫院診所化、診所藥局化、藥局超商化為當前目標。
- F. 依藥品、食品、化妝品等不同類型之產品，依通路需求規劃系列性產品：針對醫藥專業通路、消費通路等，依據不同品牌行銷概念設計符合不同市場需求的產品，區隔不同模式之行銷通路，隨著健保政策及保健預防觀念提高，將以高品質、高附加價值產品、配合優異之行銷策略，增加產品競爭力、提昇市場佔有率，為杏輝帶來較其他同業為優之競爭利基，以符合杏輝的訴求：讓人恢復健康(藥品)、維持健康(食品)、看起來更健康(醫美產品)。

(3) 研究發展方面：

- A. 引進新技術提高製程管制的時效及準確性，提升製造可靠度。
- B. 粉體雖然有沖泡快速的優點，但是傳統罐裝不易攜帶為使用的缺點，開發新包裝型式帶來使用方便性，並提高產品安全性。
- C. 提高產品的吸收率，應用於有效成份導入。
- D. 新增檢測器及引進新分析技術，大幅縮短分析時間，改善檢驗分析方法縮短產品開發時間。

E. 引進實驗室軟體，從事開發技術的建檔及相關文獻資料整合，建置有效的知識管理平台，將文獻資料整合讓開發人員快速掌握及時有效資訊並藉由共享達成加速案件完成時效，有利於縮短開發時程，整合專業及提高資訊共享的利用性，提供產品行銷的利基。

2. 長期業務發展計劃：

在長期計劃發展上，著重高科技高附加價值之產品開發，以及中草藥產品之開發，同時積極拓展市場通路，建立產品形象，並確保公司之營業額及盈餘，本公司擬定長期計劃如下：

(1) 生產方面：

配合國際醫藥品稽查協約組織(PIC/s)規範，投入精密高速的生產設備，提升製藥效率與品質，建立癌症製劑工廠以符合美、日衛生規範。

(2) 行銷方面：

- A. 尋求國外能提供高產能和最新技術的機器設備。
- B. 引進國際具差異化及臨床價值之專利藥，透過共同行銷及技術授權，提升現有產品線及市場佔有率。
- C. 有效強化銷售之管理，加強發貨速度，提升競爭力。
- D. 透過預算編制鎖定合適產品，進行媒體、公關等廣告行銷，將配合預算廣告給予持續成長。
- E. 建立多元化的合作方向與項目、積極尋找國際合作夥伴，結合物流中心的資源代理熱銷產品，能使公司品牌在國際的深度與廣度有更進一步的提昇，且掌握市場脈動，開發及推動深具競爭力的產品，對藥品、食品與化妝品不同類別產品，在不同通路中採取專業分工行銷。
- F. 對於中草藥核心技術所開發的植物性原料藥，積極尋找合作廠商，加速國際業務之推廣。
- G. 強化推動杏輝專櫃，以「健康的好鄰居、居家的護理站」為目的，積極結合藥局成為最堅強的服務網絡，提供專業的用藥資訊及產品，隨時滿足消費者對健康的需求。
- H. 藉由訓練中心之設立，配合組織的目標及人力的發展，結合公司的資源，使理論教學與實務應用相互配合，將公司訓練經驗與各業界分享，以達成培育人材的目的。
- I. 藉由 POS 系統的建立，有效掌握產品實際銷售狀況，隨時調整產品推動計劃，使杏輝專櫃產品能滿足消費者需求。

(3) 研發方面：

- A. 持續與美加等國合作高科技專利新品項，目前已有部分進入研製階段，陸續完成臨床試驗及產品推出；同時推展生物製劑及中草藥產品。
- B. 持續抗癌藥物開發及慢性疾病之產品取得專利授權使用。
- C. 持續緩釋劑型開發，以健字號食品、處方藥、學名藥為成果目標，取得新的藥物傳輸系統技術，藉此應用在遮蔽藥物的口味上。
- D. 持續奈米技術開發及應用，以功能性食品、化妝品健字號食品、處方藥、學名藥為成果目標。
- E. 繼續中草藥新藥開發，目前已有產品於各階段之新藥研發中，除繼續研發新項目，並將現有的研發項目朝國際性研發之方向努力。
- F. 持續透過與杭州相關發展事業體之研發中心進行策略研發，以期應用大陸豐富之人力及物資結合台灣技術及管理，進行長期中草藥研發。
- G. 持續運用中國大陸市場與中草藥產地優勢，篩選適合之中草藥，開發藥品、健康食品進行各項臨床試驗、功效評估，以取得證照。
- H. 透過加拿大 CanCap Pharm. 公司及大陸杏輝天力(杭州)藥業公司，尋求更多原料、技術資訊，以開發更符合市場需求之新產品。
- I. 發展奈米技術研發及技術應用及推廣，目前已有產品上市。
- J. 合成及植物性原料開發。
- K. 細胞功能技術平台開發及應用，建立杏輝藥物篩選平台及生化技術，提供產品差異化。

總體而言，與同業比較，杏輝的優勢，在以自有之研發團隊為基礎，透過已完成的全球生產及銷售佈局，短期以不斷加強組織之效益提升，長期則透過國際合作及中草藥新藥研發策略，運用加拿大、台灣、中國大陸等杏輝基地，結合行銷、生產、研發三者，取得有利地位，達到邁向國際生技製藥大廠之願景。

二、市場及產銷狀況

1. 市場分析

(一) 主要產品之銷售地區

本公司之產品主要係以國內銷售為主，於國內設有台北、台中、台南、高雄等各區分公司，以開拓國內市場，並提供國內客戶全面服務。

單位：新台幣仟元；%

銷售對象 \ 年度	101年度		100年度		99年度	
	金額	%	金額	%	金額	%
內銷	1,655,947	93.16	1,481,338	93.64	1,515,197	96.11
外銷	121,582	6.84	100,645	6.36	61,353	3.89
合計	1,777,529	100.00	1,581,983	100.00	1,576,550	100.00

(二)市場佔有率：依經濟部「產業技術知識服務計畫(ITIS)」中預估 2012 年第四季及全年我國生技產業回顧與展望 2012 年全年可達 770.7 億元，本公司約為 2.31%。

(三)市場未來之供需狀況及成長性

未來藥品市場及功能性食品市場在高齡化社會、全民健康保險採購藥品政策下將有其成長性，而非醫師處方藥品市場隨著開放式連鎖藥局之普遍化亦將持續大幅成長。未來藥品市場定位及市場區隔將更為明顯，本公司將以高品質之產品且配合優異之行銷策略，不斷增加競爭力，以提昇市場佔有率。

(四)競爭利基

1. 本公司以優異的研發基礎為競爭利基，成立研發中心，研究癌症用藥及東方人較易罹患的慢性疾病用藥，採用獨家研發專利、成份、專利奈米包覆技術、控釋技術可同時應用於食品及新藥研究上，創造出”差異化”的競爭優勢。
2. 本公司之生產規模，加上優良的管理能力，可有效降低生產及行銷成本，創造出”成本領先”的競爭優勢。
3. 公司運用管理資訊系統，配合管理資訊網路進行專案管理系統的協作化和分布化，結合 POS 系統及即時查詢，提升商務運作速度滿足各階層管理人員訊息的需求，創造出”快速反應”的競爭優勢。
4. 與全國 1300 家單店藥局聯盟，成立杏輝專櫃及與各地區基層醫療網、地區醫院、區域醫院維持關係良好外，各醫學中心持續開發中，如：臺大醫院、榮民醫院、長庚醫院、馬偕醫院、成功大學附屬醫院、高雄醫學院附屬醫院以及經銷商配合拓展本公司產品，及經銷商配合拓展本公司產品，在行銷策略上將更趨靈活。
5. 本公司中草藥研發成果，已取得多國專利掌握獨家技術及原料，能應用於功能性食品及醫學美容產品，提升差異化競爭優勢。
6. 利用開發液膏類藥品的專業技術，運用於醫學美容產品開發，並以各項先進儀器數據建立產品功效確認，例如皮膚功能測定儀、防曬係數測定儀及皮膚穿透測定儀等，以提升競爭力，擴大與其它同業之差異化優勢。

(五)未來發展遠景之有利及不利因素

1. 有利因素

(1) 本公司具有完整的產品組合

A. 產品類別多樣化

包括處方及非處方藥品、化妝品、功能性食品及醫療器材等產品線，種類完整而其產能具有有效的管理績效。截至民國 101 年，本公司合計擁有藥品執照 313 張、醫療器材執照 37 張、化妝品執照 16 張及中藥執照 5 張、健康食品雙認證執照 1 張、維生素錠膠食品 24 張。功能性食品除了接受國際性公司委託製造外，還有多種類型的產品生產及銷售。

B. 處方藥與非處方藥均衡發展

(1) 處方藥方面：本公司藥品涵蓋各種不同療效類別，並擁有特殊軟膠囊劑型之生產技術，規劃生產之抗癌(針劑與固型劑)及眼藥水工廠設備，均已符合本國及日本官方許可認證。除現有製劑外，並將慢性病處方用藥列為未來產品發展重點，在創新方面，積極推廣新藥市場，朝向新投予途徑，新療效複方及新適應症方面發展，創造差異化之產品及服務，擺脫藥品市場的削價競爭，並與國家衛生研究機關研發新成分之新藥，使得藥品業務更加均衡發展。

(2) 非處方藥方面：由於高齡及生活習慣、知識水準提高，降低醫療費用的需求藥因素，都是非處方藥發展愈蓬勃的機會。本公司已有完整之家庭常備用要之產品系列，包括感冒、過敏、咳嗽、鎮痛、關節疼痛及胃腸藥等，協助消費者可自我判斷的用藥所需之外，持續開發安全、安定、有效的新包裝或新劑型，透過密集之人員訓練加強藥理及銷售技巧，並於全台各區域以產品說明會幫助藥師更了解產品特點，同時以平面及電子媒體廣告，推動數項代表性商品(例如：金貝骨素膠囊、喜癒痔乳膏、杏化潤愛麗霜乳膏)，以兼顧病患知的權利，銷售推力及增加來客數之拉力。

C. 隱形眼鏡產品系列項目完整

本公司目前擁有 37 張各類型執照，所掌握之生產技術以及客戶滿意度皆能讓產能擴大發展，同時擁有中華民國專利及大陸、新加坡專利，並擁有市場多功效藥水生產技術及執照，為國內極少數擁有各類隱形眼鏡藥水之專業製造廠。

D. 發展功能性食品

本公司運用獨家研發專利成分開發為政府認證健康食品，以及記憶力相關保健產品，如「蓉憶記膠囊」。「蓉憶記膠囊」為本公司歷時長達 15 年，結合北京大學及美國耶魯大學共同研究之成果。取材自

GAP 標準及有機認證基地，以嚴格的環境品質，配合優良農業操作管理控管種植，確保品質無污染。並結合耶魯大學中藥品管技術 Phytomics QC™(植物指紋圖譜分析)，確保品質之再現性。同時目前已獲得美國、加拿大、澳洲及中國等多國專利保護，亦在 2010 年榮獲「營養保健食品創新獎」、「產品創新成果表揚」、「SNQ 國家品質標章」等多項國家認證。

獨家優勢之保健食品及醫美保養品，也成功開發特殊植物性蛋白粉劑營養品，並接受多家國際知名公司委託製造及外銷到其他國家。同步開發機能性奶粉等特殊營養品藉由水平多角化經營，拓展杏輝於飲品市場之佔有率。掌握製造含有各種不同成份軟膠囊的關鍵技術，以及維他命軟糖製造技術及功能性成份之添加技法，生產銷售超過百項以上的產品，在同業中居領先地位。

E. 開發高附加價值醫學美容產品。

受到人口老齡化、防老/抗老的意識抬頭影響，以及消費者對產品具備安全、快速、明顯的療效需求日漸增加，使得醫學美容產品往療效型方面發展，成長前景可期。本公司針對不同膚質特性開發適合劑型與療性產品，並使用各種儀器驗證產品有效性及安全性測試，明顯區隔市場並創造“差異化”競爭優勢，配合優異行銷策略增加產品競爭力，不斷提昇市場佔有率及地位。本公司利用開發液膏類藥品的專業技術，運用在醫學美容產品開發，並利用各項先進儀器，如：皮膚功能測定儀(測量肌膚使用產品後的保水性、彈性及紅黑色素多寡)、防曬係數測定儀(測量商品是否達到 UVA 和 UVB 數值)、超聲波粒徑分析儀(測定原料粒徑大小是否會滲入肌膚)、流式細胞分選儀(測定產品是否會使細胞變異、是否安全)數據建立產品功效性確認，除此之外，在醫學美容產品中添加本公司自行研發的中草藥萃取物，並取得多國專利、掌握獨家技術及原料，提升差異化擴的競爭優勢，再與經銷商配合拓展業務，使行銷策略上更佳靈活，創造出更佳的效益。

F. 高科技高附加價值之新產品不斷推出，本公司研發團隊擁有多位專業的人才，秉持客觀、活潑而實際的精神，以現代化的科技，不斷創新，使杏輝的醫藥保健產品能突破傳統的桎梏，發展具專利保障的新產品，邁入智慧研發的新境界，不但能增加公司利潤並能增進人類健康與幸福。

G. 眼藥水生產線通過日本官方查廠，有利於拓展日本 OEM 市場。

(2) 優異的通路及行銷能力：

A. 直接掌握通路及配銷

本公司直營業務代表及業務管理幹部約有一百二十餘人，直接掌握產品服務、銷售、收款、出貨等任務。直接銷售服務國內各大醫學中心、藥妝店、大賣場等，且成立杏輝專櫃與 1300 家藥局合作，深耕地

方市場。除實體通路外，新增了虛擬通路業務，包含電視及網路購物，提供消費者更多種可購買到本公司商品之選擇。

B. 準確、有效的通路產銷密切配合

隱形眼鏡藥水系列經由經銷商，銷售於全省各大知名連鎖眼鏡公司。療效用藥則結合杏輝專櫃、醫院及診所的合作。個人清潔用品及功能性食品目前在屈臣氏、康是美、全聯社、超市、大賣場、便利商店及各大藥粧店等通路銷售。

C. 具有與跨國際大廠合作之製造能力

本公司與跨國際公司的產品開發合作已有良好成果，陸續與台灣武田大藥廠、美商美樂家等國際公司合作，接受其多項產品之長期委託製造合約。

D. 良好的客戶服務網路

(a) 本公司於台北分公司設置有客戶服務部門，透過六線 0800 客戶免費專線，直接對客戶及消費者提供服務，而且電子郵件信箱隨時提供 24 小時訂貨服務及回答客戶問題，讓客戶貼心滿意。

(b) 本公司擁有杏輝醫藥集團雙月刊雜誌提供客戶及消費者，讓客戶及消費者了解本公司之經營動態，並舉辦講座定期提供醫藥新知、保健常識及公司產品資訊。

(c) 本公司發行杏輝醫藥集團網站提供資訊化服務，讓客戶及一般消費者可直接上網，了解產品資訊及相關醫藥訊息，同時可將其與本網站做互動式溝通。

(3) 良好的經營團隊

A. 管理專業化

本公司董事長以下有完整之經營團隊，累積多年製藥經驗的專業陣容中擁有各類專業及管理人才，資歷及專業都相當豐富，並配合顧問群之參與，不論在管理、行銷、研究發展、財務管理等方面皆具有專業素養。

B. 重視人才培育

每年每位員工必須依各部門之規定接受專業在職訓練，新進人員必須經過專業職前訓練課程，參與國際會議或接受專業訓練，於近年來逐步建立 e-Learning 平台，乃透過網路達到教學零距離、高效率及活潑化之效果，培養員工專業知識及國際觀，以實踐永續經營之理念。

C. 專業行銷規劃團隊

區隔醫藥專業通路、消費通路等，依據不同品牌行銷概念設計符合不同市場需求的產品，設計不同模式之行銷策略，隨著健保政策及保健預防觀念提高，將以高品質產品、配合優異之行銷策略，增加產品競爭力，提昇市場佔有率。

(4) 良好的企業形象

- A. 民國 92 年通過行政院衛生署 cGMP 第二階段審核。
- B. 民國 92 年榮獲經濟部工業永續精銳獎「食品醫藥工業唯一得獎企業」。
- C. 民國 93 年通過行政院衛生署 cGMP 第三階段審核，實驗室通過 CNLA ISO-17025 認證。
- D. 民國 94 年通過經濟部商品檢驗局 ISO-14001 認證。
- E. 民國 96 年本公司歷經 6 年獨家研發出唯一取之於茯苓的健康食品—寶茯苓膠囊，能有效調節免疫功能及調節過敏體質，榮獲多國專利且通過衛生署健康食品雙認證（衛署健食字第 A00102 號）。
- F. 民國 97 年本公司獲得衛生署核准為檢驗三聚氰胺之合格單位。
- G. 民國 98 年通過 BSI OHSAS18001 認證。
- H. 民國 98 年通過 SGS ISO-22000 認證。
- I. 民國 98 年 12 月通過日本官方正式核准通知本公司眼藥水製劑工廠，取得眼藥水製劑銷往日本或為日本國內藥廠代工眼藥水之認證。
- J. 民國 100 年 2 月通過行政院衛生署 PIC/s GMP 評鑑。
- K. 100 年通過行政院衛生署食品衛生檢驗機構實驗室認證
- L. 101 年 SCB01A 通過美國 FDA Phase II 臨床試驗申請

(5) 資訊即時化

運用管理資訊系統，配合管理資訊網路進行專案管理系統的協作化和分佈化，結合 POS 系統及輕便筆記型電腦即時查詢，搭配網絡視頻會議系統的應用導入，利用高質量、高穩定、易部署的視頻會議系統，滿足音視頻通信、資訊交換、遠程共享和協助等需求，有效支持工作會議、業務培訓、協同辦公等工作，達到降低溝通成本、提高工作效率的業務目標。

(6) 積極參與大陸藥品市場

轉投資大陸杏輝天力杭州藥業有限公司，致力於中藥抗失憶新藥(如失智症)之藥品研發，其成果已受到世界級藥廠矚目；治療心腦血管疾病的植物萃取成份亦獲美國 FDA、IND 申請許可，跨國合作的研究計劃在評估及推展中，順利完成全球重點佈局。

(7) 陣容堅強整齊的研發團隊

成立研發中心遴聘具專業之教授、博士及碩士及專家學者，強化研發團隊實力，配合業務需求，加強產品研發與改良能力，提昇公司產品品項，開發專利藥品。

2. 不利因素

(1) 近幾年來我國製藥業的大環境隨著健保制度的變革及藥房通路整合而有劇烈改變，其經營之不利因素有：

A. 行銷面：

(A) 全民健保實施後，政府為管制健保支出，加強對藥價管理，並對國產藥及進口藥做不合理的價差區隔，因此壓縮了本公司的利潤

空間。

(B)隨著二代健保制度即將改變、經濟因素之影響，不確定因素增加使藥局經營模式面臨改變，產品競爭勢必增加。

B. 生產面：

(A)產品生產的類別多樣，生產管理支出成本相對較高。

(B)原物料取得價格波動甚大，不利成本控制。

C. 研發面：人才之尋求及培養不易，需長期規劃。

(2)本公司推動具體策略以因應之

A. 行銷面：

(A)除增加高附加價值藥品的研發，也持續開發非醫師處方用藥之新產品，以分攤健保藥價下降之市場風險。

(B)增加生體相等性產品及高附加價值產品，進入市場，增加獲利。

(C)推動國際化行銷，增加產品出口銷售。分別透過加拿大與大陸子公司尋求技術或行銷合作機會。

(D)利用子公司杏輝天力杭州藥業有限公司之製造產能與行銷網路，增加中國大陸藥品及非藥品之證照取得與出口。

(E)利用生產、行銷全球佈局，轉換為產品靈活發展之優勢，針對通路需求，增加開發涵蓋面。

(F)創立「杏輝專櫃」以因應藥局通路變革，讓本公司的產品成為每個人健康的好鄰居及居家的護理站。

(G)長期執行「杏輝之友」活動：乃於定期於北、中、南舉辦杏輝之友講座，邀請醫藥師前來共襄盛舉，於講座解說醫藥觀念及營養專家解說相關學理及產品疑問，藉由意見交換、新品試用及舉辦抽獎活動聯繫會員之間的情感，建立消費者對杏輝的忠誠度。

B. 生產面：

(A)積極投入生產線改造，接受海外認證共參與國際型展覽會，以爭取國際代工的機會。

(B)本公司已與美、日大廠簽訂委製合約，有利於技術引進生產設備使用率及業績之提升。

(C)尋求與國內外原、物料上游廠商合作，以確保原、物料上游來源之品質及穩定性。

(D)配合人才訓練中心的成立及 e-Learning 的建構完成，加強培訓基層人力及主管人員之訓練，養成真正屬於本公司的人才。

(F)已完成政府推動之 PIC/s GMP 規範的廠房，大大提升藥品製劑能力，以擴大生產規模，並利用優良的管理能力，藉以降低生產及行銷成本，朝向國際級藥廠邁進。

C. 研發面：

於 101 年之研發費用已佔營業額之 7.40%，為提昇杏輝之國際性研發能力，除了不斷導入新觀念、新技術及新作法，制定以台灣母公司研發中心掌控核心技術、結合各子公司事業體資源之根留宜蘭、佈局全球之經營策略方向，紮根本土，貢獻社會。研發中心對外主要服務項目包括實驗測試、處方研發、臨床用藥效量試製及盲樣包裝、檢法開發及中草藥萃取純化、分離技術開發。研究計劃分為短期、中期、長期，三期計劃同步推動中，以研發、生產及市場的互補取得有利地位，發展成為跨國生技製藥公司。

(二) 主要產品之重要用途及產製過程

1. 主要產品之重要用途

主要產品	重要用途
療效用藥	對於造成人體疾患、傷害、不適等作用的原因，加以治療、修補，預防、緩解、拮抗等助益身體回復健康的藥劑。
醫療器材	在醫療過程中，擔任治療的輔助、執行、配合等屬於物理性或器械性的醫療性材料產品。
功能性食品	開發以提昇免疫強化預防優於治療的功能食品及健康食品。
化妝品	表面(表皮、皮膚、毛髮等)專屬領域的產品，介於醫療與保養之間，主訴求幫助美觀、清潔、保護、增益機能等。

2. 主要產品之產製過程

(1) 膠囊

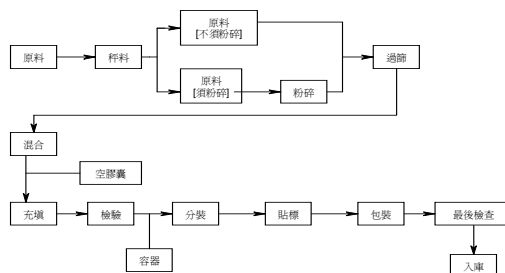

(2) 液劑

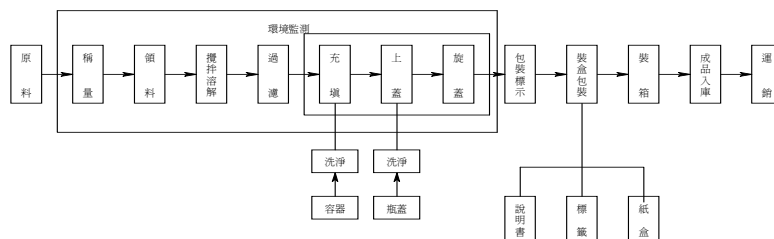

(三) 主要原料之供應狀況

本公司原料之供應來源分為國內採購及國外進口。與國內廠商間向來維持著密切之合作關係，而國外之原料主要係藉由貿易商向國外進口原料，以本行業特性而言，替代之供應商甚多，故採購原料之對象甚為分散。本公司係以供應商之交易條件、原料品質來決定採購對象，無原料來源集中某一供應商狀況，且未曾發生缺料情形。

(四) 最近二年任一年度中曾占進(銷)貨總額百分之十以上之客戶名單：

1. 銷貨

項目	100 年				101 年				102 年度截至前一季止			
	名稱	金額	占全年度銷貨淨額比率 [%]	與發行人之關係	名稱	金額	占全年度銷貨淨額比率 [%]	與發行人之關係	名稱	金額	占當年度截至前一季止銷貨淨額比率 [%]	與發行人之關係
1	A 公司	132,692	8.39	無	A 公司	198,198	9.72	無	A 公司	56,699	13.09	無
	其他	1,449,291	91.61		其他	1,579,331	90.28		其他	376,530	86.91	
	銷貨淨額	1,581,983	100.00	無	銷貨淨額	1,777,529	100.00	無	銷貨淨額	433,229	100.00	

說明：1. A 公司以代號表之，業經證期會 91 年 4 月 8 日 (91) 台財證 (一) 字第一一三六五六號函專案核准。

增減變動原因說明：A 公司為委託代工廠商以功能性食品為主，佔本公司銷貨收入比重約介於 8% ~ 9% 之間。

2. 進貨：

單位：新台幣仟元

項目	100 年				101 年				102 年度截至前一季止			
	名稱	金額	占全年度進貨淨額比率 [%]	與發行人之關係	名稱	金額	占全年度進貨淨額比率 [%]	與發行人之關係	名稱	金額	占當年度截至前一季止進貨淨額比率 [%]	與發行人之關係
1	鑫美興業	53,116	8.16	無	鑫美興業	56,531	7.22	無	鑫美興業	19,349	19.87	無
	其他	598,049	91.84		其他	726,370	92.78		其他	78,019	80.13	
	進貨淨額	651,165	100.00		進貨淨額	782,901	100.00		進貨淨額	97,368	100.00	

說明：因本公司各進貨項皆隨業務及營運需求進行採購，故尚無重大變化情形

5. 最近二年度生產量值

單位：新台幣仟元

年度 生產量數 主要商品			101年度			100年度		
類別	項目	單位	產能	產量	產值	產能	產量	產值
療 效 用 藥	注射液類	公升	1,500	316	7,419	1,500	331	8,418
	錠片類	千粒	530,000	491,571	160,168	450,000	435,768	136,183
	硬膠囊類	千粒	40,000	29,481	21,321	40,000	32,856	24,872
	軟膠囊類	千粒	3,200	3,026	3,357	3,200	1,225	1,355
	顆粒粉 散類	公斤	900	705	380	900	465	231
	點眼液類	公升	59,000	54,769	48,902	20,000	29,949	29,662
	軟膏類	公斤	300,000	208,881	121,077	200,000	194,907	107,335
	內服液類	公升	340,000	323,671	63,240	310,000	356,866	63,782
	外用液類	公升	640,000	599,764	97,669	640,000	650,562	92,811
	栓劑類	千粒	1,506	2,169	5,058	1,506	1,525	4,224
	其他		—	—	—	—	394	238
小計	註	—	—	528,591	—	—	469,111	
醫 療 器 材	外用液類	公升	952,000	577,559	20,206	952,000	806,525	28,265
	錠片類	千粒	1,000	284	698	1,000	1,360	1,807
	點眼液類	公升	—	384	616	—	77	247
	小計	註	574,960	578,227	21,520	—	—	30,319
功 能 性 食 品	內服液類	公升	5,000	5,678	614	5,000	3,650	351
	軟糖類	公斤	50,000	29,705	9,574	380,000	47,285	14,060
	軟膠囊類	千粒	70,000	66,229	145,555	56,570	76,497	164,411
	錠片類	千粒	630,000	81,848	90,716	710,000	81,392	92,019
	硬膠囊類	千粒	423,000	130,168	161,065	423,000	36,470	44,043
	顆粒粉 散類	公斤	420,000	416,961	152,981	181,270	951,398	103,407
	丸劑類	公斤	30	105	284	—	151	252
	小計	註	—	—	560,789	—	—	418,543
化 粧 品	軟膏類	公斤	84,100	11,211	16,778	84,100	37,376	27,245
	外用液	公斤	750,000	526,870	45,484	750,000	510,037	43,259
	皂類	公斤	進口	877	209	進口	2,865	671
	顆粒粉 散類	公斤	—	—	—	—	—	—
	其他		—	—	—	—	—	—
	小計	註	—	—	62,471	—	—	71,175
合 計			—	—	1,173,371	—	—	996,945

註：主要產品單位皆不相同，故無法統計數量。

6. 最近二年度銷售量值表

單位：新台幣仟元

年度			101年度				100年度			
銷售量值			內銷		外銷		內銷		外銷	
主要商品			銷量	銷值	銷量	銷值	銷量	銷值	銷量	銷值
類別	項目	單位	銷量	銷值	銷量	銷值	銷量	銷值	銷量	銷值
療效用藥	注射液類	公升	355	103,826	-	-	355	128,449	-	-
	錠片類	千粒	503,282	323,813	4,639	4,606	423,332	255,514	1,531	1,178
	硬膠囊類	千粒	28,820	62,390	41	94	28,478	64,100	38	87
	軟膠囊類	千粒	3,139	9,606	-	-	2,259	7,974	-	-
	顆粒粉散類	公斤	705	470	-	-	699	466	-	-
	點眼液類	公升	53,226	69,235	120	303	29,130	47,052	84	199
	軟膏類	公斤	246,724	364,908	1,067	2,339	231,379	342,255	767	1,531
	內服液類	公升	333,413	111,831	6,252	1,325	341,516	119,734	2,806	431
	外用液類	公升	605,409	151,236	1,387	731	629,168	145,929	1,461	780
	栓劑類	千粒	1,626	6,033	394	1,234	1,440	5,360	269	748
	其他		-	-	-	-	1,034	1,482	-	-
小計	註	-	1,203,348	-	10,632	-	1,118,315	-	4,954	
醫療器材	外用液類	公升	518,361	21,078	-	-	788,487	28,113	-	-
	錠片類	千粒	510	1,578	-	-	1,095	1,588	-	-
	點眼液	公升	277	815	-	-	404	1,253	-	-
	小計	註	-	23,471	-	-	-	30,954	-	-
功能性食品	內服液類	公升	4,409	1,474	-	-	3,539	1,186	-	-
	軟糖類	公斤	21,682	8,293	2,962	770	32,196	10,979	3,361	852
	軟膠囊類	千粒	38,130	146,459	28,272	78,548	38,472	147,729	29,477	80,838
	錠片類	千粒	79,078	118,445	-	-	76,901	114,122	-	-
	硬膠囊類	千粒	70,616	147,488	10,699	14,531	30,343	81,205	10,023	12,667
	顆粒粉散類	公斤	390,672	188,881	22,555	15,786	943,043	125,173	1,099	969
	丸劑類	公斤	113	579	-	-	134	641	-	-
小計	註	-	611,619	-	109,635	-	481,035	-	95,326	
化妝品	軟膠囊類	千粒	7	37	-	-	62	324	-	-
	軟膏類	公斤	11,812	19,913	107	660	29,520	33,102	-	-
	外用液	公升	317,914	42,518	5,047	655	364,356	54,144	5,767	365
	皂類	公斤	1,731	1,053	-	-	1,864	968	-	-
	其他		-	-	-	-	9	-	-	-
	小計	註	-	63,521	-	1,315	-	88,538	-	365
合計			1,901,959		121,582	-	1,718,842	-	100,645	
銷貨折讓			246,012				237,504			
銷貨淨額			1,777,529				1,581,983			

註：主要產品單位皆不相同，故無法統計數量

三. 最近二年度從業員工人數：

單位：人；%

年 度		100年	101年	截至102年 3月31日
員工人數	經 理 人	30	41	43
	生 產 線 員 工	242	300	315
	一 般 職 員	373	357	367
	合 計	645	698	725
平 均 年 歲		35	36.1	36.58
平 均 服 務 年 資		7.6	8.1	7.83
學 歷 分 佈 比 例	博 士	1.24	1.53	1.37
	碩 士	6.20	6.61	8.83
	大 學 (專)	53.65	56.00	54.90
	高 中	32.09	29.84	28.83
	高 中 以 下	6.82	6.02	6.07

四. 環保支出情形

(一)最近年度及截至年報刊印日止因污染環境所受損失及處分之總額：無

(二)揭露未來因應對策及可能支出：

本公司自投入環保設備以來，各項設施均有專人定期保養，且除依政府規定，每季呈送檢測報告外，亦不定期自我檢測，未來加強人員訓練及儀器校正及適度調整更新，以符合各項環保規範。

五. 勞資關係：

1. 員工福利措施、進修、訓練、退休制度及勞資協議與各項員工權益維護實施情形：

(1)本公司為協調勞資關係，促進勞資合作，提升工作效率，其有關勞動條件及員工權利，諸如僱用、工作時間、考勤、請假、獎懲、晉升等，除遵照政府有關法令規定外，公司依法辦理勞工保險及全民健保，並提撥職工福利金及退休準備金，組織職工福利委員會及退休準備金監督委員會，統籌辦理職工福利及退休等業務，同時經由勞資協商將相關員工之權益詳列入工作守則中遵循辦理，以保障員工權益。且於每三個月最少召開勞資會議一次，聽取員工問題反映，尋求解決方案，因此勞資關係一向和諧。

(2)為安定員工生活，使員工無後顧之憂，專心致力工作，本公司為照顧員工退休生活，依法辦理勞工保險及全民健保，並提撥職工福利金及退休準備金繳存中央信託局專戶及提繳勞工退休金至勞保局專戶，備供員工退休時依退休辦法規定核算退休金予退休員工。

其相關福利措施如下：

A. 員工福利措施：

職工福利委員會除定期舉辦各項活動以紓解員工工作情緒外，另訂有各項員工福利措施：

- (A) 保險：本公司為員工投保意外險。
- (B) 補助：員工婚喪喜慶子女獎助學金、社團活動及旅遊，均享有各種補助。
- (C) 獎金：發放年節獎金或禮品。
- (D) 出國旅遊：服務內勤人員滿八年、十六年及二十四年員工招待出國旅遊。
- (E) 每月舉辦慶生會及不定期舉辦餐會，以慰勞員工辛勞。

B. 進修、訓練制度：

配合組織的目標及人力的發展，結合公司的資源，使理論教學與實務應用相互配合，以達成培育人材的目的，特建立『人才訓練中心』，並推行 e-Learning 鼓勵員工進行知識分享與交流，建制 TTQS 職業訓練中心，以培養專業技術人才為導向，近程目標-以杏輝員工為主，中程目標-以杏輝專櫃據點服務藥師為對象，遠程目標則結合中醫藥社團或其他企業，建立”終身學習夥伴關係”，展開”策略聯盟”，以社區化的經營、多元化的訓練課程、堅強的師資陣容、提供學習者便捷多元的學習管道及機會。

C. 為保障勞工權益，改善勞工生活，增進勞資溝通管道，本公司依法設立產業工會組織，統籌辦理有關加強勞雇合作關係，改善勞動條件及會員福利等事項。

2. 最近年度及截至年報刊印日止因勞資糾紛所受之損失：無

3. 揭露目前及未來可能發生之估計金額與因應措施：

本公司成立至今尚未有因勞資糾紛遭受損失，未來本公司仍將秉持著以往勞資和諧創造優良工作環境之經營理念，並擬定各項教育訓練計劃，使員工之學識、經驗隨著公司成長而精進。

六、重要契約

契約性質	合作對象	契約起訖日期	主要內容	限制條款
外用藥膏技術合作	日本三井製藥工業株式會社	86/7/15 起	三井技術提供本公司	無
技術專利授權契約	美國 A 公司	94/11/11- 109/03/08	中草藥品管技術專利之授權契約	無
經銷合約	台灣屈臣氏大藥房(股)公司	102/01/01- 102/12/31	功能性產品、化妝品經銷	無
經銷合約	地球光學有限公司	100/11/30- 102/11/29	無汞生理緩衝液之經銷	無
經銷合約	潤濟企業有限公司	101/08/01- 103/07/31	功能性產品經銷	無
產品委製	A 公司	99/11/01 起	產品委託製造	無
產品委製	台灣武田股份有限公司	92/07/01 起	產品委託製造	無
產品委製	美商亞洲美樂家股份有限公司台灣分公司	101/08/13- 103/08/12	產品委託製造	無
產品開發	Daito Pharmaceutical Co., Ltd	101/6/05 起	3 項癌症用藥的開發及未來可能委製	無
長期借款契約	台灣銀行羅東分行	96/12-103/12	機器設備抵押借款	無
長期借款契約	台灣銀行羅東分行	96/12-111/12	土地及建築物抵押借款	無
長期借款契約	台灣中小蘇澳分行	96/11-116/11	土地及建築物抵押借款	無
長期借款契約	兆豐商銀羅東分行	96/11-111/12	土地及建築物抵押借款	無
長期借款契約	第一銀行蘇澳分行	91/06-106/06	土地抵押借款	無

陸、財務概況

一、最近五年度簡明資產負債表及損益表，並應註明會計師姓名及其查核意見

(一)簡明資產負債表及損益表：

1. 簡明資產負債表

單位：新台幣仟元

項 目	年 度	最近五年度財務資料(註1)					當年度截至 102年3月31日 財務資料(註 1)
		101年	100年	99年	98年	97年	
流動資產		—	—	—	—	—	2,146,593
不動產、廠房及 設備		—	—	—	—	—	2,849,330
無形資產		—	—	—	—	—	37,895
其他資產		—	—	—	—	—	142,695
資產總額		—	—	—	—	—	5,176,513
流動負債	分配前	—	—	—	—	—	736,792
	分配後	—	—	—	—	—	(註2)
非流動負債		—	—	—	—	—	1,101,830
負債總額	分配前	—	—	—	—	—	1,836,622
	分配後	—	—	—	—	—	(註2)
歸屬於母公司 業主之權益		—	—	—	—	—	2,855,343
股 本		—	—	—	—	—	1,493,252
資本公積		—	—	—	—	—	910,391
保留盈餘	分配前	—	—	—	—	—	452,888
	分配後	—	—	—	—	—	(註2)
其他權益		—	—	—	—	—	(1,188)
庫藏股票		—	—	—	—	—	—
非控制權益		—	—	—	—	—	482,548
權 益 總 額	分配前	—	—	—	—	—	3,337,891
	分配後	—	—	—	—	—	(註2)

*因自102年起採用國際財務報導準則之財務資料不滿5個年度者，已另編製下表(2)採用我國財務會計準則之財務資料。

註1：民國102年第一季財務資料經會計師核閱。

註2：101年度盈餘分配尚未經股東會決議。

簡明綜合損益表

單位：新台幣仟元

年 度 項 目	最近五年度財務資料(註1)					當年度截至 102年3月31日 財務資料 (註1)
	101年	100年	99年	98年	97年	
營業收入	—	—	—	—	—	485,480
營業毛利	—	—	—	—	—	169,540
營業損益	—	—	—	—	—	(14,132)
營業外收入及支出	—	—	—	—	—	183,155
稅前淨利	—	—	—	—	—	169,032
繼續營業單位 本期淨利	—	—	—	—	—	156,732
停業單位損失	—	—	—	—	—	—
本期淨利(損)	—	—	—	—	—	156,732
本期其他綜合損益 (稅後淨額)	—	—	—	—	—	17,681
本期綜合損益總額	—	—	—	—	—	174,413
淨利歸屬於母公司 業主	—	—	—	—	—	120,348
淨利歸屬於非控制 權益	—	—	—	—	—	36,384
綜合損益總額歸屬 於母公司業主	—	—	—	—	—	133,776
綜合損益總額歸屬 於非控制權益	—	—	—	—	—	40,637
每股盈餘	—	—	—	—	—	0.81

*因自102年起採用國際財務報導準則之財務資料不滿5個年度者，已另編製下表(2)採用我國財務會計準則之財務資料。

註1：民國102年第一季財務資料經會計師核閱。

2. 簡明資產負債表及損益表資料-我國財務計準則

簡明資產負債表-我國財務會計準則

單位：新台幣仟元

項 目	年 度	最近五年度財務資料				
		101年	100年	99年	98年	97年
流動資產		1,120,218	1,526,400	1,007,983	1,097,641	1,002,268
基金及投資		792,837	632,471	546,866	553,668	615,306
固定資產		2,252,154	2,117,784	1,794,341	1,601,719	1,464,054
無形資產		8,596	22,590	19,348	18,215	20,102
其他資產		87,278	116,097	130,144	106,325	192,174
資產總額		4,261,083	4,415,342	3,498,682	3,377,568	3,293,904
流動負債	分配前	572,396	1,019,956	549,938	694,481	989,441
	分配後	(註2)	1,072,220	632,980	761,025	1,026,863
長期負債		951,742	727,985	835,899	661,497	640,464
其他負債		153,700	141,144	86,122	71,598	55,859
負債總額	分配前	1,677,838	1,889,085	1,471,959	1,427,576	1,685,764
	分配後	(註2)	1,941,349	1,555,001	1,494,120	1,723,186
股本		1,493,252	1,493,140	1,277,320	1,199,804	1,069,192
資本公積		718,801	711,809	479,763	447,138	323,603
保留盈餘	分配前	300,084	231,044	244,632	242,592	149,181
	分配後	(註2)	178,780	161,590	176,048	111,759
金融商品未實現損益		—	—	—	—	—
累積換算調整數		75,412	90,028	54,781	81,449	77,008
未認列為退休金 成本之淨損失		(46,286)	(42,918)	(29,773)	(20,991)	(10,844)
未實現重估增值		41,982	43,154	—	—	—
股東權益 總 額	分配前	2,583,245	2,526,257	2,026,723	1,949,992	1,608,140
	分配後	(註2)	2,473,993	1,943,681	1,883,448	1,570,718

註1：最近五年度財務資料均經會計師查核簽證。

註2：101年度盈餘分配尚未經股東會決議。

簡明損益表

單位：新台幣仟元

年 度 項 目	最近五年度財務資料(註1)				
	101年	100年	99年	98年	97年
營業收入	1,777,529	1,581,983	1,576,550	1,534,114	1,492,519
營業毛利	680,776	636,515	648,961	667,138	615,684
營業損益	186,416	135,824	170,741	197,496	127,902
營業外收入 及利益	68,396	32,217	40,109	53,566	26,304
營業外費用 及損失	104,116	70,260	78,820	91,113	100,718
繼續營業部門 稅前損益	150,696	97,781	132,030	159,949	53,488
繼續營業部門 損益	121,304	72,229	110,930	131,034	46,184
停業部門損益	—	—	—	—	—
非常損益	—	—	—	—	—
會計原則變動 之累積影響數	—	—	—	—	—
本期損益	121,304	72,229	110,930	131,034	46,184
每股盈餘	0.81	0.55	0.86	1.12	0.43

註1：最近五年度財務資料均經會計師簽證。

註2：最近五年度財務資料均經會計師各年度流通在外加權平均股數追溯調整計算之。

(二)影響上述財務報表作一致性比較之重要事項：無

(三)最近五年度簽證會計師姓名及查核意見

1. 最近五年度簽證會計師姓名及查核意見

年度	會計師姓名	所屬單位名稱	查核意見
97	謙 清、林春枝	鼎信聯合會計師事務所	無保留意見
98	謙 清、林春枝	鼎信聯合會計師事務所	無保留意見
99	張亞荃、林春枝	鼎信聯合會計師事務所	無保留意見
100	張亞荃、林春枝	鼎信聯合會計師事務所	無保留意見
101	張亞荃、林春枝	鼎信聯合會計師事務所	無保留意見

二、最近五年度財務分析：

(1)財務分析

年度 分析項目		最近五年度財務分析					當年度截至 102年3月 31日	
		101年	100年	99年	98年	97年		
財務結構%	負債占資產比率	—	—	—	—	—	35.55	
	長期資金占不動產、 廠房及設備比率	—	—	—	—	—	155.82	
償債能力%	流動比率	—	—	—	—	—	291.34	
	速動比率	—	—	—	—	—	199.70	
	利息保障倍數	—	—	—	—	—	3309.27	
經營能力	應收款項週轉率 (次)	—	—	—	—	—	4.62	
	平均收現日數	—	—	—	—	—	79.00	
	存貨週轉率(次)	—	—	—	—	—	2.30	
	應付款項週轉率 (次)	—	—	—	—	—	6.22	
	平均銷貨日數	—	—	—	—	—	158.70	
	不動產、廠房及設備 週轉率(次)	—	—	—	—	—	0.70	
	總資產週轉率(次)	—	—	—	—	—	0.40	
獲利能力	資產報酬率(%)	—	—	—	—	—	13.27	
	權益報酬率(%)	—	—	—	—	—	20.80	
	占實收資本比率%	營業利益	—	—	—	—	—	-3.78
		稅前純益	—	—	—	—	—	45.28
	純益率(%)	—	—	—	—	—	32.28	
	每股盈餘(元)	—	—	—	—	—	0.81	
現金流量	現金流量比率(%)	—	—	—	—	—	—	
	現金流量允當比率 (%)	—	—	—	—	—	0.70	
	現金再投資比率 (%)	—	—	—	—	—	—	
槓桿度	營運槓桿度	—	—	—	—	—	19.07	
	財務槓桿度	—	—	—	—	—	0.73	

* 公司若有編製個體財務報告者，應另編製公司個體財務比率分析。

* 採用國際財務報導準則之財務資料不滿 5 個年度者，應另編製下表 (2) 採用我國財

務會計準則之財務資料。

1. 財務結構

(1) 負債占資產比率 = 負債總額 / 資產總額。

(2) 長期資金占不動產、廠房及設備比率 = (權益總額 + 非流動負債) / 不動產、廠房及設備淨額。

2. 償債能力

(1) 流動比率 = 流動資產 / 流動負債。

(2) 速動比率 = (流動資產 - 存貨 - 預付費用) / 流動負債。

(3) 利息保障倍數 = 所得稅及利息費用前純益 / 本期利息支出。

3. 經營能力

(1) 應收款項(包括應收帳款與因營業而產生之應收票據)週轉率 = 銷貨淨額 / 各期平均應收款項(包括應收帳款與因營業而產生之應收票據)餘額。

(2) 平均收現日數 = 365 / 應收款項週轉率。

(3) 存貨週轉率 = 銷貨成本 / 平均存貨額。

(4) 應付款項(包括應付帳款與因營業而產生之應付票據)週轉率 = 銷貨成本 / 各期平均應付款項(包括應付帳款與因營業而產生之應付票據)餘額。

(5) 平均銷貨日數 = 365 / 存貨週轉率。

(6) 不動產、廠房及設備週轉率 = 銷貨淨額 / 平均不動產、廠房及設備淨額。

(7) 總資產週轉率 = 銷貨淨額 / 平均資產總額。

4. 獲利能力

(1) 資產報酬率 = [稅後損益 + 利息費用 × (1 - 稅率)] / 平均資產總額。

(2) 權益報酬率 = 稅後損益 / 平均權益總額。

(3) 純益率 = 稅後損益 / 銷貨淨額。

(4) 每股盈餘 = (歸屬於母公司業主之損益 - 特別股股利) / 加權平均已發行股數。(註4)

5. 現金流量

(1) 現金流量比率 = 營業活動淨現金流量 / 流動負債。

(2) 淨現金流量允當比率 = 最近五年度營業活動淨現金流量 / 最近五年度(資本支出 + 存貨增加額 + 現金股利)。

(3) 現金再投資比率 = (營業活動淨現金流量 - 現金股利) / (不動產、廠房及設備毛額 + 長期投資 + 其他非流動資產 + 營運資金)。(註5)

6. 槓桿度：

(1) 營運槓桿度 = (營業收入淨額 - 變動營業成本及費用) / 營業利益(註6)。

(2) 財務槓桿度 = 營業利益 / (營業利益 - 利息費用)。

(2)財務分析-我國財務會計準則

年 度 (註1)		最近五年度財務分析					
		101年	100年	99年	98年	97年	
分析項目 (註3)							
財務結構 (%)	負債占資產比率	39.38	42.78	42.07	42.27	51.18	
	長期資金占固定資產比率	156.96	153.66	159.54	163.04	153.59	
償債能力 %	流動比率	195.71	149.65	183.29	158.05	101.3	
	速動比率	129.53	113.73	118.57	107.57	69.69	
	利息保障倍數	10.4	7.69	11.24	9.12	2.75	
經營能力	應收款項週轉率 (次)	4.81	4.53	4.39	3.98	3.65	
	平均收現日數	75.88	80.57	83.14	91.71	100.00	
	存貨週轉率 (次)	3.15	2.77	2.73	2.71	2.98	
	應付款項週轉率 (次)	6.54	6.46	5.44	4.59	5.30	
	平均銷貨日數	115.87	131.77	133.70	134.69	122.48	
	固定資產週轉率 (次)	0.79	0.75	0.88	0.96	1.02	
	總資產週轉率 (次)	0.42	0.36	0.45	0.45	0.45	
獲利能力	資產報酬率 (%)	3.10	2.13	3.54	4.37	2.23	
	股東權益報酬率 (%)	4.75	3.17	5.58	7.37	2.94	
	占實收資本比率 (%)	營業利益	12.48	9.12	13.38	16.70	11.96
		稅前純益	10.09	6.57	10.34	13.52	5.00
	純益率 (%)	6.82	4.57	7.04	8.54	3.09	
	每股盈餘 (元)	0.81	0.55	0.88	1.16	0.43	
現金流量	現金流量比率 (%)	48.55	25.66	55.79	44.58	25.22	
	現金流量允當比率 (%)	79.00	70.81	72.10	67.26	65.27	
	現金再投資比率 (%)	5.09	4.44	6.89	8.64	6.69	
槓桿度	營運槓桿度	4.91	6.17	3.90	3.83	6.06	
	財務槓桿度	1.09	1.12	1.08	1.11	1.31	
請說明最近二年度各項財務比率變動原因。(若增減變動未達 20% 者可免分析)							
1. 流動比率：主要係本期流動負債下降447,560仟元所致。							
2. 利息保障倍數：主要係本期稅前淨利上期增加52,915仟元所致。							
3. 資產報酬率：主要係本期後淨利較上期增加49,075仟元所致。							
4. 獲利能力比率：主要係本期稅後淨利較上期增加49,075仟元所致。							
5. 現金流量比率：主要係本期流動負債較前期減少447,560仟元所致。							
6. 營運槓桿度：主要係本期營業利益較上期增加50,592仟元所致							

1. 財務結構

- (1) 負債佔資產比率 = 負債總額 / 資產總額。
- (2) 長期資金占固定資產比率 = (股東權益淨額 + 長期負債) / 固定資產淨額。

2. 償債能力

- (1) 流動比率 = 流動資產 / 流動負債。
- (2) 速動比率 = (流動資產 - 存貨 - 預付費用) / 流動負債。
- (3) 利息保障倍數 = 所得稅及利息費用前純益 / 本期利息支出。

3. 經營能力

- (1) 應收款項 (包括應收帳款與因營業而產生之應收票據)
週轉率 = 銷貨淨額 / 各期平均應收款項 (包括應收帳款與因營業而產生之應收票據) 餘額。
- (2) 平均收現日數 = 365 / 應收款項週轉率。
- (3) 存貨週轉率 = 銷貨成本 / 平均存貨額。
- (4) 平均售貨日數 = 365 / 存貨週轉率。
- (5) 固定資產週轉率 = 銷貨淨額 / 固定資產淨額。
- (6) 總資產週轉率 = 銷貨淨額 / 資產總額。

4. 獲利能力

- (1) 資產報酬率 = [稅後損益 + 利息費用 (1 - 稅率)] / 平均資產總額
- (2) 股東權益報酬率 = 稅後損益 / 平均股東權益淨額。
- (3) 純益率 = 稅後損益 / 銷貨淨額
- (4) 每股盈餘 = (稅後淨利 - 特別股股利) / 加權平均已發行股數。

5. 現金流量

- (1) 現金流量比率 = 營業活動淨現金流量 / 流動負債。
- (2) 現金流量允當比率 = 最近五年度營業活動淨現金流量 / 最近五年度 (資本支出 + 存貨增加額 + 現金股利)。
- (3) 現金再投資比率 = (營業活動淨現金流量 - 現金股利) / (固定資產毛額 + 長期投資 + 其他資產 + 營運資金)。

6. 槓桿度

- (1) 營運槓桿度 = (營業收入淨額 - 變動營業成本及費用) / 營業利益
- (2) 財務槓桿度 = 營業利益 / (營業利益 - 利息費用)

三、最近年度財務報告之監察人審查報告：參閱年報第 83 頁

四、最近年度財務報表：請參閱年報第 84~122 頁

五、最近年度經會計師查核簽證之母子公司合併財務報表：請參閱年報 123~173 頁。

六、公司及其關係企業最近年度及截至年報刊印日止，如有發生財務週轉困難情事：無。

監察人審查報告書

董事會造送本公司一百零一年度營業報告書、個別及合併財務報表與盈餘分派議案等，其中財務報表等已委請鼎信聯合會計師事務所張亞荃、林春枝會計師查核完竣，並出具無保留意見查核報告書在案。上述表冊及報告經本監察人等審查完竣，認為尚無不合，爰依公司法第二百一十九條之規定，備具本報告書，報請 鑒查。

此致

杏輝藥品工業股份有限公司

一百零二年股東常會

監察人：林 鴻 志



監察人：李 傳 瑞



監察人：游 能 俊



中華民國一〇二年三月二十八日



鼎信聯合會計師事務所

DINKUM & CO., CPAs

台北市長春路176號4樓
電話:(02)2515-0130 傳真:(02)2507-7827

4F, No. 176, Chang Chun Rd., Taipei, Taiwan, R.O.C.
TEL: (02) 2515-0130 FAX: (02) 2507-7827

杏輝藥品工業股份有限公司

會計師查核報告

杏輝藥品工業股份有限公司 公鑒：

杏輝藥品工業股份有限公司民國一〇一年及一〇〇年十二月三十一日之資產負債表，暨民國一〇一年及一〇〇年一月一日至十二月三十一日之損益表、股東權益變動表及現金流量表，業經本會計師查核竣事。上開財務報表之編製係管理階層之責任，本會計師之責任則為根據查核結果對上開財務報表表示意見。

本會計師係依照一般公認審計準則及「會計師查核簽證財務報表規則」規劃並執行查核工作，以合理確信財務報表有無重大不實表達。此項查核工作包括以抽查方式獲取財務報表所列金額及所揭露事項之查核證據、評估管理階層編製財務報表所採用之會計原則及所作之重大會計估計，暨評估財務報表整體之表達。本會計師相信此項查核工作可對所表示之意見提供合理之依據。

依本會計師之意見，第一段所述之財務報表在所有重大方面係依照「證券發行人財務報告編製準則」、商業會計法及商業會計處理準則中與財務會計準則相關之規定暨一般公認會計原則編製，足以允當表達杏輝藥品工業股份有限公司民國一〇一年及一〇〇年十二月三十一日之財務狀況，暨民國一〇一年及一〇〇年一月一日至十二月三十一日之經營結果與現金流量。

杏輝藥品工業股份有限公司民國一〇一年度財務報表重要會計科目明細表，主要係供補充分析之用，亦經本會計師採用第二段所述之查核程序予以查核。依本會計師之意見，該等明細表在所有重大方面與第一段所述財務報表相關資訊一致。

杏輝藥品工業股份有限公司已依規定另行編製民國一〇一年及一〇〇年度之合併財務報表，並經本會計師出具無保留意見之查核報告在案，備供參考。

鼎信聯合會計師事務所

會計師：

林春毅



會計師：

張亞奎



地址：台北市中山區長春路176號4樓

電話：(02)2515-0130

核准簽證：金管證六字第0950102776號

文號：(87)台財證(六)第23655號

中華民國一〇二年三月二十七日

杏輝電子工業股份有限公司
資產負債表
民國一〇一一年及十一年三月三十一日



代碼	101.12.31		100.12.31		代碼	負債		股東權益		101.12.31		100.12.31		
	金額	%	金額	%		金額	%	金額	%	金額	%	金額	%	
11XX	流動資產												101.12.31	100.12.31
1100	現金及約當現金(註二及四)	317,308	7	783,957	18	21XX	流動負債	101.12.31	100.12.31					
1110	應收票據淨額(註二及四)	105,181	2	97,534	2	2100	短期借款(註四)	140,000	3					
1120	應收帳款淨額(註二及四)	284,615	7	252,359	6	2120	應付票據	113,543	3					
1130	其他金融資產-流動(註四、五及六)	7,664	0	1,018	0	2140	應付帳款-關係人(註五)	73,026	2					
1140	存貨淨額(註二及四)	352,979	8	342,574	8	2150	應付所得稅(註二及四)	2,852	0					
1210	預付款項	25,841	1	23,789	1	2160	應付費用	23,715	1					
1260	遞延所得稅資產-流動(註二及四)	24,123	1	23,437	1	2170	預收款項	115,027	3					
1286	其他流動資產	2,507	0	1,732	0	2260	一年或一年以上營業週期內到期長期借款(註四及六)	57,768	1					
1280	其他流動資產合計	1,120,218	26	1,526,400	35	2272	其他流動負債(註五)	43,654	1					
					2280	其他流動負債合計	2,811	0						
14XX	非流動資產												101.12.31	100.12.31
1421	基金及投資(註二、四及十一)	680,345	16	519,979	12	24XX	長期負債	572,396	14					
1480	採權益法之長期股權投資	112,492	3	112,492	2	2420	長期借款(註四及六)	951,742	22					
	以成本衡量之金融資產-非流動	792,837	19	632,471	14	25XX	各項準備	32,940	1					
	基金及投資合計				2510	土地增值稅準備(註二及四)								
15XX	固定資產												101.12.31	100.12.31
1501	土地	497,354	12	494,088	11	28XX	其他負債	102,788	2					
1521	房屋及建築	1,483,034	35	1,467,118	33	2810	退休負債(註二及四)	300	0					
1531	機器設備	619,636	14	578,087	13	2820	存入保證金	17,672	0					
1551	運輸設備	36,038	1	33,593	1	2840	採權益法長期股權投資(註二及四)	120,760	2					
1561	辦公設備	46,150	1	44,022	1		其他負債合計	1,677,838	39					
1681	其他設備	35,472	1	34,802	1		負債總計	1,493,252	35					
15X8	重估增值	74,922	2	77,346	2		股東權益(註二及四)	1,488,512	34					
15X9	成本及重估增值	2,792,606	66	2,729,056	62		股本	1,493,252	35					
1671	減：累計折舊	750,454	18	649,401	15		普通股股本	4,628	0					
1672	未完工程	98,206	2	4,047	0		預收股本	1,493,252	35					
	預付設備款	111,796	3	34,082	1		資本合計	713,694	17					
	固定資產淨額	2,252,151	53	2,117,784	48		資本公積-發行溢價	5,107	0					
17XX	無形資產												101.12.31	100.12.31
1710	商標權	-	-	14,000	0		資本公積合計	718,801	17					
1750	電腦軟體	6,598	0	6,232	0		保留盈餘	117,312	3					
1770	遞延退休基金成本	882	0	1,103	0		法定盈餘公積	43,000	1					
1781	專門技術	1,116	0	1,235	0		特別盈餘公積	139,772	3					
	無形資產合計	8,596	0	22,590	0		未提撥保留盈餘	300,084	7					
18XX	其他資產												101.12.31	100.12.31
1820	存出保證金	6,578	0	9,549	0		股東權益其他調整項目	75,412	2					
1830	遞延費用	2,274	0	10,630	0		累積換算調整數	46,286	1					
1860	遞延所得稅資產-非流動(註二及四)	52,897	1	59,574	2		未認列為退休金成本之淨損失	41,982	1					
1888	其他資產-其他(註四及五)	25,529	1	36,344	1		未實現重估增值	71,108	2					
	其他資產合計	87,278	2	116,097	3		股東權益其他調整項目合計	2,583,245	61					
	資產總額	4,261,083	100	4,415,342	100		負債及股東權益總額	4,261,083	100					

(請參閱後附財務報表附註)



經理人：蘇慕襄



董事長：李志文



會計主管：謝麗容

杏輝藥品工業股份有限公司

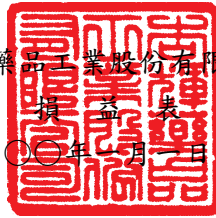

民國一〇一年及一〇〇年一月一日至十二月三十一日

單位：新台幣仟元
(每股盈餘：新台幣元)

代 碼	科 目	101 年度		100 年度	
		金 額	%	金 額	%
4110	營業收入(註二及五)	\$ 2,045,820	115	\$ 1,839,745	116
4170	減：銷貨退回	(22,279)	(1)	(20,258)	(1)
4190	銷貨折讓	(246,012)	(14)	(237,504)	(15)
4100	營業收入淨額	1,777,529	100	1,581,983	100
5000	營業成本(註二、四及五)	(1,096,753)	(62)	(945,468)	(60)
5910	營業毛利	680,776	38	636,515	40
6000	營業費用(註二、四及五)				
6100	推銷費用	(252,965)	(14)	(252,392)	(16)
6200	管理及總務費用	(109,795)	(6)	(95,636)	(6)
6300	研究發展費用	(131,600)	(7)	(152,663)	(10)
	營業費用合計	(494,360)	(27)	(500,691)	(32)
6900	營業淨利	186,416	11	135,824	8
7100	營業外收入及利益				
7110	利息收入	714	—	453	—
7130	處分固定資產利益(註二)	7,133	1	—	—
7285	無形資產減損迴轉利益(註二)	7,000	—	—	—
7480	什項收入(註五)	53,549	3	31,764	2
	營業外收入及利益合計	68,396	4	32,217	2
7500	營業外費用及損失				
7510	利息費用(註四)	(16,035)	(1)	(14,611)	(1)
7521	採權益法認列之投資損失(註二及四)	(84,130)	(5)	(54,955)	(3)
7880	什項支出	(3,951)	(—)	(694)	(—)
	營業外費用及損失合計	(104,116)	(6)	(70,260)	(4)
7900	繼續營業單位稅前淨利	150,696	9	97,781	6
8110	所得稅費用(註二及四)	(29,392)	(2)	(25,552)	(2)
9600	本期淨利	\$ 121,304	7	\$ 72,229	4
	每股盈餘(註二及四)	稅 前	稅 後	稅 前	稅 後
9750	基本每股盈餘淨額	\$ 1.01	\$ 0.81	\$ 0.74	\$ 0.55
9850	稀釋每股盈餘淨額	\$ 1.01	\$ 0.81	\$ 0.74	\$ 0.54

(請參閱後附財務報表附註)

董事長：李志文



經理人：蘇慕寰



會計主管：謝麗容



杏輝藥行有限公司
股東權益變動表

民國一〇一一年及一〇一〇年十二月三十一日

單位：新台幣千元

	股本			資本公積			盈餘			未認列為退休金成本之淨損	累積調整數	未實現重估增值	總計
	股本	資本	實收股本	發行溢價	長期投資	法定盈餘公積	特別盈餘公積	未提撥盈餘	盈餘				
民國100年1月1日餘額	\$ 1,276,512	\$ 808	\$ 478,284	\$ 1,479	\$ 98,996	\$ 21,000	\$ 124,636		\$ 29,773		\$ 2,026,723		
現金增資	200,000	-	220,000	-	-	-	-	-	-	-	420,000		
認列員工認股權酬勞成本	-	-	8,000	-	-	-	-	-	-	-	8,000		
員工認股權行使	12,000	3,820	5,357	-	-	-	-	-	-	-	21,177		
民國100年度淨利	-	-	-	-	-	-	72,229	-	-	-	72,229		
99年度盈餘指撥及分配：													
提列法定盈餘公積	-	-	-	-	11,093	-	(11,093)	-	-	-	-		
提列特別盈餘公積	-	-	-	-	-	8,800	(8,800)	-	-	-	-		
普通股現金股利	-	-	-	-	-	-	(83,042)	-	-	-	(83,042)		
未認列為退休金成本之淨成本	-	-	-	(1,311)	-	-	(2,775)	-	-	-	(4,086)		
外幣財務報表換算所產生兌換差額增減	-	-	-	-	-	-	-	-	(13,145)	-	(13,145)		
未實現重估增值增減	-	-	-	-	-	-	-	-	35,247	-	35,247		
民國100年12月31日餘額	\$ 1,488,512	\$ 4,628	\$ 711,641	\$ 168	\$ 110,089	\$ 29,800	\$ 91,155	\$ 43,154	\$ 42,918	\$ 43,154	\$ 2,526,257		
員工認股權行使	4,740	(4,628)	2,053	-	-	-	-	-	-	-	2,165		
民國101年度淨利	-	-	-	-	-	-	121,304	-	-	-	121,304		
100年度盈餘指撥及分配：													
提列法定盈餘公積	-	-	-	-	7,223	-	(7,223)	-	-	-	-		
提列特別盈餘公積	-	-	-	-	-	13,200	(13,200)	-	-	-	-		
普通股現金股利	-	-	-	-	-	-	(52,264)	-	-	-	(52,264)		
未認列為退休金成本之淨成本	-	-	-	4,967	-	-	-	-	-	-	4,967		
處分長期股權投資	-	-	-	(28)	-	-	-	-	-	-	(28)		
未認列為退休金成本之淨成本	-	-	-	-	-	-	-	-	(3,368)	-	(3,368)		
外幣財務報表換算所產生兌換差額增減	-	-	-	-	-	-	-	-	(14,616)	-	(14,616)		
未實現重估增值增減	-	-	-	-	-	-	-	-	-	(1,172)	(1,172)		
民國101年12月31日餘額	\$ 1,493,252	\$ -	\$ 713,694	\$ 5,107	\$ 117,312	\$ 43,000	\$ 139,772	\$ 41,982	\$ 46,286	\$ 41,982	\$ 2,583,245		

(請參閱後附財務報表附註)



董事長：李志文



經理人：蘇慕襄



會計主管：謝麗容

杏輝藥品工業股份有限公司

現金流量表

民國一〇一年及一〇〇年一月一日至十二月三十一日

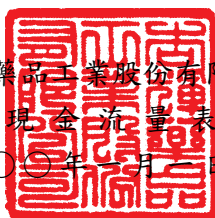

單位：新台幣仟元

	101 年度	100 年度
營業活動之現金流量：		
本期淨利	\$ 121,304	\$ 72,229
調整項目：		
折舊費用	106,979	96,323
攤銷費用	17,860	31,504
呆帳費用提列數	—	1,640
備抵銷貨退回及銷貨折讓提列(迴轉)數	1,005 (429)
股份基礎給付酬勞成本	—	8,000
存貨跌價、報廢及呆滯損失(迴轉)	(1,281)	9,225
權益法認列之投資損失	84,130	54,955
處分及報廢固定資產(利益)損失	(7,133)	21
固定資產轉列費用數	21	—
處分投資利益	(758)	(—)
非金融資產減損迴轉利益	(7,000)	(—)
營業資產之淨變動		
應收票據增加	(7,647)	(6,497)
應收帳款(增加)減少	(33,261)	3,760
存貨增加	(9,124)	(12,129)
預付款項增加	(2,052)	(7,559)
其他流動資產增加	(775)	(1,661)
其他金融資產-流動(增加)減少	(6,646)	5,151
遞延所得稅資產減少	5,991	9,485
營業負債之淨變動		
應付票據增加	17,998	5,324
應付帳款增加(減少)	25,868 (6,888)
應付帳款-關係人增加(減少)	(563)	1,119
應付所得稅增加(減少)	7,451 (4,743)
應付費用減少	(31,926)	(7,857)
預收款項增加(減少)	(313)	11,687
其他流動負債增加(減少)	(5,156)	1,038
應計退休金負債淨增加(減少)	2,902 (1,966)
營業活動之淨現金流入	277,874	261,732

(接 下 頁)

(承 前 頁)

	101 年度	100 年度
投資活動之現金流量：		
增加採權益法之長期股權投資	(247,414)	(100,000)
處分採權益法之長期股權投資價款	1,800	—
購置固定資產	(244,797)	(342,824)
處分固定資產價款	13,602	962
存出保證金(增加)減少	2,971	(2,734)
遞延費用增加	(6,290)	(7,833)
購置無形資產	(3,441)	(5,984)
處分無形資產價款	21,000	—
其他資產(增加)減少	4,039	(10,740)
投資活動之淨現金流出	(458,530)	(469,153)
融資活動之現金流量：		
短期借款增加(減少)	(115,000)	115,000
舉借(償還)長期借款	(120,852)	246,845
存入保證金減少	(42)	(—)
發放現金股利	(52,264)	(83,042)
現金增資	(—)	420,000
員工執行認股權	2,165	21,177
融資活動之淨現金流入(出)	(285,993)	719,980
本期現金及約當現金淨增(減)數	(466,649)	512,559
期初現金及約當現金餘額	783,957	271,398
期末現金及約當現金餘額	\$ 317,308	\$ 783,957
現金流量資訊之補充揭露：		
不含資本化利息之本期支付利息	\$ 16,166	\$ 14,187
支付所得稅	\$ 15,950	\$ 20,810
不影響現金流量之投資及融資活動：		
一年內到期之長期負債	\$ 43,654	\$ 388,263
同時影響現金及非現金項目之投資活動：		
購置固定資產支付現金數：		
固定資產增加數	\$ 243,487	\$ 343,403
加：期初應付設備款	2,426	1,847
減：期末應付設備款	(1,116)	(2,426)
購置固定資產支付現金數	\$ 244,797	\$ 342,824

(請參閱後附財務報表附註)

董事長：李志文



經理人：蘇慕寰



會計主管：謝麗容



杏輝藥品工業股份有限公司

財務報表附註

民國一〇一年及一〇〇年十二月三十一日

(除另有註明外，均以新台幣仟元為單位)

一、公司沿革

杏輝藥品工業股份有限公司(以下簡稱本公司)於民國 66 年 7 月 2 日依公司法及有關法令設立，主要係從事各種西藥、中藥、藥用化妝品、營養品、清潔液之製造、加工及買賣等業務。本公司之股票自民國 89 年 10 月 17 日起於財團法人中華民國證券櫃檯買賣中心上櫃買賣，並於民國 91 年 8 月 26 日起轉至台灣證券交易所股份有限公司掛牌買賣。

本公司民國 101 年及 100 年 12 月 31 日之員工人數為 702 人及 655 人。

二、重要會計政策之彙總說明

本財務報表係依照「證券發行人財務報告編製準則」、商業會計法、商業會計處理準則及中華民國一般公認會計原則編製。重要會計政策彙總說明如下：

(一)外幣交易及外幣財務報表之換算

本公司以新台幣記帳，非衍生性商品之外幣交易依交易日之即期匯率入帳；資產負債表日之外幣貨幣性資產或負債，依當日之即期匯率換算，產生之兌換差額列為當期損益。即期匯率為相關應收或應付於資產負債表日可予以交割之匯率。本公司依財務會計準則公報第十四號「外幣換算之會計處理準則」規定，將外幣非貨幣性資產或負債按交易日之歷史匯率衡量；但以公平價值衡量之外幣非貨幣性資產或負債，則按資產負債表日即期匯率換算，如屬公平價值變動認列為當期損益者，兌換差額亦認列為當期損益；如屬公平價值變動認列為股東權益調整項目者，兌換差額亦認列為股東權益調整項目。

本公司投資國外營運機構採權益法為評價基礎者，因外幣財務報表換算為本國貨幣財務報表所產生之換算差額，列入股東權益項下之累積換算調整數，俟國外營運機構出售或清算時併入損益計算。

(二)會計估計

本公司於編製財務報告時，業已依照一般公認會計原則之規定，對財務報表所列金額及或有事項，作必要之衡量、評估與揭露，其中

杏輝藥品工業股份有限公司財務報表附註（續）

包括若干假設及估計之採用，惟該等假設及估計與實際結果可能存有差異。

(三) 資產負債區分流動與非流動之標準

流動資產包括現金或約當現金，以及預期於一年內變現之資產；固定資產、無形資產及其他不屬於流動資產之資產為非流動資產。流動負債為一年內清償之負債，負債不屬於流動負債者為非流動負債。

(四) 約當現金

本公司所稱約當現金，係指隨時可轉換成定額現金或即將到期，而其利率變動對價值影響甚小者，包括自投資日起三個月內到期或清償之商業本票及附賣回條件之債券等。

(五) 金融資產

本公司將所持有之金融資產投資分為以公平價值衡量且公平價值變動認列為損益之金融資產、持有至到期日之投資、以成本衡量之金融資產等類別。

本公司對金融商品交易係採交易日會計，於原始認列時將金融商品以公平價值衡量，除以交易為目的之金融商品外，其他商品之原始認列金額則加計取得或發行之交易成本。

本公司以成本衡量之金融資產係指無法可靠衡量公平價值之權益商品投資，以原始認列之成本衡量。若有減損之客觀證據，則認列減損損失，此減損金額不予迴轉。

(六) 資產減損

本公司依財務會計準則公報第三十五號「資產減損之會計處理準則」規定，於資產負債表日就有減損跡象之資產（商譽以外之個別資產或現金產生單位），估計其可回收金額，就可回收金額低於帳面價值之資產，認列減損損失。商譽以外之資產，於以前年度所認列之累計減損損失，嗣後若已不存在或減少，即予迴轉，增加資產帳面價值至可回收金額，惟不超過資產在未認列減損損失下，減除應提列折舊或攤銷後之數額。

(七) 應收帳款之減損評估

備抵呆帳係按應收款項之收回可能性評估提列。本公司依據對客戶之應收帳款帳齡分析及抵押品價值等因素，定期評估應收帳款之收回可能性。依財務會計準則公報第三十四號「金融商品之會計處理準

杏輝藥品工業股份有限公司財務報表附註（續）

則」第三次修訂條文，該修訂條文將原始產生之應收款納入適用範圍。本公司依規定於資產負債表日以個別基礎及組合基礎評估應收帳款之減損跡象，當有客觀證據顯示，應收帳款因原始認列後發生之單一或多項事件，致使應收帳款之估計未來現金流量減少者，該應收帳款則視為已減損。

本公司因應收帳款平均收現期間短，預期未來現金流量之折現效果並不重大，故減損金額係以該應收帳款之帳面金額與預期未來現金流量的差額計算，再藉由備抵評價科目調整減少應收帳款的帳面價值並認列為當期損失。當應收款項實際無法回收時，則沖抵備抵評價科目。

(八) 備抵退貨及折讓

備抵銷貨折讓係按估計可能發生之折讓損失提列；備抵退貨則依據以往經驗及其他攸關因素合理估計未來之退貨金額提列。

(九) 存 貨

採永續盤存制，以取得時之成本為入帳基礎，存貨包括原料、物料、在製品及製成品，成本之計算採加權平均法。本公司依財務會計準則公報第十號「存貨之會計處理準則」之規定，以成本與淨變現價值孰低衡量，比較成本與淨變現價值時以個別項目為基礎。淨變現價值係指在正常情況下之估計售價減除至完工尚需投入之成本及銷售費用後之餘額，存貨呆滯及跌價損失則認列為當期之銷貨成本。

(十) 採權益法之長期股權投資

本公司持有被投資公司有表決權股份比例達百分之二十以上，或未達百分之二十但具有重大影響力者，採權益法評價。

採權益法之長期股權投資出售時，以售價與處分日該投資帳面價值之差額，作為長期股權投資處分損益，帳上如有因長期股權投資產生之資本公積餘額時，則按出售比例轉列當期損益。成本計算採加權平均法。

採用權益法評價之長期股權投資，如因被投資公司發行新股，本公司未按持股比例認購，致投資比例發生變動，並因而使投資之股權淨值發生增減時，其增減數調整長期股權投資及資本公積。前項調整如應借記資本公積，而長期投資所產生之資本公積餘額不足時，其差額借記保留盈餘。

杏輝藥品工業股份有限公司財務報表附註（續）

本公司與採權益法評價之被投資公司間交易及各子公司間交易所產生之損益尚未實現者，予以遞延。交易損益如屬折舊性或攤銷性之資產所產生者，依其效益年限逐年承認；其他類資產所產生者，於實現年度承認。

對於採權益法評價之長期股權投資，若因認列被投資公司之虧損而致對該被投資公司之長期股權投資或墊款之帳面餘額為負數時，其投資損失之認列以使投資之帳面餘額降至為零為限。若對被投資公司屬已達控制能力者，除被投資公司之其他股東有義務並能夠提出額外資金承擔其損失者外，應由該投資公司全額吸收超過被投資公司股東原有權益之損失金額，若該被投資公司日後獲益，則該利益應先歸屬至已達控制能力之投資公司，直至原多承擔之損失完全回復為止。

因上述而致被投資公司投資之帳面價值發生貸方餘額時，在資產負債表中列為負債。嗣後該被投資公司如有盈餘時，仍依權益法處理，惟如過去有未認列之投資損失，應俟彌補未認列之損失後，再恢復採用權益法認列損益。

(十一) 固定資產及其折舊

固定資產購置時以成本為入帳基礎，惟得依法辦理重估價。重大之增添、改良及更新作為資本支出；修理及維護支出則作為當期費用。因購置固定資產以迄該資產達到可使用狀態前所發生之利息支出予以資本化，分別列入相關資產科目。處分固定資產之損益列為當年度營業外收支。

除土地外，所有固定資產皆予以提列折舊，折舊係依估計使用年限減除預估殘值後，採平均法計算。折舊性資產估計年限屆滿且仍繼續使用者，其殘值依預估可使用年數續提折舊。折舊提列估計年限如下：

房屋建築物及附屬設備	2~55年
機器設備	1~15年
運輸設備	2~10年
辦公設備	1~15年
其他設備	3~15年

(十二) 無形資產

無形資產以取得成本為入帳基礎，採用直線法依其效益年限分期攤銷。電腦軟體成本及專利權等主要按估計使用年限依三至九年平均攤銷。取得之商標權若係取得該商標權之永久經營權，屬非確定耐用

杏輝藥品工業股份有限公司財務報表附註（續）

年限，每年定期進行減損測試，並於資產負債表日評估其耐用年限是否仍屬非確定。

(十三) 退休金

屬確定給付退休辦法之退休金係按精算結果認列；屬確定提撥退休辦法之退休金，係於員工提供服務之期間，將應提撥之退休金數額認列為當期費用。

確定給付退休辦法發生縮減或清償時，將縮減或清償損益列入當期之淨退休金成本。

(十四) 所得稅

本公司所得稅係採用財務會計準則公報第二十二號「所得稅之會計處理準則」，依此，資產及負債之帳面價值與課稅基礎之差異，依預計迴轉年度之適用稅率計算認列為遞延所得稅，並將應課稅暫時性差異所產生之所得稅影響數認列為遞延所得稅負債，與將可減除暫時性差異、虧損扣抵及所得稅抵減所產生之所得稅影響數認列為遞延所得稅資產，再評估其遞延所得稅資產之可實現性，認列其備抵評價金額。

遞延所得稅資產或負債依其相關資產或負債之分類，劃分為流動或非流動項目，非與資產或負債相關者，則依預期迴轉期間之長短，劃分為流動或非流動項目。

本公司所得稅抵減採當期認列法處理，因購置設備或技術所產生之所得稅抵減於發生年度認列。未分配盈餘依所得稅法加徵百分之十營利事業所得稅部分，於股東會決議盈餘分配之日列為當期費用。

本公司依所得稅基本稅額條例規定計算之一般所得稅額高於或等於基本稅額者，則當年度應繳納之所得稅，應按所得稅法及其他相關法令規定計算認列為當期費用。反之，一般所得稅額低於基本稅額者，其應繳納之所得稅除按所得稅法及其他相關法律計算認列外，應另就基本稅額與一般所得稅額之差額認列為當期費用，上項差額，不得以其他法律規定之投資抵減稅額減除。

(十五) 股份基礎給付交易

本公司發行酬勞性員工認股權，其給與日於民國 93 年 1 月 1 日至民國 96 年 12 月 31 日間者，係適用財團法人中華民國會計研究發展基金會解釋函相關規定採用內含價值法處理，酬勞成本於符合認股權計

杏輝藥品工業股份有限公司財務報表附註（續）

畫所規定之員工服務年限內逐期認列為費用。其給與日於民國 97 年 1 月 1 日（含）以後者，係依照財務會計準則公報第三十九號「股份基礎給付之會計處理準則」處理，按預期既得認股權之最佳估計數量及給與日公平價值計算之認股權價值，於既得期間以直線法認列為當期費用，並同時調整資本公積－員工認股權。後續資訊顯示預期既得之認股權數量與估計不同時，則修正原估計數。

本公司辦理現金增資依相關法令規定保留由員工認購之股份，係以給與日權益商品之公平價值衡量所取得勞務之公平價值，於給與日認列為薪資費用，並同時調整資本公積－員工認股權。

(十六) 收入及成本

收入於獲利過程大部份已完成且已實現或可實現時認列，相關成本配合於收入發生時承認。費用則依權責發生制於發生時認列為當期費用。

(十七) 普通股每股盈餘

普通股每股盈餘係以本期淨利除以普通股流通在外加權平均股數及具有稀釋作用之潛在普通股計算之；其流通在外股數因無償配股而增加者，採追溯調整計算。本公司之潛在普通股為員工認股權憑證。

三、會計變動之理由及其影響：

本公司自 100 年 1 月 1 日起，採用新發布之財務會計準則公報第四十一號「營運部門資訊之揭露」。依該公報規定係以管理階層制定營運事項決策時所使用之企業組成部分相關資訊為基礎；營運部門之辨識則以主要營運決策者定期複核用以分配資源與評量績效之內部報告為基礎。該公報係取代財務會計準則公報第二十號「部門別財務資訊之揭露」，對本公司有關營運部門別資訊之揭露並無重大影響。

四、重要會計科目之說明：

(一) 現金及約當現金

			101. 12. 31	100. 12. 31
零	用	金	\$ 3,060	\$ 2,750
支	票	存	1,503	1,106
活	期	存	221,028	718,928
外	幣	存	91,717	39,618
定	期	存	—	21,555
			<u>\$ 317,308</u>	<u>\$ 783,957</u>

杏輝藥品工業股份有限公司財務報表附註（續）

(二) 應收票據淨額

	<u>101.12.31</u>	<u>100.12.31</u>
非關係人	\$ 106,244	\$ 98,597
減：備抵呆帳	(1,063)	(1,063)
淨額	<u>\$ 105,181</u>	<u>\$ 97,534</u>

(三) 應收帳款淨額

	<u>101.12.31</u>	<u>100.12.31</u>
非關係人	\$ 315,110	\$ 281,855
減：備抵呆帳	(10,266)	(10,272)
備抵銷貨退回及折讓	(20,229)	(19,224)
淨額	<u>\$ 284,615</u>	<u>\$ 252,359</u>

本公司備抵呆帳變動情形如下：

	<u>101 年度</u>		<u>100 年度</u>	
	<u>應收票據</u>	<u>應收帳款</u>	<u>應收票據</u>	<u>應收帳款</u>
期初餘額	\$ 1,063	\$ 10,272	\$ 1,063	\$ 8,680
加：本期提列呆帳費用	—	—	—	1,640
減：本期實際沖銷	(—)	(6)	(—)	(48)
期末餘額	<u>\$ 1,063</u>	<u>\$ 10,266</u>	<u>\$ 1,063</u>	<u>\$ 10,272</u>

(四) 存貨淨額

	<u>101.12.31</u>	<u>100.12.31</u>
原料	\$ 153,077	\$ 148,469
物料	39,294	33,602
在製品	46,538	32,403
製成品	<u>129,808</u>	<u>151,638</u>
	368,717	366,112
減：備抵存貨跌價及呆滯損失	(15,738)	(23,538)
淨額	<u>\$ 352,979</u>	<u>\$ 342,574</u>
質押情形	<u>無</u>	<u>無</u>

民國 101 年及 100 年度認列為銷貨成本之存貨相關損益如下：

	<u>101 年度</u>	<u>100 年度</u>
存貨出售成本	\$ 1,098,847	\$ 937,285
存貨跌價、報廢及呆滯損失(迴升利益)	(1,281)	9,225
存貨盤盈	(813)	(1,042)
	<u>\$ 1,096,753</u>	<u>\$ 945,468</u>

杏輝藥品工業股份有限公司財務報表附註（續）

（五）採權益法之長期股權投資

被 投 資 公 司	101.12.31			100.12.31		
	原 始 投 資 成 本	持 股 比 例	金 額	原 始 投 資 成 本	持 股 比 例	金 額
CANCAP PHARMACEUTICAL LTD. (普通股)	\$ 44,605	88.43%	(\$ 17,672)	\$ 44,605	88.43%	(\$ 9,871)
SUNETIC BIOTECH INC.	657,317	76.06%	401,028	657,317	76.06%	429,041
UNIVERSAL NEXT TECHNOLOGIES INC.	17,467	100.00%	36	17,467	100.00%	59
杏力醫療器材生技股份有限公司	109,990	100.00%	101,452	9,990	100.00%	812
杏國新藥股份有限公司	296,779	86.18%	177,829	151,000	90.96%	90,067
合 計	<u>\$ 1,126,158</u>		<u>662,673</u>	<u>\$ 880,379</u>		<u>510,108</u>
加：轉列其他負債			17,672			9,871
			<u>\$ 680,345</u>			<u>\$ 519,979</u>

1. 本公司民國 101 年及 100 年度採權益法評價之被投資公司依據期間經會計師查核之財務報表所認列之投資(損)益及累積換算調整數如下：

被 投 資 公 司	101 年度		100 年度	
	投資(損)益	累積換算調整數	投資(損)益	累積換算調整數
CANCAP PHARMACEUTICAL LTD. (普通股)	(\$ 6,399)	(\$ 1,402)	(\$ 11,279)	\$ 1,880
SUNETIC BIOTECH INC.	(14,801)	(13,212)	(18,806)	33,364
UNIVERSAL NEXT TECHNOLOGISE INC.	(21)	(2)	(65)	3
杏力醫療器材生技股份有限公司	640	—	(349)	—
杏國新藥股份有限公司	(63,549)	—	(24,456)	—
	<u>(\$ 84,130)</u>	<u>(\$ 14,616)</u>	<u>(\$ 54,955)</u>	<u>\$ 35,247</u>

2. 民國 101 年度及 100 年度採權益法評價之 CANCAP PHARMACEUTICAL LTD.，因被投資公司營運持續虧損致對該公司之長期股權投資之帳面價值發生貸方餘額，依此，本公司分別將貸方餘額 17,672 仟元及 9,871 仟元轉列「採權益法長期股權投資貸餘」項下。
3. 本公司採權益法評價之被投資公司 SUNETIC BIOTECH INC. 於民國 99 年度第 4 季辦理現金增資，並於民國 100 年 1 月完成登記程序，本公司參與認股金額為 65,189 仟元，因未依持股比例參與增資計劃，致使持股比例產生變動，因此項持股比例變動而調減之資本公積-長期股權投資及保留盈餘分別為 1,363 仟元及 2,775 仟元。
4. 本公司採權益法評價之被投資公司杏力奈米生技股份有限公司於民國 101 年 1 月間經股東會決議辦理變更公司名稱為杏力醫療器材生技股份有限公司，並同時辦理現金增資 100,000 仟元，業於同年 2 月辦妥變更登記。

杏輝藥品工業股份有限公司財務報表附註（續）

5. 本公司採權益法評價之被投資公司杏國生技股份有限公司於民國 101 年 11 月間經股東會決議辦理變更公司名稱為杏國新藥股份有限公司。另於民國 101 年及 100 年度分別辦理現金增資，本公司參與認股金額分別為 147,414 仟元及 100,000 仟元，因未依持股比例參與增資計劃，致使持股比例產生變動，因此項持股比例變動而調增之資本公積分別為 4,967 仟元及 52 仟元。
6. 依財務會計準則第七號之規定，本公司應編入合併報表之子公司，均已併入民國 101 年及 100 年度之合併財務報表。
7. 民國 101 年 12 月 31 日採權益法之長期股權投資之內容，請詳附註十一。

(六) 以成本衡量之金融資產-非流動

	101. 12. 31	100. 12. 31
國外非上市（櫃）特別股		
CANCAP PHARMACEUTICAL LTD.	\$ 112,492	\$ 112,492
PHYTOCEUTICA INC.	4,844	4,844
	117,336	117,336
減：累計減損	(4,844)	(4,844)
	<u>\$ 112,492</u>	<u>\$ 112,492</u>

1. 本公司所持有之上述特別股投資，因無活絡市場公開報價且其公平價值無法可靠衡量，故以成本衡量。
2. 本公司投資 CANCAP PHARMACEUTICAL LTD. 及 PHYTOCEUTICA INC. 之特別股，其主要發行條件除股利及剩餘財產分派優先於普通股外，不具普通股之其他權利。

(七) 固定資產

	101. 12. 31		100. 12. 31	
	重估增值	累計折舊	重估增值	累計折舊
土地	\$ 74,922	\$ —	\$ 77,346	\$ —
房屋及建築	—	(275,115)	—	(231,077)
機器設備	—	(398,798)	—	(353,315)
運輸設備	—	(18,851)	—	(14,952)
辦公設備	—	(35,614)	—	(32,277)
其他設備	—	(22,076)	—	(17,780)
	<u>\$ 74,922</u>	<u>(\$ 750,454)</u>	<u>\$ 77,346</u>	<u>(\$ 649,401)</u>

1. 本公司於民國 100 年 12 月依照土地公告現值調整帳列固定資產之土地價值，土地增值總額為 77,346 仟元，減除提列之土地增值稅準備 34,192 仟元後，列為股東權益項下之未實現重估增值為

杏輝藥品工業股份有限公司財務報表附註（續）

43,154 仟元。民國 101 年度因處分部分重估增值土地而迴轉之土地增值稅準備及未實現重估增值金額分別為 1,252 仟元及 1,172 仟元。

2. 民國 101 年度及 100 年度本公司因購建固定資產資本化之借款利息分別為 751 仟元及 201 仟元，資本化之利率分別為 1.63% 及 1.47%。

(八) 無形資產

	101.12.31				100.12.31			
	商標	權	電腦軟體 專門技術 成 本	合 計	商標	權	電腦軟體 專門技術 成 本	合 計
<u>成 本</u>								
期初餘額	\$ 35,000	\$ 27,850	\$ 10,225	\$ 73,075	\$ 35,000	\$ 27,850	\$ 4,241	\$ 67,091
本期增加	—	—	3,441	3,441	—	—	5,984	5,984
本期減少	(35,000)	—	—	(35,000)	—	—	—	—
期末餘額	—	27,850	13,666	41,516	35,000	27,850	10,225	73,075
<u>累計攤銷</u>								
期初餘額	12,500	26,595	3,993	43,088	12,500	26,371	1,695	40,566
攤銷費用	—	139	3,075	3,214	—	224	2,298	2,522
本期減少	(12,500)	—	—	(12,500)	—	—	—	—
期末餘額	—	26,734	7,068	33,802	12,500	26,595	3,993	43,088
<u>累計減損</u>								
期初餘額	8,500	—	—	8,500	8,500	—	—	8,500
本期迴轉	(7,000)	—	—	(7,000)	—	—	—	—
本期減少	(1,500)	—	—	(1,500)	—	—	—	—
期末餘額	—	—	—	—	8,500	—	—	8,500
淨 額	\$ —	\$ 1,116	\$ 6,598	\$ 7,714	\$ 14,000	\$ 1,255	\$ 6,232	\$ 21,487

(九) 其他資產－其他

截至民國 101 年及 100 年 12 月 31 日止，本公司為整體廠區規劃之使用，陸續向非關係人鄭文龍等人取得毗鄰本公司依法限制不得辦理過戶登記為本公司名義之農業用地，取得後指定過戶登記予關係人游淑斐小姐，其簽訂買賣合約情形分別如下：

年度	賣 方	地 址	指 定 過 戶	101.12.31	100.12.31
96	鄭文龍等 5 人	#264 等 7 筆	游淑斐	\$ 5,043	\$ 9,663
99	李麗美等 2 人	#307 等 5 筆	游淑斐	9,080	9,080
100	李國順等 10 人	#277、#278	游淑斐	1,195	7,035
	小計			\$ 15,318	\$ 25,778

上述取得依法限制不得過戶登記為本公司名義之農業用地，民國 101 年度已完成土地用途變更辦理過戶，依實際用途轉列固定資產項

杏輝藥品工業股份有限公司財務報表附註（續）

下之金額為 6,776 仟元；配合宜蘭縣政府環境整治工程被徵收之金額為 3,684 仟元。餘尚未完成過戶登記為本公司之農業用地，為確保本公司權益，已將該土地之抵押權設定權利人為本公司。

(十) 短期借款

	101.12.31	100.12.31
信用借款	\$ 140,000	\$ 255,000
利率區間	1.15%~1.21%	1.20%~1.25%

截至民國 101 年及 100 年 12 月 31 日止，金融機構授予本公司之長短期借款額度尚未動支者，請詳附註四（十一）。

(十一) 長期借款

貸款機構	授信期間及還款方式	101.12.31	100.12.31
台灣銀行羅東分行	96.12~111.12 分 180 期償還	\$ 23,333	\$ 25,667
	96.12~111.12 分 180 期償還	11,766	27,133
	96.12~103.12 分 84 期償還	3,429	5,143
	96.12~103.12 分 84 期償還	7,143	10,714
	98.03~105.03 分 84 期償還	11,905	15,476
	99.12~114.12 分 180 期償還	47,972	51,333
	100.12~102.12 到期展期續借	—	185,000
	101.12~103.12 到期展期續借	90,000	—
第一銀行蘇澳分行	91.06~106.06 分 156 期償還	11,008	13,310
	99.07~101.07 到期展期續借	—	120,000
	101.08~103.08 到期展期續借	280,000	—
	100.12~115.12 分 180 期償還	188,339	200,000
兆豐商銀宜蘭分行	94.12~114.12 分 40 期償還	4,043	4,354
	96.12~111.12 分 60 期償還	53,333	58,667
	100.05~102.05 到期展期續借	—	210,000
	101.05~103.05 到期展期續借	150,000	—
中小企銀蘇澳分行	96.11~116.11 分 240 期償還	113,125	119,451
	100.03~102.03 到期展期續借	—	20,000
合作金庫永和分行	100.08~102.08 到期展期續借	—	50,000
		995,396	1,116,248
減：一年內到期部份		(43,654)	(388,263)
		\$ 951,742	\$ 727,985
利率區間		1.11%~2.225%	1.095%~2.225%

1. 本公司民國 101 年及 100 年 12 月 31 日提供資產作為上述借款之擔保情形，請詳附註六。

2. 截至民國 101 年及 100 年 12 月 31 日止，金融機構授予本公司長短

杏輝藥品工業股份有限公司財務報表附註（續）

期借款額度尚未動支者分別約為 849,809 仟元及 311,400 仟元。

(十二) 退 休 金

本公司退休金會計處理，退休金辦法屬確定給付退休者，採用財務會計準則公報第十八號「退休金會計處理準則」規定，以會計年度終了日為衡量日完成精算，民國 101 年度及 100 年度有關退休金資訊揭露如下：

1. 本公司淨退休金成本組成項目如下：

	101 年 度	100 年 度
服務成本	\$ 3,470	\$ 3,467
利息成本	3,564	3,619
退休基金資產之預期報酬	(784)	(731)
未認列過渡性淨給付義務	220	220
未認列退休金損失	3,804	2,966
淨退休金成本	<u>\$ 10,274</u>	<u>\$ 9,541</u>

2. 退休金提撥狀況與帳載應計退休金負債調節如下：

	101. 12. 31	100. 12. 31
給付義務：		
既得給付義務	\$ 30,062	\$ 23,880
非既得給付義務	115,813	111,937
累積給付義務	145,875	135,817
未來薪資增加之影響數	45,516	43,474
預計給付義務	191,391	179,291
退休基金資產之公平價值	(43,087)	(39,078)
提撥狀況	148,304	140,213
未認列過渡性淨給付義務	(882)	(1,103)
未認列退休金損失	(91,802)	(86,392)
補列之應計退休金負債	47,168	44,021
應計退休金負債	<u>\$ 102,788</u>	<u>\$ 96,739</u>

3. 既得給付：

	101. 12. 31	100. 12. 31
既得給付	<u>\$ 35,079</u>	<u>\$ 28,696</u>

4. 本公司採用之精算假設如下：

	101. 12. 31	100. 12. 31
折現率	1.75%	2.00%
未來薪資增加水準	2.00%	2.00%
基金資產預期投資報酬率	1.75%	2.00%

杏輝藥品工業股份有限公司財務報表附註（續）

5. 退休準備金提撥及支付情形：

	101年度	100年度
提 撥	\$ 3,613	\$ 3,613
支 付	\$ —	\$ 963

6. 自民國 94 年 7 月 1 日起，本公司依據勞工退休金條例，訂有確定提撥之退休辦法，適用於本國籍之員工。本公司就員工選擇適用勞工退休金條例所定之勞工退休金制度部分，每月按不低於薪資之 6% 提繳勞工退休金至勞保局員工個人帳戶，員工退休金之支付依員工個人之退休金專戶及累積收益之金額採月退休金或一次退休金方式領取。民國 101 年度及 100 年度本公司依上開退休金辦法認列之退休金費用分別為 12,038 仟元及 11,137 仟元。

(十三) 股東權益

1. 股 本

本公司民國 101 年及 100 年度因員工行使認股權發行之普通股股數分別為 474 仟股及 1,200 仟股。

民國 100 年 10 月 7 日本公司為改善財務結構，償還銀行借款，依董事會決議辦理現金增資發行新股 20,000 仟股，每股以新台幣 21 元溢價發行，經行政院金融監督管理委員會金管證發字第 1000050459 號函核准，並以同年 12 月 7 日為增資基準日，該項增資案已於民國 100 年 12 月辦妥變更登記。

經上述增資後，截至民國 101 年及 100 年 12 月 31 日止，本公司額定股本均為 2,500,000 仟元；實收股本分別為 1,493,252 仟元及 1,488,512 仟元，每股面額為 10 元。

2. 員工認股權

民國 94 年 5 月 25 日經本公司董事會決議通過發行 5,000 單位之認股權證，每單位可認購本公司普通股 1,000 股。認股權證給與對象包含本公司及子公司符合特定條件之員工。認股權之存續期間為六年，憑證持有人於發行屆滿二年之日起，可行使被給與之一定比例之認股權。認股權證發行後，遇有本公司普通股股份發生變動或發放現金股利時，認股價格依特定公式調整之。民國 101 年及 100 年度上述員工認股權相關之數量及加權平均行使價格資訊如下：

杏輝藥品工業股份有限公司財務報表附註（續）

員工認股權證	101 年度		100 年度	
	單位	加權平均行使價(元)	單位	加權平均行使價(元)
期初流通在外	199	\$ 14.33	1,668	\$ 14.97
本期給與	—	—	—	—
本期行使	(151)	14.33	(1,469)	14.42
本期失效	(48)	—	(—)	—
期末流通在外	—	\$ 14.33	199	\$ 14.33
期末可行使	—	—	199	—
剩餘期間(年)	—	—	0.2	—

若本公司所給與之員工認股權證採用公平價值法計價，則民國 100 年度認列之酬勞成本將為 263 仟元，相關之擬制資料如下：

	101 年度		100 年度	
	稅 前	稅 後	稅 前	稅 後
繼續營業部門本期淨利	\$ 150,696	\$ 121,304	\$ 97,518	\$ 71,966
基本每股盈餘	\$ 1.01	\$ 0.81	\$ 0.74	\$ 0.54
稀釋每股盈餘	\$ 1.01	\$ 0.81	\$ 0.73	\$ 0.54

上述公平價值法所估計之酬勞成本，其員工認股權證係採用 Black-Scholes 評價模式估計，評價模式所採用之假設參數如下：

行使價格	19.4 元
預期存續期間	6 年
標的股票之現實價格	19.4 元
預期波動率	28.62%
預期股利率	2.58%
無風險利率	1.82%

3. 資本公積

	101.12.31	100.12.31
發行溢價	\$ 713,694	\$ 711,641
長期投資	5,107	168
	\$ 718,801	\$ 711,809

依公司法規定，資本公積除用於彌補虧損及撥充資本外，不得使用，公司非於盈餘公積填補資本虧損仍有不足時，不得以資本公積補充之。另若公司無累積虧損，得經股東會決議後，將股票發行溢價及受領贈與之資本公積派付現金。

依證券主管機關規定，以發行股票溢價產生之資本公積轉增資

杏輝藥品工業股份有限公司財務報表附註（續）

者，每年撥充資本之合計金額不得超過實收資本額之一定比例。另，發行股票溢價所轉入之資本公積，應於產生該次資本公積經主管機關核准登記後之次一年度，始得將該次轉入之資本公積撥充資本。

4. 法定盈餘公積

依公司法規定，本公司應就稅後純益提撥百分之十為法定盈餘公積直至與股本總額相等為止。法定盈餘公積依法僅供彌補虧損之用，不得用以分配現金股利。但該項公積已達實收資本額百分之二十五以上且無虧損時，得由股東會決議，於超過部分將其撥充資本或分派股息及紅利。

5. 特別盈餘公積

本公司分配盈餘時，除依法提列法定盈餘公積外，若有長期股權投資未實現跌價損失、累積換算調整數等帳列股東權益減項金額，除庫藏股票之帳面金額外，應依證券交易法第四十一條第一項規定，提列相同數額之特別盈餘公積，嗣後股東權益減項數額有迴轉時，始得就迴轉部分分派盈餘。

6. 未分配盈餘

依本公司章程規定，年度總決算後如有盈餘，應先提繳所得稅款，彌補以往年度虧損後，就其餘額提列百分之十為法定盈餘公積，必要時得酌提特別盈餘公積，如尚有盈餘就其中再提撥百分之一至百分之五為董監事酬勞，百分之二至百分之八作為員工紅利，其分派後餘額連同上一年度累積未分配盈餘由董事會擬具分配議案提請股東會決議分派之。

本公司民國 101 年度及 100 年度應付員工紅利及董監事酬勞之估列，業經董事會決議。其提撥率員工紅利均為 3.2%，董監事酬勞則分別為 1.8%及 1.6%，估列金額分別為 5,459 仟元及 2,487 仟元，有關配發員工股票紅利股數計算，係以次年度股東會決議日前一日之收盤價及考量除權除息之影響後為計算基礎，惟若嗣後股東會決議實際配發金額與估列金額有所差異時，則列為股東會決議年度之損益。

本公司採平衡股利政策，綜合考量資本公積、保留盈餘、財務結構、營運狀況等因素分配，採股票股利及現金股利之比率配合發放，惟每年發放現金股利之分派比例不低於股利總額百分之二十。

民國 101 年 6 月 6 日及 100 年 6 月 10 日股東常會通過之股利分配情形與董事會通過之擬議分配議案相符，員工紅利分別發放 1,658 仟元及 2,907 仟元；董監酬勞分別發放 829 仟元及 1,453 仟元均分別與民國 100 年度及 99 年度財務報表估計數相符。有關盈餘分配案

杏輝藥品工業股份有限公司財務報表附註（續）

及每股股利如下：

	盈餘分配案		每股股利(元)	
	100年度	99年度	100年度	99年度
法定盈餘公積	\$ 7,223	\$ 11,093	\$ —	\$ —
特別盈餘公積	13,200	8,800	—	—
現金股利	52,264	83,042	0.35	0.65

本公司民國 101 年度之盈餘分派議案尚未經股東常會通過，有關本公司董事會通過擬議及股東會決議盈餘分派情形，請至「公開資訊觀測站」查詢。

(十四) 用人、折舊、折耗及攤銷費用

性質別	101年度			100年度		
	屬於營業成本	屬於營業費用	合計	屬於營業成本	屬於營業費用	合計
用人費用						
薪資費用	\$ 140,844	\$ 194,537	\$ 335,381	\$ 128,231	\$ 187,379	\$ 315,610
勞健保費用	11,620	14,645	26,265	10,878	14,020	24,898
退休金費用	9,627	12,685	22,312	8,913	11,765	20,678
其他用人費用	8,986	13,109	22,095	8,754	11,513	20,267
	<u>\$ 171,077</u>	<u>\$ 234,976</u>	<u>\$ 406,053</u>	<u>\$ 156,776</u>	<u>\$ 224,677</u>	<u>\$ 381,453</u>
折舊費用	<u>\$ 75,438</u>	<u>\$ 31,541</u>	<u>\$ 106,979</u>	<u>\$ 67,369</u>	<u>\$ 28,954</u>	<u>\$ 96,323</u>
攤銷費用	<u>\$ 46</u>	<u>\$ 17,814</u>	<u>\$ 17,860</u>	<u>\$ 698</u>	<u>\$ 30,806</u>	<u>\$ 31,504</u>

(十五) 所得稅

1. 民國 101 年及 100 年度本公司所得稅最高稅率均為 17%，所得稅費用組成如下：

	101 年度	100 年度
當期所得稅費用	\$ 23,401	\$ 16,067
遞延所得稅費用	5,991	9,485
所得稅費用	<u>\$ 29,392</u>	<u>\$ 25,552</u>

2. 本公司民國 101 年及 100 年度損益表中所列稅前淨利依規定稅率計算之所得稅額與所得稅費用間之差異列示如下：

	101 年度	100 年度
稅前淨利計算之所得稅額	\$ 25,618	\$ 16,623
永久性差異所得稅影響數	11,836	16,080
以前年度所得稅高估	(384)	(239)
迴轉備抵評價數	(8,952)	(7,712)
未分配盈餘加徵 10%	1,274	800
所得稅費用	<u>\$ 29,392</u>	<u>\$ 25,552</u>

杏輝藥品工業股份有限公司財務報表附註（續）

3. 本公司民國 101 年及 100 年 12 月 31 日遞延所得稅資產主要組成項目如下：

	101. 12. 31	100. 12. 31
遞延所得稅資產-流動：		
投資抵減	\$ 16,717	\$ 14,704
備抵呆帳損失	1,280	1,259
未實現銷貨退回及折讓	3,439	3,266
存貨跌價及呆滯損失	2,676	4,001
未實現兌換損失	11	207
遞延所得稅資產-流動	<u>\$ 24,123</u>	<u>\$ 23,437</u>
遞延所得稅資產-非流動：		
投資損失	\$ 70,037	\$ 66,429
退休金費用	11,283	10,683
投資抵減	66,706	86,543
遞延所得稅資產-非流動	148,026	163,655
減：備抵評價-遞延所得稅資產-非流動	(95,129)	(104,081)
遞延所得稅資產-非流動淨額	<u>\$ 52,897</u>	<u>\$ 59,574</u>
遞延所得稅資產總額	<u>\$ 172,149</u>	<u>\$ 187,092</u>
遞延所得稅資產之備抵評價總額	<u>\$ 95,129</u>	<u>\$ 104,081</u>

4. 本公司民國 101 年及 100 年度當期所得稅費用與期末應付所得稅調節如下：

	101 年度	100 年度
當期所得稅費用	\$ 23,401	\$ 16,067
減：扣繳稅款	(70)	(42)
以前年度所得稅高估	384	239
應付所得稅	<u>\$ 23,715</u>	<u>\$ 16,264</u>

5. 所得稅抵減之法令依據、抵減項目、可抵減總額、尚未抵減餘額及最後抵減年度：

法 令 依 據	抵 減 項 目	可 抵 減 總 額	尚 未 抵 減 餘 額	最 後 抵 減 年 度
促進產業升級條例	投資資源貧瘠或 發展遲緩地區	\$ 123,696	\$ 83,424	103 年度

依促進產業升級條例之規定，每一年度得抵減金額以不超過當年度應納營利事業所得稅額 50%為限，但最後年度抵減金額不在此限，惟最低應行繳納稅額，不得低於依所得稅基本稅額條例所規定計算之稅額。

6. 兩稅合一相關資訊

本公司有關未分配盈餘及股東可扣抵稅額帳戶明細如下：

杏輝藥品工業股份有限公司財務報表附註（續）

(1)未分配盈餘	101.12.31	100.12.31
民國86年及其以前年度	\$ 2,427	\$ 2,427
民國87年及其以後年度	137,345	88,728
	\$ 139,772	\$ 91,155
(2)股東可扣抵帳戶餘額	\$ 3,639	\$ 3,694
(3)股東可扣抵稅額之扣抵比率 (預計/實際)	2.65%	22.07%

本公司計算分配股東可扣抵稅額時，若分配屬86年度（含）以前未分配盈餘時，股東將不獲配股東可扣抵稅額。若分配屬87年度（含）以後未分配盈餘時，則股東可按股利分配日之稅額扣抵比率計算可獲配之股東可扣抵稅額。

7. 截至民國101年12月31日止，本公司營利事業所得稅結算申報業經稅捐稽徵機關核定至民國99年度。

(十六) 普通股每股盈餘

	101 年度				
	金額(分子)		股數 (分母)	每股盈餘	
	稅前	稅後		稅前	稅後
基本每股盈餘					
屬於普通股股東之本期純益	\$ 150,696	\$ 121,304	149,312	\$ 1.01	\$ 0.81
具稀釋作用之潛在普通股之影響					
員工認股權證	—	—	12		
稀釋每股盈餘					
屬於普通股股東之本期純益加 潛在普通股之影響	\$ 150,696	\$ 121,304	149,324	\$ 1.01	\$ 0.81
	100 年度				
	金額(分子)		股數 (分母)	每股盈餘	
	稅前	稅後		稅前	稅後
基本每股盈餘					
屬於普通股股東之本期純益	\$ 97,781	\$ 72,229	132,157	\$ 0.74	\$ 0.55
具稀釋作用之潛在普通股之影響					
員工認股權證	—	—	564		
稀釋每股盈餘					
屬於普通股股東之本期純益加 潛在普通股之影響	\$ 97,781	\$ 72,229	132,721	\$ 0.74	\$ 0.54

(十七) 金融商品資訊之揭露

1. 公平價值之資訊

	101. 12. 31		100. 12. 31	
	帳面價值	公平價值	帳面價值	公平價值
<u>資 產</u>				
現金及約當現金	\$ 317, 308	317, 308	\$ 783, 957	\$ 783, 957
應收票據及帳款	389, 796	389, 796	349, 893	349, 893
其他金融資產－流動	7, 664	7, 664	1, 018	1, 018
以成本衡量之金融資產－非流動	112, 492	112, 492	112, 492	112, 492
存出保證金	6, 578	6, 578	9, 549	9, 549
<u>負 債</u>				
短期借款	140, 000	140, 000	255, 000	255, 000
應付票據及帳款	189, 421	189, 421	146, 118	146, 118
其他各類應付款項	138, 742	138, 742	163, 217	163, 217
長期借款(含一年內到期部分)	995, 396	995, 396	1, 116, 248	1, 116, 248
存入保證金	300	300	342	342

2. 本公司估計金融商品公平價值所使用之方法及假設如下：

- (1) 短期金融商品以其在資產負債表上之帳面價值估計其公平價值；因為此類商品到期日甚近，其帳面價值應屬於估計公平價值之合理基礎。包括現金及約當現金、應收票據及帳款、其他金融資產－流動、短期借款、應付票據及帳款及其他各類應付款項等。
- (2) 以成本衡量之金融資產－非流動，因其未於公開市場交易，故以帳面價值衡量。
- (3) 長期借款以其預期現金流量之折現值估計公平市價。折現率則以本公司所獲得類似條件(相近之到期日)之長期借款利率為準。
- (4) 存出保證金及存入保證金係以資產負債表上之帳面價值估計其公平價值，因該等保證金雖未計息，然因期間不長或金額不大，折現與否影響微小，故以其帳面價值估計公平價值。

3. 本公司之金融資產及負債之公平價值均以評價方法估計為之。

4. 本公司民國 101 年及 100 年 12 月 31 日具利率變動之現金流量風險之金融資產分別為 312, 745 仟元及 758, 670 仟元，金融負債分別為 1, 135, 396 仟元及 1, 371, 248 仟元。

杏輝藥品工業股份有限公司財務報表附註（續）

5. 財務風險資訊：

(1) 市場風險

本公司除按外幣計價交易之應收付款項受外匯匯率變動而產生價值變動之風險，此外並未持有受利率及市場價格變動產生價值波動之金融商品，惟外匯匯率變動會因應收付款項互抵，並不重大。本公司民國 101 年及 100 年 12 月 31 日外幣性資產及負債主要係以美元計價，外幣性資產分別為 102,685 仟元及 69,132 仟元，外幣性負債分別為 2,713 仟元及 21,323 仟元，淨外幣資產分別為 99,972 仟元及 47,809 仟元，評價匯率分別為 29.04 元及 30.275 元，若新台幣對美元每升值 1 元，本公司未來現金流量將分別減少約 3,443 仟元及 1,579 仟元。

(2) 信用風險

信用風險係因交易對方未能履行義務而產生損失之風險，本公司交易對象分散，未有信用風險顯著集中之虞。

(3) 流動性風險

本公司之營運資金足以支應，故未有因無法籌措資金以履行合約義務之流動性風險。

(4) 利率變動之現金流量風險

本公司之長短期借款係屬浮動利率之債務，故市場利率變動將使長短期借款之有效利率變動，而使其未來現金流量產生波動，市場利率每增加 1%，每年將增加現金流出 11,354 仟元。

6. 具有資產負債表外信用風險之金融商品：

	<u>101.12.31</u>	<u>100.12.31</u>
關係人借款背書保證	\$ 58,080	\$ —

本公司背書保證承諾，均依「背書保證作業程序」相關規定辦理，且僅對本公司直接或間接持股 50% 以上之子公司辦理。由於背書保證對象之財務、信用狀況均能完全掌握，故未要求提供擔保品。惟若關係人到期未能履約，其所可能產生之損失與保證金額相符。

杏輝藥品工業股份有限公司財務報表附註（續）

五、關係人交易(一)關係人名稱及關係

關 係 人 名 稱	與 本 公 司 之 關 係
CANCAP PHARMACEUTICAL LTD. (以下簡稱 CANCAP)	本公司採權益法評價之被投資公司
SUNETIC BIOTECH INC. (以下簡稱 SUNETIC BIOTECH)	本公司採權益法評價之被投資公司
杏力醫療器材生技股份有限公司 (以下簡稱杏力醫材)	本公司採權益法評價之被投資公司
杏國新藥股份有限公司 (以下簡稱杏國新藥)	本公司採權益法評價之被投資公司
杏輝天力(杭州)藥業有限公司 (以下簡稱杏輝天力)	本公司採權益法評價之被投資公司 之子公司
CANADA BIOTECH ENTERPRISES CO., LTD. (以下簡稱 CANADA BIOTECH)	該公司負責人為本公司法人董事代 表之一等親屬
游 淑 斐 全體董監事、總經理及副總經理	本公司董事長之三親等親屬 本公司主要管理階層

(二)與關係人間之重大交易事項1. 銷 貨

關 係 人 名 稱	101 年度		100 年度	
	金 額	佔銷貨 淨額%	金 額	佔銷貨 淨額%
杏國新藥	\$ 107	—	\$ —	—
其 他	6	—	—	—
	<u>\$ 113</u>	<u>—</u>	<u>\$ —</u>	<u>—</u>

2. 進 貨

關 係 人 名 稱	101 年度		100 年度	
	金 額	佔進貨 淨額%	金 額	佔進貨 淨額%
CANCAP	\$ 20,981	3	\$ 33,240	5
杏力醫材	15,958	2	—	—
杏輝天力	7,314	1	14,049	2
	<u>\$ 44,253</u>	<u>6</u>	<u>\$ 47,289</u>	<u>7</u>

本公司向關係人進貨之價格係由雙方協議定訂，付款條件為 30

杏輝藥品工業股份有限公司財務報表附註（續）

~90 天。另本公司民國 101 年及 100 年度委託 CANCAP 代購並代付原物料款，金額分別為 3,377 仟元及 2,000 仟元。

3. 租金收入

關 係 人 名 稱	101 年度		100 年度	
	金 額	佔租金 收入%	金 額	佔租金 收入%
杏力醫材	\$ 12	—	\$ 72	7
杏國新藥	1,535	47	—	—
	<u>\$ 1,547</u>	<u>47</u>	<u>\$ 72</u>	<u>7</u>

上開租金收取方式，係依合約約定當月收取。

4. 商標及權利金

本公司與關係人 CANADA BIOTECH 約定，就 CANADA BIOTECH 授權使用之商標權，應按使用授權商標銷售產品金額之 2% 作為權利金並按季給付，每月不得低於加幣 3,000 元。民國 101 年及 100 年度，本公司支付之權利金分別為 1,071 仟元及 1,067 仟元，帳列「營業費用-推銷費用」項下。

5. 其他交易

(1) 本公司民國 101 年及 100 年度向關係人收取之共同管理費用、研發及其他收入之金額明細如下：

關 係 人 名 稱	101 年度	100 年度
杏國新藥	\$ 6,329	\$ 1,200
其 他	8	40
	<u>\$ 6,337</u>	<u>\$ 1,240</u>

(2) 本公司民國 101 年度及 100 年度支付關係人杏國新藥藥物研究服務費分別為 2,780 仟元及 235 仟元，帳列委託研究費用項下。

(3) 本公司民國 101 年及 100 年度代關係人支付原、物料款項、薪資及修繕消耗性用品等費用明細如下：

關 係 人 名 稱	101 年度	100 年度
SUNETIC BIOTECH INC.	\$ 4,635	\$ 3,263
CANCAP	2,020	1,340
其 他	344	1,024
	<u>\$ 6,999</u>	<u>\$ 5,627</u>

杏輝藥品工業股份有限公司財務報表附註（續）

(4) 本公司民國 101 年及 100 年度由關係人代付之顧問費、差旅費、研發費用及廣告參展費用等明細如下：

關係人名稱	101 年度	100 年度
杏輝天力	\$ 95	\$ 575
CANCAP	74	277
	<u>\$ 169</u>	<u>\$ 852</u>

6. 應收/應付款項

因上述交易產生之應收付關係人款項明細如下：

關係人名稱	101.12.31		100.12.31	
	金額	佔期末 餘額 %	金額	佔期末 餘額 %
<u>其他應收款：</u>				
(帳列其他金融資產-流動項下)				
杏輝天力	\$ 174	2	\$ 242	24
杏國新藥	545	7	107	10
SUNETIC BIOTECH INC.	2,313	30	—	—
其他	1	—	8	1
	<u>\$ 3,033</u>	<u>39</u>	<u>\$ 357</u>	<u>35</u>
<u>應付帳款：</u>				
杏輝天力	\$ —	—	\$ 3,415	7
杏力醫材	2,726	4	—	—
CANCAP	126	—	—	—
	<u>\$ 2,852</u>	<u>4</u>	<u>\$ 3,415</u>	<u>7</u>
<u>其他應付款：</u>				
CANCAP	\$ 74	6	\$ 42	2

7. 背書保證

截至民國 101 年及 100 年 12 月 31 日止，本公司為關係人背書保證情形如下：

關係人名稱	101.12.31	100.12.31
杏輝天力	<u>\$ 58,080</u>	<u>\$ —</u>

8. 董事、監察人及管理階層薪酬資訊

本公司民國 101 年度及 100 年度支付董事、監察人、總經理及副總經理等主要管理階層各項薪資、獎金及業務執行費用等情形如下：(詳細相關資訊請參閱本公司股東會年報)

杏輝藥品工業股份有限公司財務報表附註（續）

	101年度	100年度
薪資及獎金	\$ 15,265	\$ 14,706
業務執行費用	2,477	2,317
盈餘分派	1,965	839
合 計	\$ 19,707	\$ 17,862

9. 其 他

本公司為整體廠區規劃之使用陸續取得毗鄰本公司之農業用地，依法令規定，由於該等土地尚不得以本公司名義辦理登記為所有權人，故指定本公司關係人游淑斐小姐為土地之名義持有人，請詳附註四(九)其他資產－其他。

六、質押之資產

本公司民國 101 年及 100 年 12 月 31 日提供資產予金融機構作為長短期借款之抵押擔保，其帳面價值明細如下：

	101.12.31	100.12.31
土 地(含重估增值)	\$ 562,692	\$ 565,117
房屋及建築	731,577	766,870
機器設備等	30,434	39,697
銀行存款備償專戶 (帳列其他金融資產-流動)	—	124
	\$ 1,324,703	\$ 1,371,808

七、重大承諾事項及或有事項：無。

八、重大之災害損失：無。

九、重大之期後事項：

本公司採權益法評價之被投資公司杏國新藥股份有限公司，於民國 101 年 12 月 27 日經該公司董事會決議以民國 102 年 3 月 8 日為增資基準日，辦理現金增資發行新股 18,400 仟股，每股面額 10 元，按每股 24 元溢價發行。本公司實際認購股數為 3,397 仟股，繳納股款為 81,533 仟元。

十、其他：無。

十一、附註揭露事項

(一)重大交易事項相關資訊

1. 資金貸與他人：無。

杏輝藥品工業股份有限公司財務報表附註（續）

2. 為他人背書保證：詳附表一。
3. 期末持有有價證券情形：詳附表二。
4. 累積買進或賣出同一有價證券之金額達新台幣一億元或實收資本額百分之二十以上：詳附表三。
5. 取得不動產之金額達新台幣一億元或實收資本額百分之二十以上：無。
6. 處分不動產之金額達新台幣一億元或實收資本額百分之二十以上：無。
7. 與關係人進、銷貨之金額達新台幣一億元或實收資本額百分之二十以上：無。
8. 應收關係人款項達新台幣一億元或實收資本額百分之二十以上：無。
9. 從事衍生性商品交易：無。

(二)轉投資事業相關資訊

1. 對被投資公司直接或間接具有重大影響力或控制能力時，應揭露被投資公司之相關資訊：詳附表四。
2. 對被投資公司直接或間接具有控制能力時，應揭露被投資公司前款第(1)~(9)項之相關資訊：
 - (1) 資金貸與他人：無。
 - (2) 為他人背書保證：無。
 - (3) 期末持有有價證券情形：詳附表五。
 - (4) 累積買進或賣出同一有價證券之金額達新台幣一億元或實收資本額百分之二十以上：無。
 - (5) 取得不動產之金額達新台幣一億元或實收資本額百分之二十以上：無。
 - (6) 處分不動產之金額達新台幣一億元或實收資本額百分之二十以上：無。
 - (7) 與關係人進、銷貨之金額達新台幣一億元或實收資本額百分之二十以上：詳附表六。
 - (8) 應收關係人款項達新台幣一億元或實收資本額百分之二十以上：無。
 - (9) 從事衍生性商品交易：無。

杏輝藥品工業股份有限公司財務報表附註（續）

（三）大陸投資資訊

1. 大陸投資基本資料：詳附表七。
2. 直接或間接經由第三地區事業與轉投資大陸之被投資公司所發生之重大事項：請詳財務報表附註五。

十二、部門別財務資訊：

營運部門資訊依財務會計準則公報第四十一號「營運部門資訊之揭露」之規定，另於合併財務報表中揭露。

十三、採用 IFRSs 相關資訊：

本公司已於合併財務報表揭露採用國際會計準則相關事項，本單獨財務報告不另行揭露相關資訊。

杏輝藥品工業股份有限公司財務報表附註 (續)

附表一：為他人背書保證

單位：新台幣千元

編號	背書保證者名稱	被背書保證公司名稱	保證對象與本公司之關係(註1)	對單一企業背書保證限額(註2)	本期最高背書保證餘額	期末背書保證餘額	以財產擔保背書保證金額	累計金額佔最近一期淨值之比率	背書保證最高限額(註3)

註1：(3) 母公司與子公司持有普通股股權合併計算超過百分之五十之被投資公司。

註2：最高限額為本公司財務報表淨值30%。

註3：最高限額為本公司財務報表淨值40%。

杏輝藥品工業股份有限公司財務報表附註 (續)

附表二：期末持有有價證券情形

單位：新台幣仟元/股

持有之公司	有價證券種類及名稱	與有價證券發行人之關係	帳列科目	期			末		備註
				股數	帳面金額	持股比例	市價/淨值		
杏輝藥品工業股份有限公司	CANCAP PHARMACEUTICAL LTD. (普通股)	本公司之子公司	採權益法之長期股權投資	2,140,000	\$ (17,672)	88.43%	\$ (11,519)	—	
杏輝藥品工業股份有限公司	SUNETIC BIOTECH INC.	本公司之子公司	採權益法之長期股權投資	17,181,201	401,028	76.06%	402,752	—	
杏輝藥品工業股份有限公司	UNIVERSAL NEXT TECHNOLOGIES INC.	本公司之子公司	採權益法之長期股權投資	503,845	36	100.00%	36	—	
杏輝藥品工業股份有限公司	杏力醫療器材科技股份有限公司	本公司之子公司	採權益法之長期股權投資	10,300,000	101,452	100.00%	103,321	—	
杏輝藥品工業股份有限公司	杏國新藥股份有限公司	本公司之子公司	採權益法之長期股權投資	27,234,442	177,829	86.18%	177,829	—	
杏輝藥品工業股份有限公司	CANCAP PHARMACEUTICAL LTD. (特別股)	本公司之子公司	以成本法衡量之金融資產-非流動	46,500	112,492	—	112,492	—	
杏輝藥品工業股份有限公司	PHYTOCEUTICA INC. (特別股)	本公司之被投資公司	以成本法衡量之金融資產-非流動	90,362	—	—	—	—	

註：採權益法之長期股權投資及以成本法衡量之金融資產—非流動若無市價可循者，分別係以資產負債表日之股權淨值為市價及以帳面價值衡量。

杏輝藥品工業股份有限公司財務報表附註 (續)

附表三：累積買進或賣出同一有價證券之金額達新臺幣一億元或實收資本額百分之二十以上

單位：新台幣仟元

買、賣之公司	有價證券種類及名稱	帳列科目	交易對象	關係	期 初		買 入		賣 出			期 末		
					股數	金額	股數	金額	股數	售價	帳面成本	處分損益	股數	金額
杏輝藥品工業股份有限公司	杏力醫療器材生技股份有限公司股票	採權益法之長期股權投資	原始投資	本公司之子公司	300,000	\$ 812	10,000,000	\$100,000	—	—	—	10,300,000	\$ 101,452	(註1)
杏輝藥品工業股份有限公司	杏國新藥股份有限公司	採權益法之長期股權投資	原始投資	本公司之子公司	15,100,000	90,067	12,284,442	147,414	150,000	1,800	1,070	27,234,442	177,829	(註2)

註1：本年度採權益法之長期股權投資認列之投資利益為640仟元。

註2：本年度採權益法之長期股權投資認列之投資損失63,549仟元；因持股比例變動而調增之資本公積為4,967仟元。

杏輝藥品工業股份有限公司財務報表附註 (續)

附表四：被投資公司相關資訊

單位：新台幣仟元

投資公司名稱	被投資公司名稱	所在地區	主要營業項目	原始投資金額		上期期末	股數	期末持有		被投資公司本期損益	本期認列之投資損益	備註
				本期期末	上期期末			比率	帳面金額			
杏輝藥品工業股份有限公司	CANCAP PHARMACEUTICAL LTD. (普通股)	加拿大	健康食品之製造及銷售	\$ 44,605	\$ 44,605	\$ 44,605	2,140,000	88.43%	\$(17,672)	\$(7,696)	\$(6,399)	—
杏輝藥品工業股份有限公司	CANCAP PHARMACEUTICAL LTD. (特別股)	加拿大	健康食品之製造及銷售	112,492	112,492	112,492	46,500	—	112,492	(7,696)	—	—
杏輝藥品工業股份有限公司	SUNETIC BIOTECH INC.	模里西斯	投資事業	657,317	657,317	657,317	17,181,201	76.06%	401,028	(20,971)	(14,801)	—
杏輝藥品工業股份有限公司	UNIVERSAL NEXT TECHNOLOGIES INC.	英屬維京群島	投資事業	17,467	17,467	17,467	503,845	100.00%	36	(21)	(21)	—
杏輝藥品工業股份有限公司	杏力醫療器材生技股份有限公司	台灣	醫療器材製造及銷售	109,990	9,990	9,990	10,300,000	100.00%	101,452	2,508	640	—
杏輝藥品工業股份有限公司	杏國新藥股份有限公司	台灣	生物技術服務業	296,779	151,000	151,000	27,234,442	86.18%	177,829	(72,668)	(63,549)	—
SUNETIC BIOTECH INC.	杏輝天力(杭州)藥業有限公司	中國大陸	原料藥劑等之產銷業務	USD 23,743 仟元	USD 23,743 仟元	USD 23,743 仟元	—	100.00%	518,472	(16,552)	(16,552)	—
UNIVERSAL NEXT TECHNOLOGIES INC.	青海明杏生物工程有限公司	中國大陸	動物膠之產銷業務	USD 500 仟元	USD 500 仟元	USD 500 仟元	—	25.00%	—	(26,787)	—	—
杏輝天力(杭州)藥業有限公司	和田天力沙生藥物開發有限公司	中國大陸	沙生藥物科之產銷業務	RMB 9,100 仟元	RMB 9,100 仟元	RMB 9,100 仟元	—	91.00%	33,261	37,880	(2,202)	—
杏輝天力(杭州)藥業有限公司	杭州維存生物科技股份有限公司	中國大陸	健康食品之銷售	RMB 22,385 仟元	RMB 22,385 仟元	RMB 22,385 仟元	—	100.00%	5,849	(56)	(56)	—

杏輝藥品工業股份有限公司財務報表附註 (續)

附表五：期末持有有價證券情形

單位：新台幣仟元

持有之公司	有價證券種類及名稱	與有價證券發行人之關係	帳列科目	期末				備註
				股數	帳面金額	持股比例	市價/淨值	
SUNETIC BIOTECH INC.	杏輝天力(杭州)藥業有限公司	本公司之子公司	採權益法之長期股權投資	—	\$ 518,472	100.00%	\$ 518,472	—
UNIVERSAL NEXT TECHNOLOGIES INC.	青海明杏生物工程有限公司	本公司之子公司	採權益法之長期股權投資	—	—	25.00%	(47,219)	—
杏力醫療器材股份有限公司	復華貨幣市場基金	—	備供出售之金融資產-流動	431,601.60	6,043	—	6,065	—
杏國新藥股份有限公司	MACUCLEAR SERIES A-1 PREFERRED STOCK	—	以成本衡量之金融資產-非流動	83,334	4,593	—	4,593	—
杏國新藥股份有限公司	復華貨幣市場基金	—	備供出售之金融資產-流動	252,743.00	3,475	—	3,551	—
杏國新藥股份有限公司	摩根富林明安家理財基金	—	備供出售之金融資產-流動	89,640.30	1,000	—	991	—

註：採權益法之長期股權投資若無市價可循者，係以資產負債表日之股權淨價值為公平價值。

杏輝藥品工業股份有限公司財務報表附註 (續)

附表六：被投資公司與關係人進、銷貨達新台幣一億元或實收資本額20%以上

單位：新台幣仟元

進、銷貨之公司	交易人名稱	與交易人之關係	交易情形				交易條件與一般交易不同之情形及原因		應付(收)票據、帳款		備註
			進、銷貨	金額	佔進、銷貨之比率	授信期間	單價	授信期間	餘額	佔總應付(收)之比率	
和田天力沙生藥物開發 有限責任公司	杏輝天力(杭州)藥業 有限公司	本公司之子公司	銷貨	\$ 112,650	96.28%	3個月	按雙方議 定價格	3個月	\$ (52,069)	(99.04%)	

杏輝藥品工業股份有限公司財務報表附註 (續)

附表七：大陸投資資訊

單位：新台幣千元

大陸被投資 公司名稱	主要營 業項目	實收資本額	投資方式	本 期 初 自 台 灣 匯 出 累 積 投 資 金 額	本 期 匯 出 或 收 回 投 資 金 額		本 期 期 末 自 台 灣 匯 出 累 積 投 資 金 額	本 公 司 直 接 或 間 接 投 資 之 持 股 比 例	本 期 認 列 投 資 損 益 (註2)	期 末 投 資 帳 面 價 值	截 至 本 期 止 已 匯 回 投 資 收 益
					匯 出	收 回					
青海明杏生物 工程有限公司 (註1)	動物膠之產 銷業務	RMB 16,600 仟元	由本公司100%持股之子公司 UNIVERSAL NEX TECHNOLOGIES INC. 間接投資大陸	USD 200 仟元	—	—	USD 200 仟元	25.00%	—\$	—	—
杏輝天力(杭州) 藥業有限公司	原料藥劑等 之產銷業務	RMB 193,005 仟元	由本公司76.06%持股之子公 司SUNETIC BIOTECH INC. 間 接投資大陸	USD 16,975 仟元	—	—	USD 16,975 仟元	76.06%	(16,552)	518,472	—
和田天力沙生藥 物開發有限責任 公司	沙生藥物科 等生產及銷 售業務	RMB 10,000 仟元	由本公司綜合持股76.06%之 孫公司杏輝天力(杭州)藥業 有限公司間接投資大陸	—	—	—	—	69.21%	(2,202)	33,261	—
杭州維存生物科 技有限公司	健康食品之 銷售	RMB 30,000 仟元	由本公司綜合持股76.06%之 孫公司杏輝天力(杭州)藥業 有限公司間接投資大陸	—	—	—	—	76.06%	(56)	5,849	—

本 期 期 末 自 台 灣 匯 出 累 積 投 資 金 額	依 經 濟 部 投 資 審 查 會 規 定 額
USD\$ 17,175 仟元	USD\$ 22,510 仟元
	註3

註1：係經由第三地區投資事業英屬維京群島UNIVERSAL NEXT TECHNOLOGIES INC.以美金200仟元及以專門技術、專門權作價美金300仟元，合計美金500仟元，間接對大陸投資青島明杏生物工程有限公司25%股權。

註2：該投資損益係依台灣母公司簽證會計師查核簽證之財務報表計算而得。

註3：本公司已取得經濟部工業局核發符合營運總部營運範圍證明文件，不適用大陸投資限額。

聲 明 書

本公司民國一〇一年度(自民國一〇一年一月一日至十二月三十一日止)依「關係企業合併營業報告書關係企業合併財務報表及關係報告書編製準則」應納入編製關係企業合併財務報表之公司與依財務會計準則公報第七號應納入編製母子公司合併財務報表之公司均相同，且關係企業合併財務報表所應揭露相關資訊於前揭母子公司合併財務報表中均已揭露，爰不再另行編製關係企業合併財務報表。

特此聲明

公司名稱：杏輝藥品工業股份有限公司

董事長：李志文

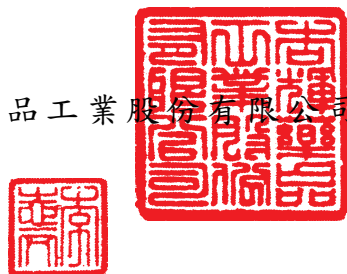

中 華 民 國 一 〇 二 年 三 月 二 十 七 日



杏輝藥品工業股份有限公司及其子公司

會計師查核報告

杏輝藥品工業股份有限公司 公鑒：

杏輝藥品工業股份有限公司及其子公司民國一〇一年及一〇〇年十二月三十一日之合併資產負債表，暨民國一〇一年及一〇〇年一月一日至十二月三十一日之合併損益表、合併股東權益變動表及合併現金流量表，業經本會計師查核竣事。上開合併財務報表之編製係管理階層之責任，本會計師之責任則為根據查核結果對上開合併財務報表表示意見。

本會計師係依照一般公認審計準則暨會計師查核簽證財務報表規則規劃並執行查核工作，以合理確信財務報表有無重大不實表達。此項查核工作包括以抽查方式獲取財務報表所列金額及所揭露事項之查核證據、評估管理階層編製財務報表所採用之會計原則及所作之重大會計估計，暨評估財務報表整體之表達。本會計師相信此項查核工作可對所表示之意見提供合理之依據。

依本會計師之意見，第一段所述之合併財務報表在所有重大方面係依照「證券發行人財務報告編製準則」及一般公認會計原則編製，足以允當表達杏輝藥品工業股份有限公司及其子公司民國一〇一年及一〇〇年十二月三十一日之財務狀況，暨民國一〇一年及一〇〇年一月一日至十二月三十一日經營結果與現金流量。

鼎信聯合會計師事務所

會計師：林春枝



會計師：張亞奎



地址：臺北市中山區長春路176號4樓

電話：(02)2515-0130

核准簽證：金管證六字第0950102776號

文號：(87)台財證(六)第23655號

中華民國一〇二年三月二十七日

杏輝藥品中藥股份有限公司及其子公司
合併資產負債表
民國一〇一一年六月三十日



代碼	資產	101.12.31		100.12.31		代碼	負債及股東權益	101.12.31		100.12.31	
		金額	%	金額	%			金額	%	金額	%
11XX	流動資產					21XX	流動負債				
1100	現金及約當現金(註二及四)	593,925	13	971,227	21	2100	短期借款(註四)	214,559	5	255,000	5
1320	備供出售金融資產-流動(註二及四)	10,518	-	8,997	-	2120	應付票據	116,886	2	95,731	2
1120	應收票據淨額(註二及四)	105,877	2	100,468	2	2140	應付帳款	84,782	2	71,087	2
1140	應收帳款淨額(註二及四)	337,611	8	289,914	6	2160	應付所得稅(註二及四)	31,794	1	16,264	-
1190	其他金融資產-流動(註二及六)	8,242	-	6,399	-	2170	應付費用	143,636	3	167,027	4
1210	存貨淨額(註二及四)	518,447	11	440,593	10	2210	其他應付款項	23,578	-	22,107	1
1286	遞延所得稅資產-流動(註二)	24,123	1	23,437	1	2260	預收款項	73,430	2	75,281	2
1280	其他流動資產	55,980	1	40,770	1	2272	一年或一年營業週期內到期長期借款(註四及六)	43,654	1	388,263	8
	流動資產合計	1,654,723	36	1,881,805	41	2280	其他流動負債	1,835	-	6,754	-
14XX	基金及投資(註二及四)	-	-	-	-		流動負債合計	734,154	16	1,097,514	24
1421	採權益法之長期股權投資	4,593	-	18,221	-	24XX	長期負債	951,742	21	727,985	16
1480	以成本衡量之金融資產-非流動	4,593	-	18,221	-	2420	長期借款(註四及六)	3,330	-	3,846	-
	基金及投資合計	9,186	-	36,442	-	2460	長期遞延收入	955,072	21	731,831	16
15XX	固定資產(註二、四及六)					25XX	其他準備	32,940	1	34,192	1
1501	地	544,781	12	494,088	10	2510	土地增值稅準備(註二及四)	102,788	2	96,739	2
1521	房屋及建築	1,919,271	42	1,864,270	40	2810	應計退休金負債(註二)	773	-	1,858	-
1531	機器設備	845,030	18	805,527	17	2820	存入保證金	103,561	2	98,597	2
1551	運輸設備	47,130	1	48,077	1		其他負債合計	1,825,727	40	1,962,134	43
1561	辦公設備	81,782	2	78,397	2	33XX	股東權益(註二及四)				
1681	其他設備	42,944	1	37,884	1	31XX	股本				
15X8	重估增值	74,922	2	77,346	2	3110	普通股股本	1,493,252	33	1,488,512	32
15X9	成本及重估增值	3,555,860	78	3,405,589	73	3140	預收股本	-	-	4,628	-
1599	減：累計折舊	(1,047,363)	(23)	(922,581)	(20)		股本合計	1,493,252	33	1,493,140	32
1671	減：累計減損	(1,676)	(0)	(1,729)	(0)	32XX	資本公積				
1672	未完工程	98,426	2	4,047	-	3210	發行溢價	713,694	16	711,641	15
	預付設備款	123,888	3	34,254	1	3260	長期投資	5,107	-	168	-
	固定資產淨額	2,729,135	60	2,519,580	54		資本公積合計	718,801	16	711,809	15
17XX	無形資產(註二、四及六)					33XX	保留盈餘				
1710	商標權	146	-	14,181	-	3310	法定盈餘公積	117,312	2	110,089	2
1750	電腦軟體成本	6,598	-	6,315	-	3320	特別盈餘公積	43,000	1	29,800	1
1770	遞延退休金成本	882	-	1,103	-	3350	未提撥保留盈餘	139,772	3	91,155	2
1781	專門技術	32,791	1	24,948	1		保留盈餘合計	300,084	6	231,044	5
1782	土地使用權	26,888	1	28,405	1	34XX	股東權益其他調整項目				
1788	其他無形資產	-	-	-	-	3420	累積換算調整數	75,412	1	90,028	2
	無形資產合計	67,305	2	74,952	2	3430	未認列為退休基金成本之淨損失	(46,286)	(1)	(42,918)	(1)
18XX	其他資產					3460	未實現重估增值	41,982	1	43,154	1
1820	存出保證金	7,788	-	10,751	-		股東權益其他調整項目合計	71,108	1	90,264	2
1830	遞延費用	3,270	-	12,708	-		母公司股東權益合計	2,583,245	56	2,526,257	54
1860	遞延所得稅資產-非流動(註二)	52,897	1	59,574	1	3610	少數股權	160,624	4	150,212	3
1888	其他資產-其他(註四及五)	49,885	1	61,012	2		負債及股東權益總額	2,743,869	60	2,676,469	57
	其他資產合計	113,840	2	144,045	3			4,569,596	100	4,638,603	100
	資產總額	4,569,596	100	4,638,603	100						

(請參閱後附合併財務報表附註)



會計主管：謝麗容



經理人：蘇慕襄



董事長：李志文

杏輝藥品工業股份有限公司及其子公司
合併損益表
民國一〇一年及一〇〇年一月一日至十二月三十一日

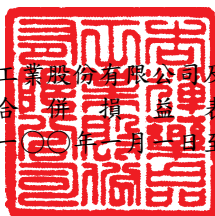

單位：新台幣仟元
(每股盈餘：新台幣元)

代 碼	科 目	101 年度		100 年度	
		金 額	%	金 額	%
4110	銷貨收入(註二)	\$ 2,355,176	113	\$ 2,098,745	114
4170	減：銷貨退回	(22,280)	(1)	(20,688)	(1)
4190	銷貨折讓	(246,269)	(12)	(237,791)	(13)
4100	銷貨收入淨額	2,086,627	100	1,840,266	100
5000	營業成本(註二及四)	(1,314,617)	(63)	(1,146,463)	(62)
5910	營業毛利	772,010	37	693,803	38
6000	營業費用(註二、四及五)				
6100	推銷費用	(298,060)	(15)	(297,554)	(16)
6200	管理及總務費用	(175,649)	(8)	(148,404)	(8)
6300	研究發展費用	(176,361)	(8)	(185,198)	(10)
	營業費用合計	(650,070)	(31)	(631,156)	(34)
6900	營業淨利	121,940	6	62,647	4
7100	營業外收入及利益				
7110	利息收入	2,484	—	1,914	—
7130	處分固定資產利益(註二)	7,031	—	—	—
7285	無形資產減損迴轉利益(註二及四)	7,000	—	—	—
7480	什項收入	57,070	3	41,466	2
	營業外收入及利益合計	73,585	3	43,380	2
7500	營業外費用及損失				
7510	利息費用	(17,192)	(1)	(14,671)	(1)
7560	兌換損失(註二)	(4,581)	(—)	(973)	(—)
7630	減損損失(註二及四)	(25,606)	(1)	(—)	(—)
7880	什項支出	(2,869)	(—)	(906)	(—)
	營業外費用及損失合計	(50,248)	(2)	(16,550)	(1)
7900	繼續營業單位稅前淨利	145,277	7	89,477	5
8110	所得稅費用(註二及四)	(37,799)	(2)	(25,552)	(1)
9600XX	合併總損益	\$ 107,478	5	\$ 63,925	4
	歸屬予：				
9601	合併淨損益	\$ 121,304	6	\$ 72,229	4
9602	少數股權損益	(13,826)	(1)	(8,304)	(—)
	合併總淨利合計	\$ 107,478	5	\$ 63,925	4
		稅 前	稅 後	稅 前	稅 後
9750	基本每股盈餘淨額(註二及四)				
	基本每股盈餘				
	合併總淨利	\$ 0.94	\$ 0.72	\$ 0.68	\$ 0.49
	少數股權之淨損	0.07	0.09	0.06	0.06
	母公司股東之淨利	\$ 1.01	\$ 0.81	\$ 0.74	\$ 0.55
9850	稀釋每股盈餘淨額				
	合併總淨利	\$ 0.94	\$ 0.72	\$ 0.68	\$ 0.48
	少數股權之淨損	0.07	0.09	0.06	0.06
	母公司股東之淨利	\$ 1.01	\$ 0.81	\$ 0.74	\$ 0.54

(請參閱後附合併財務報表附註)

董事長：李志文



經理人：蘇慕寰



會計主管：謝麗容



杏輝藥品工業股份有限公司及其子公司

合併現金流量表

民國一〇一年及一〇〇年一月一日至十二月三十一日

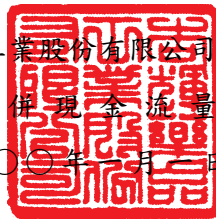

單位：新台幣仟元

	101 年度	100 年度
營業活動之現金流量：		
合併總(損)益	\$ 107,478	\$ 63,925
調整項目：		
折舊費用	138,958	125,257
攤銷費用	24,012	36,792
呆帳費用提列數	—	2,138
備抵銷貨退回及銷貨折讓提列(迴轉)數	1,005	(429)
股份基礎給付酬勞成本	—	8,000
存貨跌價、報廢及呆滯損失(迴轉利益)	(1,281)	9,225
處分及報廢固定資產利益	(7,031)	(5)
固定資產轉列費用數	21	—
處分投資利益	(1,128)	(144)
金融資產減損損失	25,606	—
非金融資產減損迴轉利益	(7,000)	(267)
營業資產之淨變動		
應收票據增加	(5,409)	(9,431)
應收帳款(增加)減少	(48,702)	5,163
存貨增加	(76,573)	(29,650)
其他流動資產增加	(15,210)	(11,880)
其他金融資產(增加)減少	(1,843)	631
遞延所得稅資產減少	5,991	9,485
營業負債之淨變動		
應付票據增加	21,155	5,504
應付帳款增加(減少)	13,695	(319)
應付所得稅增加(減少)	15,530	(4,743)
應付費用增加(減少)	(23,391)	149
其他應付款項增加(減少)	2,950	(18,182)
預收款項增加(減少)	(1,851)	27,821
其他流動負債增加(減少)	(4,919)	4,663
遞延收益增加(減少)	(516)	3,846
應計退休金負債增加(減少)	2,902	(1,966)
營業活動之淨現金流入	164,449	225,583

(接 下 頁)

(承前頁)

	101 年度	100 年度
投資活動之現金流量：		
取得備供出售金融資產	(76,695)	(42,000)
處分備供出售金融資產價款	75,544	41,106
取得以成本衡量之金融資產	(11,978)	(18,221)
購置固定資產	(359,687)	(357,050)
處分固定資產價款	13,644	1,174
處分長期股權投資價款	1,800	—
處分無形資產價款	21,000	—
存出保證金(增加)減少	2,963	(2,759)
遞延費用增加	(11,002)	(8,007)
購置無形資產	(3,480)	(6,071)
專門技術(增加)減少	(12,028)	1,429
其他資產(增加)減少	4,351	(14,944)
投資活動之淨現金流出	(355,568)	(405,343)
融資活動之現金流量：		
短期借款增加(減少)	(40,441)	97,238
長期借款增加(減少)	(120,852)	246,845
存入保證金增加(減少)	(1,085)	874
發放現金股利	(52,264)	(83,042)
現金增資	—	420,000
員工執行認股權	2,165	21,177
少數股權變動	28,135	20,393
融資活動之淨現金流入(出)	(184,342)	723,485
匯率影響數	(1,841)	3,251
本期現金及約當現金淨增加(減少)數	(377,302)	546,976
期初現金及約當現金餘額	971,227	424,251
期末現金及約當現金餘額	\$ 593,925	\$ 971,227
現金流量資訊之補充揭露：		
本期支付利息費用(不含利息資本化金額)	\$ 16,572	\$ 14,247
本期支付所得稅	\$ 16,349	\$ 20,810
不影響現金流量之投資及融資活動：		
一年內到期之長期負債	\$ 43,654	\$ 388,263
購買固定資產支付現金數：		
固定資產增加數	\$ 358,208	\$ 357,898
加：期初應付設備款	3,644	2,796
減：期末應付設備款	(2,165)	(3,644)
購買固定資產支付現金數	\$ 359,687	\$ 357,050

(請參閱後附合併財務報表附註)

董事長：李志文



經理人：蘇慕寰



會計主管：謝麗容



杏輝藥品工業股份有限公司及其子公司

合併財務報表附註

民國一〇一年及一〇〇年十二月三十一日

(除另有註明外，均以新台幣仟元為單位)

一、公司沿革

(一)杏輝藥品工業股份有限公司

杏輝藥品工業股份有限公司(以下簡稱本公司)於民國 66 年 7 月 2 日依公司法及有關法令設立，主要係從事各種西藥、中藥、藥用化妝品、營養品、清潔液之製造、加工及買賣等業務。本公司之股票自民國 89 年 10 月 17 日起於財團法人中華民國證券櫃檯買賣中心上櫃買賣，並於民國 91 年 8 月 26 日起轉至台灣證券交易所掛牌買賣。

合併公司民國 101 年及 100 年 12 月 31 日之員工人數分別為 984 人及 905 人。

(二)列入合併財務報表之子公司

投資公司名稱	子公司名稱	業務性質	本公司直接/間接持股或出資比例	
			101.12.31	100.12.31
本公司	CANCAP PHARMACEUTICAL LTD.	健康食品之製造及銷售	88.43%	88.43%
本公司	SUNETIC BIOTECH INC.	海外控股公司	76.06%	76.06%
本公司	UNIVERSAL NEXT TECHNOLOGIES INC.	海外控股公司	100.00%	100.00%
本公司	杏力醫療器材生技股份有限公司(註 1)	醫療包材之製造及銷售	100.00%	100.00%
本公司	杏國新藥股份有限公司(註 2)	生物技術服務業	86.18%	90.96%
SUNETIC BIOTECH INC.	杏輝天力(杭州)藥業有限公司	原料、藥劑等之產銷業務	76.06%	76.06%
杏輝天力(杭州)藥業有限公司	和田天力沙生藥物開發有限責任有限公司	沙生藥物之科學研究及產銷業務	69.21%	69.21%
杏輝天力(杭州)藥業有限公司	杭州維存生物科技有限公司	健康食品及化妝品之銷售	76.06%	76.06%

(註 1)原杏力奈米生技股份有限公司於民國 101 年 1 月間經股東會決議辦理變更公司名稱為杏力醫療器材生技股份有限公司。

(註 2)原杏國生技股份有限公司於民國 101 年 11 月間經股東會決議辦理變更公司名稱為杏國新藥股份有限公司。

杏輝藥品工業股份有限公司及其子公司合併財務報表附註（續）

(三)列入本期合併財務報表之子公司增減變動情形：

1. 本期合併財務報表增加之子公司：無。
2. 本期合併財務報表減少之子公司：無。

(四)未列入本期合併財務報表之子公司：無。

(五)從屬公司會計期間不同之調整及處理方式：不適用。

(六)從屬公司會計政策與控制公司不同之情形：不適用。

(七)國外從屬公司營業之特殊風險：不適用。

(八)子公司將資金移轉予本公司之能力受重大限制者，該限制之本質與程度說明：不適用。

(九)子公司持有母公司發行證券之內容：不適用。

(十)子公司發行轉換公司債及新股之有關資料：民國 101 年及 100 年度各子公司辦理增資發行新股情形如下：

子 公 司 名 稱	普 通 股	特 別 股
民國 101 年度		
杏力醫療器材生技股份有限公司	\$ 100,000	\$ —
杏國新藥股份有限公司	150,000	
民國 100 年度		
杏國新藥股份有限公司	\$ 110,000	\$ —

二、重要會計政策之彙總說明

本財務報表係依照「證券發行人財務報告編製準則」及中華民國一般公認會計原則編製。重要會計政策彙總說明如下：

(一)合併財務報表編製原則

1. 合併財務報表依財務會計準則公報第七號之規定編製，合併財務報表編製個體之往來交易於編製合併財務報表時予以沖銷。
2. 凡持有被投資公司有表決權之股份(包括本公司及子公司所持有目前已可執行或轉換之潛在表決權)超過百分之五十，或有下列情況之一者，視為對被投資公司具有控制能力，構成母子公司關係，除依權益法評價外，並編製合併財務報表：
 - (1)與其他投資人約定下，具超過半數之有表決權股份之能力。
 - (2)依法令或契約約定，可操控公司之財務、營運及人事方針。

杏輝藥品工業股份有限公司及其子公司合併財務報表附註（續）

- (3)有權任免董事會(或約當組織)超過半數之主要成員，且公司之控制操控於該董事會(或約當組織)。
- (4)有權主導董事會(或約當組織)超過半數之投票權，且公司之控制操控於該董事會(或約當組織)。
- (5)其他具有控制能力者。

3. 母公司取得子公司股權之成本高於或低於子公司該項股權淨值，於編製合併財務報表時，係依財務會計準則公報第二十五號「企業合併-購買法之會計處理」之規定辦理。惟自民國 95 年 1 月 1 日起，有關收購成本分攤之步驟予以分析處理，其中屬於商譽部分不得攤銷。

(二)外幣交易及外幣財務報表換算

各合併公司成員之帳冊以當地貨幣為記帳單位，並以其為功能性貨幣。所有以外幣計價之交易，均於交易發生時，按當時之匯率換成新台幣列帳，非衍生性商品之外幣交易依交易日之即期匯率入帳；資產負債表日之外幣貨幣性資產或負債，依當日之即期匯率換算，產生之兌換差額列為當期損益。即期匯率為相關應收或應付於資產負債表日可予以交割之匯率。合併公司依財務會計準則公報第十四號「外幣換算之會計處理準則」規定，將外幣非貨幣性資產或負債按交易日之歷史匯率衡量；但以公平價值衡量之外幣非貨幣性資產或負債，則按資產負債表日即期匯率換算，如屬公平價值變動認列為當期損益者，兌換差額亦認列為當期損益；如屬公平價值變動認列為股東權益調整項目者，兌換差額亦認列為股東權益調整項目。

國外子公司以外幣編製之財務報表換算為新台幣時，資產及負債科目按資產負債表日之匯率換算；股東權益科目除本期損益外按歷史匯率換算；損益科目按當年度平均匯率換算，財務報表換算所發生之兌換差額依子公司持股比例計算列為股東權益項下之「累積換算調整數」。

(三)會計估計

合併公司於編製財務報表時，業已依照一般公認會計原則之規定，對財務報表所列金額及或有事項，作必要之衡量、評估與揭露，其中包括若干假設及估計之採用，惟該等假設及估計與實際結果可能存有差異。

(四)資產負債區分流動與非流動之標準

流動資產包括現金或約當現金，以及預期於一年內變現之資產；固定資產、無形資產及其他不屬於流動資產之資產為非流動資產。流動負債為一年內清償之負債，負債不屬於流動負債者為非流動負債。

(五) 約當現金

合併公司所稱約當現金，係指隨時可轉換成定額現金或即將到期，而其利率變動對價值影響甚小之短期投資，包括自投資日起三個月內到期或清償之商業本票。

(六) 金融資產

合併公司將所持有之金融資產投資分為以公平價值衡量且公平價值變動認列為損益之金融資產、備供出售之金融資產、持有至到期日之金融資產、以成本衡量之金融資產等類別。

合併公司對金融商品交易係採交易日會計，於原始認列時，將金融商品以公平價值衡量，除以交易為目的之金融商品外，其他商品之原始認列金額則加計取得或發行之交易成本。

合併公司之公平價值衡量且公平價值變動認列為損益之金融資產，係取得或發生之主要目的為短期內出售或再買回之交易目的金融商品，合併公司所持有之衍生性商品，除被指定且為有效之避險工具外，餘應歸類為此類金融資產。

合併公司以成本衡量之金融資產係無法可靠衡量公平價值之權益商品投資，以原始認列之成本衡量。若有減損之客觀證據，則認列減損損失，此減損金額不予迴轉。

(七) 資產減損

合併公司財務會計準則公報第三十五號「資產減損之會計處理準則」規定，以資產負債表日就有減損跡象之資產（商譽以外之個別資產或現金產生單位），估計其可回收金額，並以可回收金額低於帳面價值之資產，認列減損損失。商譽以外之資產，於以前年度所認列之累積減損損失，嗣後若已不存在或減少，即予迴轉，增加資產帳面價值至可回收金額，惟不超過資產在未認列減損損失下，減除應提列折舊或攤銷後之數。

(八) 應收帳款之減損評估

備抵呆帳係按應收款項之收回可能性評估提列。合併公司係依據對客戶之應收帳款帳齡分析及抵押品價值等因素，定期評估應收帳款之收回可能性。依財務會計準則公報第三十四號「金融商品之會計處理準則」第三次修訂條文，該修訂條文將原始產生之應收款納入適用範圍。合併公司依規定於資產負債表日以個別基礎及組合基礎評估應收帳款之減損跡象，當有客觀證據顯示，應收帳款因原始認列後發生之單一或多項事件，致使應收帳款之估計未來現金流量減少者，該應收帳款則視為已減損。

杏輝藥品工業股份有限公司及其子公司合併財務報表附註（續）

合併公司因應收帳款平均收現期間短，預期未來現金流量之折現效果並不重大，故減損金額係以該應收帳款之帳面金額與預期未來現金流量的差額計算，再藉由備抵評價科目調整減少應收帳款的帳面價值並認列為當期損失。當應收款項實際無法回收時，則沖抵備抵評價科目。

（九）存 貨

採永續盤存制，以取得時之成本為入帳基礎，存貨包括原料、物料、在製品及製成品，成本之計算採加權平均法。存貨之衡量以成本與淨變現價值孰低衡量，比較成本與淨變現價值時以個別項目為基礎。淨變現價值係指在正常情況下之估計售價減除至完工尚需投入之成本及銷售費用後之餘額，存貨呆滯及跌價損失則認列為當期之銷貨成本。

（十）採權益法之長期股權投資

合併公司持有被投資公司有表決權股份比例達百分之二十以上，或未達百分之二十但具有重大影響力者，採權益法評價。

採用權益法評價之長期股權投資如投資成本與按股權比例計算之被投資公司淨值有差額，依財務會計準則公報第二十五號「企業合併－購買法之會計處理」有關收購成本分攤之步驟予以分析處理，其中屬於商譽部分不得攤銷。

採權益法之長期股權投資出售時，以售價與處分日該投資帳面價值之差額，作為長期股權投資處分損益，帳上如有因長期股權投資產生之資本公積餘額時，則按出售比例轉列當期損益。成本計算採加權平均法。

採用權益法評價之長期股權投資，如因被投資公司發行新股，本公司未按持股比例認購，致投資比例發生發動，並因而使投資之股權淨值發生增減時，其增減數則調整長期股權投資及資本公積，若有不足，則沖銷保留盈餘。

合併公司與採權益法評價之被投資公司間交易及各子公司間交易所產生之損益尚未實現者，予以遞延。交易損益如屬折舊性或攤銷性之資產所產生者，依其效益年限逐年承認；其他類資產所產生者，於實現年度承認。

海外長期股權投資按權益法評價者，被投資公司財務報表轉換所產生之「累積換算調整數」作為合併公司股東權益之調整項目。

(十一) 固定資產及其折舊

固定資產購置時以成本為入帳基礎，惟得依法辦理重估價。重大之增添、改良及更新作為資本支出；修理及維護支出則作為當期費用。因購置固定資產以迄該資產達到可使用狀態前所發生之利息支出予以資本化，分別列入相關資產科目。處分固定資產之損益列為當年度營業外收支。

除土地外，所有固定資產皆予以提列折舊，折舊係依估計使用年數減除預估殘值後，採平均法計算。折舊性資產估計年限屆滿且仍繼續使用者，其殘值依預估可使用年數續提折舊。折舊提列估計年限如下：

房屋建築及附屬設備	2~55年
機器設備	1~18年
運輸設備	2~10年
辦公設備	1~18年
其他設備	2~10年

(十二) 無形資產

本公司

無形資產以取得成本為入帳基礎，採用直線法依其效益年限分期攤銷。電腦軟體成本及專利權等主要按估計使用年限依三至九年平均攤銷。取得之商標權若係取得該商標權之永久經營權，屬非確定耐用年限，於每年定期進行減損測試，並於資產負債表日評估其耐用年限是否仍屬非確定。

子公司及其合併個體

土地使用權按使用年限五十年平均攤銷；專門技術移轉費用及電腦軟體，以取得成本為入帳基礎，並按其估計經濟效益年數分一至二十年平均攤銷。

內部產生無形資產－研究發展支出除認列為無形資產之發展專案支出，已達技術可行性並有完成意圖能力，使該無形資產將可供使用或出售並預期將很有可能產生未來及經濟效益且相關支出能可靠衡量外，研究及發展支出應在發生期間認列為費用。

(十三) 退休金

本公司

本公司訂有職工退休辦法，涵蓋所有正式任用員工，並按月就薪資總額提撥2%之勞工退休準備金，專戶儲存於台灣銀行。

杏輝藥品工業股份有限公司及其子公司合併財務報表附註（續）

本公司退休金會計處理，退休金辦法屬確定給付退休辦法者，採用財務會計準則公報第十八號「退休金會計處理準則」處理員工退休金負債，以年度結束日為衡量日完成員工退休金負債之精算，其累積給付義務超過退休基金資產公平價值部份，於資產負債表認列最低退休金負債，並依該公報之規定，認列淨退休金成本，其中未認列過渡性淨資產依剩餘年限平均攤銷之。應補列最低退休金負債金額多因未認列前期服務成本及未認列過渡性淨資產或淨給付義務而產生。若最低退休金負債未超過未認列前期服務成本及未認列過渡性淨資產或淨給付義務之合計數時，應認列「遞延退休金成本」，屬無形資產；若超過該合計數時，其超過部份應認列「未認列為退休金成本之淨損失」，作為股東權益之減項。當確定給付退休金辦法發生縮減時，應將縮減利益列入當期之淨退休金成本。

自民國 94 年 7 月 1 日起，本公司及國內子公司配合勞工退休金條例（以下稱「新制」）之實施，適用原退休辦法之員工如經選擇適用新制後之服務年資或新制施行後到職之員工其服務年資改採確定提撥制。此項採確定提撥退休金部份，本公司依勞工退休金條例規定，依勞工每月工資 6% 之提繳率，提撥至勞工保險局之勞工退休金專戶，提撥數列為當期費用。

子公司及其合併個體

部分國外合併子公司實施確定提撥之退休辦法者，依當地法令規定提撥退休金，並將每期應提撥之退休金數額認列為當期費用。

(十四) 所得稅

合併公司所得稅係採用財務會計準則公報第二十二號「所得稅之會計處理準則」，依此，資產及負債之帳面價值與課稅基礎之差異，依預計回轉年度之適用稅率計算認列為遞延所得稅，並將應課稅暫時性差異所產生之所得稅影響數認列為遞延所得稅負債，與將可減除暫時性差異、虧損扣抵及所得稅抵減所產生之所得稅影響數認列為遞延所得稅資產，再評估其遞延所得稅資產之可實現性，認列其備抵評價金額。

遞延所得稅資產或負債依其相關資產或負債之分類，劃分為流動或非流動項目，非與資產或負債相關者，則依預期回轉期間之長短，劃分為流動或非流動項目。

本公司所得稅抵減採當期認列法處理，因購置設備或技術所產生之所得稅抵減於發生年度認列。未分配盈餘依所得稅法加徵百分之十營利事業所得稅部分，於股東會決議盈餘分配之日列為當期費用。

杏輝藥品工業股份有限公司及其子公司合併財務報表附註（續）

本公司依所得稅基本稅額條例規定計算之一般所得稅額高於或等於基本稅額者，則當年度應繳納之所得稅，應按所得稅法及其他相關法令規定計算認列為當期費用。反之，一般所得稅額低於基本稅額者，其應繳納之所得稅除按所得稅法及其他相關法律計算認列外，應另就基本稅額與一般所得稅額之差額認列為當期費用，上項差額，不得以其他法律規定之投資抵減稅額減除。

（十五）員工認股權

合併公司發行酬勞性員工認股權，其給與日於民國 93 年 1 月 1 日至民國 96 年 12 月 31 日間者，係適用財團法人中華民國會計研究發展基金會解釋函相關規定，採用內含價值法處理，酬勞成本於符合認股權計畫所規定之員工服務年限內逐期認列為費用。其給與日於民國 97 年 1 月 1 日（含）以後者，係依照財務會計準則公報第三十九號「股份基礎給付之會計處理準則」處理。按預期既得認股權之最佳估計數量及給與日公平價值計算之認股權價值，於既得期間以直線法認列為當期費用，並同時調整資本公積—員工認股權。後續資訊顯示預期既得之認股權數量與估計不同時，則修正原估計數。

合併公司辦理現金增資依相關法令規定保留由員工認購之股份，係以給與日權益商品之公平價值衡量所取得勞務之公平價值，於給與日認列為薪資費用，並同時調整資本公積—員工認股權。

（十六）收入及成本

收入於獲利過程大部份已完成且已實現或可實現時認列，相關成本配合於收入發生時承認。費用則依權責發生制於發生時認列為當期費用。

（十七）政府補助款

政府捐助之款項於符合補助之相關條件並可收到該項補助款時，配合其相關成本之發生期間認列政府補助收入，列為營業外收入。

（十八）普通股每股盈餘

普通股每股盈餘係以本期淨利除以普通股流通在外加權平均股數及具有稀釋作用之潛在普通股計算之；其流通在外股數因無償配股而增加者，採追溯調整計算。本公司之潛在普通股為員工認股權憑證。

三、會計變動之理由及其影響：

本公司自 100 年 1 月 1 日起，採用新發布之財務會計準則公報第四十一號「營運部門資訊之揭露」。依該公報規定係以管理階層制定營運事項決策

杏輝藥品工業股份有限公司及其子公司合併財務報表附註（續）

時所使用之企業組成部分相關資訊為基礎；營運部門之辨識則以主要營運決策者定期複核用以分配資源與評量績效之內部報告為基礎。該公報係取代財務會計準則公報第二十號「部門別財務資訊之揭露」，對本公司有關營運部門別資訊之揭露並無重大影響。

四、重要會計科目之說明：

(一)現金及約當現金：

	101. 12. 31	100. 12. 31
零 用 金	\$ 3,512	\$ 3,207
支 票 存 款	4,634	1,297
活 期 存 款	388,184	838,485
定 期 存 款	167,603	83,304
約 當 現 金	29,992	44,934
	<u>\$ 593,925</u>	<u>\$ 971,227</u>

(二)備供出售金融資產—流動

	101. 12. 31	100. 12. 31
基 金 受 益 憑 證	\$ 10,518	\$ 8,997

截至民國 101 年及 100 年 12 月 31 日止，上列備供出售金融資產均未有提供擔保質押等用途受限制之情事。

(三)應收票據淨額

	101. 12. 31	100. 12. 31
非 關 係 人	\$ 106,940	\$ 101,531
減：備 抵 呆 帳	(1,063)	(1,063)
淨 額	<u>\$ 105,877</u>	<u>\$ 100,468</u>

(四)應收帳款淨額

	101. 12. 31	100. 12. 31
非 關 係 人	\$ 386,240	\$ 338,315
減：備 抵 呆 帳	(28,400)	(29,177)
備 抵 銷 貨 退 回 及 折 讓	(20,229)	(19,224)
淨 額	<u>\$ 337,611</u>	<u>\$ 289,914</u>

杏輝藥品工業股份有限公司及其子公司合併財務報表附註（續）

合併公司備抵呆帳變動情形如下：

	101 年度		100 年度	
	應收票據	應收帳款	應收票據	應收帳款
期初餘額	\$ 1,063	\$ 29,177	\$ 1,063	\$ 25,739
加：本期提列呆帳費用	-	-	-	2,138
減：本期實際沖銷	(-)	(6)	(-)	(48)
本期迴轉呆帳費用	(-)	(215)	(-)	(-)
匯率影響數	(-)	(556)	-	1,348
期末餘額	<u>\$ 1,063</u>	<u>\$ 28,400</u>	<u>\$ 1,063</u>	<u>\$ 29,177</u>

(五) 存貨淨額

	101.12.31	100.12.31
原 料	\$ 244,176	\$ 180,824
物 料	47,288	44,368
在 製 品	102,292	63,468
製 成 品	162,729	198,143
	<u>556,485</u>	<u>486,803</u>
減：備抵存貨跌價及呆滯損失	(38,038)	(46,210)
淨 額	<u>\$ 518,447</u>	<u>\$ 440,593</u>
質 押 情 形	<u>無</u>	<u>無</u>

民國 101 年及 100 年度認列為銷貨成本之存貨相關損益如下：

	101 年度	100 年度
存 貨 出 售 成 本	\$ 1,317,017	\$ 1,138,532
存貨跌價、報廢及呆滯損失(迴升利益)	(1,281)	9,225
存 貨 盤 (盈) 虧	(1,119)	(1,294)
	<u>\$ 1,314,617</u>	<u>\$ 1,146,463</u>

(六) 採權益法之長期股權投資

被 投 資 公 司	101.12.31			100.12.31		
	原 始 持 股 投 資 成 本	比 例	金 額	原 始 持 股 投 資 成 本	比 例	金 額
青海明杏生物工程有限公	USD 200,000	25%	\$ -	USD 200,000	25%	\$ -

截至民國 101 年及 100 年 12 月 31 日止，被投資公司青海明杏生物工程有限公淨值已成負數，合併公司因對被投資公司未達控制能力，且未有意圖繼續支持該公司，故認列投資損失至帳面價值 0 為止，未再認列投資損失。

杏輝藥品工業股份有限公司及其子公司合併財務報表附註（續）

(七) 以成本衡量之金融資產-非流動

	101.12.31	100.12.31
國外非上市（櫃）特別股		
MACUCLEAR, INC.	\$ 30,199	\$ 18,221
PHYTOCEUTICA INC.	4,844	4,844
	35,043	23,065
減：累計減損	(30,450)	(4,844)
	\$ 4,593	\$ 18,221

1. 合併公司所持有之上述特別股投資，因無活絡市場公開報價且其公平價值無法可靠衡量，故以成本衡量。
2. 合併公司投資 PHYTOCEUTICA INC. 之特別股，其主要發行條件除股利及剩餘財產分派優先於普通股外，不具普通股之其他權利。
3. 合併公司投資 MACUCLEAR, INC. 之特別股，其主要發行條件除股利及剩餘財產分派優先於普通股外，與普通股相同。
4. 合併公司民國 101 年度對上述 MACUCLEAR, INC. 之特別股提列減損損失金額為 25,606 仟元。

(八) 固定資產

	101.12.31		100.12.31	
	重估增值	累計折舊	重估增值	累計折舊
土地	\$ 74,922	\$ —	\$ 77,346	\$ —
房屋及建築	—	(365,653)	—	(309,841)
機器設備	—	(569,462)	—	(512,429)
運輸設備	—	(25,340)	—	(22,293)
辦公設備	—	(61,469)	—	(57,423)
其他設備	—	(25,439)	—	(20,595)
	\$ 74,922	(\$ 1,047,363)	\$ 77,346	(\$ 922,581)

1. 本公司於民國 100 年 12 月依照土地公告現值調整帳列固定資產之土地價值，土地增值總額為 77,346 仟元，減除提列之土地增值稅準備 34,192 仟元後，列為股東權益項下之未實現重估增值為 43,154 仟元。民國 101 年度因處分部分重估增值土地而迴轉之土地增值稅準備及未實現重估增值金額分別為 1,252 仟元及 1,172 仟元。
2. 民國 101 年度及 100 年度合併公司因購建固定資產資本化之借款利息分別為 751 仟元及 201 仟元，資本化之利率分別為 1.63% 及 1.47%。

杏輝藥品工業股份有限公司及其子公司合併財務報表附註（續）

(九)無形資產

	101. 12. 31						合 計
	商 標 權	專 技	利 術	電 腦 體 成 本	軟 土 地 使 用 權	其 他 無 形 資 產	
成 本							
期初餘額	\$ 37,275	\$ 68,336	\$ 10,575	\$ 40,058	\$ —	\$ 156,244	
本期增加	39	12,028	3,441	—	—	15,508	
本期減少	(35,000)	—	—	—	—	(35,000)	
期末餘額	2,314	80,364	14,016	40,058	—	136,752	
累計攤銷							
期初餘額	13,820	42,457	4,260	15,457	—	75,994	
攤銷費用	70	4,151	3,156	651	—	8,028	
本期減少	(12,500)	—	—	—	—	(12,500)	
期末餘額	1,390	46,608	7,416	16,108	—	71,522	
累計減損							
期初餘額	9,452	1,072	—	—	—	10,524	
本期迴轉	(7,000)	—	—	—	—	(7,000)	
本期減少	(1,500)	—	—	—	—	(1,500)	
期末餘額	952	1,072	—	—	—	2,024	
累積換算調整數	174	107	(2)	2,938	—	3,217	
淨 額	\$ 146	\$ 32,791	\$ 6,598	\$ 26,888	\$ —	\$ 66,423	

	100. 12. 31						合 計
	商 標 權	專 技	利 術	電 腦 體 成 本	軟 土 地 使 用 權	其 他 無 形 資 產	
成 本							
期初餘額	\$ 37,236	\$ 69,765	\$ 4,543	\$ 40,058	\$ 77,730	\$ 229,332	
本期增加	39	—	6,032	—	—	6,071	
本期減少	—	(1,429)	—	—	(77,730)	(79,159)	
期末餘額	37,275	68,336	10,575	40,058	—	156,244	
累計攤銷							
期初餘額	13,740	38,882	1,912	14,810	34,643	103,987	
攤銷費用	80	3,575	2,348	647	—	6,650	
本期減少	—	—	—	—	(34,643)	(34,643)	
期末餘額	13,820	42,457	4,260	15,457	—	75,994	
累計減損							
期初餘額	9,452	1,339	—	—	43,096	53,887	
減損損失	—	(267)	—	—	(43,096)	(43,363)	
期末餘額	9,452	1,072	—	—	—	10,524	
累積換算調整數	178	141	—	3,804	—	4,123	
淨 額	\$ 14,181	\$ 24,948	\$ 6,315	\$ 28,405	\$ —	\$ 73,849	

(十)其他資產－其他

截至民國 101 年及 100 年 12 月 31 日止，本公司為企業整體廠區規劃之使用，陸續向非關係人鄭文龍等人取得毗鄰本公司依法限制不得辦理過戶登記為本公司名義之農業用地，取得後指定過戶登記予關係人游淑斐小姐，其簽訂買賣合約情形分別如下：

年度	賣方	地號	指定過戶人	101.12.31	100.12.31
96	鄭文龍等 5 人	#264 等 7 筆	游淑斐	\$ 5,043	\$ 9,663
99	李麗美等 2 人	#307 等 5 筆	游淑斐	9,080	9,080
100	李國訓等 10 人	#277、#278	游淑斐	1,195	7,035
	小計			<u>\$ 15,318</u>	<u>\$ 25,778</u>

上述取得依法限制不得過戶登記為本公司名義之農業用地，民國 101 年度已完成土地用途變更辦理過戶，並依實際用途轉列固定資產項下之金額為 6,776 仟元；配合宜蘭縣政府環境整治工程被徵收之金額為 3,684 仟元。餘尚未完成過戶登記為本公司之農業用地，為確保本公司權益，已將該土地之抵押權設定權利人為本公司。

(十一)短期借款

	101.12.31	100.12.31
抵押借款	\$ 27,960	\$ —
信用借款	186,599	255,000
	<u>\$ 214,559</u>	<u>\$ 255,000</u>
利率區間	<u>1.15%~6.765%</u>	<u>1.20%~1.25%</u>

- 截至民國 101 年及 100 年 12 月 31 日止，金融機構授予合併公司之長短期借款額度尚未動支合計數，請詳附註四（十二）。
- 民國 101 年及 100 年 12 月 31 日提供資產作為上述借款之擔保情形，請詳附註六。

(十二)長期借款

貸款機構	授信期間及還款方式	101.12.31	100.12.31
台灣銀行羅東分行	96.12~111.12 分 180 期償還	\$ 23,333	\$ 25,667
	96.12~111.12 分 180 期償還	11,766	27,133
	96.12~103.12 分 84 期償還	3,429	5,143
	96.12~103.12 分 84 期償還	7,143	10,714
	98.03~105.03 分 84 期償還	11,905	15,476
	99.12~114.12 分 180 期償還	47,972	51,333
	100.12~102.12 到期展期續借	—	185,000

杏輝藥品工業股份有限公司及其子公司合併財務報表附註（續）

貸 款 機 構	授 信 期 間 及 還 款 方 式	101.12.31	100.12.31
	101.12~103.12 到期展期續借	90,000	—
第一銀行蘇澳分行	91.06~106.06 分 156 期償還	11,008	13,310
	99.07~101.07 到期展期續借	—	120,000
	101.08~103.08 到期展期續借	280,000	—
	100.12~115.12 分 180 期償還	188,339	200,000
兆豐商銀宜蘭分行	94.12~114.12 分 40 期償還	4,043	4,354
	96.12~111.12 分 60 期償還	53,333	58,667
	100.05~102.05 到期展期續借	—	210,000
	101.05~103.05 到期展期續借	150,000	—
中小企銀蘇澳分行	96.11~116.11 分 240 期償還	113,125	119,451
	100.03~102.03 到期展期續借	—	20,000
合作金庫永和分行	100.08~102.08 到期展期續借	—	50,000
		995,396	1,116,248
減：一年內到期部份		(43,654)	(388,263)
		\$ 951,742	\$ 727,985
利率區間		1.11%~2.225%	1.095%~2.225%

1. 本公司民國 101 年及 100 年 12 月 31 日提供資產作為上述借款之擔保情形，請詳附註六。

2. 截至民國 101 年及 100 年 12 月 31 日止，金融機構授予本公司長短期借款額度尚未動支者分別為 1,165,802 仟元及 359,470 仟元。

(十三) 退 休 金

本公司退休金會計處理，退休金辦法屬確定給付退休者，採用財務會計準則公報第十八號「退休金會計處理準則」規定，以會計年度終了日為衡量日完成精算，民國 101 年度及 100 年度有關退休金資訊揭露如下：

1. 本公司淨退休金成本組成項目如下：

	101 年度	100 年度
服務成本	\$ 3,470	\$ 3,467
利息成本	3,564	3,619
退休基金資產預期報酬	(784)	(731)
未認列過渡性淨給付義務	220	220
未認列退休金損失	3,804	2,966
淨退休金成本	\$ 10,274	\$ 9,541

杏輝藥品工業股份有限公司及其子公司合併財務報表附註（續）

2. 退休金提撥狀況與帳載應計退休金負債調節如下：

	<u>101.12.31</u>	<u>100.12.31</u>
給付義務：		
既得給付義務	\$ 30,062	\$ 23,880
非既得給付義務	<u>115,813</u>	<u>111,937</u>
累積給付義務	145,875	135,817
未來薪資增加之影響數	<u>45,516</u>	<u>43,474</u>
預計給付義務	191,391	179,291
退休基金資產之公平價值	(<u>43,087</u>)	(<u>39,078</u>)
提撥狀況	148,304	140,213
未認列過渡性淨給付義務	(882)	(1,103)
未認列退休金損失	(91,802)	(86,392)
補列之應計退休金負債	<u>47,168</u>	<u>44,021</u>
應計退休金負債	<u>\$ 102,788</u>	<u>\$ 96,739</u>

3. 既得給付：

	<u>101.12.31</u>	<u>100.12.31</u>
既得給付	<u>\$ 35,079</u>	<u>\$ 28,696</u>

4. 本公司採用之精算假設如下：

	<u>101.12.31</u>	<u>100.12.31</u>
折現率	1.75%	2.00%
未來薪資增加水準	2.00%	2.00%
基金資產預期投資報酬率	1.75%	2.00%

5. 退休準備金提撥及支付情形：

	<u>101年度</u>	<u>100年度</u>
提撥	<u>\$ 3,613</u>	<u>\$ 3,613</u>
支付	<u>\$ —</u>	<u>\$ 963</u>

6. 自民國 94 年 7 月 1 日起，本公司及國內子公司依據勞工退休金條例，訂有確定提撥之退休辦法，適用於本國籍之員工。就員工選擇適用勞工退休金條例所定之勞工退休金制度部分，每月按不低於薪資之 6% 提繳勞工退休金至勞保局員工個人帳戶，員工退休金之支付依員工個人之退休金專戶及累積收益之金額採月退休金或一次退休金方式領取。民國 101 年度及 100 年度本公司及境內子公司依上開退休金辦法認列之退休金費用分別為 13,119 仟元及 11,542 仟元。

7. 境外子公司之職工退休金辦法，對於員工退休金係採相對提撥制，每月由員工個人薪資中提存一定金額存入公積金帳戶中，公司則依員工之職級於帳上提列相對倍數之金額。民國 101 年及 100 年度境外子公司依當地法令規定所提列之退休金費用分別為 7,512 仟元及 4,361 仟元。

(十四) 股東權益

1. 股本

本公司民國 101 年及 100 年度因員工行使認股權發行之普通股股數分別為 474 仟股及 1,200 仟股。

民國 100 年 10 月 7 日本公司為改善財務結構，償還銀行借款，依董事會決議辦理現金增資發行新股 20,000 仟股，每股以新台幣 21 元溢價發行，經行政院金融監督管理委員會金管證發字第 1000050459 號函核准，並以同年 12 月 7 日為增資基準日，該項增資案已於民國 100 年 12 月辦妥變更登記。

經上述增資後，截至民國 101 年及 100 年 12 月 31 日止，本公司額定股本均為 2,500,000 仟元；實收股本分別為 1,493,252 仟元及 1,488,512 仟元，每股面額為 10 元。

2. 員工認股權

民國 94 年 5 月 25 日經本公司董事會決議通過發行 5,000 單位之認股權證，每單位可認購本公司普通股 1,000 股。認股權證給與對象包含本公司及子公司符合特定條件之員工。認股權之存續期間為六年，憑證持有人於發行屆滿二年之日起，可行使被給與之一定比例之認股權。認股權證發行後，遇有本公司普通股股份發生變動或發放現金股利時，認股價格依特定公式調整之。民國 101 年及 100 年度上述員工認股權相關之數量及加權平均行使價格資訊如下：

	101 年度		100 年度	
	單位	加權平均行使價(元)	單位	加權平均行使價(元)
員工認股權證				
期初流通在外	199	\$ 14.33	1,668	\$ 14.97
本期給與	—	—	—	—
本期行使	(151)	14.33	(1,469)	14.42
本期失效	(48)	—	(—)	—
期末流通在外	—	\$ 14.33	199	\$ 14.33
期末可行使	—	—	199	—
剩餘期間(年)	—	—	0.2	—

杏輝藥品工業股份有限公司及其子公司合併財務報表附註（續）

若本公司所給與之員工認股權證採用公平價值法計價，則民國 100 年度認列之酬勞成本將為 263 仟元，相關之擬制資料如下：

	101 年度		100 年度	
	稅 前	稅 後	稅 前	稅 後
繼續營業部門本期淨利	\$ 150,696	\$ 121,304	\$ 97,518	\$ 71,966
基本每股盈餘	\$ 1.01	\$ 0.81	\$ 0.74	\$ 0.54
稀釋每股盈餘	\$ 1.01	\$ 0.81	\$ 0.73	\$ 0.54

上述公平價值法所估計之酬勞成本，其員工認股權證係採用 Black-Scholes 評價模式估計，評價模式所採用之假設參數如下：

行使價格	19.4 元
預期存續期間	6 年
標的股票之現實價格	19.4 元
預期波動率	28.62%
預期股利率	2.58%
無風險利率	1.82%

3. 資本公積

	101. 12. 31	100. 12. 31
發行溢價	\$ 713,694	\$ 711,641
長期投資	5,107	168
	<u>\$ 718,801</u>	<u>\$ 711,809</u>

依公司法規定，資本公積除用於彌補虧損及撥充資本外，不得使用，公司非於盈餘公積填補資本虧損仍有不足時，不得以資本公積補充之。另，若公司無累積虧損，得經股東會決議後，將股票發行溢價及受領贈與之資本公積派付現金。

依證券主管機關規定，以發行股票溢價產生之資本公積轉增資者，每年撥充資本之合計金額不得超過實收資本額之一定比例。另，發行股票溢價所轉入之資本公積，應於產生該次資本公積經主管機關核准登記後之次一年度，始得將該次轉入之資本公積撥充資本。

4. 法定盈餘公積

依公司法規定，本公司應就稅後純益提撥百分之十為法定盈餘公積直至與股本總額相等為止。法定盈餘公積依法僅供彌補虧損之用，不得用以分配現金股利。但該項公積已達實收資本額百分之二十五以上且無虧損時，得由股東會決議，於超過部分將其撥充資本或分派股息及紅利。

5. 特別盈餘公積

本公司分配盈餘時，除依法提列法定盈餘公積外，若有長期股權投資未實現跌價損失、累積換算調整數等帳列股東權益減項金額，除庫藏股票之帳面金額外，應依證券交易法第四十一條第一項規定，提列相同數額之特別盈餘公積，嗣後股東權益減項數額有迴轉時，始得就迴轉部分分派盈餘。

6. 未分配盈餘

依本公司章程規定，年度總決算後如有盈餘，應先提繳所得稅款，彌補以往年度虧損後，就其餘額提列百分之十為法定盈餘公積，必要時得酌提特別盈餘公積，如尚有盈餘就其中再提撥百分之一至百分之五為董監事酬勞，百分之二至百分之八作為員工紅利，其分派後餘額連同上一年度累積未分配盈餘由董事會擬具分配議案提請股東會決議分派之。

本公司民國 101 年度及 100 年度應付員工紅利及董監事酬勞之估列，業經董事會決議。其提撥率員工紅利均為 3.2%，董監事酬勞則分別為 1.8% 及 1.6%，估列金額分別為 5,459 仟元及 2,487 仟元，有關配發員工股票紅利股數計算，係以次年度股東會決議日前一日之收盤價及考量除權除息之影響後為計算基礎，惟若嗣後股東會決議實際配發金額與估列金額有所差異時，則列為股東會決議年度之損益。

本公司採平衡股利政策，綜合考量資本公積、保留盈餘、財務結構、營運狀況等因素分配，採股票股利及現金股利之比率配合發放，惟每年發放現金股利之分派比例不低於股利總額百分之二十。

民國 101 年 6 月 6 日及 100 年 6 月 10 日股東常會通過之股利分配情形與董事會通過之擬議分配議案相符，員工紅利分別發放 1,658 仟元及 2,907 仟元；董監酬勞分別發放 829 仟元及 1,453 仟元均分別與民國 100 年度及 99 年度財務報表估計數相符。有關盈餘分配案及每股股利如下：

	盈餘分配案		每股股利(元)	
	100 年度	99 年度	100 年度	99 年度
法定盈餘公積	\$ 7,223	\$ 11,093	\$ —	\$ —
特別盈餘公積	13,200	8,800	—	—
現金股利	52,264	83,042	0.35	0.65

本公司民國 101 年度之盈餘分派議案尚未經股東常會通過，有關本公司董事會通過擬議及股東會決議盈餘分派情形，請至「公開資訊觀測站」查詢。

杏輝藥品工業股份有限公司及其子公司合併財務報表附註（續）

(十五) 用人、折舊、折耗及攤銷費用

性 質 別	101年度			100年度		
	屬於營業成 本 者	屬於營業費 用 者	合 計	屬於營業成 本 者	屬於營業費 用 者	合 計
用人費用						
薪資費用	\$ 191,695	\$ 253,318	\$ 445,013	\$ 168,418	\$ 235,078	\$ 403,496
勞健保費用	12,450	17,006	29,456	11,586	16,063	27,649
退休金費用	12,897	18,008	30,905	11,012	14,432	25,444
其他用人費用	10,368	18,191	28,559	9,651	16,509	26,160
	<u>\$ 227,410</u>	<u>\$ 306,523</u>	<u>\$ 533,933</u>	<u>\$ 200,667</u>	<u>\$ 282,082</u>	<u>\$ 482,749</u>
折舊費用	\$ 96,861	\$ 42,097	\$ 138,958	\$ 88,001	\$ 37,256	\$ 125,257
攤銷費用	\$ 1,214	\$ 22,798	\$ 24,012	\$ 1,685	\$ 35,107	\$ 36,792

(十六) 所 得 稅

1. 合併公司民國 101 年度及 100 年度之所得稅費用組成如下：

	101 年度	100 年度
當期所得稅費用	\$ 31,808	\$ 16,067
遞延所得稅費用	5,991	9,485
所得稅費用	<u>\$ 37,799</u>	<u>\$ 25,552</u>

2. 合併公司民國 101 年度及 100 年度損益表中所列稅前淨利依規定稅率計算之所得稅額與所得稅費用間之差異列示如下：

	101 年度	100 年度
稅前淨利計算之所得稅額	\$ 22,859	\$ 11,995
永久性差異所得稅影響數	11,830	16,358
未分配盈餘加徵 10%	1,274	800
投資抵減稅額	(—)	(—)
以前年度所得稅高估	(217)	(239)
提列備抵評價(迴轉)數	2,053	(3,362)
所得稅費用	<u>\$ 37,799</u>	<u>\$ 25,552</u>

3. 合併公司民國 101 年及 100 年 12 月 31 日遞延所得稅資產主要組成項目如下：

	101.12.31	100.12.31
遞延所得稅資產-流動：		
呆帳損失	\$ 1,280	\$ 1,259
投資抵減	16,717	14,704
存貨跌價及呆滯損失	2,676	4,001
未實現銷貨退回及折讓	3,439	3,266
未實現兌換損失	11	207
遞延所得稅資產-流動	<u>\$ 24,123</u>	<u>\$ 23,437</u>

杏輝藥品工業股份有限公司及其子公司合併財務報表附註（續）

	101. 12. 31	100. 12. 31
遞延所得稅資產-非流動：		
投資損失	\$ 70,037	\$ 66,429
退休金費用	11,283	10,683
投資抵減	66,706	86,543
未實現減損損失	4,353	—
虧損扣抵	19,924	12,344
遞延所得稅資產-非流動	172,303	175,999
減：備抵評價-遞延所得稅資產-非流動	(119,406)	(116,425)
淨遞延所得稅資產-非流動	\$ 52,897	\$ 59,574
遞延所得稅資產總額	\$ 196,426	\$ 199,436
遞延所得稅資產之備抵評價總額	\$ 119,406	\$ 116,425

4. 合併公司民國 101 年度及 100 年度當期所得稅費用與期末應付所得稅調節如下：

	101 年度	100 年度
當期所得稅費用	\$ 31,808	\$ 16,067
減：扣繳及暫繳稅款	(231)	(42)
以前年度所得稅高估	217	239
應付所得稅	\$ 31,794	\$ 16,264

5. 所得稅抵減之法令依據、抵減項目、可抵減總額、尚未抵減餘額及最後抵減年度：

法令依據	抵減項目	可抵減總額	尚未抵減餘額	最後抵減年度
促進產業升級條例	投資資源貧瘠或發展遲緩地區	\$ 123,696	\$ 83,424	103 年度

依廢止前促進產業升級條例之規定，每一年度得抵減金額以不超過當年度應納營利事業所得稅額 50% 為限，但最後年度抵減金額不在此限，惟最低應行繳納稅額，不得低於依所得稅基本稅額條例所規定計算之稅額。

6. 兩稅合一相關資訊

本公司有關未分配盈餘及股東可扣抵稅額帳戶明細如下：

(1) 未分配盈餘	101. 12. 31	100. 12. 31
民國 86 年及其以前年度	\$ 2,427	\$ 2,427
民國 87 年及其以後年度	137,345	88,728
	\$ 139,772	\$ 91,155

杏輝藥品工業股份有限公司及其子公司合併財務報表附註（續）

	101. 12. 31	100. 12. 31
(2) 股東可扣抵帳戶餘額	\$ 3,639	\$ 3,694
(3) 股東可扣抵稅額之扣抵比率 (預計/實際)	2.65%	22.07%

本公司計算分配股東可扣抵稅額時，若分配屬 86 年度（含）以前未分配盈餘時，股東將不獲配股東可扣抵稅額。若分配屬 87 年度（含）以後未分配盈餘時，則股東可按股利分配日之稅額扣抵比率計算可獲配之股東可扣抵稅額。

7. 截至民國 101 年 12 月 31 日止，本公司及國內子公司營利事業所得稅結算申報均經稅捐稽徵機關核定至民國 99 年度。

(十七) 普通股每股盈餘

	101 年度				
	金 額(分子)		股數 (分母)	每股盈餘	
	稅 前	稅 後		稅 前	稅 後
基本每股盈餘					
屬於普通股股東之本期純益	\$ 150,696	\$ 121,304	149,312	\$ 1.01	\$ 0.81
具稀釋作用之潛在普通股之影響					
員工認股權證	—	—	12		
稀釋每股盈餘					
屬於普通股股東之本期純益加					
潛在普通股之影響	\$ 150,696	\$ 121,304	149,324	\$ 1.01	\$ 0.81
	100 年度				
	金 額(分子)		股數 (分母)	每股盈餘	
	稅 前	稅 後		稅 前	稅 後
基本每股盈餘					
屬於普通股股東之本期純益	\$ 97,781	\$ 72,229	132,157	\$ 0.74	\$ 0.55
具稀釋作用之潛在普通股之影響					
員工認股權證	—	—	564		
稀釋每股盈餘					
屬於普通股股東之本期純益加					
潛在普通股之影響	\$ 97,781	\$ 72,229	132,721	\$ 0.74	\$ 0.54

(十八) 金融商品資訊之揭露

1. 公平價值之資訊

	101.12.31		100.12.31	
	帳面價值	公平價值	帳面價值	公平價值
<u>資 產</u>				
現金及約當現金	\$ 593,925	\$ 593,925	\$ 971,227	\$ 971,227
備供出售金融資產-流動	10,518	10,607	8,997	9,070
應收票據及帳款	443,488	443,488	390,382	390,382
其他金融資產-流動	8,242	8,242	6,399	6,399
以成本衡量之金融資產-非流動	4,593	4,593	18,221	18,221
存出保證金	7,788	7,788	10,751	10,751
<u>負 債</u>				
短期借款	214,559	214,559	255,000	255,000
應付票據及帳款	201,668	201,668	166,818	166,818
其他各類應付款項	199,008	199,008	205,398	205,398
長期借款(含一年內到期部分)	995,396	995,396	1,116,248	1,116,248
存入保證金	773	773	1,858	1,858

2. 合併公司估計金融商品公平價值所使用之方法及假設如下：

- (1) 短期金融商品以其在資產負債表上之帳面價值估計其公平價值；因為此類商品到期日甚近，其帳面價值應屬於估計公平價值之合理基礎。包括現金及約當現金、應收票據及帳款、其他金融資產-流動、短期借款、應付票據及帳款及其他各類應付款項等。
- (2) 金融資產如有活絡市場公開報價時，則以此市場價格為公平價值。若無市場價格可供參考時，則採用評價方法估計，所使用之估計與假設係與市場參與者於金融商品訂價時用以作為估計及假設之資訊一致。
- (3) 以成本衡量之金融資產-非流動，因其未於公開市場交易，故以帳面價值衡量。
- (4) 長期借款以其預期現金流量之折現值估計公平市價。折現率則以合併公司所獲得類似條件(相近之到期日)之長期借款利率為準。
- (5) 存出保證金及存入保證金係以資產負債表上之帳面價值估計其公平價值，因該等保證金雖未計息，然因期間不長或金額不大，

杏輝藥品工業股份有限公司及其子公司合併財務報表附註（續）

折現與否影響微小，故以其帳面價值估計公平價值。

3. 合併公司之金融資產及負債之公平價值均以評價方法估計為之。
4. 合併公司民國 101 年及 100 年 12 月 31 日具利率變動之現金流量風險之金融資產分別為 555,787 仟元及 921,913 仟元，金融負債分別為 1,209,955 仟元及 1,371,248 仟元。
5. 財務風險資訊：

(1) 市場風險

本公司除按外幣計價交易之應收付款項受外匯匯率變動而產生價值變動之風險，此外並未持有受利率及市場價格變動產生價值波動之金融商品，惟外匯匯率變動會因應收付款項互抵，並不重大。

(2) 信用風險

信用風險係因交易對方未能履行義務而產生損失之風險，合併公司交易對象分散，未有信用風險顯著集中之虞。

(3) 流動性風險

合併公司之營運資金足以支應，故未有因無法籌措資金以履行合約義務之流動性風險。

(4) 利率變動之現金流量風險

合併公司之長短期借款屬浮動利率之債務，市場利率變動將使長短期借款之有效利率變動，而使未來現金流量產生波動，市場利率增加 1%，每年將增加現金流出約 12,100 仟元。

6. 具有資產負債表外信用風險之金融商品：

	101.12.31	100.12.31
關係人借款背書保證	\$ 58,080	\$ —

本公司背書保證承諾，均依「背書保證作業程序」相關規定辦理，且僅對本公司直接或間接持股 50% 以上之子公司辦理。由於背書保證對象之財務、信用狀況均能完全掌握，故未要求提供擔保品。惟若關係人到期未能履約，其所可能產生之損失與保證金額相符。

五、關係人交易(一)關係人名稱及關係

<u>關 係 人 名 稱</u>	<u>與 本 公 司 之 關 係</u>
CANADA BIOTECH ENTERPRISES CO., LTD. (以下簡稱 CANADA BIOTECH)	該公司負責人為本公司法人董事代表之一等親屬
游 淑 斐	本公司董事之三親等親屬
全體董監事、總經理及副總經理	本公司主要管理階層

(二)與關係人間之重大交易事項1. 商標及權利金

本公司與關係人 CANADA BIOTECH 約定，就 CANADA BIOTECH 授權使用之商標權，應按使用授權商標銷售產品金額之 2% 作為權利金並按季給付，每月不得低於加幣 3,000 元。民國 101 年度及 100 年度，本公司支付之權利金分別為 1,071 仟元及 1,067 仟元，帳列「營業費用－推銷費用」項下。

2. 董事、監察人及管理階層薪酬資訊

本公司民國 101 年度及 100 年度支付董事、監察人、總經理及副總經理等主要管理階層各項薪資、獎金及業務執行費用等情形如下：
(詳細相關資訊請參閱本公司股東會年報)

	<u>101年度</u>	<u>100年度</u>
薪資及獎金	\$ 15,265	\$ 14,706
業務執行費用	2,477	2,317
盈餘分派	1,965	839
合 計	<u>\$ 19,707</u>	<u>\$ 17,862</u>

3. 其 他

本公司為整體廠區規劃陸續取得毗鄰本公司之農業用地，依法令規定，由於該等土地尚不得以本公司名義辦理登記為所有權人，故指定本公司關係人游淑斐小姐為土地之名義持有人，請詳附註四(十)「其他資產－其他」。

六、質押之資產

合併公司民國 101 年及 100 年 12 月 31 日提供資產予金融機構作為長短期借款之質押擔保，其帳面價值明細如下：

杏輝藥品工業股份有限公司及其子公司合併財務報表附註（續）

	101. 12. 31	100. 12. 31
土地（含重估增值）	\$ 562, 692	\$ 565, 117
房屋及建築	1, 021, 842	1, 075, 293
機器設備等	30, 434	39, 697
土地使用權	22, 244	23, 504
銀行存款備償專戶 （帳列其他金融資產-流動）	—	124
	\$ 1, 637, 212	\$ 1, 703, 735

七、重大承諾事項及或有事項：無。

八、重大之災害損失：無。

九、重大之期後事項：

合併子公司杏國新藥股份有限公司，於民國 101 年 12 月 27 日經該公司董事會決議以民國 102 年 3 月 8 日為增資基準日，辦理現金增資發行新股 18,400 仟股，每股面額 10 元，按每股 24 元溢價發行。本公司實際認購股數為 3,397 仟股，繳納股款為 81,533 仟元

十、其他：

（一）控制公司與從屬公司間已銷除之交易事項：詳附表一。

（二）母子公司間業務關係及重要交易往來情形及金額：詳附表二。

十一、附註揭露事項：

（一）重大交易事項相關資訊：

1. 資金貸與他人：無。
2. 為他人背書保證：詳附表三。
3. 期末持有有價證券情形：詳附表四。
4. 累積買進或賣出同一有價證券之金額達新台幣一億元或實收資本額百分之二十以上：詳附表五。
5. 取得不動產之金額達新台幣一億元或實收資本額百分之二十以上：無。
6. 處分不動產之金額達新台幣一億元或實收資本額百分之二十以上：無。
7. 與關係人進、銷貨之金額達新台幣一億元或實收資本額百分之二十以上：無。
8. 應收關係人款項達新台幣一億元或實收資本額百分之二十以上：無。

杏輝藥品工業股份有限公司及其子公司合併財務報表附註（續）

9. 從事衍生性商品交易：無。

(二) 轉投資事業相關資訊：

1. 對被投資公司直接或間接具有重大影響力或控制能力時，應揭露被投資公司之相關資訊：詳附表六。
2. 對被投資公司直接或間接具有控制能力時，應揭露被投資公司前款第(1)~(9)項之相關資訊：
 - (1) 資金貸與他人：無。
 - (2) 為他人背書保證：無。
 - (3) 期末持有有價證券情形：詳附表七。
 - (4) 累積買進或賣出同一有價證券之金額達新台幣一億元或實收資本額百分之二十以上：無。
 - (5) 取得不動產之金額達新台幣一億元或實收資本額百分之二十以上：無。
 - (6) 處分不動產之金額達新台幣一億元或實收資本額百分之二十以上：無。
 - (7) 與關係人進、銷貨之金額達新台幣一億元或實收資本額百分之二十以上：詳附表八。
 - (8) 應收關係人款項達新台幣一億元或實收資本額百分之二十以上：無。
 - (9) 從事衍生性商品交易：無。

(三) 大陸投資資訊：

1. 大陸投資基本資料：詳附表九。
2. 直接或間接經由第三地區事業與轉投資大陸之被投資公司所發生之重大事項：

民國 101 年度及 100 年度本公司與杏輝天力(杭州)藥業有限公司之交易情形請詳附表二。

十二、部門別財務資訊

合併公司提供給主要營運決策者用以分配資源及評量績效之資訊，係著重於提供產品之種類。依財務會計準則公報第四十一號「營運部門資訊之揭露」之規定，合併公司之應報導部門分為療效用藥、功能性食品及其他產品。

杏輝藥品工業股份有限公司及其子公司合併財務報表附註（續）

(一) 部門資訊：

	部門收入		部門損益	
	101 年度	100 年度	101 年度	100 年度
療效用藥	\$ 1,042,682	\$ 961,821	\$ 277,187	\$ 258,923
功能性食品	940,532	752,353	169,859	112,181
其他	212,062	136,701	63,204	25,663
繼續營業單位總額	2,195,276	1,850,875	510,250	396,767
減：營運部門間之收入或	(108,649)	(10,609)	(36,300)	(518)
營運部門與外部客戶之收	<u>\$ 2,086,627</u>	<u>\$ 1,840,266</u>	473,950	396,249
什項收入			57,070	41,466
利息收入			2,484	1,914
處分固定資產利益			7,031	—
無形資產減損迴轉利益			7,000	—
什項支出			(7,450)	(1,879)
減損損失			(25,606)	(—)
利息費用			(17,192)	(14,671)
總部管理成本			(352,010)	(333,602)
繼續營業單位稅前淨利			<u>\$ 145,277</u>	<u>\$ 89,477</u>

1. 合併公司部門損益係指各個部門所賺取之利潤，不包含應分攤之總部管理成本、利息收入（費用）、處分資產利益（損失）、兌換（損）益、什項收入（支出）及減損損失等。此衡量金額係提供予主要營運決策者，用以分配資源予部門及評量其績效。
2. 合併公司並未提供部門資產作為營運決策者用以分配資源及評量績效之考量，依(99)基秘字第 151 號解釋函，應揭露資產之衡量金額為零。

(二) 地區別資訊：

地 區	101 年度		100 年度	
	金額	%	金額	%
臺 灣	\$ 1,679,777	81	\$ 1,485,235	81
其 他 國 家	406,850	19	355,031	19
	<u>\$ 2,086,627</u>	<u>100</u>	<u>\$ 1,840,266</u>	<u>100</u>

(三) 重要客戶資訊：

合併公司民國 101 年度及 100 年度並無銷貨收入占損益表上收入金額 10%以上之客戶。

十三、採用 IFRSs 相關資訊：

合併公司依據行政院金融監督管理委員會（以下稱「金管會」）民國 99 年 2 月 2 日發布之金管證審字第 0990004943 號函令之規定，於民國 101 年度財務報表附註事先揭露採用國際會計準則（以下稱「IFRSs」）之情形，此揭露資訊並未經會計師查核，附列僅供參考如下：

金管會於民國 98 年 5 月 14 日宣布之「我國企業採用國際會計準則推動架構」，上市上櫃公司及興櫃公司應自民國 102 年起依證券發行人財務報告編製準則及財團法人中華民國會計研究發展基金會翻譯並由金管會發布之國際財務報導準則、國際會計準則及解釋函暨相關指引編製財務報告，為因應上開修正，本公司業已成立專案小組，並訂定採用 IFRSs 之計畫，該計畫係由管理組樓怡美協理統籌負責，謹將該計畫之重要內容、預計完成時程及目前執行情形說明如下：

計畫內容	主要執行單位	目前執行情形
第一階段：分析及規劃		
1. 成立專案小組	IFRSs 專案小組	已完成
2. 初步辨認會計政策差異及影響	IFRSs 專案小組	已完成
3. 初步辨認合併報表個體	IFRSs 專案小組	已完成
4. 初步評估各部門日常營運之可能影響	IFRSs 專案小組	已完成
5. 初步評估轉換所需資源及預算	IFRSs 專案小組	已完成
6. 專案小組擬訂初步轉換計畫及時程表，並提報董事會	IFRSs 專案小組	已完成
7. 人員教育訓練	IFRSs 專案小組	已完成
第二階段：設計與執行		
1. 擬定完整轉換計畫	IFRSs 專案小組	已完成
2. 選定 IFRS 相關會計政策	IFRSs 專案小組	已完成
3. 提出轉換 IFRS 對公司營運影響之解決方案	IFRSs 專案小組	已完成
4. 修正調整企業流程、財務報導流程、資訊系統，及各部門作業	IFRSs 專案小組	已完成
5. 發展企業本身 IFRS 財務報告範本。	IFRSs 專案小組	已完成
6. 進行新系統模擬測試，辨認須調整修正之作業流程與系統	IFRSs 專案小組	已完成
7. 與利害關係人溝通導入 IFRS 之初步預期影	IFRSs 專案小組	積極進行中

杏輝藥品工業股份有限公司及其子公司合併財務報表附註（續）

計畫內容	主要執行單位	目前執行情形
響		
第三階段：轉換		
1. 遵循 IFRS 1 製作年度之期初資產負債表(開帳數)	IFRSs 專案小組	已完成
2. 編製首份 IFRS 財務報表	IFRSs 專案小組	已完成
3. 依據初次編製 IFRS 報表經驗，進行流程分析，尋找改善方案	IFRSs 專案小組	已完成
4. 完成 IFRS 會計及其他作業手冊	IFRSs 專案小組	已完成
5. 持續與利害關係人溝通導入 IFRS 之影響	IFRSs 專案小組	已定期向管理階層及董事會提報 IFRS 之計畫及影響等事項

截至民國 100 年 12 月底，本公司評估現行會計政策與未來依 IFRSs 編製財務報表所採用之會計政策二者間可能存在之重大差異說明如下：

(一)民國 101 年 1 月 1 日資產負債表

性 質 別	101.01.01		
	我國會計準則	影響金額	IFRSs
現金及約當現金	\$ 971,227	(\$ 60,046)	\$ 911,181
其他金融資產-流動	6,399	60,046	66,445
遞延所得稅資產-流動(註 2)	23,437	(23,437)	—
固定資產(註 2)	2,519,580	(38,301)	2,481,279
無形資產(註 1)	74,952	(29,508)	45,444
遞延所得稅資產-非流動(註 2)	59,574	(10,755)	48,819
長期預付租金(註 2)	—	28,405	28,405
其他資產(註 2)	983,434	38,301	1,021,735
總資產	<u>\$ 4,638,603</u>	<u>(\$ 35,295)</u>	<u>\$ 4,603,308</u>
應付費用(註 2)	\$ 167,027	(\$ 167,027)	\$ —
其他應付款項(註 2)	22,107	167,027	189,134
應計退休金負債(註 1)	96,739	50,037	146,776
土地增值稅準備(註 2)	34,192	(34,192)	—
其他負債	1,642,069	—	1,642,069
總負債	<u>\$ 1,962,134</u>	<u>\$ 15,845</u>	<u>\$ 1,977,979</u>
股本	\$ 1,493,140	\$ —	\$ 1,493,140
資本公積	711,809	—	711,809
法定盈餘公積	110,089	—	110,089
特別盈餘公積	29,800	39,124	68,924

杏輝藥品工業股份有限公司及其子公司合併財務報表附註（續）

性 質 別	101.01.01		
	我國會計準則	影響金額	IFRSs
未提撥保留盈餘	91,155	—	91,155
累積換算調整數(註1)	90,028	(90,028)	—
未認列退休金成本之淨損失(註1)	(42,918)	42,918	—
未實現重估增值(註1)	43,154	(43,154)	—
少數股權	150,212	—	150,212
股東權益	<u>\$ 2,676,469</u>	<u>(\$ 51,140)</u>	<u>\$ 2,625,329</u>

1. 認列及衡量之差異

- (1) 合併公司依 IFRSs 規定調整相關退休金差異，使遞延退休金成本減少 1,103 仟元，未認列退休金成本之淨損失減少 42,918 仟元，應計退休負債增加 50,037 仟元，本年度保留盈餘因而減少 94,058 仟元。
- (2) 累積換算調整數於轉換日選擇豁免歸零，調增保留盈餘 90,028 仟元。
- (3) 固定資產項下之土地於轉換日選擇以公告現值為認定成本，使未實現重估增值歸零，本年度保留盈餘因而增加 43,154 仟元。
- (4) 本公司累積換算調整數及未實現重估增值，於轉換日選擇全數歸零，保留盈餘因而增加 133,182 仟元；並依轉換採用國際財務報導準則產生之保留盈餘淨增加數 39,124 仟元，依金管證發字第 1010012865 號函，應提列為特別盈餘公積。

2. 表達之差異

合併公司依 IFRSs 相關規定，遞延所得稅資產改列非流動；固定資產以「不動產、廠房及設備」表達，並將「預付設備款」及「未完工程」轉列至「預付款項」；「土地使用權」轉列至「長期預付租金」；「應付費用」及「其他應付款」合併統稱「其他應付款」；「土地增值稅準備」轉列「遞延所得稅負債」，並將遞延所得稅資產及負債以淨額列示。

(二)民國 101 年 12 月 31 日資產負債表

性 質 別	101.12.31		
	我國會計準則	影響金額	IFRSs
現金及約當現金(註2)	\$ 593,925	(\$ 121,052)	\$ 472,873
其他金融資產-流動(註2)	8,242	121,052	129,294
遞延所得稅資產-流動(註2)	24,123	(24,123)	—
固定資產(註2)	2,729,135	(222,314)	2,506,821
無形資產(註1)	67,305	(27,770)	39,535
遞延所得稅資產-非流動(註2)	52,897	(8,817)	44,080
長期預付租金(註2)	—	26,888	26,888

杏輝藥品工業股份有限公司及其子公司合併財務報表附註（續）

性 質 別	101. 12. 31		
	我國會計準則	影響金額	IFRSs
其他資產(註2)	1,093,969	222,314	1,316,283
總資產	<u>\$ 4,569,596</u>	<u>(\$ 33,822)</u>	<u>\$ 4,535,774</u>
應付費用(註2)	\$ 143,636	(\$ 143,636)	\$ —
其他應付款項(註2)	23,578	143,636	167,214
應計退休金負債(註1)	102,788	52,386	155,174
土地增值稅準備(註2)	32,940	(32,940)	—
其他負債	1,522,785	—	1,522,785
總負債	<u>\$ 1,825,727</u>	<u>\$ 19,446</u>	<u>\$ 1,845,173</u>
股本	\$ 1,493,252	\$ —	\$ 1,493,252
資本公積	718,801	—	718,801
法定盈餘公積	117,312	—	117,312
特別盈餘公積	43,000	37,952	80,952
未提撥保留盈餘	139,772	(5,496)	134,276
累積換算調整數(註1)	75,412	(90,028)	(14,616)
未認列為退休金成本之淨損失(註1)	(46,286)	46,286	—
未實現重估增值(註1)	41,982	(41,982)	—
少數股權	160,624	—	160,624
股東權益	<u>\$ 2,743,869</u>	<u>(\$ 53,268)</u>	<u>\$ 2,690,601</u>

1. 認列及衡量之差異

- (1) 本公司依 IFRSs 規定調整相關退休金差異及依據精算報告於民國 101 年度認列精算損益於其他綜合損益，使遞延退休金成本減少 882 仟元，未認列退休金成本之淨損失減少 46,286 仟元，應計退休負債增加 52,386 仟元，本年度保留盈餘因而減少 99,554 仟元。
- (2) 累積換算調整數於轉換日選擇豁免歸零，調增保留盈餘 90,028 仟元。
- (3) 固定資產項下之土地於轉換日選擇以公告現值為認定成本，使未實現重估增值歸零，本年度保留盈餘因而增加 41,982 仟元。
- (4) 本公司累積換算調整數及未實現重估增值，於轉換日選擇全數歸零，保留盈餘因而增加 132,010 仟元；並依轉換採用國際財務報導準則產生之保留盈餘淨增加數 37,952 仟元，依金管證發字第 1010012865 號函，應提列為特別盈餘公積。

2. 表達之差異

本公司依 IFRSs 相關規定，將逾三個月期以上定期存款自「現金及約當現金」轉列「其他金融資產-流動」項下；遞延所得稅資產改列非流動；

杏輝藥品工業股份有限公司及其子公司合併財務報表附註（續）

固定資產以「不動產、廠房及設備」表達，並將「預付設備款」及「未完工程」轉列至「預付款項」；「應付費用」及「其他應付款」合併統稱「其他應付款」；「土地增值稅準備」轉列「遞延所得稅負債」，並將遞延所得稅資產及負債以淨額列示。

(三) 民國 101 年度損益調節表

性 質 別	101 年度		
	我國會計準則	影響金額	IFRSs
營業收入	\$ 2,086,627	\$ —	\$ 2,086,627
營業成本(1)	(1,314,617)	1,834	(1,312,783)
營業毛利	772,010	1,834	773,844
營業費用(2)	(650,070)	2,412	(647,658)
營業淨利	121,940	4,246	126,186
營業外收益及費損	23,337	(1,172)	22,165
稅前淨利	145,277	3,074	148,351
所得稅費用	(37,799)	—	(37,799)
本期淨利	\$ 107,478	3,074	110,552
其他綜合損益		(9,742)	(9,742)
綜合損益總額		(\$ 6,668)	\$ 100,810

本公司依 IFRSs 規定計算退休金費用與帳列差異，調整減少退休金費用 4,246 仟元，處分未實現重估增值利益調整減少 1,172 仟元，及其他綜合損益項下退休金精算損失調整增加 9,742 仟元，共使本期損益減少 6,668 仟元。

依 IFRS 第 1 號公報「首次採用國際財務報導準則」規定，除依選擇性豁免及強制性例外規定辦理者外，原則上公司於首次採用國際會計準則時，應依所有在首次採用國際會計準則時已生效之會計準則規定編製財務報表，並予以追溯調整。

僅將本公司依選擇性豁免規定辦理之部分，擇要說明如下：

1. 本公司員工退休金計畫於轉換日選擇全部累計精算損益及相關揭露之豁免選擇。
2. 本公司之累積換算調整數於轉換日選擇豁免歸零，視為首次適用 IFRS 之保留盈餘調整數。
3. 本公司固定資產項下之土地選擇以我國現行一般公認會計原則之重估價金額作為轉換日之認定成本，未實現重估增值於轉換日計入保留盈餘

杏輝藥品工業股份有限公司及其子公司合併財務報表附註（續）

調整數。

4. 本公司對於轉換日前發生之企業合併選擇豁免不予追溯適用。

本公司係以財團法人中華民國會計研究發展基金會已翻譯並經金管會發布之 2010 年 IFRSs 版本以及金管會於 100 年 12 月 22 日修正發布之證券發行人財務報告編製準則作為上開評估之依據。惟未來主管機關可能發布函令規範我國上市上櫃及興櫃公司配合採用 IFRSs 之相關事項，故本公司上述之評估結果，可能受前開已發布或研修中 IFRSs 及國內法令規定所影響，而與未來採用 IFRSs 所產生之會計政策實際差異有所不同。

杏輝藥品工業股份有限公司及其子公司合併財務報表附註 (續)

附表一：聯屬公司間相對科目及聯屬公司間已銷除之交易事項：

101年度

單位：新台幣仟元

交易事項	交易公司						
	本公司	CANCAP	SUNETIC	UNIVERSAL	杏力醫療器材	杏國新藥	
1. 長期投資科目之沖銷	(775,165)	94,820	401,028	36	101,452	177,829	
2. 應收應付等相互債權債務科目之沖銷	(107)	(200)	2,487	—	(2,725)	545	
3. 損益科目之沖銷							
(1) 進銷貨交易							
A. 順流交易	113	(6)	—	—	—	(107)	
B. 逆流交易	(44,253)	20,981	7,314	—	15,958	—	
C. 側流交易	—	—	—	—	—	—	
4. 少數股權淨利之沖銷	(13,609)	(170)	4,659	—	—	9,120	
5. 其他交易事項之沖銷							
(1) 其他收入	6,337	—	(8)	—	—	(6,329)	
(2) 租金收入	1,547	—	—	—	(12)	(1,535)	
(3) 已實現固定資產處分利益	306	(306)	—	—	—	—	
(4) 研發費用	(2,780)	—	—	—	—	2,780	

杏輝藥品工業股份有限公司及其子公司合併財務報表附註 (續)

附表一：聯屬公司間相對科目及聯屬公司間已銷除之交易事項：

100年度

單位：新台幣仟元

交易事項	交易公司					
	本公司	CANCAP	SUNETIC	UNIVERSAL	杏力醫療器材	杏國新藥
1. 長期投資科目之沖銷	(622,600)	102,621	429,041	59	812	90,067
2. 應收應付等相互債權債務科目之沖銷	3,100	(41)	(3,173)	—	6	108
3. 損益科目之沖銷						
(1) 進銷貨交易						
A. 順流交易	—	—	—	—	—	—
B. 逆流交易	(47,289)	33,240	14,049	—	—	—
C. 側流交易	—	—	—	—	—	—
4. 少數股權淨利之沖銷	(8,309)	(14)	5,904	—	—	2,419
5. 其他交易事項之沖銷						
(1) 其他收入	1,240	—	(40)	—	—	(1,200)
(2) 租金收入	72	—	—	—	(72)	—
(3) 已實現固定資產處分利益	306	(306)	—	—	—	—
(4) 研發費用	(235)	—	—	—	—	235

杏輝藥品工業股份有限公司及其子公司合併財務報表附註 (續)

附表二：母子公司間業務關係及重要交易往來情形：

101年度

單位：新台幣仟元

編號 (註1)	交易人名稱	交易往來對象	與交易人之 關係(註2)	交易		往來		情形
				科目	金額	交易條件	佔合併總資產或總 營業收入之比率(註3)	
0	杏輝藥品工業(股)公司	CANCAP PHARMACEUTICAL LTD.	1及2	銷貨	\$ 6	—	—	—
0	杏輝藥品工業(股)公司	CANCAP PHARMACEUTICAL LTD.	1及2	進貨	20,981	—	—	1%
0	杏輝藥品工業(股)公司	CANCAP PHARMACEUTICAL LTD.	1及2	營業成本	306	—	—	—
0	杏輝藥品工業(股)公司	CANCAP PHARMACEUTICAL LTD.	1及2	應付帳款	126	—	—	—
0	杏輝藥品工業(股)公司	CANCAP PHARMACEUTICAL LTD.	1及2	其他應付款	74	—	—	—
0	杏輝藥品工業(股)公司	SUNETIC BIOTECH INC.	1及2	進貨	7,314	—	—	—
0	杏輝藥品工業(股)公司	SUNETIC BIOTECH INC.	1及2	其他應收款	2,487	—	—	—
0	杏輝藥品工業(股)公司	SUNETIC BIOTECH INC.	1及2	其他收入	8	—	—	—
0	杏輝藥品工業(股)公司	杏力醫療器材生技股份有限公司	1及2	進貨	15,958	—	—	1%
0	杏輝藥品工業(股)公司	杏力醫療器材生技股份有限公司	1及2	應付帳款	2,726	—	—	—
0	杏輝藥品工業(股)公司	杏力醫療器材生技股份有限公司	1及2	租金收入	12	—	—	—
0	杏輝藥品工業(股)公司	杏國新藥股份有限公司	1及2	銷貨收入	107	—	—	—
0	杏輝藥品工業(股)公司	杏國新藥股份有限公司	1及2	其他應收款	545	—	—	—
0	杏輝藥品工業(股)公司	杏國新藥股份有限公司	1及2	研發費用	2,780	—	—	—
0	杏輝藥品工業(股)公司	杏國新藥股份有限公司	1及2	租金收入	1,535	—	—	—
0	杏輝藥品工業(股)公司	杏國新藥股份有限公司	1及2	其他收入	6,329	—	—	—
1	杏輝天力(杭州)藥業有限公司	和田天力沙生藥物開發有限公司	3	進貨	112,650	—	—	5%
1	杏輝天力(杭州)藥業有限公司	和田天力沙生藥物開發有限公司	3	其他應收款	99	—	—	—
1	杏輝天力(杭州)藥業有限公司	和田天力沙生藥物開發有限公司	3	應付帳款	52,069	—	—	1%
1	杏輝天力(杭州)藥業有限公司	和田天力沙生藥物開發有限公司	3	其他應付款	263	—	—	—

註1：母子公司間之業務往來資訊應分別於編號欄註明：

1. 母子公司間之業務往來資訊應分別於編號欄註明：
2. 母子公司間之業務往來資訊應分別於編號欄註明：

註2：與阿拉伯數字1開始依序編號。

註3：與阿拉伯數字1開始依序編號。

註3：與阿拉伯數字1開始依序編號。

註3：與阿拉伯數字1開始依序編號。

註3：與阿拉伯數字1開始依序編號。

註3：與阿拉伯數字1開始依序編號。

註3：與阿拉伯數字1開始依序編號。

註3：與阿拉伯數字1開始依序編號。

註3：與阿拉伯數字1開始依序編號。

註3：與阿拉伯數字1開始依序編號。

註3：與阿拉伯數字1開始依序編號。

註3：與阿拉伯數字1開始依序編號。

註3：與阿拉伯數字1開始依序編號。

若屬損益科目者，以期末餘額佔合併總資產之方式計算；若屬資產負債科目者，若屬資產負債比率之計算，以期末餘額佔合併總資產之方式計算；若屬營業收入之計算，以期中總營業收入之方式計算。

杏輝藥品工業股份有限公司及其子公司合併財務報表附註 (續)

附表二：母子公司間業務關係及重要交易往來情形：

100年度

單位：新台幣千元

編號 (註1)	交易人名稱	交易往來對象	與交易人之 關係(註2)	交易		往來		情形
				科目	金額	交易條件	佔合併總營收或總 資產之比率(註3)	
0	杏輝藥品工業(股)公司	CANCAP PHARMACEUTICAL LTD.	1及2	進貨	\$ 33,240	—	2%	
0	杏輝藥品工業(股)公司	CANCAP PHARMACEUTICAL LTD.	1及2	營業成本	306	—	—	
0	杏輝藥品工業(股)公司	CANCAP PHARMACEUTICAL LTD.	1及2	其他應收款	1	—	—	
0	杏輝藥品工業(股)公司	CANCAP PHARMACEUTICAL LTD.	1及2	其他應付款	42	—	—	
0	杏輝藥品工業(股)公司	SUNETIC BIOTECH INC.	1及2	進貨	14,049	—	1%	
0	杏輝藥品工業(股)公司	SUNETIC BIOTECH INC.	1及2	其他應收款	242	—	—	
0	杏輝藥品工業(股)公司	SUNETIC BIOTECH INC.	1及2	應付帳款	3,415	—	—	
0	杏輝藥品工業(股)公司	SUNETIC BIOTECH INC.	1及2	其他收入	40	—	—	
0	杏輝藥品工業(股)公司	杏力醫療器材生技股份有限公司	1及2	其他應收款	6	—	—	
0	杏輝藥品工業(股)公司	杏力醫療器材生技股份有限公司	1及2	租金收入	72	—	—	
0	杏輝藥品工業(股)公司	杏國新藥股份有限公司	1及2	其他應收款	108	—	—	
0	杏輝藥品工業(股)公司	杏國新藥股份有限公司	1及2	研發費用	235	—	—	
0	杏輝藥品工業(股)公司	杏國新藥股份有限公司	1及2	其他收入	1,200	—	—	
1	杏輝天力(杭州)藥業有限公司	和田天力沙生藥物開發有限公司	3	銷貨收入	75	—	—	
1	杏輝天力(杭州)藥業有限公司	和田天力沙生藥物開發有限公司	3	進貨	10,534	—	1%	
1	杏輝天力(杭州)藥業有限公司	和田天力沙生藥物開發有限公司	3	其他應收款	172	—	—	
1	杏輝天力(杭州)藥業有限公司	和田天力沙生藥物開發有限公司	3	應付帳款	12,950	—	—	
1	杏輝天力(杭州)藥業有限公司	和田天力沙生藥物開發有限公司	3	其他應付款	449	—	—	
1	杏輝天力(杭州)藥業有限公司	和田天力沙生藥物開發有限公司	3	利息費用	258	—	—	

註1：母公司及子公司間之業務往來資訊應分別於編號欄註明：

1. 母公司填0。

2. 子公司由阿拉伯數字1開始依序編號。

註2：與交易人之關係有以下三種：

1. 母公司對子公司。

2. 子公司對母公司。

3. 子公司對子公司。

註3：交易往來金額佔合併總營收或總資產比率之計算，若屬資產負債科目者，以期未餘額佔合併總資產之方式計算；若屬損益科目者，以期中間累積金額佔合併總營收之方式計算。

杏輝藥品工業股份有限公司及其子公司合併財務報表附註 (續)

附表三：為他人背書保證

單位：新台幣仟元

背書保證者 公司名稱	被背書保證 公司名稱	背書保證對象 與本公司之關係 (註 1)	對單一企業背書保證限額 (註 2)	本期最高背書保證 餘額	期末背書保證 餘額	以財產擔保背書 保證金額	累計金額 淨值	背書保證最近 估務報表之 比率	背書保證最高 限額 (註 3)

註 1：(3) 母公司與子公司持有普通股股權合併計算超過百分之五十之被投資公司。

註 2：最高限額為本公司財務報表淨值 30%

註 3：最高限額為本公司財務報表淨值 40%

杏輝藥品工業股份有限公司及其子公司合併財務報表附註 (續)

附表四：期末持有有價證券情形

單位：新台幣仟元/股

持有之公司	有價證券種類及名稱	與有價證券發行人之關係	帳列科目	期 末			備 註	
				股 數	帳面金額	持股比例		市價/淨值
杏輝藥品工業股份有限公司	CANCAP PHARMACEUTICAL LTD. (普通股)	本公司之子公司	採權益法之長期股權投資	2,140,000	\$ (17,672)	88.43%	\$ (11,519)	—
杏輝藥品工業股份有限公司	SUNETIC BIOTECH INC.	本公司之子公司	採權益法之長期股權投資	17,181,201	401,028	76.06%	402,752	—
杏輝藥品工業股份有限公司	UNIVERSAL NEXT TECHNOLOGIES INC.	本公司之子公司	採權益法之長期股權投資	503,845	36	100.00%	36	—
杏輝藥品工業股份有限公司	杏力醫療器材生技股份有限公司	本公司之子公司	採權益法之長期股權投資	10,300,000	101,452	100.00%	103,321	—
杏輝藥品工業股份有限公司	杏國新藥股份有限公司	本公司之子公司	採權益法之長期股權投資	27,234,442	177,829	86.18%	177,829	—
杏輝藥品工業股份有限公司	CANCAP PHARMACEUTICAL LTD. (特別股)	本公司之子公司	以成本法衡量之金融資產-非流動	46,500	112,492	—	112,492	—
杏輝藥品工業股份有限公司	PHYTOCEUTICA INC. (特別股)	本公司之被投資公司	以成本法衡量之金融資產-非流動	90,362	—	—	—	—

註：採權益法之長期股權投資及以成本法衡量之金融資產—非流動若無市價可循者，分別係以資產負債表日之股權淨值為市價及以帳面價值衡量。

杏輝藥品工業股份有限公司及其子公司合併財務報表附註 (續)

附表五：累積買進或賣出同一有價證券之金額達新臺幣一億元或實收資本額百分之二十以上

單位：新台幣仟元

買、賣之公司	有價證券種類及名稱	帳列科目	交易對象	關係	期 初		買 入		賣 出			期 末	
					股數	金額	股數	金額	股數	售價	帳面成本	處分損益	股數
杏輝藥品工業股份有限公司	杏力醫療器材生技股份有限公司股票	採權益法之長期股權投資	原始投資	本公司之子公司	300,000	\$ 812	10,000,000	\$100,000	—	—	—	10,300,000	\$ 101,452 (註1)
杏輝藥品工業股份有限公司	杏國新藥股份有限公司	採權益法之長期股權投資	原始投資	本公司之子公司	15,100,000	90,067	12,284,442	147,414	150,000	1,800	1,070	27,234,442	177,829 (註2)

註1：本年度採權益法之長期股權投資認列之投資利益為640仟元。

註2：本年度採權益法之長期股權投資認列之投資損失63,549仟元；因持股比例變動而調增之資本公積為4,967仟元。

杏輝藥品工業股份有限公司及其子公司合併財務報表附註 (續)

單位：新台幣千元

附表六：被投資公司相關資訊

投資公司名稱	被投資公司名稱	所在地區	主要營業項目	原始投資金額		上期期末	股數	期末持有		被公本	投	資	本	期	認	列	之	
				本期末	上期期末			比率	帳面金額									損
杏輝藥品工業股份有限公司	CANCAP PHARMACEUTICAL LTD. (普通股)	加拿大	健康食品之製造及銷售	\$ 44,605	\$ 44,605	2,140,000	88.43%	(17,672)	\$ (7,696)	(6,399)	—	—	—	—	—	—	—	—
杏輝藥品工業股份有限公司	CANCAP PHARMACEUTICAL LTD. (特別股)	加拿大	健康食品之製造及銷售	112,492	112,492	46,500	—	112,492	(7,696)	—	—	—	—	—	—	—	—	—
杏輝藥品工業股份有限公司	SUNETIC BIOTECH INC.	模里西斯	投資事業	657,317	657,317	17,181,201	76.06%	401,028	(20,971)	(14,801)	—	—	—	—	—	—	—	—
杏輝藥品工業股份有限公司	UNIVERSAL NEXT TECHNOLOGIES INC.	英屬維京群島	投資事業	17,467	17,467	503,845	100.00%	36	(21)	(21)	—	—	—	—	—	—	—	—
杏輝藥品工業股份有限公司	杏力醫療器材生技股份有限公司	台灣	醫療器材製造及銷售	109,990	9,990	10,300,000	100.00%	101,452	2,508	640	—	—	—	—	—	—	—	—
杏輝藥品工業股份有限公司	杏國新藥股份有限公司	台灣	生物技術服務業	296,779	151,000	27,234,442	86.18%	177,829	(72,668)	(63,549)	—	—	—	—	—	—	—	—
SUNETIC BIOTECH INC.	杏輝天力(杭州)藥業有限公司	中國大陸	原料藥劑等之產銷業務	USD 23,743 仟元	USD 23,743 仟元	—	100.00%	518,472	(16,552)	(16,552)	—	—	—	—	—	—	—	—
UNIVERSAL NEXT TECHNOLOGIES INC.	青海明杏生物工程有限公司	中國大陸	動物膠之產銷業務	USD 500 仟元	USD 500 仟元	—	25.00%	—	(26,787)	—	—	—	—	—	—	—	—	—
杏輝天力(杭州)藥業有限公司	和田天力沙生藥物開發有責任公司	中國大陸	沙生藥物科之產銷業務	RMB 9,100 仟元	RMB 9,100 仟元	—	91.00%	33,261	37,880	(2,202)	—	—	—	—	—	—	—	—
杏輝天力(杭州)藥業有限公司	杭州維存生物科技股份有限公司	中國大陸	健康食品之銷售	RMB 22,385 仟元	RMB 22,385 仟元	—	100.00%	5,849	(56)	(56)	—	—	—	—	—	—	—	—

杏輝藥品工業股份有限公司及其子公司合併財務報表附註 (續)

附表七：期末持有有價證券情形

單位：新台幣仟元

持有之公司	有價證券種類及名稱	與有價證券發行人之關係	帳列科目	期末				備註
				股數	帳面金額	持股比例	市價/淨值	
SUNETIC BIOTECH INC.	杏輝天力(杭州)藥業有限公司	本公司之子公司	採權益法之長期股權投資	—	\$ 518,472	100.00%	\$ 518,472	—
UNIVERSAL NEXT TECHNOLOGIES INC.	青海明杏生物工程有限公司	本公司之子公司	採權益法之長期股權投資	—	—	25.00%	(47,219)	—
杏力醫療器材股份有限公司	復華貨幣市場基金	—	備供出售之金融資產-流動	431,601.60	6,043	—	6,065	—
杏國新藥股份有限公司	MACUCLEAR SERIES A-1 PREFERRED STOCK	—	以成本衡量之金融資產-非流動	83,334	4,593	—	4,593	—
杏國新藥股份有限公司	復華貨幣市場基金	—	備供出售之金融資產-流動	252,743.00	3,475	—	3,551	—
杏國新藥股份有限公司	摩根富林明安家理財基金	—	備供出售之金融資產-流動	89,640.30	1,000	—	991	—

註：採權益法之長期股權投資若無市價可循者，係以資產負債表日之股權淨價值為公平價值。

杏輝藥品工業股份有限公司及其子公司合併財務報表附註 (續)

附表八：被投資公司與關係人進、銷貨達新台幣一億元或實收資本額20%以上

單位：新台幣千元

進、銷貨之公司	交易人名稱	與交易人之關係	交易情形			交易條件與一般交易不同之情形及原因		應付(收)票據、帳款		備註
			進、銷貨	金額	估進、銷貨之比率	授信期間	單價	授信期間	餘額	
和田天力沙生藥物開發有限公司	杏輝天力(杭州)藥業有限公司	本公司之子公司	銷貨	\$ 112,650	96.28%	3個月	按雙方議定價格	3個月	\$ (52,069)	(99.04%)

杏輝藥品工業股份有限公司及其子公司合併財務報表附註 (續)

附表九：大陸投資資訊

大陸被投資 公司名稱	主要營 業項目	實收資本額	投資方式	本 期 初 自 台 灣 匯 出 積 存 資 金 額	本 期 匯 出 或 收 回 投 資 金 額		本 期 期 末 自 台 灣 匯 出 累 積 投 資 金 額	本 公 司 直 接 或 間 接 投 資 之 持 股 比 例	本 期 認 列 投 資 損 益 (註2)	期 末 投 資 帳 面 價 值	截 至 本 期 止 已 匯 回 投 資 收 益
					匯 出	收 回					
青 海 明 杏 生 物 工 程 有 限 公 司 (註1)	動 物 膠 之 產 銷 業 務	RMB 16,600 仟元	由本公司100%持股之子公司 UNIVERSAL NEX TECHNOLOGIES INC. 間接投資大陸	USD 200 仟元	—	—	USD 200 仟元	25.00%	—\$	—	—
杏 輝 天 力 (杭 州) 藥 業 有 限 公 司	原 料 藥 劑 等 之 產 銷 業 務	RMB 193,005 仟元	由本公司76.06%持股之子公司 SUNETIC BIOTECH INC. 間 接投資大陸	USD 16,975 仟元	—	—	USD 16,975 仟元	76.06%	(16,552)	518,472	—
和 田 天 力 沙 生 藥 物 開 發 有 限 責 任 有 限 公 司	沙 生 藥 物 科 等 生 產 及 銷 售 業 務	RMB 10,000 仟元	由本公司綜合持股76.06%之 孫公司杏輝天力(杭州)藥業 有限公司間接投資大陸	—	—	—	—	69.21%	(2,202)	33,261	—
杭 州 維 存 生 物 科 技 有 限 公 司	健 康 食 品 之 銷 售	RMB 30,000 仟元	由本公司綜合持股76.06%之 孫公司杏輝天力(杭州)藥業 有限公司間接投資大陸	—	—	—	—	76.06%	(56)	5,849	—

單位：新台幣仟元

本 期 期 末 累 計 自 台 灣 匯 出 赴 大 陸 地 區 投 資 金 額	USD\$ 17,175 仟元	經 核 核 准	依 經 濟 部 投 資 審 查 會 額	依 經 濟 部 投 資 審 查 會 額	審 定 投 資 規 限 額
	USD\$ 22,510 仟元				註3

註1：係經由第三地區投資事業英屬維京群島UNIVERSAL NEXT TECHNOLOGIES INC. 以美金200仟元及以專門技術、專門權作價美金300仟元，合計美金500仟元，間接對大陸投資青海明杏生物工程有限公司25%股權。

註2：該投資損益係依台灣母公司簽證會計師查核簽證之財務報表計算而得。

註3：本公司已取得經濟部工業局核發符合營運總部營運範圍證明文件，不適用大陸投資限額。

柒、財務狀況及經營結果之檢討與分析與風險管理：

一、財務狀況：最近二年度資產、負債及股東權益發生重大變動及其說明

單位：新台幣仟元

項 目	年 度	101. 12. 31	100. 12. 31	差 異	
				金 額	%
流動資產		1, 120, 218	1, 526, 400	(406, 182)	(26. 61%)
基金及投資		792, 837	632, 471	160, 366	25. 36%
固定資產		2, 252, 154	2, 117, 784	134, 370	6. 34%
無形資產		8, 596	22, 590	(13, 994)	(61. 95%)
其他資產		87, 278	116, 097	(28, 819)	(24. 82%)
資產總額		4, 261, 083	4, 415, 342	(154, 259)	(3. 49%)
流動負債		572, 396	1, 019, 956	(447, 560)	(43. 88%)
長期負債		951, 742	727, 985	223, 757	30. 74%
各項準備		32, 940	34, 192	(1, 252)	(3. 66%)
其他負債		153, 700	141, 144	12, 556	8. 90%
負債總額		1, 677, 838	1, 889, 085	(211, 247)	(11. 18%)
股本		1, 493, 252	1, 493, 140	112	0. 01%
資本公積		718, 801	711, 809	6, 992	0. 98%
保留盈餘		300, 084	231, 044	69, 040	29. 88%
股東權益其他調整項目		71, 108	90, 264	(19, 156)	(21. 22%)
股東權益總額		2, 583, 245	2, 526, 257	56, 988	2. 26%

增減比例變動分析說明：

1. 流動資產減少主要係現金及約當現金減少466, 649仟元所致。
2. 基金及投資增加主要係本期長期股權投資額增加247, 414仟元及認列投資損失84, 130仟元所致。
3. 無形資產減少主要係本期處分商標權14, 000仟元所致。
4. 其他資產減少主要係遞延費用減少8, 356仟元及其他資產-其他減少10, 815仟元所致。
5. 流動負債減少主要係短期借款減少115, 000仟元及一年或一營業週期內到期長期負債減少344, 609仟元所致。
6. 長期借款增加係為支應新大樓工程銀行借款增加所致。
7. 保留盈餘增加主要係本期營業淨利增加所致。
8. 股東權益其他調整項目減少主要係累積換算調整數減少14, 616仟元所致。

二、財務績效

(一)經營結果比較分析

單位：新台幣仟元

項 目 \ 年 度	101 年度	100 年度	增(減)金額	變動比例%
營業收入總額	2,045,820	1,839,745	206,075	11.20%
減：銷貨退回	22,279	20,258	2,021	9.98%
銷貨折讓	246,012	237,504	8,508	3.58%
營業收入淨額	1,777,529	1,581,983	195,546	12.36%
營業成本	1,096,753	945,468	151,285	16.00%
營業毛利	680,776	636,515	44,261	6.95%
營業費用	494,360	500,691	(6,331)	(1.26%)
營業利益	186,416	135,824	50,592	37.24%
營業外收入及利益	68,396	32,217	36,179	112.30%
營業外費用及損失	104,116	70,260	33,856	48.19%
繼續營業部門稅前淨利	150,696	97,781	52,915	54.12%
所得稅費用	29,392	25,552	3,840	15.03%
繼續營業部門稅後淨利	121,304	72,229	49,075	67.94%

增減比例變動分析說明：

- 1、營業外收入及利益較上期增加，主要係本期處分固定資產利益增加7,133仟元、減損迴轉利益增加7,000仟元、研發收入增加9,833仟元所致。
- 2、營業外費用及損失較上期增加，主要係本期投資損失增加 29,175 仟元所致。

(二)營業毛利變動分析：營業毛利變動未達20%，可免分析。

(三)預期未來一年銷售數量與其依據：不適用。

(四)對公司未來財務業務之可能影響及因應計畫：無。

三、現金流量

現金流量分析

1. 本年度現金流量變動情形分析：

項 目	年 度	101 年度	100 年度	增(減)比例
現金流量比率(%)		48.55	25.66	89.20%
現金流量允當比率(%)		79.00	70.81	11.57%
現金再投資比率(%)		5.09	4.44	14.64%

增減比例變動分析說明：

現金流量比率：主要係本期流動負債較 100 年度減少 447,560 仟元所致。

2. 現金不足額之補救措施及流動性分析：無。

3. 未來一年現金流動性分析：

單位：新台幣仟元

期初現金 餘額	全年來自營業活 動淨現金流量	全年現金流 出量	現金剩餘 (不足) 數額	現金不足額 之補救措施	
				投資計劃	理財計劃
317,308	2,126,306	2,221,797	221,817	—	—

(1) 預計現金不足額之補救措施及流動性分析：無

四、最近年度重大資本支出對財務業務之影響：

單位：新台幣仟元

計畫項目	預計完成日期	所需資金總額	預定資金運用進度			
			第一季	第二季	第三季	第四季
機械及設備	102 年第三季	60,000	30,000	25,000	5,000	—
新建廠房	102 年第四季	100,000	25,000	25,000	25,000	25,000
合計			55,000	50,000	30,000	25,000
預計可能產生效益	為符合及未來發展興建癌症製劑完工及修整原有廠房					

五、最近年度轉投資政策、其獲利或虧損之主要原因、改善計劃及未來一年投資計畫：

(一)最近年度轉投資政策：

單位：新台幣仟元

說明/項目	金額	政策	獲利或虧損之主要原因	改善計畫	未來其他投資計畫
CANCAP PHARMACEUTICAL LTD.	(6,399)	1. 取得北美地區先進生物及製藥科技資訊。 2. 於北美地區爭取 OEM 代工訂單。 3. 於北美地區建立自主品牌。	1. 因北美地區美金與加幣匯率變動大 2. 自主品牌建立不易 3. 代工生產競爭激烈	加強加幣營收，增加代工生產規模引進新產品、新客戶；各項進料及費用以加幣支付減少匯兌損失，以上計畫應能降低虧損獲利	視業務發展狀況爭取獲利
SUNETIC BIOTECH INC.	(14,801)	轉投資大陸具控制能力之杭州天力藥業	認列轉投資損益	無	配合大陸轉投資事業需要辦理
UNIVERSAL NEXT TECHNOLOGIES INC.	(21)	轉投資大陸不具有控制能力之明杏生物工程公司	認列轉投資損益	無	無
杏力醫療器材生技股份有限公司	640	引進醫療器材相關技術及資產	研發期間之虧損	調整經營模式，以醫療用塑膠瓶器為主	調整所營業務項目
杏輝天力(杭州)藥業有限公司	(16,552)	建立大陸市場及品牌行銷	認列轉投資損失且本身部份產品仍尚未開發完成	加速產品規劃進度，擴大代工業務經濟規模，加大新品研發力度。	依市場開發需要，辦理增資
青海明杏生物工程股份有限公司	-	以技術作價和大陸公司合資生產膠囊確保製藥原料	產品過於集中及未達經濟規模	要求大陸經營方降低成本改善獲利	不繼續投資但要求合資方改善經營
和田天力沙生藥物開發有限公司	(2,202)	配合中草藥開發之植物栽種基地	中草藥開發完成效益依進度展開	持續種植基地經營管理，保障優質中草藥質量化	視需要辦理增資以擴大經營獲利
杭州維存保健食品有限公司	(56)	專責銷售大陸地區保健食品	目前尚處於新增產品項目階段擴大市場規模。	積極尋求產品行合作夥伴，保健食品完善通路規劃	無
杏國生技股份有限公司	(63,549)	專責新藥研發作業	目前仍處於新藥開發階段	以新藥研發為主軸，新增與外界的合作案	視研發進度需要辦理增資

六、風險管理應分析評估下列事項：

1. 最近年度利率、匯率變動、通貨膨脹情形對公司損益之影響及未來因應措施：

本公司主要產品為藥品及功能性食品方面以內銷為主等，僅按外幣計價交易之應收付款項受外匯匯率變動外並未持有各項受利率及市場價格等金融商品，且外匯匯率變動會因應收付款項互抵，故匯率風險並不大。

2. 最近年度從事高風險、高槓桿投資、資金貸與他人、背書保證及衍生性商品交易之政策、獲利或虧損之主要原因及未來因應措施：

本公司最近年度未從事高風險、高槓桿投資、及衍生性商品等上述活動。背書保證僅為子公司杏輝天力(杭州)藥業有限公司辦理，擔保為新台幣58,080仟元，並無其他事項。

3. 最近年度未完成研發計畫及預計投入之研發費用：

本公司之研發團隊擁有豐富的專業經驗及技術，截至目前各項研發計畫依進度進行中。

4. 最近年度國內外重要政策及法律變動對公司財務業務之影響及因應措施：

最近年度國內外重要政策及法律變動對公司財務業務未造成重大影響。

5. 最近年度科技改變對公司財務業務之影響及因應措施：

最近年度科技改變對公司財務業務未造成重大影響。

6. 最近年度企業形象改變對企業危機管理之影響及因應措施：

本公司自上市掛牌以來，致力於品質的提昇及高效能的研發生產技術，對本公司企業及公眾形象及皆有正面之影響。

7. 進行併購之預期效益及可能風險及因應措施：

目前本公司尚無併購計畫。

8. 擴充廠房之預期效益及可能風險及因應措施：

本公司所屬產業為生技製藥業，對產品的有效性及安全性特別受到重視，各國政府對醫療政策的重視之下，透過官方認證確保產品的有效性，配合營運成長，強化競爭優勢，改善生產線對本公司的經營效益有正面增加的效果。

9. 進貨或銷貨集中所面臨之風險：

本公司一般客戶佔總營運之6成以上，故無銷貨集中問題。

10. 最近年度董事、監察人或持股超過百分之十之大股東，股權之大量移轉或更換對公司之影響及風險：

本公司最近年度並無董事、監察人及持股超過百分之十之大股東，並無大量移轉的情事。

11. 經營權之改變對公司之影響及風險：

本公司並無此情事。

12. 訴訟或非訟事件，應列明公司及公司董事、監察人、總經理、實質負責人、持股比例超過百分之十之大股東及從屬公司已判決確定或尚在繫屬中之重大訴訟、非訟或行政爭訟事件，其結果可能對股東權益或證券價格有重大影響者，應揭露其系爭事實、標的金額、訴訟開始日期、主要涉訟當事人及截至年報刊印日止之處理情形：無。

13. 其他重要風險：無

七、其他重要事項：無

捌、特別應記載事項

一、關係企業相關資料：

(一) 關係企業合併營業報告書：

1. 關係企業組織圖：

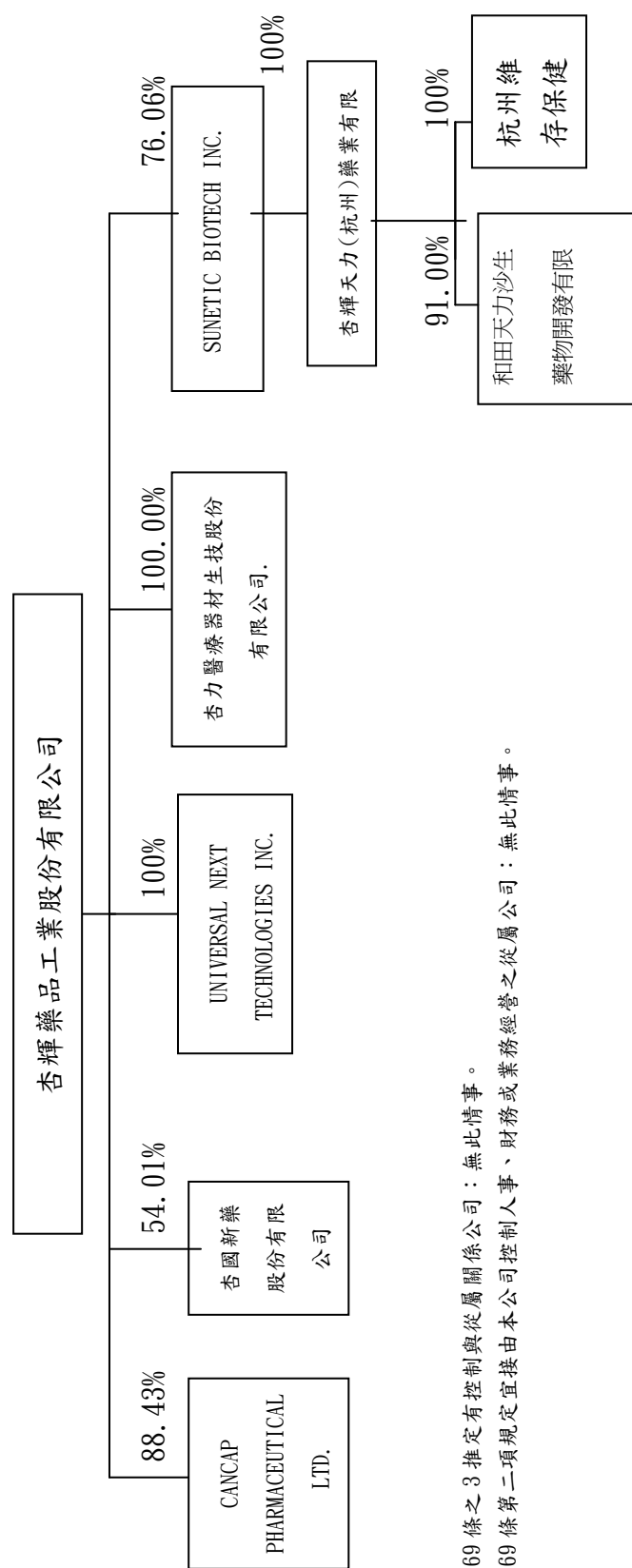

2. 依公司法第 369 條之 3 推定有控制與從屬關係公司：無此情事。

3. 依公司法第 369 條第二項規定宜接由本公司控制人事、財務或業務經營之從屬公司：無此情事。

(二)各關係企業基本資料：

企業名稱	設立日期	地 址	實收資本額	主要營業或生產項目
CANCAP PHARMACEUTI CAL LTD.	86. 07. 16	180-13111 VANIER PLACE, RICHMON D, B. C. V6V 2J1 CANADA	加幣 7,070 仟元	功能性食品及藥品 生產製造銷售
UNIVERSAL NEXT TECHNOLOGIES INC.	90. 04. 26	P. O. BOX 3321, Road Town, Tortola, British Virgin Islands.	美金 504 仟元	對其他地區投資
SUNETIC BIOTECH INC.	90. 12. 31	3 rd Floor, St. Ja mes Court, St. Denis Street, Port Louis, Republic of Mauritius	美金 20,589 仟元	對其他地區投資
杏力醫療器 材生技股份 有限公司	92. 12. 03	宜蘭縣冬山鄉 中山村中山路 84 號	台幣 103,000 仟元	生物技術服務及醫 療器材批發業
杏輝天力(杭 州)藥業有限 公司	91. 01. 29	浙江省杭州市 余杭經濟開發 區紅豐路 599 號	人民幣 193,005 仟元	原料藥劑等之產銷 業務
和田天力沙 生藥物開發 有限責任公 司	91. 07. 11	新疆省于田縣 玉城東路 4 號	人民幣 10,000 仟元	沙生藥、植物、科 學研究、種植、加 工、銷售
杭州維存保 健食品有限 公司	93. 10. 20	浙江省杭州市 余杭經濟開發 區紅豐路 597 號	人民幣 30,000 仟元	保健食品批發、零 售
杏國新藥股份 有限公司	97. 08. 06	宜蘭縣冬山鄉 中山村中山路 84 號	台幣 500,000 仟元	生物技術服務業、 智慧財產業、藥品 檢驗業

(三)推定為有控制與從屬關係者其相同股東資料：無

(四)各關係企業董事、監察人及總經理資料：

單位：股；%

企業名稱	職稱	姓名或代表人	持有股份	
			股數	持股比例
CanCap Pharmaceutical Ltd.	董事長	杏輝藥品工業(股) 代表人 李易達	2,140,000	88.43
CanCap Pharmaceutical Ltd.	董事	杏輝藥品工業(股) 代表人 郭令芳	2,140,000	88.43
CanCap Pharmaceutical Ltd.	董事	杏輝藥品工業(股) 代表人 楊禮勝	2,140,000	88.43
CanCap Pharmaceutical Ltd.	董事	Lily Wan-Ping Lee	28,000	1.15
CanCap Pharmaceutical Ltd.	董事	Yita Lee	50,000	2.07
CanCap Pharmaceutical Ltd.	董事兼 總經理	Ju-Nee Yeo	50,000	2.07
UNIVERSAL NEXT TECHNOLOGIES INC.	董事長	杏輝藥品工業(股) 代表人：李志文	503,845	100.00
SUNETIC BIOTECH INC.	董事長	杏輝藥品工業(股) 代表人：李志文	17,181,203	76.06
杏力醫療器材生技股份有限公司	董事長	杏輝藥品工業(股) 代表人：李志文	10,300,000	100.00
杏輝天力(杭州)藥業有限公司	執行董事	杏力生技有限公司 代表人：游能盈	—	76.06
杏輝天力(杭州)藥業有限公司	總經理	杏力生技有限公司 代表人：林清和	—	76.06
杏國新藥股份有限公司	董事長	杏輝藥品工業(股) 代表人：李志文	27,006,669	54.01
杏國新藥股份有限公司	董事	杏輝藥品工業(股) 代表人 蘇慕寰	27,006,669	54.01
杏國新藥股份有限公司	董事	杏輝藥品工業(股) 代表人 鄭慧文	27,006,669	54.01
杏國新藥股份有限公司	董事	杏輝藥品工業(股) 代表人 李易達	27,006,669	54.01

企業名稱	職稱	姓名或代表人	持有股份	
			股數	持股比例
杏國新藥股份有限公司	董事	杏輝藥品工業(股)代表人 林鴻志	27,006,669	54.01
杏國新藥股份有限公司	監察人	李傳瑞	27,006,669	54.01
和田天力沙生藥物開發有限責任公司	董事兼總經理	杏輝天力(杭州)藥業有限公司代表人：游能盈	—	91.00
杭州維存保健食品有限公司	董事兼總經理	杏輝天力(杭州)藥業有限公司代表人：林清和	—	100.00

(五)各關係企業營運概況

單位：新台幣仟元

101年12月31日

企業名稱	資本額	資產總值	負債總額	淨值	營業收入淨額	營業利益	本期損益(稅後)	每股盈餘/元(稅後)
CANCAP PHARMACEUTICAL LTD.	162,933	105,453	5,987	99,466	182,940	(7,497)	(7,696)	(3.18)
UNIVERSAL NEXT TECHNOLOGIES INC.	17,467	36	—	36	—	(612)	(21)	(0.04)
杏力醫療器材生技股份有限公司	103,000	106,263	2,943	103,320	22,141	2,346	2,508	0.26
杏國新藥股份有限公司	316,000	236,132	29,786	206,346	—	(55,393)	(72,668)	(3.02)
SUNETIC BIOTECH INC.	765,933	531,994	2,476	529,518	—	(4,472)	(20,971)	(0.93)
杏輝天力(杭州)藥業有限公司	701,566	672,569	154,097	518,472	144,032	(14,653)	(16,552)	—
杭州維存保健食品有限公司	139,799	6,512	663	5,849	—	(231)	(56)	—
和田天力沙生藥物開發有限責任公司	46,600	113,583	28,002	85,581	117,000	44,496	37,880	—

二、最近年度及截至年報刊印日止，私募有價證券辦理情形：無。

三、最近年度及截至年報刊印日止子公司持有或處分本公司股票情形：無。

四、其他必要補充說明事項：無。

玖、最近年度及截至年報刊印日止，如發生證券交易法第三十六條第二項第二款所定對股東權益或證券價格有重大影響之事項：無

杏輝藥品工業股份有限公司



董事長：李 志 文





杏輝已致力於製藥
生物科技的研發並朝多元化
高科技、高附加價值的方向邁進
從事「生命、健康、科技」的經營
藉由科學方法，探索生命之鑰
以促進人類健康為志業
邁向全球化、國際化發展

生命 · 健康 · 科技 Life · Health · Technology



Sinphar Pharmaceutical Co., Ltd.



ZuniMed Biotech Co., Ltd.



Sinphar Group R&D Center (Taiwan)



Sinphar Group HR Training Center



CanCap Pharmaceutical Ltd.



Sinphar Tian-Li (Hangzhou) Pharm. Co., Ltd.