



正歲精密工業股份有限公司  
CHENG UEI PRECISION INDUSTRY CO., LTD.

簡式公開說明書  
(發行限制員工權利新股申報用稿本)

- 一、公司名稱：正歲精密工業股份有限公司
- 二、本公開說明書編印目的：發行一〇三年度限制員工權利新股
  - (一)發行種類：本公司普通股。
  - (二)發行股數：發行總額為 12,000,000 股。
  - (三)發行金額：每股面額新台幣10元，總金額為新台幣120,000,000元。
  - (四)發行條件：請參閱本公開說明書第43~45頁。
- 三、本次資金運用計畫之用途及預計可能產生效益之概要：不適用。
- 四、本次發行之相關費用：
  - (一)承銷費用：不適用。
  - (二)其他費用：包含會計師等其他相關費用，約新台幣 150,000 元。
- 五、有價證券之生效，不得藉以作為證實申報事項或保證證券價值之宣傳。
- 六、本公開說明書之內容如有虛偽或隱匿之情事者，應由發行人及其負責人與其他曾在公開說明書上簽名或蓋章者依法負責。
- 七、投資人應詳閱本公開說明書之內容，並應注意本公司之風險事項。請參閱本公開說明書第 4 頁。
- 八、查詢本公開說明書之網址：[http:// mops.twse.com.tw](http://mops.twse.com.tw)  
<http://www.foxlink.com>

一、本次發行前實收資本額之來源：

單位：新台幣仟元

實收資本來源	金額	占實收資本額%
設立股本	18,000	0.36%
現金增資	724,000	14.32%
盈餘及資本公積轉增資	2,492,316	49.30%
員工紅利轉增資	848,547	16.78%
受讓其他公司股份發行新股	53,333	1.05%
員工認股權憑證轉換普通股	295,599	5.85%
可轉換公司債轉換普通股	623,762	12.34%
實收實本額	5,055,557	100.00%

二、公開說明書之分送計畫：

(一)陳列處所：依規定函送有關單位外，另放置於本公司以供查閱。

(二)分送方式：依金融監督管理委員會證券期貨局之方式辦理。

(三)索取方法：請至公開資訊觀測站下載。

三、證券承銷商之名稱、地址、網址及電話：不適用。

四、公司債保證機構之名稱、地址、網址及電話：不適用。

五、公司債受託機構之名稱、地址、網址及電話：不適用。

六、股票或公司債簽證機構之名稱、地址、網址及電話：不適用。

七、辦理股票過戶機構之名稱、地址、網址及電話：

名稱：福邦綜合證券股份有限公司

網址：www.gfortune.com.tw

地址：台北市中山區民生東路一段 51 號 3 樓 電話：02-2562-1658

八、信用評等機構之名稱、地址、網址及電話：不適用

九、公司債簽證會計師及律師姓名、事務所名稱、地址、網址及電話：不適用

十、最近年度財務報告簽證會計師姓名、事務所名稱、地址、網址及電話：

簽證會計師：林瑟凱、周筱姿

事務所名稱：資誠聯合會計師事務所

地址：台北市基隆路一段 333 號 27 樓

網址：www.pwcglobal.com.tw

電話：(02)2729-6666

十一、複核律師姓名、事務所名稱、地址、網址及電話：不適用

十二、發言人、代理發言人姓名、職稱、聯絡電話及電子郵件信箱：

名稱	姓名	職稱	聯絡電話	電子郵件信箱
發言人	廖桂隆	副總經理	(02)2268-9888	kl_liao@foxlink.com
代理發言人	劉德斌	資深經理	(02)2268-9888	tpliu@foxlink.com

十三、公司網址：<http://www.foxlink.com>

## 正歲精密工業股份有限公司公開說明書摘要

實收資本額：5,055,557 仟元		公司地址：新北市土城區中山路 18 號		電話：02-2269-9888	
設立日期：75 年 7 月 14 日			網址：www.foxlink.com		
上市日期：88 年 9 月 20 日		上櫃日期：不適用		公開發行日期：85 年 10 月 21 日	
管理股票日期：不適用		負責人：郭台強		發言人：(姓名) 廖桂隆 (職稱) 副總經理	
總經理：郭台強		代理發言人：(姓名) 劉德斌 (職稱) 資深經理			
股票過戶機構：福邦綜合證券股份有限公司		電話：02-2562-1658		網址：www.gfortune.com.tw	
地址：台北市中山區民生東路一段 51 號 3 樓					
股票承銷機構：不適用		電話：不適用		網址：不適用	
地址：不適用					
最近年度簽證會計師：林瑟凱、周筱姿		電話：02-2729-6666		網址：www.pwcglobal.com.tw	
事務所名稱：資誠聯合會計師事務所		地址：台北市基隆路一段 333 號 27 樓			
現任簽證會計師：周筱姿、張祚誠		電話：02-2729-6666		網址：www.pwcglobal.com.tw	
事務所名稱：資誠聯合會計師事務所		地址：台北市基隆路一段 333 號 27 樓			
複核律師：不適用		電話：不適用		網址：不適用	
地址：不適用					
信用評等機構：不適用		電話：不適用		網址：不適用	
地址：不適用					
評等標的	發行公司：		無 <input checked="" type="checkbox"/> ；有 <input type="checkbox"/> ，評等日期：不適用		評等等級：不適用
	本次發行公司債：不適用		無 <input checked="" type="checkbox"/> ；有 <input type="checkbox"/> ，評等日期：不適用		評等等級：不適用
董事選任日期：100 年 06 月，任期：3 年			監察人選任日期：100 年 06 月，任期：3 年		
全體董事持股比例：17.8% (103 年 4 月 30 日)			全體監察人持股比率：0.6% (103 年 4 月 30 日)		
董事、監察人及持股超過 10% 股東及其持股比例：(103 年 04 月 30 日)					
職 稱	姓 名	持 股 比 例	職 稱	姓 名	持 股 比 例
董事長	鑫鴻國際投資(股)公司 代表人：郭台強	17.4%	獨立董事	林麗珍	0%
董事	鑫鴻國際投資(股)公司 代表人：王世杰	17.4%	監察人	富臨國際投資(股)公司 代表人：羅玉珍	0.6%
董事	鑫鴻國際投資(股)公司 代表人：李政	17.4%	監察人	王鐙緯	0.01%
董事	尹曉蓉	0.4%	監察人	萬瑞霞	0%
工廠地址：新北市土城區中山路 18 號			電話：02-2269-9888		
主要產品：電子零組件及零售通路			市場結構：內銷 5.76% 外銷 94.24%		參閱本文之頁次 26~31 頁
風 險 事 項	請參閱公開說明書				參閱本文之頁次 4~6 頁
去 (102) 年度	營業收入：106,156,276 千元 稅前純益：2,997,128 千元 每股盈餘：4.19 元				94 頁
本次募集發行有價證券及金額			請參閱公開說明書封面		
發 行 條 件			請參閱公開說明書封面		
募集資金用途及預計產生效益概述			不適用		
本次公開說明書刊印日期：103 年 5 月 15 日			刊印目的：發行一 0 三年度限制員工權利新股案		
其他重要事項之扼要說明及參閱本文之頁次：請參閱公開說明書目錄					

# 目 錄

頁 次

壹、公司概況	1
一、公司簡介	1
(一)設立日期	1
(二)總公司、分公司及工廠之地址及電話	1
(三)公司沿革	1
二、風險事項	4
(一)風險因素	4
(二)訴訟或非訟事件	6
(三)公司董事、監察人、經理人及持股比例超過百分之十之大股東最近二年度及截至公開說明書刊印日止，如有發生財務週轉困難或喪失債信情事，應列明其對公司財務狀況之影響	7
(四)其他重要事項	7
三、公司組織	8
(一)關係企業圖	8
(二)董事及監察人	15
四、資本及股份	19
(一)股本形成經過	19
(二)最近股權分散情形	22
(三)最近二年度每股市價、淨值、盈餘、股利及相關資料	23
(四)員工分紅及董事、監察人酬勞	23
五、限制員工權利新股辦理情形	24
(一)凡尚未全數達既得條件之限制員工權利新股主管機關申報生效日期、發行日期、已發行股數、尚可發行股數、發行價格、既得條件、受限制權利、保管情形、未達既得條件之處理方式、已收回或買回股數、已解除限制權利之股數、未解除限制權利之股數、未解除限制權利之股數占已發行股份總數比率及對股東權益影響	24
(二)累積至公開說明書刊印日止取得限制員工權利新股之經理人及取得前十大員工之姓名、取得情形	24
貳、營運概況	25
一、公司經營	25
(一)業務內容	25
(二)市場及產銷概況	31
二、轉投資事業	34
(一)轉投資事業概況	34
(二)最近二年度及截至公開說明書刊印日止，子公司持有或處分本公司股票情形及其設定質權之情形	38
三、重要契約	39
參、發行計劃及執行情形	42
一、本次現金增資、發行公司債、發行員工認股權憑證或限制員工權利新股計畫應記載事項	42

二、本次受讓其他公司股份發行新股應記載事項	42
三、本次併購發行新股應記載事項	42
肆、財務概況	46
一、最近五年度簡明財務資料	46
二、財務報告應記載事項	52
(一)最近二年度財務報表及會計師查核報告，並應加列最近一季依法公告申報之財務報告	52
(二)最近二年度發行人經會計師查核簽證之年度個體財務報告	52
(三)發行人申報募集發行有價證券後，截至公開說明書刊印日前，如有最近期經會計師查核簽證或核閱之財務報告及個體財務報告，應併予揭露	52
三、財務概況其他重要事項	52
四、財務狀況及經營結果之檢討分析	52
(一)財務狀況	52
(二)財務績效	53
(三)現金流量	53
(四)最近年度重大資本支出對財務業務之影響	54
(五)最近年度轉投資政策、其獲利或虧損之主要原因、改善計畫及未來一年投資計畫	54
(六)其他重要事項	54
伍、特別記載事項	55
一、內部控制制度執行狀況	55
二、委託經金管會核准或認可之信用評等機構進行評等者，應揭露該信用評等機構所出具之評等報告	55
三、證券承銷商評估總結意見	55
四、律師法律意見書	55
五、由發行人填寫並經會計師複核之案件檢查表彙總意見	55
六、本次募集與發行有價證券於申報生效時經金管會通知應補充揭露之事項	55
七、最近年度及截至公開說明書刊印日止董事或監察人對董事會通過重要決議有不同意見且有紀錄或書面聲明者，其主要內容	55
八、公司治理運作情形	57
(一)董事會運作情形	57
(二)審計委員會運作情形或監察人參與董事會運作情形	58
(三)公司治理運作情形及其與上市上櫃公司治理實務守則差異情形及原因	59
(四)薪酬委員會者其組成、職責及運作情形	61
(五)履行社會責任情形	62
(六)公司履行誠信經營情形及採行措施	65
(七)公司如有訂定公司治理守則及相關規章者，應揭露其查詢方式	66
(八)最近年度及截至公開說明書刊印日止，與財務報告有關人士（包括董事長、總經理、會計主管及內部稽核主管等）辭職解任情形之彙總	66
(九)其他足以增進對公司治理運作情形之瞭解的重要資訊	66

# 壹、公司概況

## 一、公司簡介

(一)設立日期：中華民國 75 年 7 月 14 日

(二)總公司、分公司及工廠之地址及電話：

國際總部：新北市土城區中山路 18 號

電話：02-2269-9888

頂埔研發中心：新北市土城區中央路四段 49 號

電話：02-2269-9888

竹科研發分公司：新竹科學園區研發一路 8 號

電話：03-564-3456

台中辦公室：台中市復興路一段 270 號 9 樓

電話：04-2265-6258

(三)公司沿革

- 75 年
  - 成立正崙精密工業股份有限公司，資本額為 18,000 仟元，主要以連接器塑膠製之射出成型產品及其零組件之製造加工裝配買賣為主
- 84 年
  - 增資至 190,000 仟元，並增加機器設備，成立線裝事業處、從事個人電腦暨週邊設備用連接器、行動電話連接器、及個人電腦網路產品發展
  - 通過 ISO 9002 品質認證
- 85 年
  - 配合廠房擴建計畫，增加資本額至 360,000 仟元，用於增購土城工業區土地
  - 成立電源及電子等事業部門，從事行動電話及筆記型電腦用電池模組、及有線電視網路用大型不斷電系統用之電源管理模組等產品之研發及生產
  - 推出行動電話電池模組產品
  - 獲財政部證券管理委員會核准為公開發行公司
- 86 年
  - 盈餘轉增資後實收資本額為 420,000 仟元
  - 推出新產品電源管理模組之製造及生產
  - 為強化公司營運陣容，改選董事、監察人，監察人席次由一席增加為兩席並推選郭台強為董事長
  - 為降低成本及提高市場競爭力轉投資設立英屬維京群島 Cu International 子公司設立大陸來料加工廠，同年為建立海外行銷服務據點轉投資設立英屬維京群島 Culink 子公司，以取得美國 Foxlink International Ltd.100%股權建立舊金山、洛杉磯及芝加哥等銷售據點以開發新市場及增加市場占有率
  - 取得 USB 電氣連接器及電子連接器專利
- 87 年
  - 盈餘轉增資及現金增資後實收資本額 716,000 仟元
  - 遷入新廠土城工業區國際總部，土地面積約 1,200 坪，廠房面積約 6,600 坪，擴大生產規模
  - 推出筆記型電腦電池模組產品
  - 透過 Culink 子公司，轉投資新加坡 Foxlink Singapore Pte.股權

- 建立新加坡銷售據點以開發新市場服務客戶
- 為強化公司經營之監督，增設一席監察人
- 獲本公司重要客戶日本 SANYO 榮頒優良供應商
- 取得 USB 複式電連接器專利
- 88 年
  - 盈餘轉增資後實收資本額 818,000 仟元
  - 為確保公司經營權之穩定，本公司所有董監事全部請辭，依公司章程選出董事五席，監察人三席
  - 本公司股票 9 月份於台灣證券交易所股份有限公司正式掛牌交易
- 89 年
  - 現金增資及盈餘轉增資後實收資本額 1,170,000 仟元
  - 投資設立富士臨國際投資股份有限公司
  - 與美國微軟公司簽訂『零組件採購協議』，合作生產『XBOX』遊戲機所使用之連接器及線纜組件
  - 取得美國『STRUCTURE OF JACK FOR MODULAR PLUGS』之專利權
  - 取得美國第『ELECTRICAL JACK ASSEMBLY FOR MODULAR PLUGS』之專利權
- 90 年
  - 盈餘轉增資後實收資本額 1,435,000 仟元
  - 發行海外無擔保轉換公司債美金 50,000 仟元
  - 取得美國『FLEXIBLE BOARD ELECTRICAL CONNECTOR WITH ROTATABLE COVER』之專利權
  - 大陸東莞之富東廠興建完成，土地面積 98,926 平方米，廠房面積 131,877 平方米，擴大生產規模
- 91 年
  - 董監事任期屆滿依法改選，選出五席董事及三席監察人，其中包括有一席獨立董事及一席獨立監察人
  - 盈餘轉增資後實收資本額為 2,005,207 仟元
  - 取得 QS 9000 認證
  - 轉投資維熹科技股份有限公司 2 億元，持股比例為 33.27%
- 92 年
  - 盈餘轉增資後實收資本額 2,282,378 仟元
  - 取得台北縣土城頂埔高科技園區進駐權利
  - 取得美國『ELECTRICAL CONNECTOR WITH IMPROVED TERMINALS』之專利權
- 93 年
  - 投資設立富歲國際投資股份有限公司
  - 盈餘轉增資後實收資本額 2,587,616 仟元
  - 大陸昆山廠一期工程完工
  - 東莞富東廠實驗室榮獲中國國家實驗室認證
- 94 年
  - 核准設立竹科研發中心
  - 盈餘轉增資後實收資本額 2,926,377 仟元
  - 北京行銷辦事處正式啟用
  - 榮獲微軟頒發優良服務獎
  - 發行海外無擔保轉換公司債美金 100,000 仟元
- 95 年
  - 通過 ISO/TS16949 國際認證
  - 盈餘轉增資後實收資本額 3,732,207 仟元
  - 成立韓國行銷辦事處
  - 正歲集團頂埔研發大樓正式啟用
  - 發行國內無擔保轉換公司債新台幣 5,000,000 仟元
- 96 年
  - 正歲轉投資公司維熹科技掛牌上市
  - 盈餘轉增資後實收資本額 4,015,817 仟元

- 97 年
  - 轉投資設立大崴精工股份有限公司
  - 推行 QC 080000 綠色產品管理系統
  - 發行員工認股權憑證 40,000 單位
  - 發表 Lean Six Sigma 推動成果
  - 韓國龜尾 Gumi 辦事處正式成立
  - 通過 QC080000 國際認證
- 98 年
  - 轉投資設立高強光電股份有限公司
  - 盈餘轉增資後實收資本額 4,374,609 仟元
  - 與高通公司合作 4.5 代 mirasol 顯示器製造廠正式啟用
  - 投資晶實科技(Studio A)取得 51%股權正式跨入零售通路市場
  - 盈餘轉增資後實收資本額 4,539,655 仟元
- 99 年
  - 投資主記憶模組大廠勁永國際(PQI)，合計取得 15.29%股權
  - 技術發展委員會與台北科技大學產學合作成果豐碩，發表五件提高產品競爭力的改良技術
  - 2010 年台灣百大專利排行，本公司以 402 件領證數名列第 3 名
  - 導入台塑集團旗下台塑網「電子採購平台」與「目標管理制度」，打造優質電子商務及工作流程環境，提供客戶更具產品優勢服務
- 100 年
  - 盈餘轉增資後實收資本額 4,635,093 仟元
  - 投資江蘇鹽城廠，整合製造與行銷通路服務
  - 跨足通路佈局成立「通路事業群」
  - 成立江西南昌廠，發揮彈性製造優勢
  - 跨足智慧電能領域投資星崴股份有限公司
  - 晶實科技 Studio A 在香港設立第四家精品據點。4 月到 11 月於中國江蘇合肥、昆山、常州跟河北懷安成立專賣店
- 101 年
  - 投資 LED 生產設備公司-創視紀股份有限公司，取得 31.25%股權
  - 轉投資公司-光耀科技股份有限公司股票上櫃掛牌
  - 昆山四期廠房動工興建
  - 嵌入式模組獲得 Verizon 3G 網路認證
- 102 年
  - 投資設立正崴馬鞍山科技園區，園區佔地 222 畝
  - 取得勁永公司私募股份，增加對勁永公司的持股比例至 42.56%
  - 成功切入電動車零組件供應鏈並取得穿戴式產品商機及正式出貨
  - 晶實科技(Studio A)在大陸的通路佈局，從原有的江蘇省、安徽省、浙江省及上海市，再新增在福建省的門市據點

## 二、風險事項

### (一)風險因素

#### 1.利率、匯率變動、通貨膨脹情形對公司損益之影響及未來因應措施：

- (1)102 年度及 103 年第 1 季因營業現金流入增加，使得 102 年度及 103 年第 1 季公司短期借款分別較前期減少，故 102 年度及 103 年第 1 季的利息費用為新台幣 269,836 仟元及 75,141 仟元，分別較 101 年度及 102 年第 1 季利息費用新台幣 335,140 仟元及 79,117 仟元減少。未來公司將定期評估各銀行間之存借款利率，並與往來銀行維持良好關係，以取得較優惠之借款利率，同時將密切注意利率變化，保持財務運作之機動性。
- (2)本公司 102 年度匯兌利益為新台幣 381,173 仟元，主要係因台幣貶值所致；103 年第 1 季匯兌損失為 107,397 仟元，主要係因人民幣貶值，使得大陸子公司美金借款匯損增加所致。但基於市場上對匯率之變化莫衷一是，要能精準的預測匯率未來變化方向，有一定困難度，故公司一向之作法乃以減少曝露於匯率波動風險下之淨部位為主要原則，同時再密切監視市場匯率上波動，針對風險部位承作遠期外匯交易以進行避險，以減少匯率波動對公司損益之影響。
- (3)近年來國際原油及基本金屬類等原物料價格逐步上揚，對公司的整體材料成本已形成壓力，而 102 年國內水、油、電之價格逐步調漲，公司將會密切注意物價之上揚情形，同時將以擬訂較中長期之採購策略，以降低通貨膨脹對於本公司損益之影響。

#### 2.從事高風險、高槓桿投資、資金貸與他人、背書保證及衍生性商品交易之政策、獲利或虧損之主要原因及未來因應措施：

- (1)本公司自成立至今皆致力於本業之經營，未有從事高風險及高槓桿投資之行為。
- (2)本公司進行資金貸與他人、背書保證作業，皆依公司『資金貸與他人作業程序』及『背書保證施行辦法』規定辦理。
- (3)本公司從事衍生性商品操作，皆以避險為目的，並依『取得或處分資產處理程序』規定辦理。

#### 3.未來研發計劃及預計投入之研發費用：

- (1)本公司未來研究發展主要方向及策略將為：
  - A.緊密地將技術結合至產品上，以產生差異化之競爭優勢。
  - B.整合材料、機械、電子、光學、電聲等技術領域，例如：光學檢測自動化、工程分析能力、二次加工電鍍技術、天線設計、線材奈米塗料開發等。
  - C.建置高頻技術、電聲技術、表面技術等專業實驗室。
  - D.領先並持續開發各項無鹵、無鉛等各項符合未來環保要求之材料及應用產品。
  - E.參與客戶新產品之開發過程，以提供客戶各項解決方案及技術支援。
  - F.加強整合現有技術能力，及評估導入新產品之開發技術。
  - G.整合機光電聲之技術平台，擴展產品及市場佔有率。

#### (2)預計投入之研發費用：

本公司及各子公司 102 年合併實際支出的研發費用為新台幣 1,768,755 仟元，約佔當年合併營業收入的 1.67%，相較 101 年研發費用新台幣 1,625,784 仟元，增加了 8.79%。在 103 年度截至第 1 季止，合併實際已支出的研發費用約為新台幣 411,661 元，佔營業收入的 1.7%，而預計今年全年總投入的研發費用，預估將為今年營業收入的 2.0%，估計總金額可達新台幣 24 億元，故今年尚須投入的研發費用約為新台幣 20 億元。

- 4.國內外重要政策及法律變動對公司財務業務之影響及因應措施：本公司設有法務單位，隨時注意國內外重要政策及法律之變動，以提出影響性評估及因應計劃；同時公司並委請外部法律顧問，以提供問題徵詢及處理公司相關之法律問題。
- 5.科技改變對公司財務業務之影響及因應措施：科技的進步將改變人類的生活，並進行影響產業的生態，公司從過去資訊產業發展到通訊產業，以及現在擴展到消費性電子產業，公司始終能掌握掌握科技資訊，瞭解市場需求，並定出有利公司長遠發展的策略。
- 6.企業形象改變對企業危機管理之影響及因應措施：本公司向來致力於本業之經營，以建立起公司之正面社會形象及發揮企業之社會責任為目標，未有損及企業形象之情事發生，
- 7.進行併購預期效益、可能風險及因應措施：最近年度及截至本公開說明書刊印日止，本公司並無任何併購行動。
- 8.擴充廠房之預期效益、可能風險及因應措施：本公司為因應未來營業成長之所需，將持續擴充各生產基地之產能規模，以擴大市場佔有率，惟擴充廠房前皆須經過專業團隊審慎評估及討論。
- 9.進貨或銷貨集中所面臨之風險及因應措施：
  - (1)銷貨：由於本公司的產品多元化，包括線纜、連接器、電池、電源模組及其他系統產品，終端產品應用範圍含蓋通訊及消費性電子產品，銷售對象主要為國際品牌大廠，故風險性相形較低；同時公司近年來產品從 OEM、ODM 逐漸轉為 JDM(與客戶共同開發)，提供客戶多方的技術資源，因此緊密結合了客戶關係，亦使得公司的研發實力及競爭能力大幅提升，所以本公司即使在面對終端產品屬寡佔的市場下，亦能開擴各項新的產品領域，達成每年業績穩定成長的目標。
  - (2)進貨：本公司除因代銷關係須向子公司買回製成品外，餘因產品多元化，所需原物料範圍較廣範，故實質進貨對象相當分散，並無集中之風險。
- 10.董事、監察人或持股超過百分之十之大股東，股權之大量移轉或更換對公司之影響、風險及因應措施：本公司最近年度及截至本公開說明書刊印日止，本公司並無上述情形。
- 11.經營權之改變對公司之影響、風險及因應措施：本公司最近年度及截至本公開說明書刊印日止，並無上述之虞。
- 12.其他重要風險及因應措施：
  - (1)公司風險管理政策：

本公司為強化風險管理機制，以提高公司內部對各項風險事項之應變處理能力，已擬訂有『風險管理辦法』，明確定義風險事項、風險等級，通報及管理程序、風控管理組織架構及監督追蹤權責等，以增進公司內部風險管理意識，降低風險發生可能性，更進一步希望能減少風險事項所帶來的衝擊，以達成公司的營業目標及願景。
  - (2)風險管理組織架：

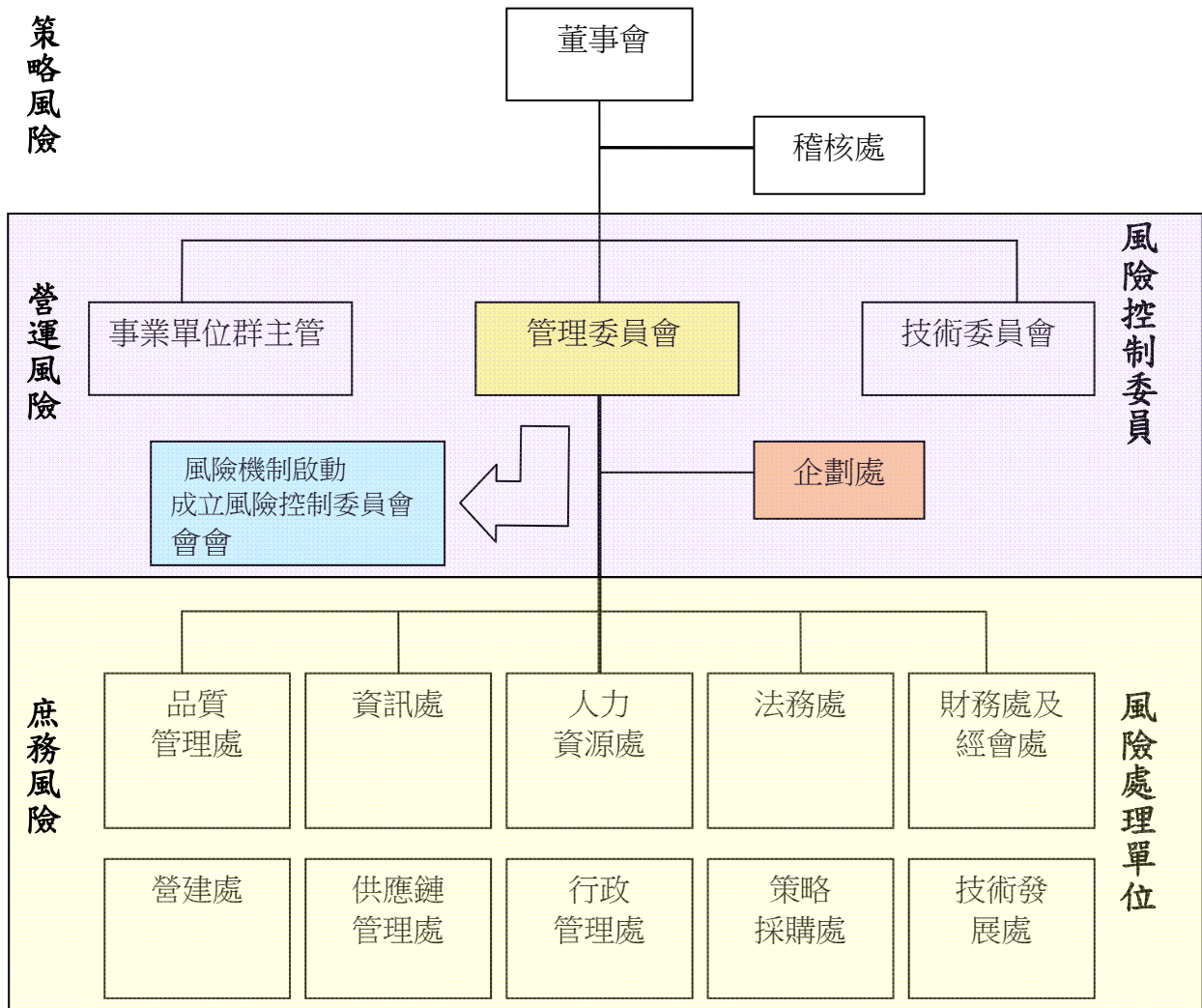

(3)各組織單位功能說明：

管理委員會：綜合協調各機能組織之運作，討論研議最佳因應對策

財會處：財務風險之評估與控管

資訊處：資訊系統及電腦軟硬體配備之評估與控管

行政管理處：總務庶務及工業安全系統規劃之評估與控管

人力資源處：人才培育、人事管理之評估與控管

法務處：法律風險事項之評估與控管

發言人：公司統一對外發言窗口

(二)訴訟及非訟事件：

- 1.公司最近二年度及截至公開說明書刊印日止已判決確定或目前尚在繫屬中之訴訟、非訟或行政爭訟事件，其結果可能對股東權益或證券價格有重大影響者，應揭露其系爭事實、標的金額、訴訟開始日期、主要訴訟當事人及目前處理情形：

本公司之子公司勁永國際股份有限公司於民國 100 年 12 月 16 日接獲美國子公司通知與中南美洲客戶發生應收帳款糾紛。本件係美國子公司某特定員工擅自至貨運承攬公司竄改相關送貨文件，將貨物運送至非下單客戶指定送達地之其他地區所致，估計影響金額美金 19,447 仟元(約合新台幣 577,633 仟元)。依律師之意見，上列事件係屬對該特定員工之債權。基於穩健保守之原則，美國子公司將上列債權予以全數提列呆帳損失，惟實際損失尚待司法機關調查及追償結果而定。

本案已請臺灣及美國司法機關進行偵查及蒐證，追究有關人員刑事責任；並已委聘律師分別在臺灣及美國提出民事訴訟，並於臺灣新北地方法院提存 2,500 千元作為執行假扣押之擔保。依律師之意見，尚無法確認債權收回之可能性。另美國孫公司向客戶 PRIVATE LABEL PC, INC.(簡稱 PLPC)等提出告訴求償，PLPC 亦向美國孫公司及香港子公司提出反訴並求償美金 3,224 仟元，惟至年報列印日止，尚無法確知案情之最後結果。

2.公司董事、監察人、總經理、實質負責人、持股比例超過百分之十之大股東及從屬公司，最近二年度及截至公開說明書刊印日止已判決確定或目前尚在繫屬中之訴訟、非訟或行政爭訟事件，其結果可能對公司股東權益或證券價格有重大影響者，應揭露其系爭事實、標的金額、訴訟開始日期、主要訴訟當事人及目前處理情形：無。

3.公司董事、監察人、經理人及持股比例超過百分之十之大股東，最近二年度及截至公開說明書刊印日止發生證券交易法第一百五十七條規定情事及公司目前辦理情形：無。

(三)公司董事、監察人、經理人及持股比例超過百分之十之大股東最近二年度及截至公開說明書刊印日止，如有發生財務週轉困難或喪失債信情事，應列明其對公司財務狀況之影響：無。

(四)其他重要事項：無。

三、公司組織  
(一)關係企業圖

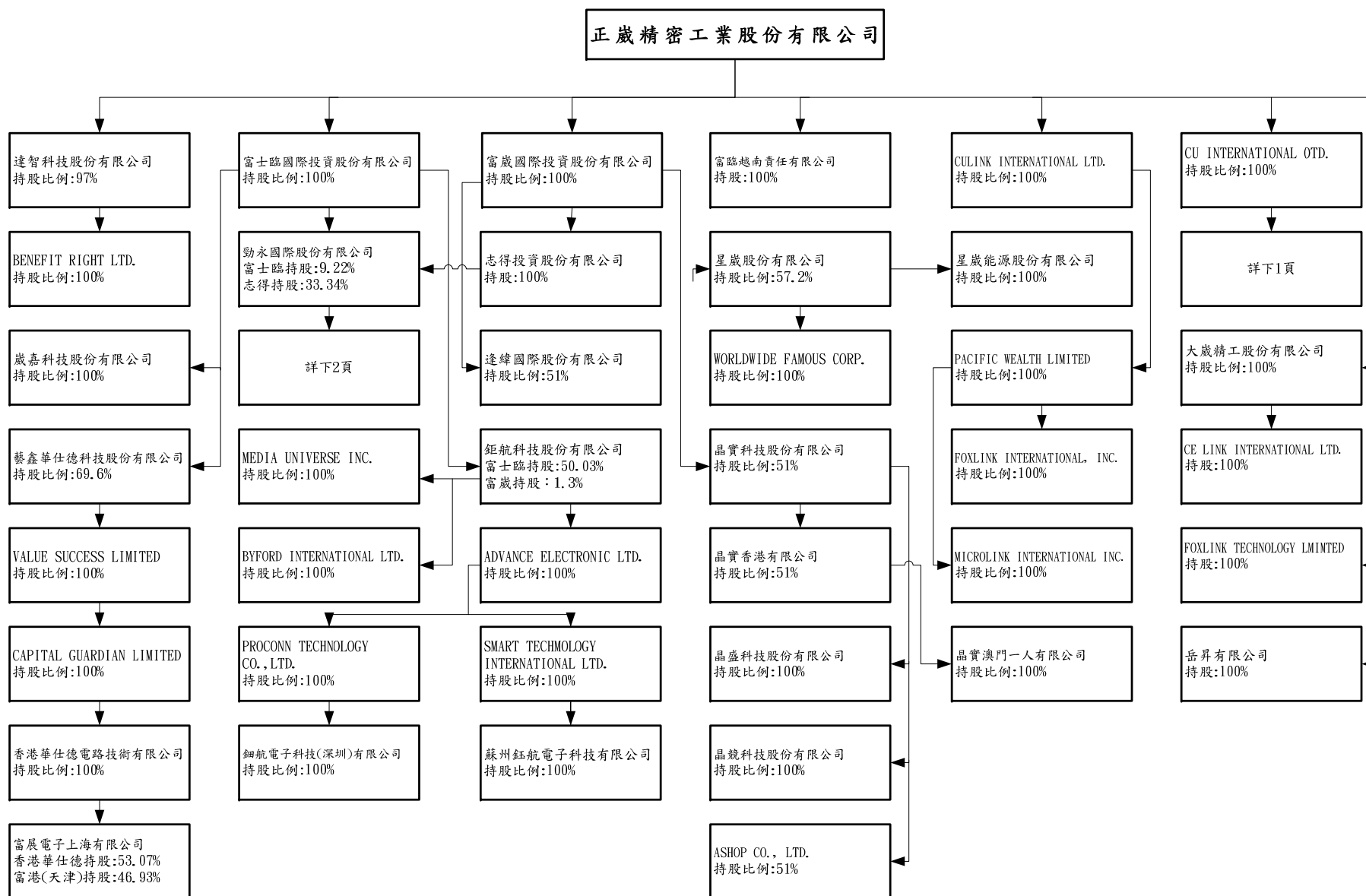

正歲精密工業股份有限公司

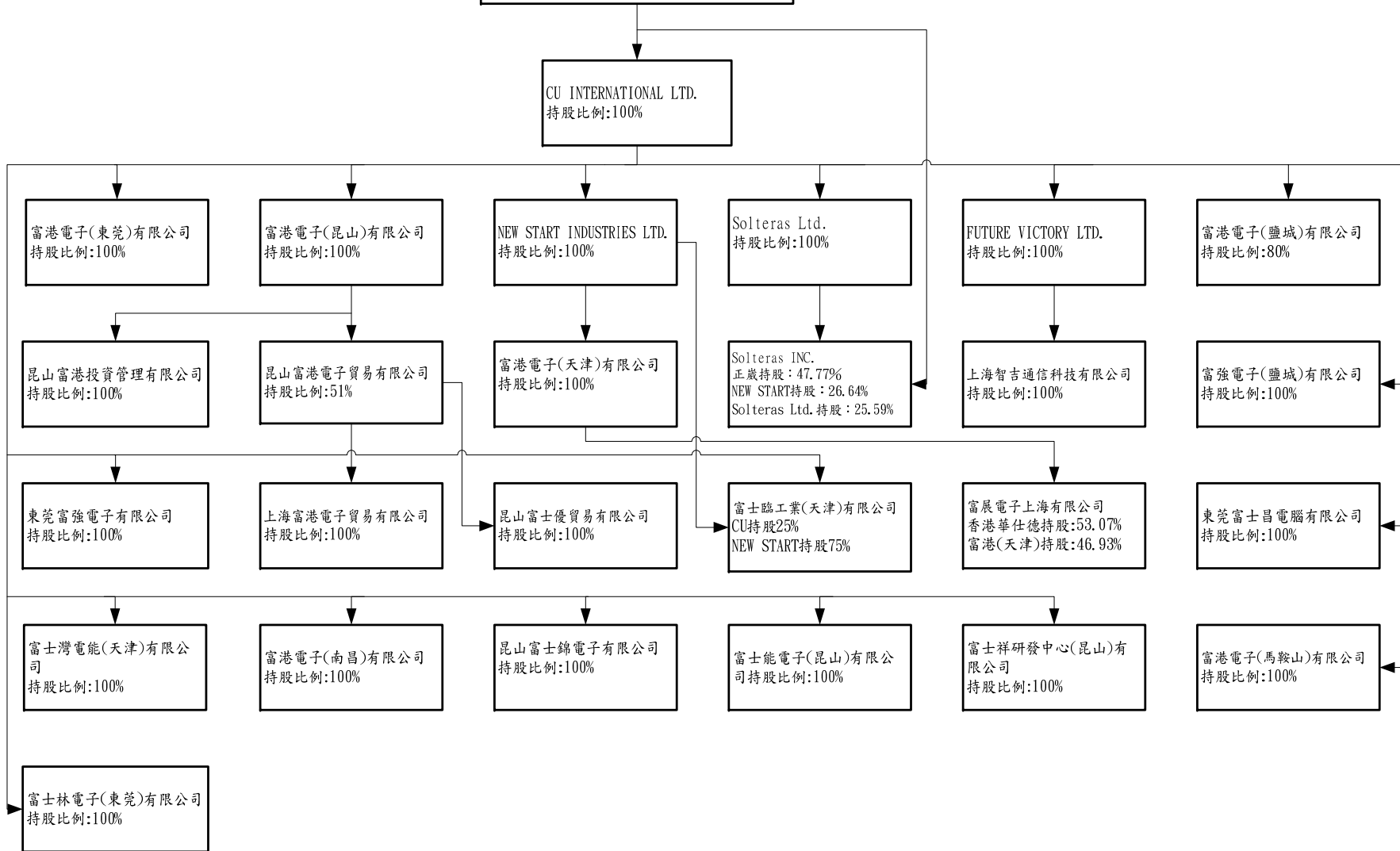

正歲精密工業股份有限公司

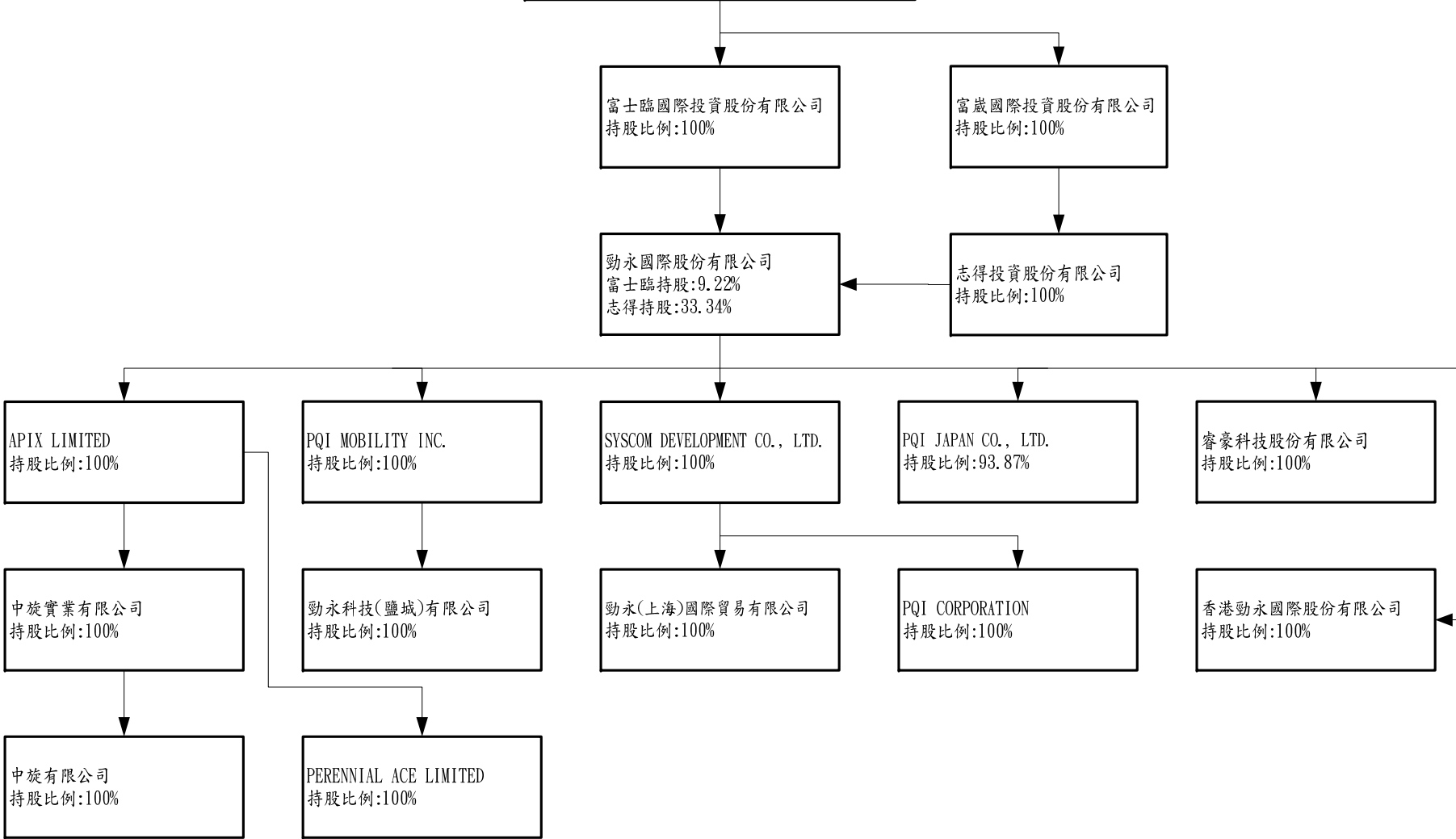

本公司與關係企業間之關係、相互持股比例、股份及實際投資金額

103年3月31日 單位：新台幣仟元；仟股

投資公司	關係企業名稱	與本公司之關係	相互持股比例	股份	實際投資金額
正崴精密工業股份有限公司	CU INTERNATIONAL LTD.	本公司之子公司	—	331,029	10,086,454
正崴精密工業股份有限公司	CULINK INTERNATIONAL LTD.	本公司之子公司	—	500	15,235
正崴精密工業股份有限公司	富士臨國際投資股份有限公司	本公司之子公司	—	207,000	2,070,000
正崴精密工業股份有限公司	富崴國際投資股份有限公司	本公司之子公司	—	285,000	2,850,000
正崴精密工業股份有限公司	維熹科技股份有限公司	本公司之子公司	—	22,282	270,065
正崴精密工業股份有限公司	達智科技股份有限公司	本公司之子公司	—	28,130	762,566
正崴精密工業股份有限公司	大崴精工股份有限公司	本公司之子公司	—	60,000	600,000
正崴精密工業股份有限公司	富臨越南責任有限公司	本公司之子公司	—	—	102,318
正崴精密工業股份有限公司	FOXLINK TECHNOLOGY LIMITED.	本公司之子公司	—	86,700	340,471
正崴精密工業股份有限公司	SOLTERAS INC.	本公司之子公司	—	3,659	111,484
正崴精密工業股份有限公司	岳昇有限公司	本公司之子公司	—	9,500	90,810
CU INTERNATIONAL LTD.	NEW STAR INDUSTRIES LTD.	本公司間接轉投資之子公司	—	8,600	262,042
CU INTERNATIONAL LTD.	FOX-E HOLDING CO., LTD.	本公司間接轉投資之子公司	—	700	21,329
CU INTERNATIONAL LTD.	FUTURE VICTORY LIMITED	本公司間接轉投資之子公司	—	2,000	51,951
CU INTERNATIONAL LTD.	SOLTERAS LIMITED	本公司間接轉投資之子公司	—	1,960	60,940
CU INTERNATIONAL LTD.	NEOSONIC LI-POLYMER ENERGY TECHNOLOGY CORP	本公司間接轉投資之子公司	—	—	164,538
CU INTERNATIONAL LTD.	KLEINE DEVELOPMENTS LTD.	本公司間接轉投資之子公司	—	5,000	152,350
CU INTERNATIONAL LTD.	富港電子(東莞)有限公司	本公司間接轉投資之子公司	—	337,808	1,326,573
CU INTERNATIONAL LTD.	富士臨工業(天津)有限公司	本公司間接轉投資之子公司	—	1,000	30,470
CU INTERNATIONAL LTD.	富港電子(昆山)有限公司	本公司間接轉投資之子公司	—	121,500	3,702,105
CU INTERNATIONAL LTD.	東莞富士昌電腦有限公司	本公司間接轉投資之子公司	—	936	3,676
CU INTERNATIONAL LTD.	富士林電子(東莞)有限公司	本公司間接轉投資之子公司	—	4,505	17,691
CU INTERNATIONAL LTD.	東莞富強電子有限公司	本公司間接轉投資之子公司	—	58,810	1,791,941
CU INTERNATIONAL LTD.	昆山富士錦電子有限公司	本公司間接轉投資之子公司	—	3,000	91,410
CU INTERNATIONAL LTD.	富士灣電能(天津)有限公司	本公司間接轉投資之子公司	—	4,000	121,880
CU INTERNATIONAL LTD.	富士能電子(昆山)有限公司	本公司間接轉投資之子公司	—	12,000	365,640
CU INTERNATIONAL LTD.	富士祥研發中心(昆山)有限公司	本公司間接轉投資之子公司	—	4,500	137,115
CU INTERNATIONAL LTD.	富港電子(南昌)有限公司	本公司間接轉投資之子公司	—	30,000	914,100
CU INTERNATIONAL LTD.	富港電子(鹽城)有限公司	本公司間接轉投資之子公司	—	2,400	73,128

投資公司	關係企業名稱	與本公司之關係	相互持股比例	股份	實際投資金額
CU INTERNATIONAL LTD.	富強電子(鹽城)有限公司	本公司間接轉投資之子公司	—	10,000	304,700
CU INTERNATIONAL LTD.	富港電子(馬鞍山)有限公司	本公司間接轉投資之子公司	—	9,500	289,465
NEW STAR INDUSTRIES LTD.	SOLTERAS INC.	本公司間接轉投資之子公司	—	2,040	103,598
NEW STAR INDUSTRIES LTD.	富港電子(天津)有限公司	本公司間接轉投資之子公司	—	18,000	548,460
NEW STAR INDUSTRIES LTD.	富士臨工業(天津)有限公司	本公司間接轉投資之子公司	—	3,000	91,410
富港電子(天津)有限公司	富展(電子)上海有限公司	本公司間接轉投資之子公司	—	7,725	235,377
CULINKINTERNATIONALLTD.	PACIFIC WEALTH LIMITED	本公司間接轉投資之子公司	—	1,000	30,470
PACIFIC WEALTH LIMITED	FOXLINK INTERNATIONAL, INC	本公司間接轉投資之子公司	—	500	15,235
PACIFIC WEALTH LIMITED	MICROLINK INTERNATIONAL, INC.	本公司間接轉投資之子公司	—	500	15,235
FUTURE VICTORY LIMITED	上海智吉通訊科技股份有限公司	本公司間接轉投資之子公司	—	1,705	51,951
富士臨國際投資股份有限公司	勁永國際股份有限公司	本公司間接轉投資之子公司	—	30,000	625,512
富士臨國際投資股份有限公司	崑崙科技股份有限公司	本公司間接轉投資之子公司	—	51,480	400,814
富士臨國際投資股份有限公司	藝鑫精密工業股份有限公司	本公司間接轉投資之子公司	—	6,000	60,000
富士臨國際投資股份有限公司	訊強通訊科技股份有限公司	本公司間接轉投資之子公司	—	6,857	80,000
富士臨國際投資股份有限公司	藝鑫華仕德科技股份有限公司	本公司間接轉投資之子公司	—	15,650	469,500
富士臨國際投資股份有限公司	崑崙科技股份有限公司	本公司間接轉投資之子公司	—	4,000	40,000
富士臨國際投資股份有限公司	鉅航科技股份有限公司	本公司間接轉投資之子公司	—	31,190	227,952
富士臨國際投資股份有限公司	光耀科技股份有限公司	本公司間接轉投資之子公司	—	20,998	300,000
SOLTERAS LIMITED.	SOLTERAS INC.	本公司間接轉投資之子公司	—	1,960	60,940
藝鑫華仕德科技股份有限公司	VALUE SUCCESS LTD.	本公司間接轉投資之子公司	—	5,000	195,008
VALUE SUCCESS LTD.	Capital Guardian Limited	本公司間接轉投資之子公司	—	3,005	195,008
Capital Guardian Limited	香港華仕德電路技術有限公司	本公司間接轉投資之子公司	—	—	34,220
香港華仕德電路技術有限公司	富展(電子)上海有限公司	本公司間接轉投資之子公司	—	8,735	266,172
富崑國際投資股份有限公司	光耀科技股份有限公司	本公司間接轉投資之子公司	—	5,300	135,270
富崑國際投資股份有限公司	晶實科技股份有限公司	本公司間接轉投資之子公司	—	11,475	96,200
富崑國際投資股份有限公司	達緯國際股份有限公司	本公司間接轉投資之子公司	—	1,224	8,976
富崑國際投資股份有限公司	鉅航科技股份有限公司	本公司間接轉投資之子公司	—	810	4,050
富崑國際投資股份有限公司	志得投資股份有限公司	本公司間接轉投資之子公司	—	170,918	2,184,388
富崑國際投資股份有限公司	中影文創股份有限公司	本公司間接轉投資之子公司	—	15,000	150,000
富崑國際投資股份有限公司	星崑股份有限公司	本公司間接轉投資之子公司	—	10,500	130,000
富崑國際投資股份有限公司	創視紀科技股份有限公司	本公司間接轉投資之子公司	—	5,000	150,000
晶實科技股份有限公司	晶盛科技股份有限公司	本公司間接轉投資之子公司	—	50	500

投資公司	關係企業名稱	與本公司之關係	相互持股比例	股份	實際投資金額
晶實科技股份有限公司	晶實香港有限公司	本公司間接轉投資之子公司	—	2,550	10,014
晶實科技股份有限公司	晶競科技股份有限公司	本公司間接轉投資之子公司	—	9,370	93,700
晶實科技股份有限公司	ASHOP CO., LTD	本公司間接轉投資之子公司	—	60	152,350
晶實科技股份有限公司	大億數位科技股份有限公司	本公司間接轉投資之子公司	—	300	3,000
晶實香港有限公司	晶實澳門一人有限公司	本公司間接轉投資之子公司	—	—	1,964
大崑精工股份有限公司	CELINK INTERNATIONAL LTD.	本公司間接轉投資之子公司	—	16,536	503,852
達智科技股份有限公司	BENEFIT RIGHT LTD.	本公司間接轉投資之子公司	—	9,846	300,008
鉅航科技股份有限公司	ADVANCE ELECTRONIC LTD.	本公司間接轉投資之子公司	—	7,083	215,819
鉅航科技股份有限公司	BYFORD INTERNATIONAL LTD.	本公司間接轉投資之子公司	—	4,000	121,880
鉅航科技股份有限公司	MEDIA UNIVERSE INC.	本公司間接轉投資之子公司	—	3,000	91,410
ADVANCE ELECTRONIC LTD.	PROCONN TECHNOLOGY CO., LTD.	本公司間接轉投資之子公司	—	2,083	63,469
ADVANCE ELECTRONIC LTD.	SMART TECHNOLOGY INTERNATIONAL LTD.	本公司間接轉投資之子公司	—	5,000	152,350
PROCONN TECHNOLOGY CO., LTD.	鈿航電子科技(深圳)有限公司	本公司間接轉投資之子公司	—	2,083	63,469
SMART TECHNOLOGY INTERNATIONAL LTD.	蘇州鈿航電子科技有限公司	本公司間接轉投資之子公司	—	5,000	152,350
FOXLINK TECHNOLOGY LIMITED.	協訊電子(吉安)有限公司	本公司間接轉投資之子公司	—	63,965	251,191
FOXLINK TECHNOLOGY LIMITED.	協創精密工業(深圳)有限公司	本公司間接轉投資之子公司	—	22,646	88,931
志得投資股份有限公司	勁永國際股份有限公司	本公司間接轉投資之子公司	—	108,534	1,767,112
富港電子(昆山)有限公司	昆山富港電子貿易有限公司	本公司間接轉投資之子公司	—	19,934	97,679
富港電子(昆山)有限公司	昆山富港投資管理公司	本公司間接轉投資之子公司	—	10,000	49,000
昆山富港電子貿易有限公司	昆山富士優貿易有限公司	本公司間接轉投資之子公司	—	3,060	14,994
昆山富港電子貿易有限公司	上海富港電子貿易有限公司	本公司間接轉投資之子公司	—	1,020	4,998
星崑股份有限公司	富崑能源股份有限公司	本公司間接轉投資之子公司	—	7,200	72,000
星崑股份有限公司	WORLDWIDE FAMOUS CORP.	本公司間接轉投資之子公司	—	498	14,928
星崑股份有限公司	Shinfox Energy International Inc.	本公司間接轉投資之子公司	—	1,200	36,564
星崑股份有限公司	金門天然氣股份有限公司	本公司間接轉投資之子公司	—	500	5,000
勁永國際股份有限公司	勁永國際股份(香港)有限公司	本公司間接轉投資之子公司	—	106,100	466,755
勁永國際股份有限公司	PQI JAPAN CO.,LTD.	本公司間接轉投資之子公司	—	16	236,742
勁永國際股份有限公司	SYSCOM DEVELOPMENT CO.,LTD	本公司間接轉投資之子公司	—	7,500	261,957
勁永國際股份有限公司	APIX LIMITED	本公司間接轉投資之子公司	—	13	3,000,908
勁永國際股份有限公司	PQI MOBILITY	本公司間接轉投資之子公司	—	10,000	707,236
勁永國際股份有限公司	虹堡科技股份有限公司	本公司間接轉投資之子公司	—	12,798	57,152

投資公司	關係企業名稱	與本公司之關係	相互持股比例	股份	實際投資金額
勁永國際股份有限公司	睿豪科技股份有限公司	本公司間接轉投資之子公司	—	500	5,000
SYSCOM DEVELOPMENT CO.,LTD	PQI CORPORATION	本公司間接轉投資之子公司	—	7,000	233,335
SYSCOM DEVELOPMENT CO.,LTD	勁永(上海)國際貿易有限公司	本公司間接轉投資之子公司	—	—	16,985
SYSCOM DEVELOPMENT CO.,LTD	上海昌永科技有限公司 (原上海同永電子技術有限公司)	本公司間接轉投資之子公司	—	—	9,823
PQI MOBILITY	勁永科技(鹽城)有限公司	本公司間接轉投資之子公司	—	—	—
APIX LIMITED	中旋實業有限公司	本公司間接轉投資之子公司	—	6,000	2,229,058
APIX LIMITED	PERENNIAL ACE LIMITED	本公司間接轉投資之子公司	—	—	619,070
中旋實業有限公司	中旋有限公司	本公司間接轉投資之子公司	—	100	386
PERENNIAL ACE LIMITED	STUDIO A TECHNOLOGY LIMITED	本公司間接轉投資之子公司	—	1,225	619,070

## (二)董事及監察人：

## 董事及監察人資料(一)

103年4月30日 單位：仟股

職稱	姓名	選任日期	任期	初次選任日期	選任時持有股份		現在持有股份		配偶、未成年子女現在持有股份		利用他人名義持有股份		主要經(學)歷	目前兼任本公司及其他公司之職務	具配偶或二親等以內關係之其他主管、董事或監察人		
					股數	持股%	股數	持股%	股數	持股%	股數	持股%			職稱	姓名	關係
董事長	郭台強 (註一)	100.06.17	三年	86.01.17	86,478	18.6%	88,211	17.4%	0	0	0	0	大學畢,鴻海精密(股)公司總經理	正歲總裁及鑫鴻投資、歲強科技、光耀科技、勁永國際、富士臨投資、歲嘉科技、大歲精工、訊強通訊、晶實科技、Kleine、鉅航科技、中影、中影文創、中影國際、中影八德、中央電影事業、中影文化城、大川大立、文森保羅、台灣欣恆美藥粧等公司董事長	監察人	羅玉珍	配偶
董事	尹曉蓉	100.06.17	三年	75.07.14	2,390	0.5%	2,031	0.4%	0	0	0	0	大學畢,正歲公司副總經理	無	無	無	無
董事	李政 (註一)	100.06.17	三年	91.05.30	86,478	18.6%	88,211	17.4%	0	0	0	0	大學畢,鴻海公司業務經理	正歲事業群總經理、Microlink International Inc.公司董事	無	無	無
董事	王世杰 (註一)	100.06.17	三年	100.06.17	86,478	18.6%	88,211	17.4%	0	0	0	0	大學畢,正歲公司副總經理	正歲副總經理、維熹、歲強、藝鑫華任德、鉅航、大歲、上海智吉、富歲投資、富展(上海)、富	無	無	無

職稱	姓名	選任日期	任期	初次選任日期	選任時持有股份		現在持有股份		配偶、未成年子女現在持有股份		利用他人名義持有股份		主要經(學)歷	目前兼任本公司及其他公司之職務	具配偶或二親等以內關係之其他主管、董事或監察人		
					股數	持股%	股數	持股%	股數	持股%	股數	持股%			職稱	姓名	關係
														士鵬(昆山)、富士林(東莞)、富士林(昆山)、富士能(昆山)、富港(東莞)、東莞富強、正發、富聯投資、智群投資、蘇州鈺航、達智科技、志得投資、華仕德技術、歲嘉、昆山富港電子貿易、Capital Guardian、Future Victory、Value Success 等公司董事、勁永、星歲監察人			
獨立董事	林麗珍	100.06.17	三年	91.05.30	0	0	0	0	0	0	0	0	研究所畢，建業律師聯合事務所資深合夥律師	安信法律事務所所長、漢翔瑞悠士董事長、中影、峯典科技、台灣航空、佳龍科技、中影管理、台驛國際投資等公司董事	無	無	無
監察人	羅玉珍(註二)	100.06.17	三年	86.01.17	3,148	0.7%	3,211	0.6%	0	0	0	0	大專畢，富聯投資公司董事長	富聯投資公司董事長及鑫鴻投資、富士臨投資等公司董事、歲強科技、中影公司監察人	董事長	郭台強	配偶
監察人	王鐙緯	100.06.17	三年	87.06.11	24	0.01%	24	0	0	0	0	0	研究所畢，寶騰光電公司	矽峰光電公司監察人	無	無	無

職稱	姓名	選任日期	任期	初次選任日期	選任時持有股份		現在持有股份		配偶、未成年子女現在持有股份		利用他人名義持有股份		主要經(學)歷	目前兼任本公司及其他公司之職務	具配偶或二親等以內關係之其他主管、董事或監察人		
					股數	持股%	股數	持股%	股數	持股%	股數	持股%			職稱	姓名	關係
													董事長				
監察人	萬瑞霞	100.06.17	三年	91.05.30	0	0	0	0	0	0	0	0	研究所畢，會計師及教授	台灣大學會計系副教授及鴻海精密監察人	無	無	無

註一：係鑫鴻國際投資股份有限公司代表人。

註二：係富臨國際投資股份有限公司代表人。

#### 法人股東之主要股東

法人股東名稱	法人股東之主要股東	持股比例
鑫鴻國際投資股份有限公司	英屬維京群島商領航有限公司	84.7%
富臨國際投資股份有限公司	英屬維京群島商美佳有限公司	87.5%

#### 主要股東為法人者其主要股東

法人名稱	法人之主要股東	持股比例
英屬維京群島商領航有限公司	WELL BENEFIT LTD.	100%
英屬維京群島商美佳有限公司	WELL BENEFIT LTD.	100%

董事及監察人資料 (二)

姓名	是否具有五年以上工作經驗及下列專業資格			符合獨立性情形 (註3)										兼任其他公開發行 公司獨立董事家數
	商務、法務、財務、會計或 公司業務所須相關科系之公 私立大專院校講師以上	法官、檢察官、律師、會計師或其他 與公司業務所需之國家考試及格領 有證書之專門職業及技術人員	商務、法務、財務、 會計或公司業務所須 之工作經驗	1	2	3	4	5	6	7	8	9	10	
郭台強(註1)			✓							✓		✓		無
尹曉蓉			✓				✓	✓		✓	✓	✓	✓	無
李政(註1)			✓			✓	✓	✓		✓	✓	✓		無
王世杰(註1)			✓			✓	✓	✓		✓	✓	✓		無
林麗珍		✓	✓	✓	✓	✓	✓	✓	✓	✓	✓	✓	✓	1
羅玉珍(註2)			✓	✓					✓	✓		✓		無
王鏗緯			✓	✓		✓	✓	✓	✓	✓	✓	✓	✓	無
萬瑞霞	✓	✓	✓	✓		✓	✓	✓	✓	✓	✓	✓	✓	無

註1：鑫鴻國際投資股份有限公司代表人。

註2：富臨國際投資股份有限公司代表人。

註3：各董事、監察人於選任前二年及任職期間符合下述各條件者，請於各條件代號下方空格中打“✓”。

(1)非為公司或其關係企業之受僱人。

(2)非公司或其關係企業之董事、監察人(但如為公司或其母公司、公司直接及間接持有表決權之股份超過百分之五十之子公司之獨立董事者，不在此限)。

(3)非本人及其配偶、未成年子女或以他人名義持有公司已發行股份總額百分之一以上或持股前十名之自然人股東。

(4)非前三款所列人員之配偶、二親等以內親屬或五親等以內直系血親親屬。

(5)非直接持有公司已發行股份總額百分之五以上法人股東之董事、監察人或受僱人，或持股前五名法人股東之董事、監察人或受僱人。

(6)非與公司有財務或業務往來之特定公司或機構之董事(理事)、監察人(監事)、經理人或持股百分之五以上股東。

(7)非為公司或關係企業提供商務、法務、財務、會計等服務或諮詢之專業人士、獨資、合夥、公司或機構之企業主、合夥人、董事(理事)、監察人(監事)、經理人及其配偶。但依股票上市或於證券商營業處所買賣公司薪資報酬委員會設置及行使職權辦法第七條履行職權之薪資報酬委員會成員，不在此限。

(8)未與其他董事間具有配偶或二親等以內之親屬關係。

(9)未有公司法第30條各款情事之一。

(10)未有公司法第27條規定以政府、法人或其代表人當選。

四、資本與股份

(一)股本形成經過

103年04月30日 單位：新台幣仟元、仟股

年月	發行價格(元)	核定股本		實收股本		備註		
		股數	金額	股數	金額	股本來源	以現金以外之財產抵充股款者	其他
75.07	1,000	18	18,000	18	18,000	設立股本	無	註1
84.12	10	19,000	190,000	19,000	190,000	現金增資 172,000 仟元	無	註2
85.10	10	36,000	360,000	36,000	360,000	現金增資 170,000 仟元	無	註3
86.07	10	42,100	421,000	42,100	421,000	盈餘轉增資 54,000 仟元、員工紅利轉增資 7,000 仟元	無	註4
87.07	15	100,000	1,000,000	71,600	716,000	現金增資 200,000 仟元、盈餘轉增資 84,200 仟元、員工紅利轉增資 10,800 仟元	無	註5
88.08	10	100,000	1,000,000	81,800	818,000	盈餘轉增資 90,216 仟元、員工紅利轉增資 11,784 仟元	無	註6
89.01	109	100,000	1,000,000	100,000	1,000,000	現金增資 182,000 仟元	無	註7
89.08	10	160,000	1,600,000	117,000	1,170,000	盈餘轉增資 150,000 仟元、員工紅利轉增資 20,000 仟元	無	註8
90.07	10	225,000	2,250,000	143,500	1,435,000	盈餘轉增資 234,000 仟元、員工紅利轉增資 31,000 仟元	無	註9
91.02	10	225,000	2,250,000	152,720	1,527,203	權證換發普通股 92,203 仟元	無	註10
91.04	10	225,000	2,250,000	169,335	1,693,355	權證換發普通股 166,152 仟元	無	註11
91.07	10	305,000	3,050,000	200,521	2,005,207	盈餘轉增資 254,003 仟元、員工紅利轉增資 57,000 仟元及權證換發普通股 849 仟元	無	註12
92.01	10	305,000	3,050,000	201,307	2,013,071	權證換發普通股 7,864 仟元	無	註13
92.07	10	305,000	3,050,000	228,238	2,282,378	盈餘轉增資 201,307 仟元，員工紅利轉增資 68,000 仟元	無	註14
93.07	10	400,000	4,000,000	258,762	2,587,616	盈餘轉增資 228,238 仟元，員工紅利轉增資 77,000 仟元	無	註15
94.07	10	400,000	4,000,000	292,638	2,926,377	盈餘轉增資 258,761 仟元，員工紅利轉增資 80,000 仟元	無	註16
94.10	10	400,000	4,000,000	296,005	2,960,045	海外可轉換公司債轉換普通股 33,668 仟元	無	註17
95.01	10	400,000	4,000,000	309,181	3,091,814	海外可轉換公司債轉達智科技股	無	註18

年月	發行價格(元)	核定股本		實收股本		備註		
		股數	金額	股數	金額	股本來源	以現金以外之財產抵充股款者	其他
						換普通股 78,436 仟元，股份受讓 53,333 仟元	票 25,600 仟股	
95.04	10	400,000	4,000,000	321,520	3,215,201	海外可轉換公司債轉換普通股 123,387 仟元	無	註 19
95.07	10	400,000	4,000,000	331,566	3,315,658	海外可轉換公司債轉換普通股 100,457 仟元	無	註 20
95.09	10	400,000	4,000,000	373,221	3,732,207	盈餘轉增資 322,303 仟元，員工紅利轉增資 73,500 仟元及海外可轉換公司債轉換普通股 20,746 仟元	無	註 21
96.08	10	550,000	5,500,000	401,582	4,015,817	盈餘轉增資 186,610 仟元，員工紅利轉增資 97,000 仟元	無	註 22
97.09	10	550,000	5,500,000	437,461	4,374,609	盈餘轉增資 200,791 仟元，員工紅利轉增資 158,000 仟元	無	註 23
98.09	10	550,000	5,500,000	453,965	4,539,655	盈餘轉增資 87,492 仟元，員工紅利轉增資 348,217 仟元	無	註 24
99.04	10	550,000	5,500,000	456,689	4,566,891	員工認股權憑證執行認購 27,236 仟元	無	註 25
99.07	10	550,000	5,500,000	456,801	4,568,007	員工認股權憑證執行認購 1,116 仟元	無	註 26
99.09	10	550,000	5,500,000	463,509	4,635,093	盈餘轉增資 45,680 仟元，員工紅利轉增資 99,413 仟元	無	註 27
100.01	10	550,000	5,500,000	464,381	4,643,807	員工認股權憑證執行認購 8,713 仟元	無	註 28
100.04	10	550,000	5,500,000	465,556	4,655,557	員工認股權憑證執行認購 11,751 仟元	無	註 29
100.07	10	550,000	5,500,000	466,752	4,667,523	員工認股權憑證執行認購 11,966 仟元	無	註 30
100.08	10	550,000	5,500,000	474,313	4,743,125	盈餘轉增資 46,577 仟元，員工紅利轉增資 198,589 仟元	無	註 31
100.10	10	550,000	5,500,000	476,447	4,764,469	員工認股權憑證執行認購 21,343 仟元	無	註 32
101.01	10	550,000	5,500,000	476,762	4,767,622	員工認股權憑證執行認購 3,154 仟元	無	註 33
101.04	10	550,000	5,500,000	481,367	4,813,668	員工認股權憑證執行認購 46,045 仟元	無	註 34
101.07	10	550,000	5,500,000	481,643	4,816,426	員工認股權憑證執行認購 2,758 仟元	無	註 35
101.08	10	550,000	5,500,000	489,404	4,894,040	盈餘轉增資 48,137 仟元	無	註 36

年月	發行價格(元)	核定股本		實收股本		備註		
		股數	金額	股數	金額	股本來源	以現金以外之財產抵充股款者	其他
						元，員工紅利轉增資 173,949 仟元		
101.10	10	550,000	5,500,000	492,376	4,923,762	員工認股權憑證執行認購 29,722 仟元	無	註 37
102.01	10	550,000	5,500,000	493,683	4,936,829	員工認股權憑證執行認購 13,067 仟元	無	註 38
102.04	10	550,000	5,500,000	494,166	4,941,659	員工認股權憑證執行認購 4,830 仟元	無	註 39
102.07	10	550,000	5,500,000	494,444	4,944,439	員工認股權憑證執行認購 2,780 仟元	無	註 40
102.10	10	550,000	5,500,000	495,035	4,950,347	員工認股權憑證執行認購 5,908 仟元	無	註 41
103.01	10	550,000	5,500,000	502,010	5,020,095	員工認股權憑證執行認購 69,748 仟元	無	註 42
103.04	10	550,000	5,500,000	505,556	5,055,557	員工認股權憑證執行認購 35,462 仟元	無	註 43

註 1：設立股本 18,000 仟元

註 2：現金增資 172,000 仟元

註 3：85 年 10 月 21 日(85)台財證(一)第 62330 號函核准

註 4：86 年 7 月 7 日(86)台財證(一)第 53139 號函核准

註 5：87 年 7 月 10 日(87)台財證(一)第 58945 號函核准

註 6：88 年 8 月 4 日(88)台財證(一)第 72110 號函核准

註 7：88 年 12 月 13 日 (88)台財證(一)第 103975 號函核准

註 8：89 年 6 月 27 日 (89)台財證(一)第 55031 號函核准

註 9：90 年 6 月 26 日 (90)台財證(一)第 140540 號函核准

註 10：91 年 1 月 29 日 經授商字第 09101035860 號函核准

註 11：91 年 4 月 10 日 經授商字第 09101122510 號函核准

註 12：91 年 6 月 18 日 台財證一字第 0910133030 號函核准

註 13：92 年 1 月 27 日 經授商字第 09201030380 號函核准

註 14：92 年 6 月 30 日台財證一字第 0920128786 號函核准

註 15：93 年 6 月 23 日台財證一字第 0930127828 號函核准

註 16：94 年 6 月 30 日金管證一字第 0940126320 號函核准

註 17：94 年 10 月 13 日經授商字第 09401203760 號函核准

註 18：94 年 12 月 26 日金管證一字第 0940155501 號函核准

註 19：95 年 04 月 14 日經授商字第 09501067660 號函核准

註 20：95 年 07 月 20 日經授商字第 09501150100 號函核准

註 21：95 年 07 月 05 日金管證一字第 0950128616 號函核准

註 22：96 年 07 月 02 日金管證一字第 0960033542 號函核准

註 23：97 年 07 月 07 日金管證一字第 0970033755 號函核准

註 24：98 年 06 月 25 日金管證發字第 0980031734 號函核准

註 25：99 年 04 月 12 日經授商字第 09901069630 號函核准

註 26：99 年 07 月 15 日經授商字第 099001158420 號函核准

註 27：99 年 06 月 29 日金管證發字第 0990033598 號函核准

註 28：100 年 01 月 17 日經授商字第 10001008210 號函核准

註 29：100 年 04 月 21 日經授商字第 10001075290 號函核准

註 30：100 年 07 月 20 日經授商字第 10001159720 號函核准

註 31：100 年 08 月 29 日經授商字第 10001199230 號函核准

註 32：100 年 10 月 18 日經授商字第 10001238620 號函核准  
 註 33：101 年 01 月 13 日經授商字第 10101006390 號函核准  
 註 34：101 年 04 月 16 日經授商字第 10101066520 號函核准  
 註 35：101 年 07 月 12 日經授商字第 10101141200 號函核准  
 註 36：101 年 08 月 09 日經授商字第 10101163460 號函核准  
 註 37：101 年 10 月 16 日經授商字第 10101212660 號函核准  
 註 38：102 年 01 月 14 日經授商字第 10201007940 號函核准  
 註 39：102 年 04 月 15 日經授商字第 10201067800 號函核准  
 註 40：102 年 07 月 18 日經授商字第 10201140890 號函核准  
 註 41：102 年 10 月 15 日經授商字第 10201209790 號函核准  
 註 42：103 年 01 月 21 日經授商字第 10301010950 號函核准  
 註 43：103 年 04 月 22 日經授商字第 10301069490 號函核准

2.最近三年度及截至公開說明書刊印日止，私募普通股辦理情形：無。

## (二)最近股權分散情形

### 1.主要股東

103 年 4 月 30 日 單位：股

主要股東名稱	股份	持有股數	持股比例
鑫鴻國際投資股份有限公司		88,211,228	17.43%
南山人壽保險股份有限公司		16,446,338	3.25%
富邦人壽保險股份有限公司		13,672,142	2.70%
中華郵政股份有限公司		7,504,131	1.48%
渣打託管梵加德新興市場股票指數基金專戶		6,790,473	1.34%
郭台強		6,009,184	1.19%
花旗(台灣)託管次元新興市場基金投資專戶		5,099,635	1.01%
勞工退休基金監理委員會		4,785,000	0.95%
大通銀行託管阿布達比投資局投資專戶		4,761,608	0.94%
邱鈺發		4,607,968	0.91%

2.最近二年度及當年度董事、監察人及持股比例超過百分之十之股東放棄現金增資認股之情形：無。

(三)最近二年度每股市價、淨值、盈餘、股利及相關資料

項目	年度		101年度	102年度	103年度截至 103年3月31日
	每股市價 (元)	最高		76.7	64.7
最低			52.3	54.0	59.2
平均			64.05	58.95	64.02
每股淨值 (元)	分配前		45.62	49.18	49.83
	分配後		45.62	49.18	48.83
每股盈餘 (註1)	加權平均股數(仟股)		492,853	495,645	503,783
	每股盈餘 (元)	追溯前	3.96	4.19	0.50
		追溯後	3.92	4.19	0.50
每股股利 (元)	現金股利		2.5	3	-
	無償配股	盈餘分配	無	無	-
		資本公積配股	無	無	-
	累積未付股利		無	無	-
投資報酬 分析	本益比(追溯後)		16.17	14.07	-
	本利比		25.62	19.65	-
	現金股利殖利率		3.90%	5.09%	-

註1：每股盈餘係以截至民國102年12月31日之員工紅利及盈餘轉增資股數追溯調整計算而得。

註2：民國102年度盈餘分配案，業經董事會通過惟尚未經股東會決議。

註3：係擬制性資料。

(四)員工分紅及董事、監察人酬勞

1.公司章程所載員工分紅及董事、監察人酬勞之成數或範圍：

董事會就其可分配盈餘擬具分派議案，提請股東會決議分派之；其中董監事酬勞為千分之一，員工紅利為不低於百分之八，而員工紅利分派對象得包括本公司員工及從屬公司員工。

2.本期估列員工紅利及董事、監察人酬勞金額之估列基礎、配發股票紅利之股數計算基礎及實際配發金額若與估列數有差異時之會計處理：

員工紅利及董事、監察人酬勞估列基礎係每年度稅後純益彌補虧損後，應先提撥10%為法定盈餘公積，餘提不低於8%員工紅利及0.1%董監事酬勞。而配發員工股票紅利之股數計算基礎係依據股東會決議前一日之收盤價並考量除權除息之影響。惟若嗣後股東會決議實際配發金額與估列數有差異時，則視為會計估計變動，列為實際分配年度之損益。

3.盈餘分配議案經董事會通過，尚未經股東會決議者：

(1)102年董事會通過擬議配發員工現金紅利新台幣268,211,803元、董事、監察人酬勞新台幣1,788,197元，與認列費用年度估例金額一致並無差異。

(2)擬議配發員工股票紅利金額及占本期個體或個別財務報告稅後純益及員工紅利總額合計數之比例：

本次擬議配發員工紅利金額全數擬以現金方式發放並未有股票紅利。  
(3)考慮配發員工紅利及董事、監察人酬勞後之設算每股盈餘為 4.19 元。

4.盈餘分配議案業經股東會決議者：不適用。

5.前一年度員工分紅及董事、監察人酬勞之實際配發情形（包括配發股數、金額及股價）、其與認列員工分紅及董事、監察人酬勞有差異者並應敘明差異數、原因及處理情形。

(1)101 年度員工紅利及董事、監察人酬勞配發情形如下：

員工現金紅利：198,564,585 元

員工股票紅利：新台幣 0 元

董事、監察人酬勞：新台幣 1,435,415 元

(2)上述金額與認列員工分紅及董事、監察人酬勞有差異者並應敘明差異數、原因及處理情形：無差異。

#### 五、限制員工權利新股辦理情形

(一)凡尚未全數達既得條件之限制員工權利新股主管機關申報生效日期、發行日期、已發行股數、尚可發行股數、發行價格、既得條件、受限制權利、保管情形、未達既得條件之處理方式、已收回或買回股數、已解除限制權利之股數、未解除限制權利之股數、未解除限制權利之股數占已發行股份總數比率及對股東權益影響：不適用。

(二)累積至公開說明書刊印日止取得限制員工權利新股之經理人及取得前十大員工之姓名、取得情形：無此情形。

## 貳、營運概況

### 一、公司經營

#### (一)業務內容

##### 1.業務範圍

1.1本公司業務範圍主要為資訊產業、通訊產業、自動化設備產業、精密機械產業、與消費性電子產業之各種連接器與、線纜產品、電池及電源產品之製造、銷售與服務。本公司目前所生產之產品範圍包括：

- (1) CA02010金屬結構及建築組件製造業
- (2) CB01010機械設備製造業
- (3) CB01030污染防治設備製造業
- (4) CB01990其他機械製造業
- (5) CC01020電線及電纜製造業
- (6) CC01030電器及視聽電子產品製造業
- (7) CC01040照明設備製造業
- (8) CC01060有線通信機械器材製造業
- (9) CC01070無線通信機械器材製造業
- (10) CC01080電子零組件製造業
- (11) CC01090電池製造業
- (12) CC01101電信管制射頻器材製造業
- (13) CC01110電腦及其週邊設備製造業
- (14) CC01990其他電機及電子機械器材製造業
- (15) CE01010一般儀器製造業
- (16) CE01030光學儀器製造業
- (17) CE01990其他光學及精密器械製造業
- (18) CI01010繩、纜、網製造業
- (19) CQ01010模具製造業
- (20) E601020電器安裝業
- (21) E603090照明設備安裝工程業
- (22) E701010通信工程業
- (23) E801010室內裝潢業
- (24) F107990其他化學製品批發業
- (25) F111090建材批發業
- (26) F113050電腦及事務性機器設備批發業
- (27) F118010資訊軟體批發業
- (28) F207990其他化學製品零售業
- (29) F211010建材零售業
- (30) F213030電腦及事務性機器設備零售業
- (31) F218010資訊軟體零售業
- (32) F401021電信管制射頻器材輸入業
- (33) G801010倉儲業
- (34) I102010投資顧問業
- (35) I301010資訊軟體服務業
- (36) J101050環境檢測服務業
- (37) J101060廢(污)水處理業
- (38) ZZ99999除許可業務外得經營法令非禁止或限制之業務

## 1.2 本公司 102 年度各項產品營業比重如下：

單位：新台幣仟元

產 品 項 目	營 業 金 額	比 率
3C 零組件	49,004,875	46.2%
系統及週邊產品	27,539,105	25.9%
零售通路	27,439,672	25.8%
其他	2,172,624	2.1%
合計	106,156,276	100.0%

註：以上營業金額為合併財報營收

## 1.3 公司目前之商品項目

- (1) 線纜連接器：主要用於各類3C產品訊號及電源傳輸之用，主要產品種類包括有USB連接線、1394連接線及應用於遊戲機、數位相機、MP3及手機等產品之傳輸線及Data Cable。
- (2) 通訊連接器：通訊連接器為各類不含線纜之連接器，產品主要應用於手機、網路週邊設備、遊戲機、MP3及各類消費性電子產品等。
- (3) 電池模組：電池模組產品主要應用於手機及筆記型電腦等可攜式電子產品。
- (4) 電源管理模組：主要為用於控制有線電視網路之不斷電系統；及各類3C產品之電源供應器及轉換器，產品應用範圍包括手機、數位相機、MP3。

## 1.4 計劃開發之新商品

- (1) WiFi Direct Gaming Controller
- (2) Wearable Device
- (3) NFC BT Speaker
- (4) New C48 lightning cable
- (5) BT sensor pro-mounted for Tennis
- (6) BT wearable wrist
- (7) R6/K1 reader for smart phone
- (8) BT\_NFC headset
- (9) Hi-end BT speaker
- (10) 穿戴式裝置
- (11) ECG 背蓋式手機行動電源
- (12) QSFO AIC
- (13) 共振式無線充電技術
- (14) 射出成型模內 Sensor 監控開發
- (15) Index 模式泛用雷射點焊機

## 2. 產業概況

### 2.1 產業現況與發展

本公司主要從事資訊、通訊與消費性電子產業之各種連接器與線纜產品、手機與NB用電池、電源管理模組等3C零組件產品及手機組裝、遊戲機搖桿、藍芽耳機及射出成型塑件等系統產品之製造、銷售與服務，因產品種類眾多，以下茲就連接器、電池模組及電源管理模組等產業進行分析說明。

#### (1) 連接器

連接器主要用於元件之間的連接，為連接電路及訊號間的重要橋樑，其品質會影響訊號傳輸的可靠度，進而影響整個電子機器運作的品質，所以要維持電子產品的功能正常與穩定性，連接器的品質相當重要，一般連接器產品會要

求低接觸阻抗、耐高插拔力、高插拔次數、耐環境性與高頻穩定性等特性，尤其應用於攜帶式電子產品的連接器，細腳距與 SMT 化的產品更是不可或缺。

連接器之應用範圍相當廣泛，目前已應用到個人電腦及其週邊產品、通訊產品、儀器設備、軍事、航太、醫療設備、汽車運輸及消費性電子等產品上。也就是說，幾乎所有電氣領域的產品，皆有需要用到連接器產品。

隨著經濟持續成長及電子產品推陳出新，依據Fleck Research的資料顯示，全球連接器產品產值在2010年約達607.22億美元，較2009年成長有23%；2011年全球連接器產品產值則達644.26億元，成長約有6.1%，2012年全球連接器產值約達620.46億美元，較2011年衰退3.7%。

## (2)電池模組

電池模組產品為通訊與資訊電子產品外攜時不可或缺之電力供應來源，由於筆記型電腦、行動電話、個人數位助理等可攜式電子產品之電池組，皆必須經小型二次電池蕊組裝後方能使用，因此小型二次電池市場，將隨著可攜式電子產品的蓬勃發展，大致呈現穩定成長趨勢。目前市場上已商品化的二次電池，依其量產上市時間先後，依序計有鎳鎘電池、鎳氫電池及鋰電池等三大類，由於鋰電池比鎳鎘電池及鎳氫電池的電容量密度高與優越的電性，加上近幾年來透過產品技術及材料的進步，電容量密度不斷的提昇，鋰電池已成為全球二次電池市場中需求規範最大、成長率最高之主流產品，目前鋰電池在全球二次電池市場佔有率已趨近8成，近3年成長率更高達25%以上。近年來隨著3C電子產品往輕、薄短小及多功能化發展，在手機、筆記型電腦等主要應用領域裝載率已達9成以上，故已成為全球各國二次電池技術競爭力的標竿。

## (3)電源管理模組

電源管理模組是所有需用電力電子產品不可或缺之關鍵零組件，其功能是将電力公司提供之低穩定性高壓交流電，轉換為電子產品所需之高穩定性低壓直流電，其所涵蓋之產業範圍極廣且產品多樣化，應用範圍包括通訊產品、電腦週邊設備、消費性電子產品等。在電源管理模組方面，產品主要包括MP3、手機、數位相機等消費性電子產品之電源供應器及供Server使用之UPS。近年來數位家庭產品日益蓬勃，包括TV、PC、行動電話、手持裝置、印表機、視聽設備、應用裝置、數位內容、寬頻上網、家用網路與數位相機等等，市場對於小型、輕量、低成本的產品需求將持續增加，尤其是可攜式通訊產品。由於這些電子機器產品的外形變小、變薄且能隨身攜帶的優點促進市場成長而形成良性循環，通訊市場可望成為電源管理模組最具潛力的市場。

## 2.2產業之上中下游之關聯性：

### (1)連接器

連接器產業，其上游的材料主要為塑膠材料、銅合金板片以及電鍍材料等。涵蓋之產業包括製銅業、塑化產業等，由於國內相關廠商體系相當完整，其來源取得不虞匱乏；而其下游產業應用相當廣泛，主要使用於電腦及其週邊設備、網路通訊產品、消費性電子產品及其他需求電力電訊之電器用品。該產業上、中、下游關聯性如下表：

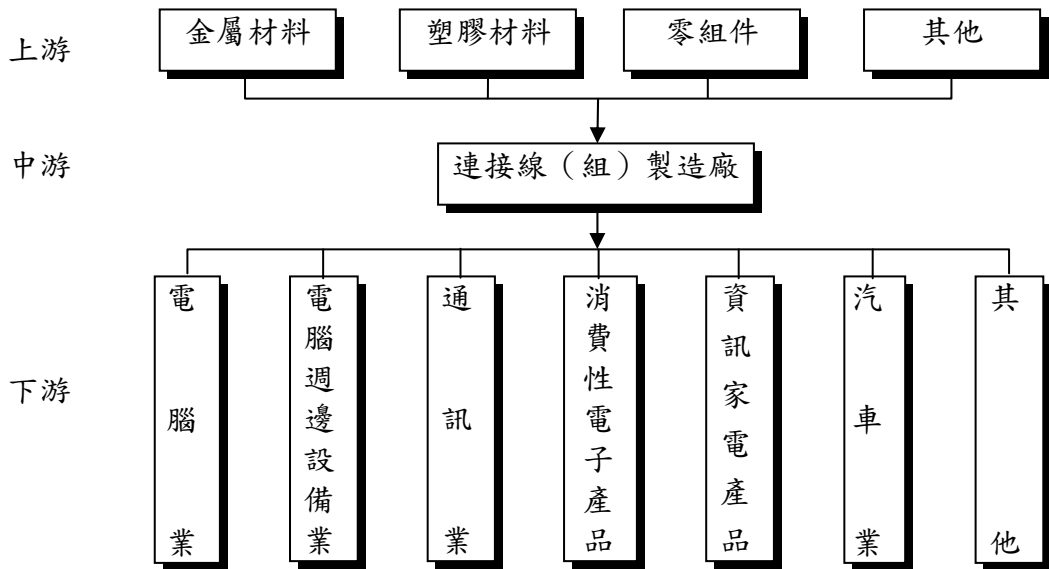

(2) 電池模組

就小型二次電池產業而言，主要可區分為上游的原材料供應、中游電池芯製造與電池組組裝、下游3C應用等三大範疇。

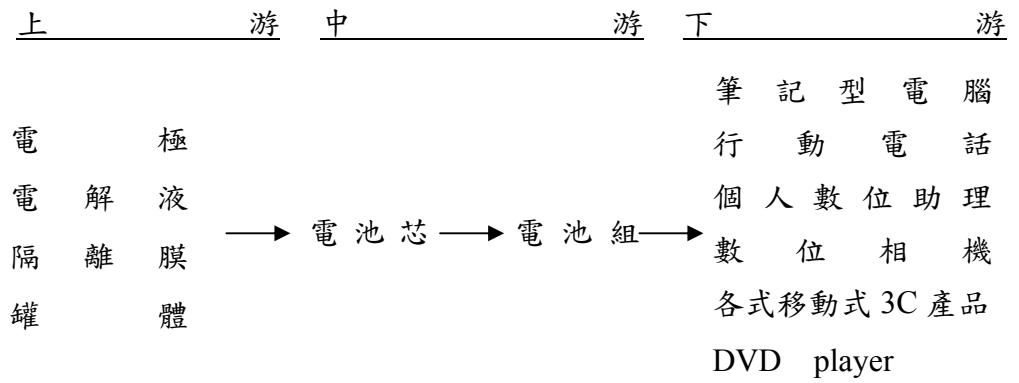

### (3) 電源管理模組

電源管理模組為電子產業中之一環，其產業結構主要係以上游之電子零組件為製造基礎，包括主動元件、被動元件、磁性元件及印刷電路板等，下游應用領域則涵蓋各類電子產品應用產業。該行業上、中、下游之關聯性如下：

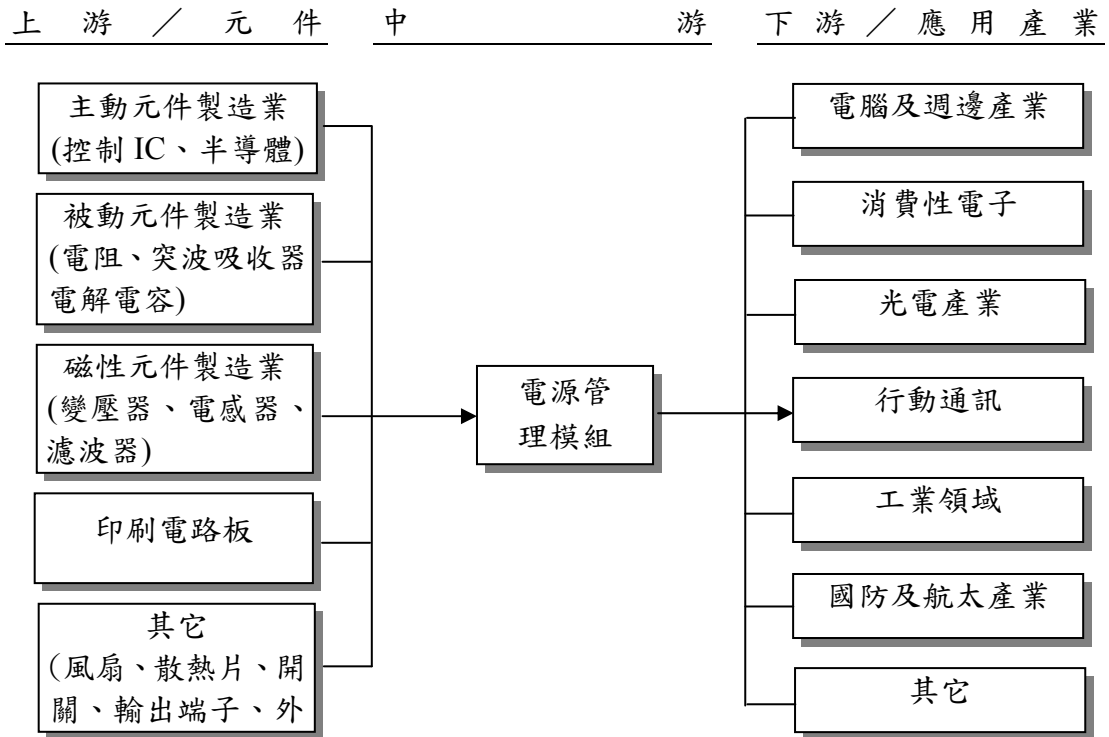

### 2.3 產品之各種發展趨勢

由於本公司之各類產品主要係應用於消費性電子產品，隨著電子產品朝向可攜式及輕薄短小之發展趨勢，不論是連接器、電池模組或電源供應器等，皆須隨著市場產品之趨勢而有所調整。

#### (1) 產品微型化

筆記型電腦及手機等各種可攜式電子產品將朝輕、薄、短、小之方向發展，其相關零組件亦將隨可攜式電子產品之趨勢邁向輕、薄、短、小化以因應需求，故連接器、電池組產品之外觀與體積預期將逐漸朝微型化發展。

#### (2) 產品高容量化及長效型化

日常生活水準不斷提昇，移動式電子產品日漸增多，消費者對移動式電子產品功能之要求愈來愈高，隨著電子產品高度數位化和輕薄短小的趨勢，對於電壓的精準度、穩定度與電池續航力的要求不斷提高，未來如何提高小型二次電池之能量、體積密度，開發出容量高、使用壽命長之高性能電池組，以滿足市場需求為未來更當努力之處。

#### (3) 產業分工及國際化趨勢

在全球貿易自由化趨勢之下，企業邁向國際化之腳步已刻不容緩，目前我國各項投資環境及勞力成本不斷提升，除生產據點外移，致力於降低製造成本外，並根據市場未來發展趨勢，積極投入研發，開發新產品，以強化企業永續經營之國際競爭力。

### 2.4 市場競爭情形

#### (1) 連接器

本公司之線纜連接器主要應用產品種類包括 USB 連接線、1394 連接線及應用於遊戲機、數位相機、MP3 及手機等產品之傳輸線及 Data Cable。而通訊連

接器可分為內部用及外部用連接器兩部分，主要產品則包括有板對板連接器、SIM 卡連接器、I/O 連接器、RF 連接器、電源及訊號線連接器等。網路連接器則用於連結網路週邊設備使用、而遊戲機連接器則是用於主機及遙桿端上，以作為連接其他配備之使用。本公司為一電子連接器之專業製造商，在產品品質提升及持續開發新商品之效益下，營收及毛利均逐年成長，目前國內連接器主要產銷廠商有上市公司之佳必琪、今皓，上櫃公司宣得、連展等。由於產業之產品多樣化，開發時間短，產品壽命週期也短，客戶日益要求供應商提供快速與高品質之服務，包括產品設計、製造、品質管制及售後服務等，因此惟有滿足客戶的要求才能脫穎而出。本公司 OEM/ODM 團隊為了滿足所有客戶的需求，從零組件到複雜的組裝整合，皆以專案進行、提出解決方案或是技術支援，運用專業的研發製造服務，確保產品從樣品到正式生產可以在最短時間內精確完成。

### (2)電池模組

本公司之電池模組產品主要用於行動電話及筆記型電腦等可攜式電子產品，在整個電池組裝產業中，主要的競爭廠商包括有新普及順達等，由於目前 smart phone 及 Ultrabook 等輕薄型電子產品盛行，本公司已將開發重點由傳統鋰離子電池，逐漸轉成鋰高分子電池相關電池組開發，並繼續提升鋰電池保護迴路與容量計算相關迴路的開發，以配合通訊市場的趨勢及發展。

### (3)電源管理模組

本公司之電源管理模組產品，主要用於各類移動式 3C 產品及網路路由器、電視機頂盒之電源供應器及轉換器，產品應用範圍包括手機、電子書、數位相機、路由器與機頂盒，主要競爭廠商有台達電、飛宏、偉創力、光寶、康舒。

在目前產業整合快速下，『大者恆大』的發展態勢相當明顯，過去中小企業所具備的低成本優勢已逐漸喪失，如果未能建立起自身的核心價值，日後勢必將為市場所淘汰。所以在市場全球化的效應下，公司將以市場領導廠商為導向，接近國際級客戶並瞭解客戶的需求，並應從過去的 OEM 逐漸轉為 ODM 或 JDM，與客戶共同開發新產品，提供客戶多元的產品及技術服務，如此才能建立公司存在價值，創造長遠發展的新契機。

## 3.技術及研發概況

3.1 本公司已投入之研發費用與開發成功之技術或產品如下表：

單位：新台幣仟元

區分	102 年度	103 年度(截至 103.03.31)
費用支出	1,768,755	411,661
開發成功之新產品或新技術	1.Ou BT Gaming Controller 2.Ergonomic Optical Mouse 3.Keyfob for motorcycle 4.R4 reader for smart phone 5.BT NFC headset 6.藍芽超低音喇叭 7.頭戴式主動式降噪藍芽耳機 8.Wifi 無線外接硬碟 9.Automated Guided Vehicle 10.7.5 High power density 11.9W Meet energy star level V 12.15W High power density 13.Air Purifier 14.感應式無線充電技術 15.雙層端子雙面 Hot-bar 技術開發	1.智慧型心律監測(HRM)防水手錶 2.心律監測演算法開發 3.Wireless charger can meet 1.1 standard 4.8W can meet DoE2016(level VI)standard 5.18W quick charger can meet 2.0 6.18pin 傾斜式 Stitching 插端機 7.Insulator 機台監控資料拋轉至伺服器 8.喇叭補償數位信號處理演算法

### 3.2研發人員之學歷分步：

103年5月15日

學歷	博士	碩士	大學	專科	高中	合計
人數	5	154	184	86	13	442
比率	1%	35%	42%	19%	3%	100%

### 3.3最近5年度投入之研發費用：

單位：新台幣仟元

年度	98年	99年	100年	101年	102年
研發費用	956,261	1,219,812	1,565,812	1,621,026	1,768,755

## (二)市場及產銷概況：

### 1.市場分析

#### 1.1主要產品之銷售地區

單位：新台幣仟元

地區	102年度	
	金額	比例
台灣	6,118,362	5.76%
大陸	41,419,488	39.02%
美國	27,219,216	25.64%
香港	23,198,800	21.86%
韓國	1,114,853	1.05%
其他	7,085,557	6.67%
合計	106,156,276	100.00%

註：上述金額為合併財報營收

#### 1.2市場佔有率及未來市場供需狀況與成長性

##### (1)連接器

隨著經濟持續成長及電子產品推陳出新，依據 Fleck Research 的資料顯示，全球連接器產品產值在 2010 年約達 607.22 億美元，較 2009 年成長有 23%；2011 年全球連接器產品產值則達 644.26 億元，成長約有 6.1%，2012 年全球連接器產值約達 620.46 億美元，較 2011 年衰退 3.7%。而台灣連接器產業從 1998 年至今一直維持穩定成長的趨勢，依據工研院的統計，2011 年台灣連接器總產值達新台幣 1,490 億元，而 2012 年台灣連接器總產值估略可達新台幣 1,568 億元，約成長 5.2%。

本公司連接器產品包括線纜連接器與通訊連接器二類，若以全球連接器產業來看，因為連接器產品應用範圍甚為廣範，全球總產值金額甚大，故本公司連接器產品在全球連接器市場的佔有率甚小。

我國連接器產業創建初期，多半是隨著 PC 產業的成長而發展，但近年來，由於數位生活化及通訊產業起飛，台灣連接器廠商多轉型往通訊或消費性電子市場發展。依據統計 2013 年全球手機的銷售量達 18.1 億支，預估 2014 全球手機的銷售量將可達 19.1 億支，約成長 5.2%。

##### (2)電池模組與電源管理模組

電池模組產品為通訊與資訊電子產品外攜時不可或缺之電力供應來源。依據統計 2013 年全球手機的銷售量達 18.1 億支，預估 2014 全球手機的銷售量將

可達 19.1 億支，約成長 5.2%。而目前國內相關電池模組產品生產廠商在全球市場之占有率並不高，惟業者均積極拓展業務並擴增產能，以國內資訊業者一向優良之業務開發與生產管理能力，未來隨著行動電話、筆記型電腦市場需求之持續擴大，應可望於全球電池模組產品市場創造優越之成績。

### 1.3 競爭利基及發展遠景之有利與不利因素與因應對策

#### (1) 競爭利基

##### A. 與國際大廠緊密之合作關係

本公司深耕於 3C 產品零組件領域多年，已具有豐富之產製經驗，由於產品品質、技術深獲客戶信賴，加上擁有健全財務結構，故銷售對象多為國際知名一線大廠，且往來時間已長達 5~6 年以上，彼此合作默契好且信賴度高，使本公司在業界具有良好信譽，亦為國際大廠不可或缺之 3C 零組件重要供應廠商。基於與國際大廠緊密之合作關係，本公司累積深厚之產品設計能力，新產品開發亦能迅速獲得既有客戶之認同；此外，由於深獲國際級客戶之信賴與肯定，為本公司未來業務擴展奠下利基，亦有利於潛在新客戶之爭取。

##### B. 共同研發

本公司 OEM/ODM 團隊為了滿足所有客戶的需求，從零組件到複雜的組裝整合，皆以專案進行、提出應用解決方案或是技術支援，運用 24 小時的研發製造服務，與客戶共同開發新產品，並為客戶提供創意與服務支援，確保產品從樣品到正式生產可以在最短時間內精確完成。

##### C. 品質優勢

本公司在精益求精的精神下，致力追求國際公認的最高品質標竿，透過優異的品質管理系統，每項工作都在嚴格的管制、評鑑與分析下，持續不斷改善，以提升營運效率，並推行 ISO/TS 16949 品質管理系統，建構更完善的客戶導向識別系統 (Customer oriented process)，達成客戶滿意的最終目標。

##### D. 產品多元化，附加價值高

本公司之產品結構包含資訊、通訊、可攜式電子產品之相關零組件，針對市場之需求，本公司不斷朝高階、高附加價值之產品發展，完整之產品組合將有利於本公司營運之彈性，並增加面臨產品快速變化之應變能力。

##### E. 具備垂直整合之製造能力，提供客戶多元化之服務

本公司在 3C 產品零組件之產製上具有深度垂直整合能力，從線纜、產品設計、模具開發、沖壓、電鍍、成型、加工及組裝等，係可於本公司廠內製造完成，因此具有成本及品質之優勢。另本公司產品結構涵蓋通訊、資訊、可攜式電子產品之相關零組件，產品多元化，可滿足客戶一次購足需求。

##### F. 積極投入新產品新技術之開發

由於技術、消費者喜好和市場情勢都持續變化，必須迅速推出更新、更好的產品，本公司為迎合此一潮流趨勢，早期公司以生產連接器及線纜產品起步，發展至今已包含電源及電池管理模組，而日後研發中心更將以無線通訊及光學產品的研發為主。故未來本公司將以機光電整合為發展目標，配合無線傳輸領域的開發與擴展，充分運用集團優勢，建立起多元化的產品組合。

#### (2) 發展遠景之有利因素

A. 產品應用領域如手機、數位相機、遊戲機、MP3 及 GPS 產品等市場蓬勃發展，帶動週邊產業持續成長。

B. 具產品設計能力，可快速開發新產品，滿足客戶需求。

C. 深獲國際級客戶信賴及肯定，有利未來業務擴展，成長潛力無窮。

- D.垂直整合度深，從模具開發、沖壓、電鍍、成型及組裝，均能自行生產，具成本及品質優勢。
- E.積極擴展產品應用領域，確保成長動力來源。
- F.提早發展符合未來環保規範之製程技術及材料應用，提高競爭優勢及附加價值。
- G.與國際大廠共同開發新產品，累積相當技術及產品設計能力。

(3)發展遠景之不利因素

- A.研發人才訓練及養成不易。
- B.上游材料價格上揚，壓縮產品獲利空間。
- C.主要競爭者為國際級大廠，競爭壓力大。

(4)因應對策

- A.與各大專院校進行建教合作，以長期培養及訓練各專業之人才；同時提升員工福利措施，並強化專業訓練，以提升人力素質並降低人員流動率。
- B.掌握集團大宗採購之優勢，以降低進料成本，維持產品獲利水準。
- C.引進新式自動化生產設備及檢測設備，並致力於生產技術與製程品質之改良，以提高生產效率及品質穩定度，使得較同業更具競爭力。
- D.提升垂直整合之製造能力，並配合精密之模具開發及自動化加工之檢測技術，以降低成本，增進競爭優勢。
- E.持續開發新產品及新技術，提升產品獲利能力，以降低材料價格上揚之影響。
- F.提升垂直整合之製造能力，並配合精密之模具開發及自動化加工之檢測技術，以降低成本，增進競爭優勢。
- G.持續推動製程及生產管理改善方案，引進先進生產管理技術，降低生產成本提昇競爭力。

2.最近二年度主要產品別或部門別毛利率重大變化之說明：

單位：新台幣仟元

項目	年度	102 年度	101 年度	差異	
				金額	%
營業收入		106,156,276	102,876,538	3,279,738	3.19%
營業毛利		11,201,238	11,505,925	-304,678	-2.65%
毛利率		10.6%	11.2%	-	-5.7%

最近二年度毛利率未有重大差異。

## 二、轉投資事業

### (一)轉投資事業概況

103年3月31日 單位：新台幣仟元；仟股

轉投資事業	主要營業	投資成本	帳面價值	投資股份		股權淨值	市價	會計處理方法	最近年度投資報酬		持有公司股份數額
				股數	持股比例%				投資損益	分配股利	
CU INTERNATIONAL LTD.	電子零組件之製造及轉投資相關事業	10,086,454	15,680,836	331,029	100	15,680,836	-	權益法	262,964	-	-
CULINK INTERNATIONAL LTD.	轉投資相關事業	15,235	(6,697)	500	100	(6,697)	-	權益法	(29,993)	-	-
富士臨國際投資股份有限公司	一般投資業	2,070,000	2,147,463	207,000	100	2,147,463	-	權益法	157,984	-	-
富歲國際投資股份有限公司	一般投資業	2,850,000	2,582,800	285,000	100	2,582,800	-	權益法	127,972	-	-
維熹科技股份有限公司	電線電纜及電子零組件等之製造買賣	270,065	1,005,557	22,282	20	1,005,557	-	權益法	476,620	-	-
達智科技股份有限公司	有線無線通訊器材製造買賣	762,566	299,260	28,130	97	299,260	-	權益法	(78,883)	-	-
大崴精工股份有限公司	各種連接器原料及產品之買賣	600,000	226,337	60,000	100	226,337	-	權益法	559	-	-
富臨越南責任有限公司	各種連接器原料及產品之買賣	102,318	37,966	0	100	37,966	-	權益法	303	-	-
FOXLINK TECHNOLOGY LIMITED.	轉投資相關事業	340,471	726,777	86,700	100	726,777	-	權益法	108,046	-	-
SOLTERAS INC.	電子零組件之買賣	111,484	0	3,659	48	0	-	權益法	0	-	-
岳昇有限公司	電鍍加工服務	90,810	108,758	9,500	100	108,758	-	權益法	8,816	-	-
NEW STAR INDUSTRIES LTD.	轉投資相關事業	262,042	2,356,304	8,600	100	2,356,304	-	權益法	(48,097)	-	-
FOX-E HOLDING CO., LTD.	轉投資相關事業	21,329	0	700	33	0	-	權益法	0	-	-
FUTURE VICTORY LIMITED	轉投資相關事業	51,951	85,098	2,000	100	85,098	-	權益法	(143)	-	-
SOLTERAS LIMITED	轉投資相關事業	60,940	0	1,960	100	0	-	權益法	0	-	-

轉投資事業	主要營業	投資成本	帳面價值	投資股份		股權淨值	市價	會計處理方法	最近年度投資報酬		持有公司股份數額
				股數	持股比例%				投資損益	分配股利	
NEOSONIC LI-POLYMER ENERGY TECHNOLOGY CORP	電子零組件之製造買賣	164,538	0	0	37	0	-	權益法	0	-	-
KLEINE DEVELOPMENTS LTD.	從事鎂製品、製造及銷售 業務	152,350	85,599	5,000	33	85,599	-	權益法	(24,614)	-	-
SOLTERAS INC.	電子零組件之製造買賣	103,598	0	2,040	27	0	-	權益法	0	-	-
PACIFIC WEALTH LIMITED	一般投資業	30,470	(8,228)	1,000	100	(8,228)	-	權益法	0	-	-
FOXLINK INTERNATIONAL, INC	電子零組件之買賣	15,235	(21,121)	500	100	(21,121)	-	權益法	(29,995)	-	-
MICROLINK INTERNATIONAL, INC.	電子零組件之買賣	15,235	12,893	500	100	12,893	-	權益法	(29,937)	-	-
勁永國際股份有限公司	電子零組件之製造買賣	625,512	371,483	30,000	9	371,483	-	權益法	(58)	-	-
崑強科技股份有限公司	影像掃描器及電子通訊 零件等之製造買賣	400,814	919,553	51,480	30	919,553	-	權益法	10,487	-	-
藝鑫精密工業股份有限公 司	電子零組件及電子機械 器材等之製造買賣	60,000	0	6,000	75	0	-	權益法	412,337	-	-
訊強通訊科技股份有限公 司	無線通信機械器材製造 買賣	80,000	(21,651)	6,857	21	(21,651)	-	權益法	0	-	-
藝鑫華仕德科技股份有限 公司	軟板及電子零組件製造 買賣	469,500	219,878	15,650	70	219,878	-	權益法	(38,943)	-	-
崑嘉科技股份有限公司	電子零組件製造買賣	40,000	19,961	4,000	100	19,961	-	權益法	1,297	-	-
鉅航科技股份有限公司	電子零組件製造買賣	227,952	(11,129)	31,190	50	(11,129)	-	權益法	33	-	-
光耀科技股份有限公司	電子零組件製造買賣	300,000	441,631	20,998	28	441,631	-	權益法	3,012	-	-
SOLTERAS INC.	電子零組件之買賣	60,940	0	1,960	26	0	-	權益法	116,405	-	-
VALUE SUCCESS LTD.	控股及轉投資業務	195,008	(26,901)	5,000	100	(26,901)	-	權益法	0	-	-
Capital Guardian Limited	電子零組件買賣	195,008	(26,969)	3,005	100	(26,969)	-	權益法	(1,377)	-	-
香港華仕德電路技術有限 公司	電子零組件買賣	34,220	(26,969)	0	100	(26,969)	-	權益法	(1,377)	-	-
光耀科技股份有限公司	電子零組件之製造買賣	135,270	88,062	5,300	7	88,062	-	權益法	(1,377)	-	-
晶實科技股份有限公司	電子零組件之製造買賣	96,200	202,963	11,475	51	202,963	-	權益法	116,405	-	-
逢緯國際股份有限公司	電子零組件之製造買賣	8,976	4,455	1,224	51	4,455	-	權益法	19,737	-	-

轉投資事業	主要營業	投資成本	帳面價值	投資股份		股權淨值	市價	會計處理方法	最近年度投資報酬		持有公司股份數額
				股數	持股比例%				投資損益	分配股利	
鉅航科技股份有限公司	電子零組件之製造買賣	4,050	(2,162)	810	1	(2,162)	-	權益法	(24,654)	-	-
志得投資股份有限公司	一般投資業	2,184,388	1,383,107	170,918	100	1,383,107	-	權益法	0	-	-
中影文創股份有限公司	創業投資業	150,000	145,359	15,000	43	145,359	-	權益法	3,012	-	-
星巖股份有限公司	機械安裝及配管工程業	130,000	94,557	10,500	57	94,557	-	權益法	9,568	-	-
創視紀科技股份有限公司	LED點膠設備之製造買賣	150,000	121,810	5,000	31	121,810	-	權益法	(6,080)	-	-
晶盛科技股份有限公司	電子零組件之製造買賣	500	0	50	100	0	-	權益法	(15,536)	-	-
晶實香港有限公司	電子零組件之製造買賣	10,014	209,805	2,550	51	209,805	-	權益法	(37,487)	-	-
晶競科技股份有限公司	電子零組件之製造買賣	93,700	95,961	9,370	100	95,961	-	權益法	(23)	-	-
ASHOP CO., LTD	電子零組件之製造買賣	152,350	114,764	60	51	114,764	-	權益法	133,169	-	-
大億數位科技股份有限公司	電子零組件之製造買賣	3,000	0	300	60	0	-	權益法	(1,806)	-	-
晶實澳門一人有限公司	電子零組件之製造買賣	1,964	4,711	0	100	4,711	-	權益法	(70,838)	-	-
CELINK INTERNATIONAL LTD.	各種連接器原料及產品之買賣	503,852	179,650	16,536	100	179,650	-	權益法	(25)	-	-
BENEFIT RIGHT LTD.	一般投資業	300,008	289,394	9,846	100	289,394	-	權益法	(203)	-	-
ADVANCE ELECTRONIC LTD.	一般投資業	215,819	(345,676)	7,083	100	(345,676)	-	權益法	(79,711)	-	-
BYFORD INTERNATIONAL LTD.	一般國際貿易業務	121,880	110,113	4,000	100	110,113	-	權益法	(6,520)	-	-
MEDIA UNIVERSE INC.	一般國際貿易業務	91,410	90,040	3,000	100	90,040	-	權益法	(3,812)	-	-
PROCONN TECHNOLOGY CO., LTD.	一般投資業	63,469	(128,121)	2,083	100	(128,121)	-	權益法	1,067	-	-
SMART TECHNOLOGY INTERNATIONAL LTD.	一般投資業	152,350	(217,555)	5,000	100	(217,555)	-	權益法	2,148	-	-
勁永國際股份有限公司	電子零組件之製造買賣	1,767,112	1,030,311	108,534	33	1,030,311	-	權益法	(8,668)	-	-
富巖能源股份有限公司	能源服務管理	72,000	71,861	7,200	100	71,861	-	權益法	10,487	-	-
WORLDWIDE FAMOUS CORP.	能源服務管理	14,928	0	498	100	0	-	權益法	(278)	-	-
Shinfox Energy International Inc.	能源服務管理	36,564	35,392	1,200	40	35,392	-	權益法	0	-	-
金門天然氣股份有限公司	能源服務管理	5,000	5,000	500	100	5,000	-	權益法	(6,862)	-	-

轉投資事業	主要營業	投資成本	帳面價值	投資股份		股權淨值	市價	會計處理方法	最近年度投資報酬		持有公司股份數額
				股數	持股比例%				投資損益	分配股利	
勁永國際股份(香港)有限公司	電子零件組買賣	466,755	25,923	106,100	100	25,923	-	權益法	(82,160)	-	-
PQI JAPAN CO.,LTD.	電子零件組買賣	236,742	(195,307)	16	100	(195,307)	-	權益法	(350)	-	-
SYSCOM DEVELOPMENT CO.,LTD	專業投資公司	261,957	(543,348)	7,500	100	(543,348)	-	權益法	222,013	-	-
APIX LIMITED	專業投資公司	3,000,908	3,293,983	13	100	3,293,983	-	權益法	15,686	-	-
PQI MOBILITY	專業投資公司	707,236	766,577	10,000	100	766,577	-	權益法	100,969	-	-
虹堡科技股份有限公司	條碼應用磁卡及閱讀機製作及買賣	57,152	202,574	12,798	23	202,574	-	權益法	(5,660)	-	-
睿豪科技股份有限公司	電子零組件製造及買賣	5,000	(17,730)	500	100	(17,730)	-	權益法	(10,197)	-	-
PQI CORPORATION	電子零組件買賣	233,335	(538,496)	7,000	100	(538,496)	-	權益法	(115)	-	-
中旋實業有限公司	電子產品買賣	2,229,058	2,404,617	6,000	100	2,404,617	-	權益法	194,328	-	-
PERENNIAL ACE LIMITED	專業投資公司	619,070	679,507	0	100	679,507	-	權益法	32,718	-	-
中旋有限公司	電子產品買賣	386	0	100	100	0	-	權益法	20,078	-	-
STUDIO A TECHNOLOGY LIMITED	電子產品買賣	619,070	100,886	1,225	25	100,886	-	權益法	133,543	-	-
富港電子(東莞)有限公司	電子零組件製造及買賣	1,326,573	3,586,914	-	100	3,586,914	-	權益法	(485,724)	-	-
富士臨工業(天津)有限公司	電子零組件製造及買賣	121,880	71,196	-	100	71,196	-	權益法	6,151	-	-
富港電子(昆山)有限公司	電子零組件製造及買賣	3,702,105	3,982,499	-	100	3,982,499	-	權益法	74,311	-	-
東莞富士昌電腦有限公司	電子零組件製造及買賣	3,676	3,356	-	100	3,356	-	權益法	0	-	-
富士林電子(東莞)有限公司	電子零組件製造及買賣	17,691	104,448	-	100	104,448	-	權益法	949	-	-
東莞富強電子有限公司	電子零組件製造及買賣	1,791,941	3,395,738	-	100	3,395,738	-	權益法	453,124	-	-
昆山富士錦電子有限公司	電子零組件製造及買賣	91,410	312,031	-	100	312,031	-	權益法	18,966	-	-
富士灣電能(天津)有限公司	電子零組件製造及買賣	121,880	209,022	-	100	209,022	-	權益法	3,353	-	-
富士能電子(昆山)有限公司	電子零組件製造及買賣	365,640	556,487	-	100	556,487	-	權益法	44,081	-	-

轉投資事業	主要營業	投資成本	帳面價值	投資股份		股權淨值	市價	會計處理方法	最近年度投資報酬		持有公司股份數額
				股數	持股比例%				投資損益	分配股利	
富士祥研發中心(昆山)有限公司	電子零組件製造及買賣	137,115	134,320	-	100	134,320	-	權益法	(4,487)	-	-
富港電子(南昌)有限公司	電子零組件製造及買賣	914,100	861,619	-	100	861,619	-	權益法	167,247	-	-
富港電子(鹽城)有限公司	電子零組件製造及買賣	73,128	53,577	-	80	53,577	-	權益法	(16,366)	-	-
富強電子(鹽城)有限公司	電子零組件製造及買賣	304,700	184,354	-	100	184,354	-	權益法	(64,306)	-	-
富港電子(天津)有限公司	電子零組件製造及買賣	548,460	2,302,726	-	100	2,302,726	-	權益法	(52,711)	-	-
上海智吉通訊科技股份有限公司	通訊設備研發	51,951	85,044	-	100	85,044	-	權益法	(143)	-	-
富港電子(馬鞍山)有限公司	電子零組件製造及買賣	289,465	290,053	-	100	290,053	-	權益法	(1,153)	-	-
協訊電子(吉安)有限公司	電子零組件製造及買賣	251,191	542,605	-	25	542,605	-	權益法	428,127	-	-
協創精密工業(深圳)有限公司	電子零組件製造及買賣	88,931	121,205	-	25	121,205	-	權益法	4,054	-	-
富展(電子)上海有限公司	電子零組件製造及買賣	501,549	(13,076)	-	100	(13,076)	-	權益法	(1,826)	-	-
昆山富港電子貿易有限公司	電子零組件買賣	97,679	70,657	-	51	70,657	-	權益法	(53,487)	-	-
昆山富士優貿易有限公司	電子零組件買賣	14,994	6,488	-	51	6,488	-	權益法	(21,313)	-	-
上海富港電子貿易有限公司	電子零組件買賣	4,998	(15,284)	-	51	(15,284)	-	權益法	(20,622)	-	-
昆山富港投資管理公司	轉投資相關事業	49,000	49,000	-	100	49,000	-	權益法	0	-	-
鈿航電子科技(深圳)有限公司	生產電腦、記憶卡等連接器	63,469	(128,121)	-	51	(128,121)	-	權益法	2,148	-	-
蘇州鈿航電子科技有限公司	生產電腦、記憶卡等連接器	152,350	(217,555)	-	51	(217,555)	-	權益法	(8,668)	-	-
勁永科技(鹽城)有限公司	電子零組件製造及買賣	0	766,577	-	100	766,577	-	權益法	15,686	-	-
勁永(上海)國際貿易有限公司	電子零組件買賣	16,985	(4,889)	-	100	(4,889)	-	權益法	(235)	-	-
上海昌永科技有限公司 (原上海同永電子技術有限公司)	車用視頻及音響系統設備、車載訊息系統設計研發及銷售	9,823	0	-	0	0	-	權益法	0	-	-

(二)上市或上櫃公司最近二年度及截至公開說明書刊印日止，子公司持有或處分本公司股票情形及其設定質權之情形：無。

### 三、重要契約

契約性質	當事人	契約起訖日期	主要內容	限制條款
製造銷售合約	甲公司	2010/07/01~2013/07/01	代工生產	1. 保密條款 2. 智慧財產權保證條款
製造銷售合約	乙公司	2010/09/14~至終止	代工生產	1. 保密條款 2. 智慧財產權保證條款
製造銷售合約	丙公司	2010/08/30~2015/08/29	代工生產	1. 保密條款 2. 智慧財產權保證條款
製造銷售合約	丙公司	2013/02/20~2014/12/31	代工生產	1. 保密條款 2. 智慧財產權保證條款
製造銷售合約	丁公司	2013/04/25~至終止	代工生產	1. 保密條款 2. 智慧財產權保證條款
製造銷售合約	戊公司	2013/05/20~2018/05/20	代工生產	1. 保密條款 2. 智慧財產權保證條款
製造銷售合約	己公司	2013/10/4~至終止	代工生產	1. 保密條款 2. 智慧財產權保證條款
製造銷售合約	庚公司	2013/04/01~ 2013/12/31	代工生產	1. 保密條款 2. 智慧財產權保證條款
授權合約	Qualcomm Incorporated	2010/5/4 (永久)	CDMA Modem Cards & Subscriber Unit 技術	1. 保密條款 2. 智慧財產權保證條款
授權合約	USB 協會	2013/05/03~2015/05/02	商標授權	1. 保密條款 2. 智慧財產權保證條款
授權合約	USB 協會	2013/09/09~至終止	技術或軟體授權	1. 保密條款 2. 智慧財產權保證條款
授權合約	HDMI 協會	2004/9/13~2014/9/12	技術或軟體授權	1. 保密條款 2. 智慧財產權保證條款
銷售合約	Samsung Corporation	2000/08/21 起	快閃記憶卡銷售合約	無
銷售合約	Hynix Semiconductor Inc	2006/08 起	產品銷售及供應合約	保密限制
技術開發	4C Entity	2003/04/02 起	技術授權合約	保密限制
技術開發	SD-3C LLC	2003/12 起	技術授權合約	保密限制

契約性質	當事人	契約起訖日期	主要內容	限制條款
授權合約	外貿協會	2010/12 起	台灣精品標誌使用約定	保密限制
代工合約	矽峰光電科技(股)公司	2003 年 6 月 15 日起，期限屆滿三個月前，若雙方均未有任書面之相反表示時，視為同意續約一年，其後亦同。	代工生產	本公司應負技術資料保密責任
委外加工合約	富強科技有限公司	2002 年 1 月 3 日起，期限屆滿三個月前，若雙方均未有任書面之相反表示時，視為同意續約一年，其後亦同。	委外加工	富強科技有限公司應負技術資料保密責任
代工合約	A 公司	2010/08/01~至終止	代工生產	本公司應負保密責任
開發合約	A 公司	2010.11.22~終止日	開發產品	本公司應負技術資料保密責任
代工合約	B 公司	2004 年 3 月 15 日契約起至最後一筆貨運出後保固 18 個月。	代工生產	本公司代工生產，無銷售權利
代工合約	B 公司	2007 年 7 月契約起至最後一筆貨運出後保固 18 個月。	代工生產	本公司代工生產，無銷售權利
代工合約	C 公司	2002 年 2 月 26 日契約起，期限屆滿若雙方均未有表示意見時，視為同意續約壹年，其後亦同。	代工生產	本公司代工生產，無銷售權利
代工合約	C 公司	2007 年 6 月契約起至最後一筆貨運出後保固 14 個月。	代工生產	本公司代工生產，無銷售權利
代工合約	C 公司	2007 年 7 月契約起至最後一筆貨運出後保固 12 個月。	代工生產	本公司代工生產，無銷售權利
代工合約	D 公司	2011.10.15~2013.10.15	代工生產	本公司應負技術資料保密責任
代工合約	B 公司	2012.05.02~2015.10.18	代工生產	本公司應負技術資料保密責任
授信合約	安泰商銀	2012.06.21~2013.06.20	授信金額為新台幣 3 億元	無
銷售合約	E 公司	2014/01/13~~終止日	代工生產	本公司代工生產
金融合約	合作金庫	2012/11/16~2014/11/15	授信金額為新台幣 5 億元	無

契約性質	當事人	契約起訖日期	主要內容	限制條款
金融合約	永豐銀行	2013/07/23~2014/07/22	授信金額為新台幣 10 億元	無
開發合約	A 公司	2012/06/27~2013/5/31	開發產品	本公司應負技術資料保密責任
開發合約	A 公司	2012/7/4~2013/12/9	開發產品	本公司應負技術資料保密責任
承攬合約	F 公司	2013/12/02 起	太陽光電設備安裝及併聯運轉	無

## 參、發行計劃及執行情形

- 一、本次現金增資、發行公司債、發行員工認股權憑證或限制員工權利新股計畫應記載事項  
(一)本次發行限制員工權利新股者，應揭露限制員工權利新股之發行辦法：請參閱本公開說明書第 43~45 頁。
- 二、本次受讓他公司股份發行新股應記載事項：不適用。
- 三、本次併購發行新股應記載事項：不適用。

# 正歲精密工業股份有限公司

## 一〇三年度限制員工權利新股發行辦法

### 第一條 目的

本公司為吸引及留任公司所需專業人才、激勵員工及提昇員工向心力，以期共同創造更高之公司及股東利益，依據公司法第二六七條及金融監督管理委員會發佈之「發行人募集與發行有價證券處理準則」(以下簡稱募發準則)等相關規定，訂定本公司本次限制員工權利新股發行辦法。

### 第二條 發行期間

於主管機關申報生效通知到達之日起一年內，得視實際需要，一次或分次發行，實際發行日期由董事會授權董事長訂定之。

### 第三條 獲配資格條件

- (一)獲配之員工須為全職正式員工，且績效表現須符合一定的標準。
- (二)實際被給與員工及可獲得限制員工權利新股之數量，將參酌年資、職級、工作績效、整體貢獻、特殊功績或其它管理上需參考之條件等因素等，由董事長核定後提報董事會同意。
- (三)本公司給與單一員工取得限制員工權利新股數加計依『發行人募集與發行有價證券處理準則』第五十六條之一第一項規定發行員工認股權憑證數之合計數，不得超過已發行股份總數之千分之三，且加計依『發行人募集與發行有價證券處理準則』第五十六條第一項規定發行員工認股權憑證之累計合計數，不得超過已發行股份總數之百分之一。

### 第四條 發行總額

發行總額為新台幣120,000,000元，每股面額新台幣10元，共計發行12,000,000股。

### 第五條 限制員工權利新股既得條件及股份權利內容受限情形

- (一)發行價格：本次發行價格為每股新台幣20元。
- (二)本次發行並給與員工之股份為普通股(或特別股)，其權利義務除依第(七)項規定外，與其他流通在外普通股相同。
- (三)既得條件：
  - 1.自給與日起算滿一年仍在本公司任職，且於限制員工權利新股發行日當年度所屬部門的年度結算獲利績效較前一年度成長20%以上，且個人最近二次績效考核評等皆在A等以上者，既得30%股份。
  - 2.自給與日起算滿二年仍在本公司任職，且於限制員工權利新股發行日下年度所屬部門的年度結算獲利績效較前一年度成長20%以上，且個人最近二次績效考核評等皆在A等以上者，既得30%股份。
  - 3.自給與日起算滿三年仍在本公司任職，且於限制員工權利新股發行日下下年度所屬部門的年度結算獲利績效較前一年度成長20%以上，且個人最近二次績效

考核評等皆在A等以上者，既得40%股份。

- 4.上述所指部門結算獲利績效，若屬事業單位人員則以BG獲利績效為計算基準，若屬中央單位人員則以全公司獲利績效為計算基準。

(四)員工未達成既得條件之處理

- 1.自既得期間內自願離職、解雇、資遣、退休、死亡、辦理留職停薪者，其之前獲配(該年度)尚未既得之股份，本公司將以發行價格向員工買回。
- 2.自既得期間內之任一次個人績效考核評等列為C等者，或依公司獎懲辦法被記大過以上處分者，其之前獲配尚未既得之股份，本公司將以發行價格向員工買回。
- 3.於既得期間獲配之配股配息，本公司無償給予員工。
- 4.既得條件未成就前，員工違反本條第七項、及第八項的規定終止或解除本公司之代理授權，本公司將以發行價格向員工買回。

(五)下列原因發生時，尚未既得之限制員工權利新股依下列方式處理：

- 1.因受職業災害致身體殘疾而無法繼續任職者，尚未既得之限制員工權利新股，於離職生效日起視為全數既得。
- 2.因受職業災害致死亡者，尚未既得之限制員工權利新股，於員工死亡時，尚未既得之限制員工權利新股，視為全數既得。繼承人於完成法定之必要程序並提供相關證明文件，得以申請領受其應繼承之股份或經處分之權益。

(六)對於本公司買回之限制員工權利新股，本公司將予註銷。

(七)未達既得條件前股份權利受限情形：

- 1.既得期間員工不得將該限制員工權利新股出售、質押、轉讓、贈與他人、設定，或作其他方式之處分。
- 2.既得期間該限制員工權利新股其權利義利(包括參與配股、配息、現金增資認股、股東會表決權及選舉權等)與本公司已發行之普通股股份相同。
- 3.限制員工權利新股發行後於既得條件未成就前，員工不得以任何理由或方式向受託人請求返還限制員工權利新股。

(八)其他約定事項：

限制員工權利新股交付信託期間應由本公司全權代理員工與股票信託機構進行(包括但不限於)信託契約之商議、簽署、修訂、展延、解除、終止，及信託財產之交付、運用及處分指示。

## 第六條 簽約及保密

獲配限制員工權利新股之員工，應遵守保密規定，除法令或主管機關要求外，不得洩漏獲配股份之數量及所有相關內容。員工若有違反之情事且經本公司認為情節重大者，對於尚未達成既得條件之限制員工權利新股，該員工立即喪失受領股份之資格，本公司有權得以發行價格向員工買回其股份並辦理註銷。

## 第七條 其他重要事項

- (一)本辦法經董事會同意，嗣後如因法令修改、主管機關審核要求或客戶觀環境改變而有修正之必要時，授權董事長修訂本辦法，嗣後再提董事會追認後始得發行。
- (二)員工未達既得條件前，於本公司股東會之出席、提案、發言、表決權及其他有關股東權益事項皆委託信託保管機構代為行使之。

(三)本辦法如有未盡事宜，悉依相關法令規定辦理。

(四)本辦法之「給與日」之決定，依財團法人會計研究發展基金會(101)基秘字第 139 號：  
限制員工權利新股之處理疑義之規定辦理。

## 肆、財務狀況

### 一、最近五年度簡明財務資料

#### 1. 合併財務分析-採用國際財務報導準則

分析項目		最近五年度財務分析					103 年度截至 103 年 3 月 31 日 (註 2)
		98 年	99 年	100 年	101 年	102 年	
財務結構 (%)	負債占資產比率	-	-	-	63.28	60.48	54.69
	長期資金占不動產、廠房及設備比率	-	-	-	161.64	168.20	174.69
償債能力 %	流動比率	-	-	-	107.16	112.84	118.57
	速動比率	-	-	-	80.23	82.34	87.23
	利息保障倍數	-	-	-	10.22	11.30	5.08
經營能力	應收款項週轉率 (次)	-	-	-	6.09	5.50	5.42
	平均收現日數	-	-	-	59.93	66.36	67.34
	存貨週轉率 (次)	-	-	-	9.52	9.32	9.22
	應付款項週轉率 (次)	-	-	-	7.48	5.98	6.13
	平均銷貨日數	-	-	-	38.34	39.16	39.59
	不動產、廠房及設備週轉率 (次)	-	-	-	5.39	5.36	4.84
	總資產週轉率 (次)	-	-	-	1.59	1.52	1.43
獲利能力	資產報酬率 (%)	-	-	-	3.96	3.28	1.83
	權益報酬率 (%)	-	-	-	9.19	7.70	3.45
	稅前純益占實收資本額比率 (%) (註 7)	-	-	-	67.49	59.70	24.28
	純益率 (%)	-	-	-	2.20	1.93	1.02
	每股盈餘 (元)	-	-	-	3.92	4.19	0.50
現金流量	現金流量比率 (%)	-	-	-	9.43	24.07	0.07
	現金流量允當比率 (%)	-	-	-	60.27	76.38	62.54
	現金再投資比率 (%)	-	-	-	6.23	18.65	0.05
槓桿度	營運槓桿度	-	-	-	2.81	3.52	47.27
	財務槓桿度	-	-	-	1.16	1.16	1.36

請說明最近二年度各項財務比率變動原因。

1. 應付帳款週轉率減少 20.05%，主要係應付款項天期增長，應付款項餘額增加所致。
2. 現金流量比率增加 155.18%，主要係營業活動之淨現金流入所致。
3. 現金流量允當比率增加 26.72%，主要係營業活動之淨現金流入所致。
4. 現金再投資比率增加 199.48%，主要係營業活動之淨現金流入所致。
5. 營運槓桿度增加 25.17%，主要係固定營業成本增加所致。

註 1：上開各年度財務資料均經會計師查核簽證。

註 2：當年度截至 103 年 3 月 31 日止之財務資料，經會計師核閱。

2.個體財務分析-採用國際財務報導準則

分析項目		最近五年度財務分析				
		98年	99年	100年	101年	102年
財務結構 (%)	負債占資產比率	-	-	-	53.84	52.66
	長期資金占不動產、廠房及設備比率	-	-	-	1050.22	1178.19
償債能力 %	流動比率	-	-	-	129.54	128.29
	速動比率	-	-	-	111.69	114.29
	利息保障倍數	-	-	-	14.51	15.56
經營能力	應收款項週轉率(次)	-	-	-	4.29	4.12
	平均收現日數	-	-	-	85.08	88.59
	存貨週轉率(次)	-	-	-	20.47	21.88
	應付款項週轉率(次)	-	-	-	13.28	9.63
	平均銷貨日數	-	-	-	17.83	16.68
	不動產、廠房及設備週轉率(次)	-	-	-	24.35	27.03
	總資產週轉率(次)	-	-	-	1.43	1.41
獲利能力	資產報酬率(%)	-	-	-	4.58	4.40
	權益報酬率(%)	-	-	-	8.78	8.82
	稅前純益占實收資本額比率(%) (註7)	-	-	-	47.56	48.26
	純益率(%)	-	-	-	2.98	2.92
	每股盈餘(元)	-	-	-	3.92	4.19
現金流量	現金流量比率(%)	-	-	-	-1.65	27.38
	現金流量允當比率(%)	-	-	-	43.30	90.41
	現金再投資比率(%)	-	-	-	-4.73	13.91
槓桿度	營運槓桿度	-	-	-	1.35	1.30
	財務槓桿度	-	-	-	1.13	1.13

註1：上開各年度財務資料均經會計師查核簽證。

### 1.財務結構

- (1)負債占資產比率＝負債總額／資產總額。
- (2)長期資金占不動產、廠房及設備比率＝（權益總額＋非流動負債）／不動產、廠房及設備淨額。

### 2.償債能力

- (1)流動比率＝流動資產／流動負債。
- (2)速動比率＝（流動資產－存貨－預付費用）／流動負債。
- (3)利息保障倍數＝所得稅及利息費用前純益／本期利息支出。

### 3.經營能力

- (1)應收款項(包括應收帳款與因營業而產生之應收票據)週轉率＝銷貨淨額／各期平均應收款項(包括應收帳款與因營業而產生之應收票據)餘額。
- (2)平均收現日數＝365／應收款項週轉率。
- (3)存貨週轉率＝銷貨成本／平均存貨額。
- (4)應付款項(包括應付帳款與因營業而產生之應付票據)週轉率＝銷貨成本／各期平均應付款項(包括應付帳款與因營業而產生之應付票據)餘額。
- (5)平均銷貨日數＝365／存貨週轉率。
- (6)不動產、廠房及設備週轉率＝銷貨淨額／平均不動產、廠房及設備淨額。
- (7)總資產週轉率＝銷貨淨額／平均資產總額。

### 4.獲利能力

- (1)資產報酬率＝〔稅後損益＋利息費用×（1－稅率）〕／平均資產總額。
- (2)權益報酬率＝稅後損益／平均權益總額。
- (3)純益率＝稅後損益／銷貨淨額。
- (4)每股盈餘＝（歸屬於母公司業主之損益－特別股股利）／加權平均已發行股數。

### 5.現金流量

- (1)現金流量比率＝營業活動淨現金流量／流動負債。
- (2)淨現金流量允當比率＝最近五年度營業活動淨現金流量／最近五年度(資本支出＋存貨增加額＋現金股利)。
- (3)現金再投資比率＝(營業活動淨現金流量－現金股利)／(不動產、廠房及設備毛額＋長期投資＋其他非流動資產＋營運資金)。

### 6.槓桿度：

- (1)營運槓桿度＝(營業收入淨額－變動營業成本及費用)／營業利益。
- (2)財務槓桿度＝營業利益／(營業利益－利息費用)。

3.合併財務分析-採用我國財務會計準則

分析項目		最近五年度財務分析					
		98年	99年	100年	101年	102年	
財務結構	負債占資產比率(%)	50.75	60.26	60.15	63.00	-	
	長期資金佔固定資產比率(%)	139.49	155.67	161.52	156.58	-	
償債能力	流動比率(%)	115.14	113.88	115.62	107.60	-	
	速動比率(%)	87.53	82.85	84.29	80.67	-	
	利息保障倍數	8.00	11.13	10.68	10.30	-	
經營能力	應收款項週轉率(次)	4.51	4.77	5.50	6.09	-	
	平均收現日數	80.93	76.52	66.36	59.93	-	
	存貨週轉率(次)	6.19	7.56	8.30	9.52	-	
	應付款項週轉率(次)	5.72	5.84	6.60	7.21	-	
	平均銷貨日數	58.97	48.28	43.98	38.34	-	
	固定資產週轉率(次)	2.91	3.66	4.62	5.18	-	
	總資產週轉率(次)	1.08	1.27	1.46	1.59	-	
獲利能力	資產報酬率(%)	3.95	4.38	3.74	4.00	-	
	股東權益報酬率(%)	7.09	9.08	8.34	9.24	-	
	佔實收資本比率(%)	營業利益	32.28	34.09	42.05	54.93	-
		稅前損益	39.57	47.61	57.64	68.05	-
	純益率(%)	3.15	3.15	2.27	2.23	-	
	每股盈餘(元)(追溯後)	3.08	3.75	4.58	3.96	-	
現金流量	現金流量比率(%)	28.23	4.29	19.24	9.58	-	
	現金流量允當比率(%)	66.19	59.81	62.35	57.12	-	
	現金再投資比率(%)	12.79	0.05	10.34	6.16	-	
槓桿度	營運槓桿度	2.63	2.78	2.77	2.46	-	
	財務槓桿度	1.21	1.16	1.16	1.15	-	

註1：上開各年度財務資料均經會計師查核簽證。

註2：102年度起適用國際財務報導準則，請參閱採用國際財務報導準則之報表。

4.個體財務分析-採用我國財務會計準則

分析項目		最近五年度財務分析					
		98年	99年	100年	101年	102年	
財務結構	負債占資產比率(%)	38.73	48.95	48.51	53.52	-	
	長期資金佔固定資產比率(%)	642.88	821.74	1005.63	1052.40	-	
償債能力	流動比率(%)	153.24	140.33	145.86	130.14	-	
	速動比率(%)	126.92	115.75	118.77	112.21	-	
	利息保障倍數	14.99	18.17	19.60	14.66	-	
經營能力	應收款項週轉率(次)	4.15	4.45	4.46	4.29	-	
	平均收現日數	87.95	82.02	81.83	85.08	-	
	存貨週轉率(次)	9.67	20.08	21.60	20.47	-	
	應付款項週轉率(次)	9.64	16.09	16.51	13.28	-	
	平均銷貨日數	37.75	18.17	16.89	17.83	-	
	固定資產週轉率(次)	11.59	15.77	21.09	24.03	-	
	總資產週轉率(次)	1.19	1.39	1.48	1.43	-	
獲利能力	資產報酬率(%)	4.98	5.36	5.66	4.63	-	
	股東權益報酬率(%)	7.68	9.14	10.48	8.83	-	
	佔實收資本比率(%)	營業利益	25.47	19.61	24.72	30.27	-
		稅前損益	40.27	42.93	54.27	48.09	-
	純益率(%)	3.91	3.66	3.64	3.01	-	
	每股盈餘(元)(追溯後)	3.05	3.71	4.58	3.96	-	
現金流量	現金流量比率(%)	41.40	-2.29	11.61	-1.91	-	
	現金流量允當比率(%)	68.25	59.96	58.32	36.94	-	
	現金再投資比率(%)	11.86	-4.97	1.64	-5.26	-	
槓桿度	營運槓桿度	1.71	1.81	1.53	1.35	-	
	財務槓桿度	1.13	1.15	1.13	1.13	-	

註1：上開各年度財務資料均經會計師查核簽證。

註2：102年度起適用國際財務報導準則，請參閱採用國際財務報導準則之報表。

## 1.財務結構

- (1)負債占資產率=負債總額 / 資產總額。
- (2)長期資金占固定資產比率=(股東權益淨額+長期負債) / 固定資產淨額。

## 2.償債能力

- (1)流動比率=流動資產 / 流動負債。
- (2)速動比率=(流動資產-存貨-預付費用) / 流動負債。
- (3)利息保障倍數=所得稅及利息費用前純益 / 本期利息支出。

## 3.經營能力

- (1)應收款項(包括應收帳款與因營業而產生之應收票據)週轉率=銷貨淨額 / 各期平均應收款項(包括應收帳款與因營業而產生之應收票據)餘額。
- (2)平均收現日數=365 / 應收款項週轉率。
- (3)存貨週轉率=銷貨成本 / 平均存貨額。
- (4)應付款項(包括應付帳款與因營業而產生之應付票據)週轉率=銷貨成本 / 各期平均應付款項(包括應付帳款與因營業而產生之應付票據)餘額
- (5)平均銷貨日數=365 / 存貨週轉率。
- (6)固定資產週轉率=銷貨淨額 / 固定資產淨額。
- (7)總資產週轉率=銷貨淨額 / 資產總額。

## 4.獲利能力

- (1)資產報酬率=[稅後損益+利息費用\*(1-稅率)] / 平均資產總額。
- (2)股東權益報酬率=稅後損益 / 平均股東權益淨額。
- (3)純益率=稅後損益 / 銷貨淨額。
- (4)每股盈餘=(稅後淨利-特別股股利) / 加權平均已發行股數。

## 5.現金流量

- (1)現金流量比率=營業活動淨現金流量 / 流動負債。
- (2)淨現金流量允當比率=最近五年度營業活動淨現金流量 / 最近五年度(資本支出+存貨增加額+現金股利)。
- (3)現金再投資比率=(營業活動淨現金流量-現金股利) / (固定資產毛額+長期投資+其他資產+營運資金)。

## 6.槓桿度

- (1)營運槓桿度=(營業收入淨額-變動營業成本及費用) / 營業利益。
- (2)財務槓桿度=營業利益 / (營業利益-利息費用)。

## 二、財務報告

(一)發行人申報募集發行有價證券時之最近二年度財務報告及會計師查核報告，並應加列最近一季依法公告申報之財務報告：請參閱本公開說明書 67~106 頁。

(二)最近二年度發行人經會計師查核簽證之年度個體財務報告。但不包括重要會計項目明細表：請參閱本公開說明書 67~74 頁及 83~89 頁。

(三)發行人申報募集發行有價證券後，截至公開說明書刊印日前，如有最近期經會計師查核簽證或核閱之財務報告及個體財務報告，應併予揭露：不適用。

## 三、財務概況其他重要事項

(一)最近二年度及截至公開說明書刊印日止，有發生公司法第一百八十五條情事者：無。

## 四、財務狀況及經營結果檢討分析

### (一)財務狀況

財務狀況比較分析表

單位：新台幣仟元

項目	年度	102 年度	101 年度	差異	
				金額	%
流動資產		39,258,217	39,456,643	-198,426	-0.50%
不動產、廠房及設備		19,856,090	19,730,432	125,658	0.64%
無形資產		2,683,526	2,647,165	36,361	1.37%
其他資產		8,420,467	7,693,764	726,703	9.45%
資產總額		70,218,300	69,528,004	690,296	0.99%
流動負債		34,791,020	36,818,650	-2,027,630	-5.51%
非流動負債		7,679,491	7,181,369	498,122	6.94%
負債總額		42,470,511	44,000,019	-1,529,508	-3.48%
歸屬於母公司業主之權益		24,690,816	22,342,590	-2,348,226	10.51%
股本		5,020,095	4,936,829	83,266	1.69%
資本公積		9,049,199	8,749,703	299,496	3.42%
保留盈餘		8,624,402	8,337,111	287,291	3.45%
其他權益		1,997,120	318,947	1,678,173	526.16%
非控制權益		3,056,973	3,185,395	-128,422	-4.03%
權益總額		27,747,789	25,527,985	2,219,804	8.70%
1.其他權益增加，主要係備供出售投資評價調整所致。					

## (二)財務績效：

單位：新台幣仟元

項目	年度	102 年度	101 年度	差異	
				金額	%
營業收入		106,156,276	102,876,538	3,279,738	3.19%
營業毛利		11,201,238	11,505,925	-304,678	-2.65%
營業利益		2,133,759	2,685,866	-552,107	-20.56%
營業外收入及支出		863,369	645,966	217,403	33.66%
稅前淨利		2,997,128	3,331,832	-334,704	-10.05%
繼續營業單位本期淨利		2,051,459	2,269,359	-217,900	-9.60%
本期淨利		2,051,459	2,269,359	-217,900	-9.60%
本期其他綜合損益 (稅後淨額)		1,676,720	-599,991	2,276,711	379.46%
本期綜合損益總額		3,728,179	1,666,368	2,061,811	123.73%
淨利歸屬於 母公司業主		2,075,008	1,931,080	143,928	7.45%
淨利歸屬於非控制 權益		-23,549	335,279	-378,828	-112.99%
綜合損益總額歸屬 於母公司業主		3,753,015	1,413,319	2,339,696	165.55%
綜合損益總額歸屬 於非控制權益		-24,836	253,049	-277,885	-109.81%
每股盈餘		4.19	3.92	0.27	6.89%
1.營業利益減少，主要係營業毛利減少及營業費用增加所致。 2.營業外收入及支出增加，主要係淨外幣兌換利益增加所致。 3.本期其他綜合損益增加，主要係備供出售金融資產未實現評價利益增加所致。					

## (三)現金流量之檢討與分析

單位：新台幣仟元

期初現金餘額	全年來自營業活動淨現金流量	全年來自投資及融資活動之現金流出量	匯率影響數	現金剩餘(不足)數額	現金不足額之補救措施	
					投資計劃	理財計劃
8,579,354	8,375,529	(9,780,687)	743,141	7,917,337	-	-
1.最近年度現金流量變動情形分析： (1)營業活動：8,375,529 仟元 (2)投資活動：(3,221,096)仟元 (3)融資活動：(6,559,591)仟元 2.現金不足額之補救措施及流動性分析：無 3.未來一年現金流動性分析：在公司近年來營運大幅成長，獲利增加的情況下，未來一年現金週轉無虞。						

## (四)最近年度重大資本支出對財務業務之影響

單位：新台幣仟元

年度	資本支出項目	資金來源	資金總額	對財務業務之影響
102 年度	取得不動產、廠房及設備	自有資金及銀行融資	4,900,000	增建廠房並購置生產設備，以擴大產銷規模，滿足市場及客戶需求。

## (五)最近年度轉投資政策、其獲利或虧損之主要原因、改善計劃及未來一年投資計劃

## 1.轉投資分析表

102 年 12 月 31 日 單位：新台幣仟元

項目	說明	投資金額	政策	獲利或虧損之主要原因	改善計劃
CU INTERNATIONAL LTD.		9,672,587	透過轉投資第三地公司再投資大陸公司	獲利 262,964 仟元	-
CULINK INTERNATIONAL LTD.		14,903	透過轉投資第三地公司再投資新加坡公司及美國公司	損失 29,993 仟元	加強轉投資標的公司的管理
富士臨國際投資(股)公司		2,070,000	控股及轉投資他公司	獲利 157,984 仟元	-
富崴國際投資(股)公司		2,850,000	控股及轉投資他公司	獲利 127,972 仟元	-
維熹科技(股)公司		270,065	擴大營運規模發揮垂直整合綜效	獲利 476,620 仟元	-
達智科技(股)公司		762,566	擴大營運規模發揮垂直整合綜效	損失 78,883 仟元	此為處分長投之損失
大崴精工(股)公司		600,000	擴大營運規模發揮垂直整合綜效	獲利 559 仟元	-
富臨越南責任有限公司		100,085	擴大營運規模發揮垂直整合綜效	獲利 303 仟元	-
FOXLINK TECHNOLOGY LTD.		333,188	擴大營運規模發揮垂直整合綜效	獲利 108,046 仟元	-
SOLTERAS INC.		109,051	擴大營運規模發揮垂直整合綜效	-	-

2.本公司未來一年投資計劃預計將以因應市場需求，擴充產能為主。

(六)其他重要事項：無。

## 伍、特別記載事項

### 一、內部控制制度執行狀況

(一)最近三年度會計師提出之內部控制改進建議及內部稽核發現重大缺失之改善情形

- 1.最近三年度會計師提出之內部控制改進建議：無。
- 2.最近三年度內部稽核發現重大缺失之改善情形：本公司內部稽核單位於內部稽核執行過程中，除發現一般作業之小缺失且對相關單位提出應行處理措施及改善建議外，並無發現重大缺失之情事。

(二)委託會計師專案審查內部控制者，應列明其原因、會計師審查意見、公司改善措施及缺失事項改善情形：無。

二、委託經金管會核准或認可之信用評等機構進行評等者，應揭露該信用評等機構所出具之評等報告：無。

三、證券承銷商評估總結意見：不適用。

四、律師法律意見書：不適用。

五、由發行人填寫並經會計師複核之案件檢查表彙總意見：請參閱本公開說明書第 56 頁。

六、本次募集與發行有價證券於申報生效時經金管會通知應補充揭露之事項：不適用。

七、最近年度及截至公開說明書刊印日止董事或監察人對董事會通過重要決議有不同意見且有紀錄或書面聲明者，其主要內容：無。

正崙精密工業股份有限公司申報案件檢查表

會計師複核彙總意見

資會綜字第 號

正崙精密工業股份有限公司本次為發行限制員工權利新股普通股新台幣 120,000,000 元,計 12,000,000 股,每股面額新台幣 10 元,並以每股新台幣 20 元溢價發行,向金融監督管理委員會提出申報,業依規定填報案件檢查表,並經本會計師採取必要程序予以複核,特依「發行人募集與發行有價證券處理準則」(以下簡稱處理準則)規定,出具本複核意見。

依本會計師意見,正崙精密工業股份有限公司本次向金融監督管理委員會提出之案件檢查表所載事項,並未發現有違反法令致影響限制員工權利新股募集與發行之情事。

此致

正崙精密工業股份有限公司

資誠聯合會計師事務所

周 筱 姿 會計師

中華民國 103 年 5 月 日

## 八、公司治理運作情形

### (一)董事會運作情形

最近年度董事會開會 9 次，董事監察人出席情形如下：

職稱	姓名	實際出(列)席次數 B	委託出席次數	實際出(列)席率(%) 【B/A】	備註
董事長	郭台強(註 1)	9	0	100%	
董事	尹曉蓉	7	0	77.8%	
董事	李政(註 1)	8	0	88.9%	
董事	王世杰(註 1)	9	0	100%	
獨立董事	林麗珍	9	0	100%	
監察人	羅玉珍(註 2)	9	0	100%	
監察人	王鐙緯	8	0	88.9%	
監察人	萬瑞霞	7	0	77.8%	

其他應記載事項：

- 一、證交法第 14 條之 3 所列事項暨其他經獨立董事反對或保留意見且有紀錄或書面聲明之董事會議決事項，應敘明董事會日期、期別、議案內容、所有獨立董事意見及公司對獨立董事意見之處理：無。
- 二、董事對利害關係議案迴避之執行情形，應敘明董事姓名、議案內容、應利益迴避原因以及參與表決情形：無。
- 三、當年度及最近年度加強董事會職能之目標（例如設立審計委員會、提昇資訊透明度等）與執行情形評估：已漸提高獨立董事及監察人出席董事會之比率，強化監督功能及管理機能。

註 1：鑫鴻國際投資股份有限公司法人代表人。

註 2：富臨國際投資股份有限公司法人代表人。

(二)審計委員會運作情形或監察人參與董事會運作情形

1.審計委員會運作情形：本公司未設立審計委員會。

2.監察人參與董事會運作情形

最近年度董事會開會9次(A)，列席情形如下：

職稱	姓名	實際列席次數(B)	實際列席率(%) (B/A)	備註
監察人	羅玉珍(註1)	9	100%	
監察人	王鐙緯	8	88.9%	
監察人	萬瑞霞	7	77.8%	

其他應記載事項：

一、監察人之組成及職責：

(一)監察人與公司員工及股東之溝通情形：監察人認為必要時得與公司員工及股東直接進行對談溝通。

(二)監察人與內部稽核主管及會計師之溝通情形：

1.稽核主管於稽核項目完成後，皆定期向監察人提報稽核報告，針對查核結論進行溝通及討論，監察人並無反對意見。

2.稽核主管定期列席公司董事會，並報告稽核計劃執行情形，監察人並無反對意見。

3.監察人定期審閱公司各項財務報表，針對公司財務狀況有任何疑問，皆隨時主動與會計師聯絡以進行瞭解及溝通。

二、監察人列席董事會如有陳述意見，應敘明董事會日期、期別、議案內容、董事會決議結果以及公司對監察人陳述意見之處理：無。

註1：富臨國際投資股份有限公司法人代表人。

(三)公司治理運作情形及其與上市上櫃公司治理實務守則差異情形及原因

項目	運作情形	與上市上櫃公司治理實務守則差異情形及原因
<p>一、公司股權結構及股東權益</p> <p>(一) 公司處理股東建議或糾紛等問題之方式</p> <p>(二) 公司掌握實際控制公司之主要股東及主要股東之最終控制者名單之情形</p> <p>(三) 公司建立與關係企業風險控管機制及防火牆之方式</p>	<p>(一) 公司設有股務部及發言人，負責處理相關股務事宜及股東建議及糾紛等問題</p> <p>(二) 公司與主要股東互動好，能隨時掌握主要股東及其最終控制者之變化情形</p> <p>(三) 公司訂有關係企業交易作業程序及風控管理辦法，以控管各項作業程序及各項風險事項，並杜絕非常規交易情事</p>	<p>無差異</p>
<p>二、董事會之組成及職責</p> <p>(一) 公司設置獨立董事之情形</p> <p>(二) 定期評估簽證會計師獨立性之情形</p>	<p>(一) 公司目前設有一席獨立董事</p> <p>(二) 本公司簽證會計師未擔任公司董監事及股東，且無連續五年財務報表皆由相同會計師簽證之情事，另公司董事會定期會評估簽證會計師之獨立性</p>	<p>無差異</p>
<p>三、建立與利害關係人溝通管道之情形</p>	<p>本公司設有發言人，利害關係人可透過公司網站、電話及傳真方式進行溝通，同時公司監察人及稽核部人員如認為有必要時亦直接與利害關係人進行聯絡對談。</p>	<p>無差異</p>
<p>四、資訊公開</p> <p>(一) 公司架設網站，揭露財務業務及公司治理資訊之情形</p> <p>(二) 公司採行其他資訊揭露之方式（如架設英文網站、指定專人負責公司資訊之蒐集及揭露、落實發言人制度、法人說明會過程放置公司網站等）</p>	<p>(一) 公司已架設網站，揭露各項財務業務資訊，與公司治理相關資訊。</p> <p>(二) 公司已架設中英文網站，並放置法人說明會相關資訊及落實發言人制度，另已指定專人負責公司資訊之蒐集及揭露</p>	<p>無差異</p>
<p>五、公司設置提名或其他各類功能性委員會之運作情形</p>	<p>本公司薪酬委員會已於 100 年 12 月成立，其運作情形詳後，另尚未設置提名或其他各類功能性委員會。</p>	<p>已設置薪酬委員會，其他將配合董事會規模及公司未來發展情形再行研議</p>
<p>六、公司如依據「上市上櫃公司治理實務守則」訂有公司治理實務守則者，請敘明其運作與所訂公司治理實務守則之差異情形：公司尚未訂有公司治理實務守則，惟董事、監察人行使職權、內部控制制度等除部份略有差異外，餘均按照「上市上櫃公司治理實務守則」之規範辦理。</p>		

- 七、其他有助於瞭解公司治理運作情形之重要資訊（如員工權益、僱員關懷、投資者關係、供應商關係、利害關係人之權利、董事及監察人進修之情形、風險管理政策及風險衡量標準之執行情形、客戶政策之執行情形、公司為董事及監察人購買責任保險之情形等）：
- 1.員工權益：本公司制定有多項員工福利政策及管理程序，符合勞資關係、勞工條件及社會責任之本地法規，並保障員工項權益。
  - 2.僱員關懷：本公司為增加員工休閒活動之選擇，乃補助員工社團活動，並與多處休閒運動中心簽訂合約以供員工強身健體。另公司亦定期實施員工健康檢查及提供醫療諮詢，以維護員工身心健康，並持續改善員工工作環境皆能滿足國際性規範之需求。故所有員工均能依其意願達成與公司約定之工作，不受生理或心理之脅迫，並且不因任何種族、性別、年齡、宗教或政治傾向受到歧視。
  - 3.投資者關係：設有股務部及發言人，負責處理相關股務事宜及股東建議及糾紛等問題。
  - 4.供應商關係：本公司與供應商往來皆簽訂有採購合約，且一向皆能維持良好關係。
  - 5.利害關係人之權利：本公司設有發言人，利害關係人可透過公司網站、電話及傳真方式進行溝通，同時公司監察人及稽核部人員如認為有必要時亦直接與利害關係人進行聯絡對談。
  - 6.董事及監察人進修之情形：本公司董事及監察人均具有產業專業背景及經營管理實務經驗，且本公司不定期安排董事參加有關公司治理主題相關之研討會。
  - 7.風險管理政策及風險衡量標準之執行情形：本公司專注本業，配合相關法令執行各項政策推動，並建立各項標準作業執行規範，以降低並避免可能之風險，惟有關公司風險管理政策及風險衡標準之執行情形請詳第 4~6 頁。
  - 8.客戶政策之執行情形：本公司在國內海外均設有營運據點，並設有客服部門，以提供客戶洽詢或服務之管道，故皆能與客戶維持良好關係，並能創造公司利潤。
  - 9.公司為董事及監察人購買責任保險之情形：本公司皆已為全體董事及監察人購買責任保險。
- 八、如有公司治理自評報告或委託其他專業機構之公司治理評鑑報告者，應敘明其自評（或委外評鑑）結果、主要缺失（或建議）事項及改善情形：無。

(四)薪資報酬委員會其組成、職責及運作情形：

1. 薪資報酬委員會成員資料

身份別 (註1)	姓名	是否具有五年以上工作經驗 及下列專業資格			符合獨立性情形(註2)								兼任其他 公開發行公 司薪資報 酬委員 家數	備註 (註3)
		商 務、法 務、財 務、 會 計 或 公 司 業 務 所 需 相 關 料 系 之 公 立 大 專 院 校 講 師 以 上	法 官、檢 察 官、律 師、會 計 師 或 其 他 與 公 司 業 務 所 需 之 國 家 考 試 及 領 有 證 書 之 專 門 職 業 及 技 術 人 員	具 有 商 務、法 務、財 務、 會 計 或 公 司 業 務 所 需 之 工 作 經 驗	1	2	3	4	5	6	7	8		
獨立董事	林麗珍		✓	✓	✓	✓	✓	✓	✓	✓	✓	✓	3	無
其他	黃英忠	✓		✓	✓	✓	✓	✓	✓	✓	✓	✓	1	無
其他	陳慈堅		✓	✓	✓	✓	✓	✓	✓	✓	✓	✓	3	無

註1：身分別請填列係為董事、獨立董事或其他。

註2：各成員於選任前二年及任職期間符合下述各條件者，請於各條件代號下方空格中打“✓”。

- (1) 非為公司或其關係企業之受僱人。
- (2) 非公司或其關係企業之董事、監察人。但如為公司或其母公司、公司直接及間接持有表決權之股份超過百分之五十之子公司之獨立董事者，不在此限。
- (3) 非本人及其配偶、未成年子女或以他人名義持有公司已發行股份總額百分之一以上或持股前十名之自然人股東。
- (4) 非前三款所列人員之配偶、二親等以內親屬或三親等以內直系血親。
- (5) 非直接持有公司已發行股份總額百分之五以上法人股東之董事、監察人或受僱人，或持股前五名法人股東之董事、監察人或受僱人。
- (6) 非與公司有財務或業務往來之特定公司或機構之董事(理事)、監察人(監事)、經理人或持股百分之五以上股東。
- (7) 非為公司或其關係企業提供商務、法務、財務、會計等服務或諮詢之專業人士、獨資、合夥、公司或機構之企業主、合夥人、董事(理事)、監察人(監事)、經理人及其配偶。
- (8) 未有公司法第30條各款情事之一。

註3：若成員身分別係為董事，請說明是否符合「股票上市或於證券商營業處所買賣公司薪資委員會設置及行使職權辦法」第6條第5項之規定。

2. 薪資報酬委員會運作情形資訊

(1) 本公司之薪資報酬委員會委員計3人。

(2) 本屆委員任期：100年12月8日至103年6月16日，最近年度薪資報酬委員會開會2次(A)，委員資格及出席情形如下：

職稱	姓名	實際出席 次數(B)	委託出席 次數	實際出席率(%) (B/A)(註)	備註
召集人	林麗珍	2	0	100%	
委員	黃英忠	2	0	100%	
委員	陳慈堅	2	0	100%	

其他應記載事項：

- 一、董事會如不採納或修正薪資報酬委員會之建議，應敘明董事會日期、期別、議案內容、董事會決議結果以及公司對薪資報酬委員會意見之處理(如董事會通過之薪資報酬優於薪資報酬委員會之建議，應敘明其差異情形及原因)：無。
- 二、薪資報酬委員會之議決事項，如成員有反對或保留意見且有紀錄或書面聲明者，應敘明薪資報酬委員會日期、期別、議案內容、所有成員意見及對成員意見之處理：無。

(五)履行社會責任情形：

項目	運作情形	與上市上櫃公司企業社會責任實務守則差異情形及原因
<p>一、落實推動公司治理</p> <p>(一)公司訂定企業社會責任政策或制度，以及檢討實施成效之情形。</p> <p>(二)公司設置推動企業社會責任專(兼)職單位之運作情形。</p> <p>(三)公司定期舉辦董事、監察人與員工之企業倫理教育訓練及宣導事項，並將其與員工績效考核系統結合，設立明確有效之獎勵及懲戒制度之情形。</p>	<p>(一)集團公司已訂定有社會責任體系文件，並設有專門部門，定期檢討實施成效。</p> <p>(二)集團公司已設有專職單位，定期稽核及推動社會責任之運作。</p> <p>(三)本公司內部規章中已訂有企業倫理事項，並有明確之績效考核和獎勵制度，未來於訂定更完備之制度守則後，將加強並落實執行。</p>	<p>無差異</p>
<p>二、發展永續環境</p> <p>(一)公司致力於提升各項資源之利用效率，並使用對環境負荷衝擊低之再生物料之情形。</p> <p>(二)公司依其產業特性建立合適之環境管理制度之情形。</p> <p>(三)設立環境管理專責單位或人員，以維護環境之情形。</p> <p>(四)公司注意氣候變遷對營運活動之影響，制定公司節能減碳及溫室氣體減量策略之情形。</p>	<p>(一)本公司與供應商合作，對於生產後所產生之下腳料等，出售予回收廠商，以減少對環境負荷之衝擊。</p> <p>(二)本公司已於2001年取得ISO 14001環境管理系統認證，實踐對環境管理政策的承諾。</p> <p>(三)本公司環境管理由總務單位專人負責。</p> <p>(四)本公司力行節能減碳措施，如照明設備改善、表單文件電子化、節約能源、資源回收利用等。</p>	<p>無差異</p>

項目	運作情形	與上市上櫃公司企業社會責任實務守則差異情形及原因
<p>三、維護社會公益</p> <p>(一)公司遵守相關勞動法規及尊重國際公認基本勞動人權原則，保障員工之合法權益及雇用政策無差別待遇等，建立適當之管理方法、程序及落實之情形。</p> <p>(二)公司提供員工安全與健康之工作環境，並對員工定期實施安全與健康教育之情形。</p> <p>(三)公司建立員工定期溝通之機制，以及以合理方式通知對員工可能造成重大影響之營運變動之情形。</p> <p>(四)公司制定並公開其消費者權益政策，以及對其產品與服務提供透明且有效之消費者申訴程序之情形。</p> <p>(五)公司與供應商合作，共同致力提升企業社會責任之情形。</p> <p>(六)公司藉由商業活動、實物捐贈、企業志工服務或其他免費專業服務，參與社區發展及慈善公益團體相關活動之情形。</p>	<p>(一)本公司遵守勞基法等相關法規，並制訂各項管理辦法，以保障勞資雙方的權益，並使公司內部各項運作制度化，並設有社會責任部門，確保員工之基本各項權益及社會責任遵循及落實情形。</p> <p>(二)本公司對員工有實施勞工安全之宣導、消防講習之演練、並定期實施員工健康檢查及安全衛生教育訓練。</p> <p>(三)本公司於公司網站放置財務資訊等相關資訊，並於公司內部設置電子佈告欄及申訴管道，讓員工明瞭公司之營運狀況、重大變革或組織調整等。</p> <p>(四)本公司重視客戶售後服務，有多項客訴管道及客戶處理標準作業流程。</p> <p>(五)本公司與供應商往來皆有簽訂採購合約，且一向皆能維持良好關係。</p> <p>(六)本公司對社會關懷與急難救助不遺餘力，如八八水災、日本震災等，均透過公益團體進行捐款；並定期發起二手書及冬衣募集活動，將募集物資發送給各團體。</p>	<p>無差異</p>
<p>四、加強資訊揭露</p> <p>(一)公司揭露具攸關性及可靠性之企業社會責任相關資訊之方式。</p> <p>(二)公司編製企業社會責任報告書，揭露推動企業社會責任之情形。</p>	<p>(一)本公司尚未有揭露企業社會責任相關資訊之方式。</p> <p>(二)本公司尚未編製企業社會責任報告書。</p>	<p>將視公司營運狀況及規模制定</p>
<p>五、公司如依據「上市上櫃公司企業社會責任實務守則」訂有本身之企業社會責任守則者，請敘明其運作與所訂守則之差異情形：本集團公司訂有社會責任體系文件，惟非依據「上市上櫃公司企業社會責任實務守則」所訂。</p>		

項目	運作情形	與上市上櫃公司企業社會責任實務守則差異情形及原因
<p>六、其他有助於瞭解企業社會責任運作情形之重要資訊(如公司對環保、社區參與、社會貢獻、社會服務、社會公益、消費者權益、人權、安全衛生與其他社會責任活動所採行之制度與措施及履行情形):</p> <p>本公司經營理念是：真誠、宏觀、盡責，其中『真誠』即儉樸務實、言而有信；『宏觀』即有容乃大、見微知著；『盡責』即全力以赴、知行合一。故信守承諾是企業經營重要的價值觀，為善盡企業應有的社會責任，本公司強調必須以誠信作為企業經營、員工行為的最高道德原則，才能獲得社會大眾的認同，對人類社會發揮正面的影響力，長久立足於社會。</p> <p>2008年正逢本公司成立二十三週年，而為使慶祝活動更有意義，並確實履行社會責任，本公司發起二手書募書活動，將全數圖書捐贈偏遠地區學童。活動為期一個月，在員工熱情響應下，成功募集優良圖書3,931本，並分送至台北縣、台中縣、新竹縣及花蓮縣131所偏遠地區小學。透過捐贈好書，將書香種籽播送到更多想看書的孩童心中。</p> <p>2009年8月莫拉克風災來襲，重創南台灣並造成嚴重災情，本公司暨全體員工亦捐助逾新台幣1200萬元予中華民國紅十字會，發揮人飢己飢、人溺己溺的精神，為南台灣的災後重建工作貢獻一份心力。</p> <p>2010年公司為宣揚台灣本土文化，保存台灣這塊土地的感動，公益贊助『隔壁親家』音樂舞台劇表演，並對6個公益團體共捐贈新台幣120萬元，以將劇中台灣人的敦厚情義、美好思想，散播到台灣的每個角落。同年在五一員工活動日時，公司亦對陽光基金會捐贈新台幣288,000元，希望能鼓勵同仁在工作之餘亦能主動關懷弱勢，發揮一己之力傳達社會正面的力量。</p> <p>2011年公司對相關公益團體共捐贈約新台幣150萬元，並於年終活動時以公益、慈善、環保為訴求，邀請弱勢團體至現場受贈並與同仁共同觀賞或參與表演，並號召公司同仁捐贈冬衣，由代表專車送至慈濟板橋園區惜福屋。</p> <p>2012年公司對台灣的相關公益團體共捐贈約新台幣200萬元，亦對大陸的慈善機構及學校單位共捐贈約人民幣40萬元，且於年終活動時以公益、慈善、環保為訴求，邀請弱勢團體至現場受贈並與同仁共同觀賞或參與表演，並號召公司同仁捐贈冬衣及各項物資，由專車送至相關慈善機構。</p> <p>2013年公司對台灣的相關公益團體共捐贈約新台幣500萬元，亦對大陸的慈善機構及學校單位共捐贈約人民幣40萬元，並由集團福委會發起成立正歲集團慈愛社，每月定期舉辦社福機構參訪及志工活動，依關懷對象需求，物資募集、推輪椅、團康表演、環境整理等。</p>		
<p>七、公司產品或企業社會責任報告書如有通過相關驗證機構之查證標準，應加以敘明：</p>	<p>1998年通過ISO9002品質認證、2001年通過ISO14001國際認證、2003年通過ISO9001品質認證及QS9000國際認證、2006年通過ISO/TS16949國際認證、2008年通過QC080000國際認證等。</p>	

(六)公司履行誠信經營情形及採行措施

項 目	運 作 情 形	與上市上櫃公司誠信經營守則差異情形及原因
<p>一、訂定誠信經營政策及方案</p> <p>(一)公司於規章及對外文件中明示誠信經營之政策，以及董事會與管理階層承諾積極落實之情形。</p> <p>(二)公司訂定防範不誠信行為方案之情形，以及方案內之作業程序、行為指南及教育訓練等運作情形。</p> <p>(三)公司訂定防範不誠信行為方案時，對營業範圍內具較高不誠信行為風險之營業活動，採行防範行賄及收賄、提供非法政治獻金等措施之情形。</p>	<p>(一)本公司訂有「誠信經營守則」，並由稽核單位負責誠信經營政策與防範方案之制定及監督。</p> <p>(二)內部稽核單位於日常查核時，對內部是否發生不誠信行為之情事亦會列入查核，當遇員工有不誠信行為時，會視情節及影響，依「員工獎懲辦法」予以懲戒。</p> <p>(三)為確保誠信經營落實，公司集團所有員工均簽訂「廉潔承諾書」，並透過內部稽核單位的查核機制，防範不誠信行為之營業活動、行賄及收賄等情事發生。</p>	<p>無差異</p>
<p>二、落實誠信經營</p> <p>(一)公司商業活動應避免與有不誠信行為紀錄者進行交易，並於商業契約中明訂誠信行為條款之情形。</p> <p>(二)公司設置推動企業誠信經營專(兼)職單位之運作情形，以及董事會督導情形。</p> <p>(三)公司制定防止利益衝突政策及提供適當陳述管道運作情形。</p> <p>(四)公司為落實誠信經營所建立之有效會計制度、內部控制制度之運作情形，以及內部稽核人員查核之情形。</p>	<p>(一)公司與供應商間均簽訂「廠商廉潔承諾書」，於訂立合約時對雙方的權利義務均詳訂其中，明訂所有供應商均應遵守。</p> <p>(二)本公司設置推動企業誠信經營專(兼)職單位為董辦室，相關成員有隨時向董事會成員報告之義務。</p> <p>(三)對任何違規及訴願行為，公司員工可向直屬主管、人資、法務或稽核等單位報告。</p> <p>(四)本公司建立有效之會計制度、內部控制制度，每年訂定內部稽核計劃，內部稽核單位依據稽核計劃執行各項查核作業，遇有特殊情事發生時，會另行安排專案查核。</p>	<p>無差異</p>
<p>三、公司建立檢舉管道與違反誠信經營規定之懲戒及申訴制度之運作情形。</p>	<p>本公司設有申訴專線及信箱，並有專責人員處理相關事務。</p>	<p>無差異</p>
<p>四、加強資訊揭露</p> <p>(一)公司架設網站，揭露誠信經營相關資訊情形。</p> <p>(二)公司採行其他資訊揭露之方式(如架設英文網站、指定專人負責公司資訊之蒐集及揭露放置公司網站等)。</p>	<p>本公司在公司網站上揭露公司概况、基本資料及財務資訊，並以即時、公開及透明化方式，按時於公開資訊觀測站揭露公司資料。</p>	<p>無差異</p>
<p>五、公司如依據「上市上櫃公司誠信經營守則」訂有本身之誠信經營守則者，請敘明其運作與所訂守則之差異情形：無。</p>		
<p>六、其他有助於瞭解公司誠信經營運作情形之重要資訊(如公司對商業往來廠商宣導公司誠信經營決心、政策及邀請其參與教育訓練、檢討修正公司訂定之誠信經營守則等情形)：無。</p>		

(七)公司如有訂定公司治理守則及相關規章者，應揭露其查詢方式：無。

(八)最近年度及截至公開說明書刊印日止，與財務報告有關人士(包括董事長、總經理、會計主管及內部稽核主管等)辭職解任情形之彙總：

職稱	姓名	到任日期	解任日期	辭職或解任原因
會計主管	卜慶藩	-	103/04/25	內部工作調整
會計主管	連巍鐘	103/04/25	-	內部工作調整

(九)其他足以增進對公司治理運作情形之瞭解的重要資訊：無。

## 1.101年度個體財務報表

### 會計師查核報告

(102)財審報字第 12004548 號

正歲精密工業股份有限公司 公鑒：

正歲精密工業股份有限公司民國 101 年及 100 年 12 月 31 日之資產負債表，暨民國 101 年及 100 年 1 月 1 日至 12 月 31 日之損益表、股東權益變動表及現金流量表，業經本會計師查核竣事。上開財務報表之編製係管理階層之責任，本會計師之責任則為根據查核結果對上開財務報表表示意見。正歲精密工業股份有限公司民國 101 年及 100 年度部份採權益法評價長期股權投資暨其於附註十一所揭露相關被投資公司資訊，係依各該公司所委任會計師查核之財務報表評價及揭露，本會計師並未查核該等財務報表。正歲精密工業股份有限公司民國 101 年及 100 年度依據其他會計師查核之財務報表認列之投資利益分別為新台幣 100,910 仟元及新台幣 207,566 仟元，截至民國 101 年及 100 年 12 月 31 日止，其相關之長期股權投資餘額分別為新台幣 3,335,170 仟元及新台幣 1,979,084 仟元。

本會計師係依照「會計師查核簽證財務報表規則」及中華民國一般公認審計準則規劃並執行查核工作，以合理確信財務報表有無重大不實表達。此項查核工作包括以抽查方式獲取財務報表所列金額及所揭露事項之查核證據、評估管理階層編製財務報表所採用之會計原則及所作之重大會計估計，暨評估財務報表整體之表達。本會計師相信此項查核工作及其他會計師之查核報告可對所表示之意見提供合理之依據。

依本會計師之意見，基於本會計師之查核結果及其他會計師之查核報告，第一段所述財務報表在所有重大方面係依照「證券發行人財務報告編製準則」及中華民國一般公認會計原則編製，足以允當表達正歲精密工業股份有限公司民國 101 年及 100 年 12 月 31 日之財務狀況，暨民國 101 年及 100 年 1 月 1 日至 12 月 31 日之經營成果與現金流量。

正崙精密工業股份有限公司已編製民國 101 年及 100 年度合併財務報表，並經本會計師均  
出具修正式無保留意見之查核報告在案，備供參考。

資 誠 聯 合 會 計 師 事 務 所

柯建凱



會計師

周筱安



前行政院金融監督管理委員會證券期貨局  
核准簽證文號：金管證六字第 0960072936 號  
前財政部證券管理委員會  
核准簽證文號：(85)台財證(六)第 68700 號

中 華 民 國 1 0 2 年 3 月 3 1 日

正 歲 精 密 工 業 股 份 有 限 公 司  
資 產 負 債 表  
民 國 101 年 12 月 31 日

單位：新台幣仟元

資 產	附 註	101 年 12 月 31 日		100 年 12 月 31 日	
		金 額	%	金 額	%
<b>流動資產</b>					
1100 現金及約當現金	四(一)	\$ 1,401,323	3	\$ 1,722,525	4
1310 公平價值變動列入損益之金融資產 - 流動	四(二)				
1120 應收票據淨額		8,191	-	-	-
1140 應收帳款淨額	四(三)	13,066,601	27	9,687,416	23
1150 應收帳款 - 關係人淨額	五	3,509,861	7	3,632,881	9
1178 其他應收款	六	193,624	1	159,101	-
1180 其他應收款 - 關係人	五	3,811,021	8	1,993,893	5
120X 存貨	四(四)	2,965,013	6	2,386,577	6
1250 預付費用	五	467,466	1	663,610	1
1260 預付款項	五	93,325	-	881,036	2
1286 遞延所得稅資產 - 流動	四(十六)	68,085	-	38,528	-
11XX 流動資產合計		25,585,556	53	21,167,430	50
<b>基金及投資</b>					
1421 採權益法之長期股權投資	四(五)	20,034,121	41	18,190,402	43
<b>固定資產</b>					
1501 土地		412,428	1	412,428	1
1521 房屋及建築		1,453,726	3	1,445,726	3
1531 機器設備		1,254,228	2	4,183,088	10
1551 運輸設備		-	-	1,281	-
1561 辦公設備		47,468	-	116,828	-
1631 租賃改良		-	-	20,409	-
1681 其他設備		411,989	1	626,244	2
15XY 成本及重估增值		3,579,839	7	6,806,004	16
15X9 減：累計折舊	四(六)	( 1,248,617 )	( 2 )	( 4,172,360 )	( 10 )
1670 未完工程及預付設備款		359,837	1	74,620	1
15XX 固定資產淨額		2,691,059	6	2,708,264	7
<b>無形資產</b>					
1750 電腦軟體成本		53,638	-	62,483	-
1770 遞延退休金成本	四(十二)	13,813	-	10,007	-
17XX 無形資產合計		67,451	-	72,490	-
<b>其他資產</b>					
1800 出租資產		56,480	-	58,170	-
1820 存出保證金	六	15,514	-	15,846	-
1880 其他資產 - 其他		250	-	326	-
18XX 其他資產合計		72,244	-	74,342	-
1XXX 資產總計		\$ 48,450,431	100	\$ 42,212,928	100

(續次頁)

正 歲 精 密 工 業 股 份 有 限 公 司  
資 產 負 債 表  
民 國 101 年 及 100 年 12 月 31 日

單位：新台幣仟元

負債及股東權益		附註	101 年 12 月 31 日	%	100 年 12 月 31 日	%
			金 額		金 額	
<b>流動負債</b>						
2100	短期借款	四(七)	\$ 8,603,980	18	\$ 5,277,213	13
2180	公平價值變動列入損益之金融負債 - 流動	四(二)	-	-	6,132	-
2140	應付帳款		2,424,936	5	1,027,203	3
2150	應付帳款 - 關係人	五	3,234,154	7	2,545,878	6
2160	應付所得稅	四(十六)	376,927	1	303,312	1
2170	應付費用	四(八)及五	961,403	2	986,810	2
2210	其他應付款項	四(九)及五	3,822,166	8	3,803,062	9
2260	預收款項		235,781	-	562,951	1
21XX	<b>流動負債合計</b>		<u>19,659,347</u>	<u>41</u>	<u>14,512,561</u>	<u>35</u>
<b>長期負債</b>						
2420	長期借款	四(十一)	5,800,000	12	5,500,000	13
<b>其他負債</b>						
2810	應計退休金負債	四(十二)	163,032	-	147,129	-
2820	存入保證金		440	-	352	-
2860	遞延所得稅負債 - 非流動	四(十六)	305,716	1	311,749	1
2880	其他負債 - 其他		1,061	-	5,982	-
28XX	<b>其他負債合計</b>		<u>470,249</u>	<u>1</u>	<u>465,212</u>	<u>1</u>
2XXX	<b>負債總計</b>		<u>25,929,596</u>	<u>54</u>	<u>20,477,773</u>	<u>49</u>
<b>股東權益</b>						
<b>股本</b>						
3110	普通股股本	四(十三)	4,936,829	10	4,767,623	11
<b>資本公積</b>						
3211	普通股溢價	四(十四)	8,689,447	18	8,188,260	19
3220	庫藏股票交易	四(十)	3,065	-	3,065	-
3260	長期投資		63,137	-	4,144	-
<b>保留盈餘</b>						
3310	法定盈餘公積	四(十五)	1,783,262	4	1,566,714	4
3350	未分配盈餘	四(十六)	5,906,641	12	5,602,200	13
<b>股東權益其他調整項目</b>						
3420	累積換算調整數		472,756	1	802,862	2
3430	未認列為退休金成本之淨損失		( 1,590 )	-	( 744 )	-
3450	金融商品之未實現損益	四(五)	667,288	1	801,031	2
3XXX	<b>股東權益總計</b>		<u>22,520,835</u>	<u>46</u>	<u>21,735,155</u>	<u>51</u>
<b>重大承諾事項及或有事項</b>		七				
<b>負債及股東權益總計</b>			<u>\$ 48,450,431</u>	<u>100</u>	<u>\$ 42,212,928</u>	<u>100</u>

請參閱後附財務報表附註暨資誠聯合會計師事務所  
林瑟凱、周筱姿會計師民國 102 年 3 月 31 日查核報告。

董事長：



經理人：



會計主管：



正 歲 精 密 工 業 股 份 有 限 公 司  
 民國 101 年 及 100 年 12 月 31 日

單位：新台幣仟元  
 (除每股盈餘為新台幣元外)

項目	附註	101 年 度			100 年 度		
		金 額	%		金 額	%	
<b>營業收入</b>	五						
4110 銷貨收入		\$ 65,215,836	100	\$ 59,626,279	100		
4170 銷貨退回		( 83,327 )	-	( 55,951 )	-		
4190 銷貨折讓		( 256,617 )	-	( 88,696 )	-		
4100 銷貨收入淨額		64,875,892	100	59,481,632	100		
<b>營業成本</b>	四(四)(十九)及五						
5110 銷貨成本		( 61,283,849 )	( 95 )	( 55,969,747 )	( 94 )		
5910 營業毛利		3,592,043	5	3,511,885	6		
<b>營業費用</b>	四(十九)及五						
6100 推銷費用		( 178,193 )	-	( 191,014 )	-		
6200 管理及總務費用		( 937,634 )	( 1 )	( 939,195 )	( 2 )		
6300 研究發展費用		( 981,941 )	( 2 )	( 1,203,145 )	( 2 )		
6000 營業費用合計		( 2,097,768 )	( 3 )	( 2,333,354 )	( 4 )		
6900 營業淨利		1,494,275	2	1,178,531	2		
<b>營業外收入及利益</b>							
7110 利息收入		1,290	-	1,020	-		
7121 採權益法認列之投資收益	四(五)	574,912	1	762,518	1		
7140 處分投資利益		-	-	223	-		
7160 兌換利益		33,481	-	340,701	1		
7310 金融資產評價利益	四(二)	8,191	-	-	-		
7480 什項收入	五	438,871	1	483,867	1		
7100 營業外收入及利益合計		1,056,745	2	1,588,329	3		
<b>營業外費用及損失</b>							
7510 利息費用		( 173,759 )	-	( 139,142 )	-		
7530 處分固定資產損失		( 1,827 )	-	( 1,660 )	-		
7630 減損損失	四(五)	-	-	( 32,597 )	-		
7650 金融負債評價損失	四(二)	-	-	( 3,388 )	-		
7880 什項支出		( 1,308 )	-	( 2,567 )	-		
7500 營業外費用及損失合計		( 176,894 )	-	( 179,354 )	-		
7900 繼續營業單位稅前淨利		2,374,126	4	2,587,506	5		
8110 所得稅費用	四(十六)	( 420,134 )	( 1 )	( 422,023 )	( 1 )		
9600 本期淨利		\$ 1,953,992	3	\$ 2,165,483	4		
		稅 前	稅 後	稅 前	稅 後		
<b>基本每股盈餘</b>	四(十八)						
9750 本期淨利		\$ 4.82	\$ 3.96	\$ 5.42	\$ 4.54		
<b>稀釋每股盈餘</b>	四(十八)						
9850 本期淨利		\$ 4.72	\$ 3.88	\$ 5.19	\$ 4.35		

請參閱後附財務報表附註暨資誠聯合會計師事務所  
 林瑟凱、周筱姿會計師民國 102 年 3 月 31 日查核報告。

董事長：



經理人：



會計主管：



正 威 精 密 有 限 公 司  
 財 務 報 告  
 民國 101 年 及 前 期 比 較 至 12 月 31 日

單位：新台幣仟元

	資 本 公 積 保 留 盈 餘			未 認 列 為 退 休 金 成 本 之 淨 損	金 融 商 品 之 未 實 現 損 益	合 計
	普 通 股 股 本	普 通 股 溢 價	應 交 股 票			
100 年度						
100 年 1 月 1 日 餘 額	\$ 4,643,807	\$ 7,702,458	\$ 3,065	\$ 91,789	\$ 113,724	\$ 1,393,273
99 年 度 盈 餘 指 撥 及 分 配 (註 1)	-	-	-	-	-	173,441
法定盈餘公積	46,577	-	-	-	-	(173,441)
股票股利	-	-	-	-	-	(46,577)
現金股利	-	-	-	-	-	(1,164,428)
未 依 持 股 比 例 認 列 被 投 資 公 司 增 資 股 調 整 數	-	-	(87,645)	-	-	2,165,483
100 年 度 淨 利	-	-	-	-	-	-
員 工 股 票 紅 利 轉 增 資	29,025	169,564	-	-	-	-
員 工 行 使 認 股 權	48,214	202,514	-	-	-	-
累 積 換 算 調 整 數 之 變 動	-	-	-	-	-	828,389
公 司 債 到 期 償 還	-	113,724	-	-	(113,724)	-
採 權 益 法 之 長 期 股 權 投 資 產 生 之 金 融 商 品 未 實 現 損 失	-	-	-	-	-	-
採 權 益 法 之 長 期 股 權 投 資 產 生 之 未 認 列 為 退 休 金 成 本 之 淨 損 失	-	-	-	-	-	(55,481)
100 年 12 月 31 日 餘 額	\$ 4,767,623	\$ 8,188,260	\$ 3,065	\$ 4,144	\$ -	\$ 5,602,200
101 年度						
101 年 1 月 1 日 餘 額	\$ 4,767,623	\$ 8,188,260	\$ 3,065	\$ 4,144	\$ -	\$ 1,566,714
100 年 度 盈 餘 指 撥 及 分 配 (註 2)	-	-	-	-	-	216,548
法定盈餘公積	48,137	-	-	-	-	(48,137)
股票股利	-	-	-	-	-	(1,203,417)
現金股利	-	-	-	-	-	(181,449)
未 依 持 股 比 例 認 列 被 投 資 公 司 增 資 股 調 整 數	-	-	58,993	-	-	1,953,992
101 年 度 淨 利	-	-	-	-	-	-
員 工 股 票 紅 利 轉 增 資	29,478	144,471	-	-	-	-
員 工 行 使 認 股 權	91,591	356,716	-	-	-	-
累 積 換 算 調 整 數 之 變 動	-	-	-	-	-	(330,106)
採 權 益 法 之 長 期 股 權 投 資 產 生 之 金 融 商 品 未 實 現 損 失	-	-	-	-	-	-
採 權 益 法 之 長 期 股 權 投 資 產 生 之 未 認 列 為 退 休 金 成 本 之 淨 損 失	-	-	-	-	-	(133,743)
101 年 12 月 31 日 餘 額	\$ 4,936,829	\$ 8,689,447	\$ 3,065	\$ 63,137	\$ -	\$ 5,906,641

註 1：民國 99 年 度 之 董 監 酬 勞 \$1,411 及 員 工 紅 利 \$198,589 已 於 損 益 表 中 扣 除。  
 註 2：民國 100 年 度 之 董 監 酬 勞 \$1,502 及 員 工 紅 利 \$248,488 已 於 損 益 表 中 扣 除。

請 參 閱 後 附 財 務 報 表 附 註 暨 資 誠 聯 合 會 計 師 事 務 所 林 瑟 凱、周 筱 姿 會 計 師 民 國 102 年 3 月 31 日 查 核 報 告。

董 事 長：  

經 理 人：  

會 計 主 管：  

  
 正 歲 精 密 業 股 有 限 公 司  
 現 金 流 量 表  
 民 國 101 年 及 100 年 1 月 1 日 至 12 月 31 日

單位：新台幣仟元

	101 年 度	100 年 度
<b>營業活動之現金流量</b>		
本期淨利	\$ 1,953,992	\$ 2,165,483
調整項目		
折舊費用(含出租資產)	391,441	490,889
各項攤提	46,699	38,883
金融資產及負債評價(利益)損失	( 8,191 )	3,388
呆帳損失(備抵呆帳轉列其他收入數)	( 30,000 )	( 40,000 )
存貨跌價及呆滯損失	64,682	26,132
處分投資利益	-	( 223 )
處分固定資產損失	1,827	1,660
減損損失	-	32,597
依權益法認列之長期股權投資收益	( 574,912 )	( 762,518 )
採權益法評價長期股權投資之股利收現數	460,797	363,296
應付公司債折價攤銷	-	16,083
資產及負債科目之變動		
公平價值變動列入損益之金融資產及負債	( 6,132 )	74,387
應收票據	817	1,972
應收帳款	( 3,349,185 )	( 1,497,588 )
應收帳款-關係人	123,020	1,137,680
其他應收款	( 34,523 )	( 41,202 )
其他應收款-關係人	( 1,817,128 )	( 298,816 )
存貨	( 643,118 )	( 161,345 )
預付費用及款項	983,855	( 336,959 )
遞延所得稅資產	32,022	89,067
應付帳款	1,397,733	103,101
應付帳款-關係人	688,276	261,240
應付所得稅	73,615	( 91,627 )
應付費用	148,542	204,014
預收款項	( 105,170 )	202,007
應計退休金負債	10,575	10,980
其他應付款	( 184,648 )	( 307,023 )
其他資產-其他	76	76
營業活動之淨現金(流出)流入	( 375,038 )	1,685,634

(續次頁)

  
 正 歲 精 密 有 限 公 司  
 現 金 流 量 表  
 民 國 101 年 及 100 年 1 月 1 日 至 12 月 31 日

單位：新台幣仟元

	101 年 度	100 年 度
<b>投資活動之現金流量</b>		
購置固定資產	(\$ 406,994)	(\$ 279,496)
處分固定資產價款	14,047	50,084
電腦軟體成本增加	( 37,854)	( 47,257)
取得長期股權投資價款-子公司	( 2,591,140)	( 1,414,754)
被投資公司減資退回股款	203,700	-
存出保證金減少	332	3,473
投資活動之淨現金流出	( 2,817,909)	( 1,687,950)
<b>融資活動之現金流量</b>		
短期借款增加	3,326,767	1,156,456
公司債執行賣回權	-	( 911,300)
長期借款本期舉借數	300,000	1,000,000
員工行使認股權	448,307	250,728
存入保證金增加	88	352
發放現金股利	( 1,203,417)	( 1,164,428)
融資活動之淨現金流入	2,871,745	331,808
本期現金及約當現金(減少)增加	( 321,202)	329,492
期初現金及約當現金餘額	1,722,525	1,393,033
期末現金及約當現金餘額	\$ 1,401,323	\$ 1,722,525
<b>現金流量資訊之補充揭露</b>		
本期支付利息(不含資本化利息)	\$ 167,641	\$ 131,259
本期支付所得稅	\$ 314,497	\$ 424,582
<b>不影響現金流量之投資及融資活動</b>		
員工紅利轉增資	\$ 173,949	\$ 198,589
一年內到期之長期負債	\$ -	\$ -
<b>僅有部分現金收付之投資活動</b>		
<b>購置固定資產</b>		
購置價款	\$ 388,419	\$ 284,132
加: 期初其他應付款	152,586	147,950
減: 期末其他應付款	( 134,011)	( 152,586)
支付現金	\$ 406,994	\$ 279,496

請參閱後附財務報表附註暨資誠聯合會計師事務所  
林瑟凱、周筱姿會計師民國 102 年 3 月 31 日查核報告。

董事長：



經理人：



會計主管：



## 2.101年度合併財務報表

### 會計師查核報告

(102)財審報字第 12004796 號

正歲精密工業股份有限公司 公鑒：

正歲精密工業股份有限公司及子公司民國 101 年及 100 年 12 月 31 日之合併資產負債表，暨民國 101 年及 100 年 1 月 1 日至 12 月 31 日之合併損益表、合併股東權益變動表及合併現金流量表，業經本會計師查核竣事。上開合併財務報表之編製係管理階層之責任，本會計師之責任則為根據查核結果對上開合併財務報表表示意見。列入上開合併報表之部份合併子公司財務報表未經本會計師查核，而係由其他會計師查核。因此，本會計師對合併財務報表所表示之意見中，對該部分合併子公司財務報表所列之金額及附註十一之揭露，係依據其他會計師之查核報告。民國 101 年及 100 年 12 月 31 日經其他會計師查核之合併子公司資產總額分別為新台幣 7,814,945 仟元及新台幣 4,594,445 仟元，分別佔合併資產總額之 11.25%及 7.65%；民國 101 年及 100 年度之營業收入淨額分別為新台幣 11,835,861 仟元及新台幣 17,119,469 仟元，分別佔合併營業收入之 11.50%及 20.98%。此外，正歲精密工業股份有限公司及子公司民國 101 年 1 月 1 日至 12 月 31 日部分採權益法評價之長期股權投資，其所認列之投資損益及附註十一所揭露相關被投資公司資訊，係依各該公司所委任會計師查核簽證之財務報表評價及揭露，正歲精密工業股份有限公司及其子公司民國 101 年及 100 年 1 月 1 日至 12 月 31 日依據其他會計師查核之財務報表分別認列投資利益新台幣 125,034 仟元及新台幣 173,411 仟元；截至民國 101 年及 100 年 12 月 31 日止，其相關之長期股權投資餘額分別為新台幣 1,592,341 仟元及新台幣 1,583,646 仟元。

本會計師係依照「會計師查核簽證財務報表規則」及中華民國一般公認審計準則規劃並執行查核工作，以合理確信合併財務報表有無重大不實表達。此項查核工作包括以抽查方式獲取合併財務報表所列金額及所揭露事項之查核證據、評估管理階層編製合併財務報表所採用之會計原則及所作之重大會計估計，暨評估合併財務報表整體之表達。本會計師相信此項查核工作及其他會計師之查核報告可對所表示之意見提供合理之依據。

依本會計師之意見，基於本會計師之查核結果及其他會計師之查核報告，第一段所述合併財務報表在所有重大方面係依照「證券發行人財務報告編製準則」及中華民國一般公認會計原則編製，足以允當表達正歲精密工業股份有限公司及子公司民國 101 年及 100 年 12 月 31 日之財務狀況，暨民國 101 年及 100 年 1 月 1 日至 12 月 31 日之經營成果與現金流量。

正歲精密工業股份有限公司自民國 102 年 1 月 1 日起採用金融監督管理委員會認可之國際財務報導準則、國際會計準則、解釋及解釋公告(IFRSs)及於民國 102 年適用之「證券發行人財務報告編製準則」編製正歲精密工業股份有限公司及其子公司之合併財務報表。正歲精密工業股份有限公司依前行政院金融監督管理委員會民國 99 年 2 月 2 日金管證審字第 0990004943 號函規定，於附註十三所揭露採用 IFRSs 之相關資訊，其所依據之 IFRSs 規定可能有所改變，因此採用 IFRSs 之影響亦可能有所改變。

資 誠 聯 合 會 計 師 事 務 所

柯建凱

會計師

周筱安

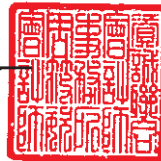

前行政院金融監督管理委員會證券期貨局  
核准簽證文號：金管證六字第 0960072936 號  
前財政部證券管理委員會  
核准簽證文號：(85)台財證(六)第 68700 號

中 華 民 國 1 0 2 年 3 月 3 1 日

正崴精密工業股份有限公司及子公司  
合併資產負債表  
民國100年12月31日



單位：新台幣仟元

資 產	附註	101 年 12 月 31 日		100 年 12 月 31 日	
		金 額	%	金 額	%
<b>流動資產</b>					
1100 現金及約當現金	四(一)	\$ 8,579,354	12	\$ 7,910,798	13
1310 公平價值變動列入損益之金融資產 - 流動	四(二)				
1320 備供出售金融資產 - 流動		808,357	1	6,003	-
1120 應收票據淨額		16,053	-	42,597	-
1140 應收帳款淨額	四(三)	6,509	-	10,746	-
1150 應收帳款 - 關係人淨額	五	18,096,733	26	14,449,390	24
1160 其他應收款	六	358,589	1	288,543	1
1180 其他應收款 - 關係人	五	964,045	1	1,141,379	2
120X 存貨	四(四)	322,143	1	209,554	-
1250 預付費用		9,245,017	13	8,503,276	14
1260 預付款項		67,245	-	82,982	-
1286 遞延所得稅資產 - 流動	四(十九)	575,524	1	376,416	1
1291 受限制資產	六	82,580	-	56,976	-
11XX 流動資產合計		386,564	1	-	-
		39,508,713	57	33,078,660	55
<b>基金及投資</b>					
1450 備供出售金融資產 - 非流動	四(五)	882,415	1	1,007,246	2
1480 以成本衡量之金融資產 - 非流動	四(六)				
1421 採權益法之長期股權投資	四(七)	334,929	1	371,148	-
1440 其他金融資產 - 非流動		3,764,378	5	3,540,424	6
14XX 基金及投資合計		38,517	-	5,179	-
		5,020,239	7	4,923,997	8
<b>固定資產</b>					
1501 土地		412,428	-	500,399	1
1521 房屋及建築		11,005,172	16	10,319,160	17
1531 機器設備		9,910,348	14	13,470,987	22
1551 運輸設備		16,192	-	28,074	-
1561 辦公設備		420,378	1	480,038	1
1611 租賃資產		13,989	-	14,044	-
1631 租賃改良		90,012	-	57,792	-
1681 其他設備		5,296,063	8	5,146,136	9
15XY 成本及重估增值		27,164,582	39	30,016,630	50
15X9 減：累計折舊	四(八)	( 8,221,086 )	( 12 )	( 12,043,275 )	( 20 )
1599 減：累計減損	四(八)	( 1,385 )	-	( 37,482 )	-
1670 未完工程及預付設備款		1,648,715	3	1,172,362	2
15XX 固定資產淨額		20,590,826	30	19,108,235	32
<b>無形資產</b>					
1710 商標權		48,012	-	-	-
1750 電腦軟體成本		74,942	-	81,914	-
1760 商譽	四(九)	2,516,182	4	569,278	1
1770 遞延退休金成本	四(十五)	13,813	-	11,988	-
1780 其他無形資產		824,822	1	863,351	2
17XX 無形資產合計		3,477,771	5	1,526,531	3
<b>其他資產</b>					
1800 出租資產		330,514	1	597,192	1
1810 閒置資產		-	-	261,673	1
1820 存出保證金	六	201,508	-	186,025	-
1830 遞延費用		158,073	-	52,180	-
1860 遞延所得稅資產 - 非流動	四(十九)	166,069	-	169,761	-
1888 其他資產 - 其他	六	18,772	-	55,533	-
18XX 其他資產合計		874,936	1	1,322,364	2
1XXX 資產總計		\$ 69,472,485	100	\$ 59,959,787	100

(續次頁)

正 歲 精 密 工 業 股 份 有 限 公 司 及 子 公 司  
合 併 財 務 報 表  
民 國 102 年 3 月 31 日

單位：新台幣仟元

負債及股東權益		附註	101 年 12 月 31 日			100 年 12 月 31 日		
			金	額	%	金	額	%
<b>流動負債</b>								
2100	短期借款	四(十)	\$	14,853,406	22	\$	11,419,643	19
2180	公平價值變動列入損益之金融負債 - 流動	四(二)		-	-		6,132	-
2120	應付票據			728	-		3,108	-
2140	應付帳款			13,918,990	20		10,517,512	18
2150	應付帳款 - 關係人	五		367,643	1		527,364	1
2160	應付所得稅	四(十九)		786,129	1		551,041	1
2170	應付費用	四(十一)及五		2,676,518	4		3,255,035	5
2210	其他應付款項	四(九)(十二)及五		2,977,807	4		1,486,308	3
2240	其他金融負債-流動			7,492	-		4,963	-
2260	預收款項			867,681	1		833,439	1
2270	一年或一營業週期內到期長期負債	四(十四)		244,662	-		4,179	-
2286	遞延所得稅負債 - 流動	四(十九)		17,686	-		640	-
21XX	<b>流動負債合計</b>			<u>36,718,742</u>	<u>53</u>		<u>28,609,364</u>	<u>48</u>
<b>長期負債</b>								
2410	應付公司債	四(十三)		449,027	1		435,878	1
2420	長期借款	四(十四)		5,916,160	8		6,299,154	10
2446	應付租賃款 - 非流動			172,751	-		234,068	-
24XX	<b>長期負債合計</b>			<u>6,537,938</u>	<u>9</u>		<u>6,969,100</u>	<u>11</u>
<b>其他負債</b>								
2810	應計退休金負債	四(十五)		163,032	-		149,333	-
2860	遞延所得稅負債 - 非流動	四(十九)		307,109	1		313,658	1
2880	其他負債 - 其他	四(七)		41,801	-		23,628	-
28XX	<b>其他負債合計</b>			<u>511,942</u>	<u>1</u>		<u>486,619</u>	<u>1</u>
2XXX	<b>負債總計</b>			<u>43,768,622</u>	<u>63</u>		<u>36,065,083</u>	<u>60</u>
<b>股東權益</b>								
<b>股本</b>								
3110	普通股股本	四(十六)		4,936,829	7		4,767,623	8
<b>資本公積</b>								
3211	普通股溢價	四(十七)		8,689,447	12		8,188,260	14
3220	庫藏股票交易	四(十三)		3,065	-		3,065	-
3260	長期投資			63,137	-		4,144	-
<b>保留盈餘</b>								
3310	法定盈餘公積	四(十八)(十九)		1,783,262	3		1,566,714	3
3350	未分配盈餘			5,906,641	8		5,602,200	9
<b>股東權益其他調整項目</b>								
3420	累積換算調整數			472,756	1		802,862	1
3430	未認為退休金成本之淨損失		(	1,590)	-	(	744)	-
3450	金融商品之未實現損益	四(五)		667,288	1		801,031	1
361X	<b>母公司股東權益合計</b>			<u>22,520,835</u>	<u>32</u>		<u>21,735,155</u>	<u>36</u>
3610	少數股權			3,183,028	5		2,159,549	4
3XXX	<b>股東權益總計</b>			<u>25,703,863</u>	<u>37</u>		<u>23,894,704</u>	<u>40</u>
<b>重大承諾事項及或有負債</b>								
<b>負債及股東權益總計</b>								
			\$	<u>69,472,485</u>	<u>100</u>	\$	<u>59,959,787</u>	<u>100</u>

請參閱後附合併財務報表附註暨資誠聯合會計師事務所  
林瑟凱、周筱姿會計師民國 102 年 3 月 31 日查核報告。

董事長：



經理人：



會計主管：



正崴精密工業股份有限公司及子公司  
合併損益表  
民國101年及100年12月31日

單位：新台幣仟元  
(除每股盈餘為新台幣元外)

項目	附註	101 年 度			100 年 度				
		金	額	%	金	額	%		
<b>營業收入</b>	五								
4110 銷貨收入		\$	103,886,416	101	\$	82,129,357	101		
4170 銷貨退回		(	399,780)	-	(	309,418)	( 1)		
4190 銷貨折讓		(	610,098)	( 1)	(	223,289)	-		
4100 銷貨收入淨額			102,876,538	100		81,596,650	100		
<b>營業成本</b>	四(四)(二十二)及五								
5110 銷貨成本		(	91,370,672)	( 89)	(	71,970,515)	( 88)		
5910 營業毛利			11,505,866	11		9,626,135	12		
5930 聯屬公司間已實現利益			59	-		-	-		
營業毛利淨額			11,505,925	11		9,626,135	12		
<b>營業費用</b>	四(二十二)及五								
6100 推銷費用		(	2,113,299)	( 2)	(	2,042,487)	( 3)		
6200 管理及總務費用		(	5,059,916)	( 5)	(	4,013,282)	( 5)		
6300 研究發展費用		(	1,621,026)	( 1)	(	1,565,812)	( 2)		
6000 營業費用合計		(	8,794,241)	( 8)	(	7,621,581)	( 10)		
6900 營業淨利			2,711,684	3		2,004,554	2		
<b>營業外收入及利益</b>									
7110 利息收入			89,121	-		47,970	-		
7121 採權益法認列之投資收益	四(七)		304,123	-		146,521	-		
7122 股利收入			9,527	-		5,457	-		
7130 處分固定資產利益			205,348	-		-	-		
7140 處分投資利益	四(七)		-	-		533,202	1		
7160 兌換利益			-	-		703,580	1		
7210 租金收入			15	-		5,752	-		
7310 金融資產評價利益	四(二)		8,373	-		32,233	-		
7480 什項收入	五		536,638	1		585,496	1		
7100 營業外收入及利益合計			1,153,145	1		2,060,211	3		
<b>營業外費用及損失</b>									
7510 利息費用		(	361,225)	( 1)	(	283,733)	( 1)		
7530 處分固定資產損失			-	-	(	163,767)	-		
7540 處分投資損失		(	1,640)	-		-	-		
7560 兌換損失		(	2,083)	-		-	-		
7630 減損損失	四(六)(八)(九)	(	13,253)	-	(	120,260)	-		
7650 金融負債評價損失	四(二)		-	-	(	3,388)	-		
7880 什項支出	四(二十二)及七	(	127,071)	-	(	745,752)	( 1)		
7500 營業外費用及損失合計		(	505,272)	( 1)	(	1,316,900)	( 2)		
7900 繼續營業單位稅前淨利			3,359,557	3		2,747,865	3		
8110 所得稅費用	四(十九)	(	1,068,888)	( 1)	(	896,818)	( 1)		
9600XX 合併總損益		\$	2,290,669	2	\$	1,851,047	2		
<b>歸屬於：</b>									
9601 合併淨損益		\$	1,953,992	2	\$	2,165,483	3		
9602 少數股權(損)益			336,677	-	(	314,436)	( 1)		
		\$	2,290,669	2	\$	1,851,047	2		
		稅 前	稅 後	稅 前	稅 後				
<b>基本每股盈餘</b>	四(二十一)								
9750 合併淨損益		\$	4.82	\$	3.96	\$	5.42	\$	4.54
<b>稀釋每股盈餘</b>	四(二十一)								
9850 合併淨損益		\$	4.72	\$	3.88	\$	5.19	\$	4.35

請參閱後附合併財務報表附註暨資誠聯合會計師事務所  
林瑟凱、周筱姿會計師民國102年3月31日查核報告。

董事長：



經理人：



會計主管：



正崴精密工業股份有限公司及其子公司  
合併財務報表  
民國101年及100年12月31日

單位：新台幣仟元

	100 年度						101 年度					
	普通股股本	普通股溢價	庫藏股票	長期投資	認股權	法定盈餘	未分配盈餘	累積換算調整數	未認列為退休金成本之淨損	金融商品之未實現損益	少數股權	合計
100 年 1 月 1 日餘額	\$ 4,643,807	\$ 7,702,458	\$ 3,065	\$ 91,789	\$ 113,724	\$ 1,393,273	\$ 4,821,163	(\$ 25,527)	\$ -	\$ 856,512	\$ 877,978	\$ 20,478,242
99 年度盈餘指撥及分配(註1)	-	-	-	-	-	173,441	( 173,441)	-	-	-	-	-
法定盈餘公積	-	-	-	-	-	-	( 46,577)	-	-	-	-	-
股票股利	-	-	-	-	-	-	( 1,164,428)	-	-	-	-	( 1,164,428)
現金股利	-	-	-	( 87,645)	-	-	-	-	-	-	-	( 87,645)
未依持股比例認列被投資公司增資股調整數	-	-	-	-	-	-	2,165,483	-	-	-	( 314,436)	1,851,047
100 年度合併總損益	29,025	169,564	-	-	-	-	-	-	-	-	-	198,589
員工股票紅利轉增資	48,214	202,514	-	-	-	-	-	828,389	-	-	-	250,728
員工行使認股權	-	-	-	-	-	-	-	-	-	-	-	828,389
累積換算調整數之變動	-	-	-	-	( 113,724)	-	-	-	-	-	-	-
公司債到期償還	-	113,724	-	-	-	-	-	-	-	-	-	-
採權益法之長期股權投資產生之金融商品未實現利益	-	-	-	-	-	-	-	-	( 55,481)	-	-	( 55,481)
採權益法之長期股權投資產生之未認列為退休金成本之淨損失	-	-	-	-	-	-	-	-	( 744)	-	-	( 744)
少數股權變動	-	-	-	-	-	-	-	-	-	-	1,596,007	1,596,007
100 年 12 月 31 日餘額	\$ 4,767,623	\$ 8,188,260	\$ 3,065	\$ 4,144	\$ -	\$ 1,566,714	\$ 5,602,200	\$ 802,862	(\$ 744)	\$ 801,031	\$ 2,159,549	\$ 23,894,704
101 年 1 月 1 日餘額	\$ 4,767,623	\$ 8,188,260	\$ 3,065	\$ 4,144	\$ -	\$ 1,566,714	\$ 5,602,200	\$ 802,862	(\$ 744)	\$ 801,031	\$ 2,159,549	\$ 23,894,704
100 年度盈餘指撥及分配(註2)	-	-	-	-	-	216,548	( 216,548)	-	-	-	-	-
法定盈餘公積	-	-	-	-	-	-	( 48,137)	-	-	-	-	-
現金股利	48,137	-	-	-	-	-	( 1,203,417)	-	-	-	-	( 1,203,417)
未依持股比例認列被投資公司增資股調整數	-	-	-	58,993	-	-	( 181,449)	-	-	-	336,677	( 122,456)
101 年度合併總損益	-	-	-	-	-	-	1,953,992	-	-	-	-	2,290,669
員工股票紅利轉增資	29,478	144,471	-	-	-	-	-	-	-	-	-	173,949
員工行使認股權	91,591	356,716	-	-	-	-	-	( 330,106)	-	-	-	448,307
累積換算調整數之變動	-	-	-	-	-	-	-	-	-	( 133,743)	-	( 133,743)
採權益法之長期股權投資產生之金融商品未實現損失	-	-	-	-	-	-	-	-	-	-	-	-
採權益法之長期股權投資產生之未認列為退休金成本之淨損失	-	-	-	-	-	-	-	-	-	-	-	-
未認列為退休金成本之淨損失	-	-	-	-	-	-	-	-	676	-	-	676
少數股權變動	-	-	-	-	-	-	-	-	( 1,522)	-	-	( 1,522)
101 年 12 月 31 日餘額	\$ 4,936,829	\$ 8,689,447	\$ 3,065	\$ 63,137	\$ -	\$ 1,783,262	\$ 5,906,641	\$ 472,756	(\$ 1,590)	\$ 667,288	\$ 3,183,028	\$ 25,703,863

註1：民國99年度之董監酬勞\$1,411及員工紅利\$198,589已於損益表中扣除。  
註2：民國100年度之董監酬勞\$1,502及員工紅利\$248,498已於損益表中扣除。

請參閱後附合併財務報表附註暨資誠聯合會計師事務所林慈凱、周筱菱會計師民國102年3月31日查核報告。

董事長：



經理人：



會計主管：



正崴精密工業股份有限公司及子公司  
合併現金流量表  
民國101年及100年12月31日

單位：新台幣仟元

	101	年	度	100	年	度
<b>營業活動之現金流量</b>						
合併總損益	\$		2,290,669	\$		1,851,047
調整項目						
備抵呆帳轉列其他收入數	(		16,094)	(		68,395)
存貨跌價及呆滯損失			27,595			212,391
處分投資損失(利益)			1,640	(		533,202)
依權益法認列之長期股權投資損失(收益)	(		304,123)	(		146,521)
採權益法評價長期股權投資之股利收現數			202,845			98,275
折舊費用(含出租資產)			3,641,653			2,986,434
處分固定及閒置資產(利益)損失	(		205,348)			163,767
減損損失			13,253			120,260
各項攤提			144,769			106,873
金融資產及負債評價利益			8,373			28,845
公司債折價攤銷			39,122			16,083
資產及負債科目之變動						
公平價值變動列入損益之金融資產-流動	(		787,849)			38,692
應收票據			4,237			5,303
應收帳款	(		3,771,341)			506,979
應收帳款-關係人			70,046			17,000
其他應收款			177,334	(		128,253)
其他應收款-關係人	(		112,589)			36,875
存貨	(		52,768)	(		405,896)
預付費用及款項	(		183,371)	(		267,848)
遞延所得稅資產及負債			22,236			167,751
其他資產-其他			95,441			77,647
應付票據	(		2,380)	(		45,938)
應付帳款			3,401,478			86,073
應付帳款-關係人	(		159,721)	(		215,109)
應付所得稅			235,088			37,020
應付費用	(		404,568)			303,231
其他應付款	(		923,366)			76,168
預收款項			34,242			401,196
應計退休金負債			11,874			8,106
其他負債-其他			18,173	(		30,324)
營業活動之淨現金流入			3,516,550			5,504,530

(續次頁)

正 崑 精 密 工 業 有 限 公 司 及 子 公 司  
合 併 現 金 流 量 表  
民 國 101 年 及 100 年 12 月 31 日

單位：新台幣仟元

	101 年 度	100 年 度
<b>投資活動之現金流量</b>		
以成本衡量之金融資產 - 非流動增加	\$ -	(\$ 328,500)
其他金融資產 - 流動減少	-	10,874
其他金融資產 - 非流動增加	( 33,338 )	( 5,179 )
其他金融負債 - 流動增加	2,529	4,963
採權益法之長期股權投資增加	( 150,000 )	( 301,584 )
收購子公司價款	( 1,564,704 )	-
處分長期股權投資價款	13,230	-
處分子公司價款	-	885,280
購置固定資產	( 4,201,557 )	( 5,894,682 )
處分固定資產價款	896,822	287,216
存出保證金增加	( 15,483 )	( 32,627 )
遞延費用及其他無形資產增加	( 205,161 )	( 486,009 )
受限制資產	( 386,564 )	-
投資活動之淨現金流出	( 5,644,226 )	( 5,860,248 )
<b>融資活動之現金流量</b>		
短期借款增加	3,411,245	2,479,314
應付短期票券減少	-	( 69,935 )
長期借款本期舉借數	300,000	1,915,119
長期借款本期償還數	( 468,484 )	( 142,939 )
公司債執行賣回權	-	( 911,300 )
員工行使認股權	448,307	250,728
發放現金股利	( 1,203,417 )	( 1,164,428 )
少數股權增加數	686,802	-
融資活動之淨現金流入	3,174,453	2,356,559
匯率影響數	( 505,905 )	( 309,144 )
合併個體變動淨影響數	127,684	464,086
本期現金及約當現金增加	668,556	2,155,783
期初現金及約當現金餘額	7,910,798	5,755,015
期末現金及約當現金餘額	\$ 8,579,354	\$ 7,910,798
現金流量資訊之補充揭露		
本期支付利息(不含資本化利息)	\$ 354,005	\$ 283,733
本期支付所得稅	\$ 833,800	\$ 593,141
不影響現金流量之投資及融資活動		
員工紅利轉增資	\$ 173,949	\$ 198,589
一年內到期之長期負債	\$ 244,662	\$ 4,179
僅有部分現金收付之投資及融資活動		
購置固定資產		
購置價款	\$ 5,286,974	\$ 6,046,982
加：期初其他應付款	667,393	515,093
減：期末其他應付款	( 1,752,810 )	( 667,393 )
支付現金	\$ 4,201,557	\$ 5,894,682
勤永公司於民國 101 年 7 月 11 日取得中旋實業有限公司 100% 股權，其資產負債之公平價值表列如下：		
現金及約當現金	\$ 127,684	
其他流動資產	716,568	
其他資產	71,933	
	916,185	
短期借款	22,518	
其他流動負債	287,194	
	309,712	
淨額	606,473	
取得股權百分比	100%	
取得股權淨值	606,473	
加：商譽	1,952,561	
加：商標權	47,924	
減：其他應付款-其他	( 1,042,254 )	
取得中旋實業有限公司支付現金數	\$ 1,564,704	

請參閱後附合併財務報表附註暨資誠聯合會計師事務所  
林瑟凱、周筱姿會計師民國 102 年 3 月 31 日查核報告。

董事長：



經理人：



會計主管：



### 3.102年度個體財務報表

#### 會計師查核報告書

(103)財審報字第 13003864 號

正崙精密工業股份有限公司 公鑒：

正崙精密工業股份有限公司民國 102 年 12 月 31 日及民國 101 年 12 月 31 日、1 月 1 日之個體資產負債表，暨民國 102 年及 101 年 1 月 1 日至 12 月 31 日之個體綜合損益表、個體權益變動表及個體現金流量表，業經本會計師查核竣事。上開個體財務報告之編製係管理階層之責任，本會計師之責任則為根據查核結果對上開個體財務報告表示意見。列入上開個體財務報告之部分採權益法評價長期股權投資暨其於附註十三所揭露相關被投資公司資訊，其財務報告未經本會計師查核，而係由其他會計師查核。因此，本會計師對上開個體財務報告所表示之意見中，有關該等採權益法評價長期股權投資財務報告所列之金額及附註十三所揭露之相關資訊，係依據其他會計師之查核報告。正崙精密工業股份有限公司民國 102 年及 101 年度依據其他會計師查核之財務報告認列之投資利益分別為新台幣 119,450 仟元及新台幣 100,910 仟元，截至民國 102 年及 101 年 12 月 31 日止，其相關之長期股權投資餘額分別為新台幣 2,767,646 仟元及新台幣 3,335,170 仟元。

本會計師係依照「會計師查核簽證財務報表規則」及中華民國一般公認審計準則規劃並執行查核工作，以合理確信財務報告有無重大不實表達。此項查核工作包括以抽查方式獲取財務報告所列金額及所揭露事項之查核證據、評估管理階層編製財務報告所採用之會計原則及所作之重大會計估計，暨評估財務報告整體之表達。本會計師相信此項查核工作及其他會計師之查核報告可對所表示之意見提供合理之依據。

依本會計師之意見，基於本會計師之查核結果及其他會計師之查核報告，第一段所述個體財務報告在所有重大方面係依照「證券發行人財務報告編製準則」編製，足以允當表達正崑精密工業股份有限公司民國 102 年 12 月 31 日及民國 101 年 12 月 31 日、1 月 1 日之財務狀況，暨民國 102 年及 101 年 1 月 1 日至 12 月 31 日之財務績效與現金流量。

資 誠 聯 合 會 計 師 事 務 所

柯建凱



會計師

周筱安



前行政院金融監督管理委員會證券期貨局  
核准簽證文號：金管證六字第 0960072936 號  
前財政部證券管理委員會  
核准簽證文號：(85)台財證(六)第 68700 號

中 華 民 國 1 0 3 年 3 月 3 1 日

正 歲 精 密 工 業 股 份 有 限 公 司  
個 體 資 產 負 債 表  
民 國 102 年 12 月 31 日 及 民 國 101 年 12 月 31 日、1 月 1 日

單位：新台幣仟元

資 產	附 註	102 年 12 月 31 日		101 年 12 月 31 日		101 年 1 月 1 日		
		金 額	%	金 額	%	金 額	%	
<b>流動資產</b>								
1100	現金及約當現金	六(一)	\$ 1,535,698	3	\$ 1,401,323	3	\$ 1,722,525	4
1110	透過損益按公允價值衡量之	六(二)						
	金融資產－流動		-	-	8,191	-	-	-
1150	應收票據淨額		1,870	-	1,046	-	1,863	-
1170	應收帳款淨額	六(三)	10,572,484	20	13,066,601	27	9,687,416	23
1180	應收帳款－關係人淨額	七	7,022,109	13	3,509,861	7	3,632,881	8
1200	其他應收款	八	180,703	-	193,624	1	159,101	-
1210	其他應收款－關係人	七	4,415,252	9	3,811,021	8	1,993,893	5
130X	存貨	六(四)	2,593,708	5	2,965,013	6	2,386,577	6
1410	預付款項	七	313,407	1	548,894	1	1,544,646	4
11XX	<b>流動資產合計</b>		<u>26,635,231</u>	<u>51</u>	<u>25,505,574</u>	<u>53</u>	<u>21,128,902</u>	<u>50</u>
<b>非流動資產</b>								
1550	採用權益法之投資	六(五)	22,707,588	44	19,966,107	41	18,182,948	43
1600	不動產、廠房及設備	六(六)	2,570,963	5	2,679,673	6	2,647,856	7
1760	投資性不動產淨額	六(七)	48,034	-	56,480	-	58,170	-
1780	無形資產	六(八)	36,002	-	53,638	-	62,483	-
1840	遞延所得稅資產	六(二十						
		四)	66,038	-	111,115	-	90,288	-
1900	其他非流動資產	八	88,107	-	27,150	-	76,580	-
15XX	<b>非流動資產合計</b>		<u>25,516,732</u>	<u>49</u>	<u>22,894,163</u>	<u>47</u>	<u>21,118,325</u>	<u>50</u>
1XXX	<b>資產總計</b>		<u>\$ 52,151,963</u>	<u>100</u>	<u>\$ 48,399,737</u>	<u>100</u>	<u>\$ 42,247,227</u>	<u>100</u>

(續 次 頁)

正 歲 精 密 工 業 股 份 有 限 公 司  
個 體 財 務 報 告  
民 國 102 年 12 月 31 日 及 101 年 12 月 31 日、1 月 1 日

單位：新台幣仟元

負債及權益		附註	102 年 12 月 31 日		101 年 12 月 31 日		101 年 1 月 1 日	
			金 額	%	金 額	%	金 額	%
<b>流動負債</b>								
2100	短期借款	六(九)	\$ 4,995,072	10	\$ 8,603,980	18	\$ 5,277,213	13
2120	透過損益按公允價值衡量之	六(二)						
	金融負債—流動		10,338	-	-	-	6,132	-
2170	應付帳款		2,377,828	5	2,424,936	5	1,027,203	3
2180	應付帳款—關係人	七	5,987,147	11	3,234,154	7	2,545,878	6
2200	其他應付款	六(十)(十						
		六)及七	6,854,034	13	4,814,289	10	4,812,674	11
2230	當期所得稅負債	六(二十						
		四)	221,431	-	376,927	1	303,312	1
2300	其他流動負債		315,229	1	235,781	-	562,951	1
21XX	<b>流動負債合計</b>		<u>20,761,079</u>	<u>40</u>	<u>19,690,067</u>	<u>41</u>	<u>14,535,363</u>	<u>35</u>
<b>非流動負債</b>								
2540	長期借款	六(十一)	5,600,000	11	5,800,000	12	5,500,000	13
2570	遞延所得稅負債	六(二十						
		四)	838,263	2	313,641	1	340,969	1
2600	其他非流動負債	六(十二)	261,805	-	253,439	-	236,197	-
25XX	<b>非流動負債合計</b>		<u>6,700,068</u>	<u>13</u>	<u>6,367,080</u>	<u>13</u>	<u>6,077,166</u>	<u>14</u>
2XXX	<b>負債總計</b>		<u>27,461,147</u>	<u>53</u>	<u>26,057,147</u>	<u>54</u>	<u>20,612,529</u>	<u>49</u>
<b>權益</b>								
<b>股本</b>								
3110	普通股股本	六(十四)	5,020,095	10	4,936,829	10	4,767,623	11
<b>資本公積</b>								
3200	資本公積	六(十五)	9,049,199	17	8,749,703	18	8,209,333	19
<b>保留盈餘</b>								
3310	法定盈餘公積	六(十六)	1,978,663	4	1,783,263	4	1,566,714	4
3320	特別盈餘公積		665,206	1	665,206	2	665,206	2
3350	未分配盈餘	六(二十						
		四)	5,980,533	11	5,888,642	12	5,602,200	13
<b>其他權益</b>								
3400	其他權益	六(十七)	1,997,120	4	318,947	-	823,622	2
3XXX	<b>權益總計</b>		<u>24,690,816</u>	<u>47</u>	<u>22,342,590</u>	<u>46</u>	<u>21,634,698</u>	<u>51</u>
<b>重要或有負債及未認列之合約 九</b>								
<b>承諾</b>								
<b>負債及權益總計</b>			<u>\$ 52,151,963</u>	<u>100</u>	<u>\$ 48,399,737</u>	<u>100</u>	<u>\$ 42,247,227</u>	<u>100</u>

請參閱後附個體財務報告附註暨資誠聯合會計師事務所林瑟凱、周筱姿會計師民國 103 年 3 月 31 日查核報告。

董事長：



經理人：



會計主管：



正崴材料工業股份有限公司

民國 102 年及 101 年 1 月 1 日至 12 月 31 日

單位：新台幣仟元  
(除每股盈餘為新台幣元外)

項目	附註	102 年 度			101 年 度		
		金 額	%		金 額	%	
4000 營業收入	六(十八)及七	\$ 70,967,384	100	\$ 64,875,892	100		
5000 營業成本	六(四)(二十二)(二十三)及七	( 67,506,242)	( 95)	( 61,283,849)	( 95)		
5900 營業毛利		3,461,142	5	3,592,043	5		
營業費用	六(二十二)(二十三)及七						
6100 推銷費用		( 219,976)	( 1)	( 179,133)	-		
6200 管理費用		( 904,041)	( 1)	( 944,897)	( 1)		
6300 研究發展費用	七	( 899,860)	( 1)	( 987,121)	( 2)		
6000 營業費用合計		( 2,023,877)	( 3)	( 2,111,151)	( 3)		
6900 營業利益		1,437,265	2	1,480,892	2		
營業外收入及支出							
7010 其他收入	六(十九)及七	300,700	-	440,160	1		
7020 其他利益及損失	六(二十)	195,818	-	38,537	-		
7050 財務成本	六(二十一)	( 166,355)	-	( 173,759)	-		
7070 採用權益法認列之子公司、關聯企業及合資損益之份額	六(五)	655,374	1	562,204	1		
7000 營業外收入及支出合計		985,537	1	867,142	2		
7900 稅前淨利		2,422,802	3	2,348,034	4		
7950 所得稅費用	六(二十四)	( 347,794)	-	( 416,954)	( 1)		
8200 本期淨利		\$ 2,075,008	3	\$ 1,931,080	3		
其他綜合損益(淨額)							
8310 國外營運機構財務報表換算之兌換差額		\$ 1,073,853	1	( \$ 465,451)	( 1)		
8325 備供出售金融資產未實現評價利益(損失)		1,221,635	2	( 174,448)	-		
8360 確定福利計畫精算損失	六(十二)	( 1,773)	-	( 15,766)	-		
8380 採用權益法認列之子公司、關聯企業及合資之其他綜合損益份額		( 154,570)	-	67,612	-		
8399 與其他綜合損益組成部分相關之所得稅	六(二十四)	( 461,138)	( 1)	70,292	-		
8300 本期其他綜合利益(損失)之稅後淨額		\$ 1,678,007	2	( \$ 517,761)	( 1)		
8500 本期綜合利益總額		\$ 3,753,015	5	\$ 1,413,319	2		
基本每股盈餘	六(二十五)						
9750 基本每股盈餘合計		\$ 4.19		\$ 3.92			
稀釋每股盈餘							
9850 稀釋每股盈餘合計		\$ 4.12		\$ 3.84			

請參閱後附個體財務報告附註暨資誠聯合會計師事務所  
林瑟凱、周筱姿會計師民國 103 年 3 月 31 日查核報告。

董事長：



經理人：



會計主管：





正崴精密工業股份有限公司  
個體現金流量表  
民國 102 年及 101 年 1 月 1 日至 12 月 31 日

單位：新台幣仟元

附註	102 年度	101 年度
<b>營業活動之現金流量</b>		
本期稅前淨利	\$ 2,422,802	\$ 2,348,034
調整項目		
不影響現金流量之收益費損項目		
折舊費用	六(二十二) 307,907	391,441
攤銷費用	六(二十二) 35,648	46,699
備抵呆帳轉列其他收入數	六(三) -	( 30,000 )
金融資產及負債評價(利益)損失	10,338	( 8,191 )
利息費用	六(二十一) 166,355	173,759
利息收入	六(十九) ( 1,652 )	( 1,290 )
採權益法認列之長期股權投資收益	六(五) ( 655,374 )	( 562,204 )
處分不動產、廠房及設備(利益)損失	六(二十) ( 1,080 )	1,827
與營業活動相關之資產/負債變動數		
與營業活動相關之資產之淨變動		
應收票據	( 824 )	817
應收帳款	2,494,117	( 3,103,145 )
應收帳款-關係人	( 3,512,248 )	( 123,020 )
其他應收款	12,921	( 34,523 )
其他應收款-關係人	( 604,231 )	( 1,817,128 )
存貨	371,305	( 578,436 )
預付款項	247,384	994,933
其他非流動資產	( 60,957 )	49,430
與營業活動相關之負債之淨變動		
透過損益按公允價值衡量之金融資產及負債-流動	8,191	( 6,132 )
應付帳款	( 47,108 )	1,397,733
應付帳款-關係人	2,752,993	688,276
其他應付款	2,041,035	8,886
其他流動負債	301,448	( 105,170 )
營運產生之現金流入(流出)	6,288,970	( 267,404 )
收取之利息	1,652	1,290
支付之利息	( 166,355 )	( 173,759 )
支付所得稅	( 515,313 )	( 346,519 )
收取之股利收現數	75,184	460,797
營業活動之淨現金流入(流出)	5,684,138	( 325,595 )
<b>投資活動之現金流量</b>		
被投資公司減資退回股款	-	203,700
取得長期股權投資價款-子公司	( 574,417 )	( 2,591,140 )
取得不動產、廠房及設備	( 313,053 )	( 456,015 )
處分不動產、廠房及設備	六(六) 20,492	14,045
取得無形資產	六(八) ( 18,012 )	( 37,854 )
投資活動之淨現金流出	( 884,990 )	( 2,867,264 )
<b>籌資活動之現金流量</b>		
短期借款增加及減少	( 3,608,908 )	3,326,767
長期借款本期償還數	( 5,800,000 )	-
長期借款本期舉借數	5,600,000	300,000
員工行使認股權	379,550	448,307
發放現金股利	六(十六) ( 1,235,415 )	( 1,203,417 )
籌資活動之淨現金(流出)流入	( 4,664,773 )	2,871,657
本期現金及約當現金增加(減少)數	134,375	( 321,202 )
期初現金及約當現金餘額	1,401,323	1,722,525
期末現金及約當現金餘額	\$ 1,535,698	\$ 1,401,323

請參閱後附個體財務報告附註暨資誠聯合會計師事務所  
林瑟凱、周筱姿會計師民國 103 年 3 月 31 日查核報告。

董事長：



經理人：



會計主管：



#### 4.102年度合併財務報表

#### 會計師查核報告書

(103)財審報字第 13004170 號

正崙精密工業股份有限公司 公鑒：

正崙精密工業股份有限公司及其子公司民國 102 年 12 月 31 日及民國 101 年 12 月 31 日、1 月 1 日之合併資產負債表，暨民國 102 年及 101 年 1 月 1 日至 12 月 31 日之合併綜合損益表、合併權益變動表及合併現金流量表，業經本會計師查核竣事。上開合併財務報告之編製係管理階層之責任，本會計師之責任則為根據查核結果對上開合併財務報告表示意見。列入上開合併報表之部份子公司，其財務報告未經本會計師查核，而係由其他會計師查核。因此，本會計師對上開合併財務報告所表示之意見中，有關該等子公司財務報告所列之金額及附註十三所揭露之相關資訊，係依據其他會計師之查核報告。該等子公司民國 102 年 12 月 31 日及民國 101 年 12 月 31 日、1 月 1 日之資產總額分別為新台幣 6,339,742 仟元及 7,814,945 仟元、4,594,445 仟元，各佔合併資產總額之 8.97%及 11.24%、7.65%；民國 102 年及 101 年 1 月 1 日至 12 月 31 日之營業收入淨額分別為新台幣 12,421,581 仟元及新台幣 11,835,861 仟元，各佔合併營業收入淨額之 11.70%及 11.50%。此外，正崙精密工業股份有限公司及其子公司民國 102 年 1 月 1 日至 12 月 31 日部分採權益法評價之長期股權投資，其所認列之投資損益及附註十三所揭露相關被投資公司資訊，係依各該公司所委任會計師查核簽證之財務報告評價及揭露，正崙精密工業股份有限公司及其子公司民國 102 年及 101 年 1 月 1 日至 12 月 31 日依據其他會計師查核之財務報告分別認列投資利益新台幣 171,251 仟元及新台幣 125,034 仟元；截至民國 102 年及民國 101 年 12 月 31 日、1 月 1 日止，其相關之長期股權投資餘額分別為新台幣 1,402,258 仟元及 1,592,341 仟元、1,583,646 仟元。

4

4

本會計師係依照「會計師查核簽證財務報表規則」及中華民國一般公認審計準則規劃並執行查核工作，以合理確信合併財務報告有無重大不實表達。此項查核工作包括以抽查方式獲取合併財務報告所列金額及所揭露事項之查核證據、評估管理階層編製合併財務報告所採用之會計原則及所作之重大會計估計，暨評估合併財務報告整體之表達。本會計師相信此項查核工作及其他會計師之查核報告可對所表示之意見提供合理之依據。

依本會計師之意見，基於本會計師之查核結果及其他會計師之查核報告，第一段所述合併財務報告在所有重大方面係依照「證券發行人財務報告編製準則」及金融監督管理委員會認可之國際財務報導準則、國際會計準則、解釋及解釋公告編製，足以允當表達正歲精密工業股份有限公司及其子公司民國 102 年 12 月 31 日及民國 101 年 12 月 31 日、1 月 1 日之財務狀況，暨民國 102 年及 101 年 1 月 1 日至 12 月 31 日之財務績效與現金流量。

正歲精密工業股份有限公司已編製民國 102 年及 101 年度個體財務報告，並經本會計師出具修正正式無保留查核意見之查核報告在案，備供參考。

資 誠 聯 合 會 計 師 事 務 所

柯建凱

會計師

周筱姿



前行政院金融監督管理委員會證券期貨局  
核准簽證文號：金管證六字第 0960072936 號  
前財政部證券管理委員會  
核准簽證文號：(85)台財證(六)第 68700 號

中 華 民 國 1 0 3 年 3 月 3 1 日

正崴精密工業股份有限公司及子公司  
合併資產負債表  
民國102年12月31日及民國101年12月31日、1月1日

單位：新台幣仟元

資 產	附註	102年12月31日		101年12月31日		101年1月1日		
		金 額	%	金 額	%	金 額	%	
<b>流動資產</b>								
1100	現金及約當現金	六(一)	\$ 7,917,337	11	\$ 8,579,354	12	\$ 7,910,798	13
1110	透過損益按公允價值衡量之	六(二)						
	金融資產－流動		-	-	808,357	1	6,003	-
1125	備供出售金融資產－流動	六(三)	-	-	16,053	-	42,597	-
1150	應收票據淨額		18,075	-	6,509	-	10,746	-
1170	應收帳款淨額	六(五)	18,748,352	27	18,096,733	26	14,449,390	24
1180	應收帳款－關係人淨額	七	871,744	1	358,589	1	288,543	1
1200	其他應收款	六(五)及						
		八	690,377	1	957,194	1	1,132,236	2
1210	其他應收款－關係人	七	182,229	-	322,143	1	209,554	-
1220	當期所得稅資產	六(二十						
		八)	3,931	-	6,851	-	9,143	-
130X	存貨	六(六)	9,833,600	14	9,245,017	13	8,503,276	14
1410	預付款項		776,812	1	673,279	1	483,261	1
1470	其他流動資產	八	215,760	1	386,564	1	-	-
11XX	<b>流動資產合計</b>		<u>39,258,217</u>	<u>56</u>	<u>39,456,643</u>	<u>57</u>	<u>33,045,547</u>	<u>55</u>
1523	備供出售金融資產－非流動	六(三)	2,160,581	3	1,171,084	2	1,370,929	2
1543	以成本衡量之金融資產－非	六(四)						
	流動		33,000	-	31,429	-	30,148	-
1550	採用權益法之投資	六(七)	3,631,463	5	3,754,538	5	3,548,261	6
1600	不動產、廠房及設備	六(八)	19,856,090	28	19,730,432	28	18,470,080	31
1760	投資性不動產淨額	六(九)	305,968	1	330,514	1	858,865	1
1780	無形資產	六(十)(三						
		十)	2,683,526	4	2,647,165	4	651,192	1
1840	遞延所得稅資產	六(二十						
		八)	253,197	-	306,867	-	296,101	1
1900	其他非流動資產	六(十一)						
		及八	2,036,258	3	2,099,332	3	1,803,319	3
15XX	<b>非流動資產合計</b>		<u>30,960,083</u>	<u>44</u>	<u>30,071,361</u>	<u>43</u>	<u>27,028,895</u>	<u>45</u>
1XXX	<b>資產總計</b>		<u>\$ 70,218,300</u>	<u>100</u>	<u>\$ 69,528,004</u>	<u>100</u>	<u>\$ 60,074,442</u>	<u>100</u>

(續次頁)

正崴精密工業股份有限公司及子公司  
合併資產負債表  
民國102年12月31日及民國101年12月31日、1月1日

單位：新台幣仟元

負債及權益	附註	102年12月31日		101年12月31日		101年1月1日		
		金額	%	金額	%	金額	%	
<b>流動負債</b>								
2100	短期借款	六(十二)	\$ 9,909,862	14	\$ 14,853,406	21	\$ 11,419,643	19
2120	透過損益按公允價值衡量之	六(二)						
	金融負債—流動		10,338	-	-	-	6,132	-
2150	應付票據		726	-	728	-	3,108	-
2170	應付帳款		17,060,049	24	13,918,990	20	10,517,512	18
2180	應付帳款—關係人	七	419,439	1	367,643	1	527,364	1
2200	其他應付款	六(十三)	5,615,456	8	5,771,919	8	4,816,998	8
2230	當期所得稅負債	六(二十						
		八)	735,320	1	786,129	1	551,041	1
2300	其他流動負債	六(十						
		四)(十五)	1,039,830	1	1,119,835	2	843,221	1
21XX	<b>流動負債合計</b>		<u>34,791,020</u>	<u>49</u>	<u>36,818,650</u>	<u>53</u>	<u>28,685,019</u>	<u>48</u>
<b>非流動負債</b>								
2530	應付公司債	六(十四)	-	-	449,027	1	435,878	1
2540	長期借款	六(十五)	5,649,804	8	5,916,160	8	6,299,154	10
2570	遞延所得稅負債	六(二十						
		八)	861,692	1	349,635	-	364,314	-
2600	其他非流動負債	六(十六)	1,167,995	2	466,547	1	487,435	1
25XX	<b>非流動負債合計</b>		<u>7,679,491</u>	<u>11</u>	<u>7,181,369</u>	<u>10</u>	<u>7,586,781</u>	<u>12</u>
2XXX	<b>負債總計</b>		<u>42,470,511</u>	<u>60</u>	<u>44,000,019</u>	<u>63</u>	<u>36,271,800</u>	<u>60</u>
<b>歸屬於母公司業主之權益</b>								
<b>股本</b>								
3110	普通股股本	六(十八)	5,020,095	7	4,936,829	7	4,767,623	8
<b>資本公積</b>								
3200	資本公積	六(十九)	9,049,199	13	8,749,703	12	8,209,333	14
<b>保留盈餘</b>								
3310	法定盈餘公積	六(二十)	1,978,663	3	1,783,263	3	1,566,714	3
3320	特別盈餘公積		665,206	1	665,206	1	665,206	1
3350	未分配盈餘	六(二十						
		八)	5,980,533	8	5,888,642	8	5,602,200	9
<b>其他權益</b>								
3400	其他權益	六(二十一)	1,997,120	3	318,947	1	823,622	1
31XX	<b>歸屬於母公司業主之權益</b>		<u>24,690,816</u>	<u>35</u>	<u>22,342,590</u>	<u>32</u>	<u>21,634,698</u>	<u>36</u>
36XX	<b>非控制權益</b>		<u>3,056,973</u>	<u>5</u>	<u>3,185,395</u>	<u>5</u>	<u>2,167,944</u>	<u>4</u>
3XXX	<b>權益總計</b>		<u>27,747,789</u>	<u>40</u>	<u>25,527,985</u>	<u>37</u>	<u>23,802,642</u>	<u>40</u>
<b>重大或有負債及未認列之合約承諾</b>								
	<b>負債及權益總計</b>		<u>\$ 70,218,300</u>	<u>100</u>	<u>\$ 69,528,004</u>	<u>100</u>	<u>\$ 60,074,442</u>	<u>100</u>

請參閱後附合併財務報告附註暨資誠聯合會計師事務所林瑟凱、周筱姿會計師民國103年3月31日查核報告。

董事長：



經理人：



會計主管：



正崙精密工業股份有限公司及子公司

民國102年及101年12月31日

單位：新台幣仟元  
(除每股盈餘為新台幣元外)

項目	附註	102 年 度		101 年 度	
		金 額	%	金 額	%
4000 營業收入	六(二十二)及七	\$ 106,156,276	100	\$ 102,876,538	100
5000 營業成本	六(六)(二十 六)(二十七)及七	( 94,955,038)	( 89)	( 91,370,613)	( 89)
5900 營業毛利		11,201,238	11	11,505,925	11
營業費用	六(二十六)(二十七)				
6100 推銷費用		( 2,653,675)	( 3)	( 2,119,503)	( 2)
6200 管理費用		( 4,645,049)	( 4)	( 5,074,772)	( 5)
6300 研究發展費用		( 1,768,755)	( 2)	( 1,625,784)	( 2)
6000 營業費用合計		( 9,067,479)	( 9)	( 8,820,059)	( 9)
6900 營業利益		2,133,759	2	2,685,866	2
營業外收入及支出					
7010 其他收入	六(二十三)及七	564,144	1	637,058	1
7020 其他利益及損失	六(二十四)	236,402	-	69,674	-
7050 財務成本	六(二十五)	( 290,868)	-	( 361,225)	-
7060 採用權益法之關聯企業及合 資損益之份額	六(七)	353,691	-	300,459	-
7000 營業外收入及支出合計		863,369	1	645,966	1
7900 稅前淨利		2,997,128	3	3,331,832	3
7950 所得稅費用	六(二十八)	( 945,669)	( 1)	( 1,065,473)	( 1)
8200 本期淨利		\$ 2,051,459	2	\$ 2,266,359	2
其他綜合損益(淨額)					
8310 國外營運機構財務報表換算 之兌換差額		\$ 858,245	1	\$ 451,344	-
8325 備供出售金融資產未實現評 價利益(損失)	六(三)	1,223,340	1	180,965	-
8360 確定福利計畫精算損失		( 2,507)	-	( 8,295)	-
8370 採用權益法之關聯企業及合 資之其他綜合損益之份額		58,042	-	29,731)	-
8399 與其他綜合損益組成部分相 關之所得稅	六(二十八)	( 460,400)	-	70,344	-
8300 本期其他綜合利益(損失)之稅 後淨額		\$ 1,676,720	2	\$ 599,991)	-
8500 本期綜合利益總額		\$ 3,728,179	4	\$ 1,666,368	2
淨利(損)歸屬於：					
8610 母公司業主		\$ 2,075,008	2	\$ 1,931,080	2
8620 非控制權益		( 23,549)	-	335,279	-
合計		\$ 2,051,459	2	\$ 2,266,359	2
綜合損益總額歸屬於：					
8710 母公司業主		\$ 3,753,015	4	\$ 1,413,319	2
8720 非控制權益		( 24,836)	-	253,049	-
合計		\$ 3,728,179	4	\$ 1,666,368	2
基本每股盈餘	六(二十九)				
9750 基本每股盈餘合計		\$	4.19	\$	3.92
稀釋每股盈餘					
9850 稀釋每股盈餘合計		\$	4.12	\$	3.84

請參閱後附合併財務報告附註暨資誠聯合會計師事務所  
林瑟凱、周筱姿會計師民國103年3月31日查核報告。

董事長：



經理人：



會計主管：



正崑精密工業股份有限公司及其子公司  
合併財務報表  
民國102年及101年度12月31日

單位：新台幣仟元

附註	歸屬於母公司			業餘			其他			之			權		
	普通股本	資本公積	公積	法定盈餘	特別盈餘	盈餘	未分配盈餘	國外營運機構財務報表換算之匯差	備供出融資之現款	備供出融資之現款	備供出融資之現款	非控制權益	權益總額	權益總額	權益總額
101年度															
1月1日餘額	\$ 4,767,623	\$ 8,209,333	\$ 1,566,714	\$ 665,206	\$ 5,602,200	\$ -	\$ 823,622	\$ 21,634,698	\$ 2,167,944	\$ 23,802,642					
員工行使認股權	91,591	356,716	-	-	-	-	-	448,307	-	448,307					
100年度盈餘指標及分配	-	-	216,549	-	(216,549)	-	-	-	-	-					
法定盈餘公積	48,137	-	-	-	(48,137)	-	-	-	-	-					
現金股利	-	-	-	-	-	-	-	-	-	-					
採用權益法認列之關聯企業及合資之變動數	-	36,492	-	-	(1,203,417)	-	-	(1,203,417)	-	(1,203,417)					
取得或處分子公司股權價格與帳面價值差額	-	2,691	-	-	-	-	-	36,492	-	36,492					
非控制權益增減	-	-	-	-	-	-	-	2,691	-	2,691					
員工股票紅利轉增資	29,478	144,471	-	-	-	-	-	173,949	-	173,949					
未依持股比例認列調整數	-	-	-	-	(163,449)	-	-	(163,449)	-	(163,449)					
本期其他綜合損益	-	-	-	-	(13,086)	-	(174,448)	(517,761)	(82,230)	(599,991)					
本期淨利	-	-	-	-	1,931,080	-	649,174	1,931,080	335,279	2,266,359					
12月31日餘額	\$ 4,936,829	\$ 8,749,703	\$ 1,783,263	\$ 665,206	\$ 5,888,642	\$ -	\$ 649,174	\$ 22,342,590	\$ 3,185,395	\$ 25,527,985					
102年度															
1月1日餘額	\$ 4,936,829	\$ 8,749,703	\$ 1,783,263	\$ 665,206	\$ 5,888,642	\$ -	\$ 649,174	\$ 22,342,590	\$ 3,185,395	\$ 25,527,985					
員工行使認股權	83,266	296,284	-	-	-	-	-	379,550	-	379,550					
101年度盈餘指標及分配	-	-	195,400	-	(195,400)	-	-	-	-	-					
法定盈餘公積	-	-	-	-	(1,235,415)	-	-	(1,235,415)	-	(1,235,415)					
現金股利	-	(4,282)	-	-	-	-	-	(4,282)	-	(4,282)					
採用權益法認列之關聯企業及合資之變動數	-	7,494	-	-	-	-	-	7,494	-	7,494					
取得或處分子公司股權價格與帳面價值差額	-	-	-	-	(552,136)	-	-	(552,136)	-	(552,136)					
未依持股比例認列調整數	-	-	-	-	-	-	-	-	(103,586)	(103,586)					
非控制權益增減	-	-	-	-	166	-	916,226	1,678,007	(1,287)	1,676,720					
本期其他綜合損益	-	-	-	-	(2,075,008)	-	(2,075,008)	(2,075,008)	(23,549)	(2,051,459)					
本期淨利	-	-	-	-	5,980,533	-	1,565,400	5,980,533	431,720	6,412,253					
12月31日餘額	\$ 5,020,095	\$ 9,049,199	\$ 1,978,663	\$ 665,206	\$ 5,980,533	\$ -	\$ 1,565,400	\$ 24,690,816	\$ 3,056,973	\$ 27,747,789					

請參閱後附合併財務報告附註暨實誠聯合會計師事務所林凱凱、周筱姿會計師民國103年3月31日查核報告。

董事長：  

經理人：  

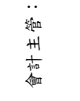
會計主管：  

正 歲 精 密 工 業 有 限 公 司 及 子 公 司  
合 併 現 金 流 量 表  
民 國 102 年 及 101 年 12 月 31 日



單位：新台幣仟元

附註	102 年 度	101 年 度
<b>營業活動之現金流量</b>		
合併稅前淨利	\$ 2,997,128	\$ 3,331,832
調整項目		
不影響現金流量之收益費損項目		
折舊費用(含投資性不動產)	六(八)(九)(二十六) 3,627,361	3,641,654
攤銷費用(含長期預付租金攤銷)	六(十一)(二十六) 67,308	73,409
備抵呆帳轉列其他收入數	六(五) ( 55,673 )	( 16,094 )
利息費用	六(二十五) 290,868	361,225
利息收入	六(二十三) ( 63,012 )	( 89,121 )
透過損益按公允價值衡量之金融資產淨利益	六(二) 10,388	( 8,373 )
以成本衡量之金融資產減損損失	1,429	-
採用權益法之關聯企業損益之份額	( 353,691 )	( 300,459 )
處分不動產、廠房及設備損失(利益)	六(二十四) 89,805	( 205,348 )
處分投資(利益)損失	六(二十四) ( 64,002 )	1,640
非金融資產減損迴轉利益	六(八) ( 1,405 )	( 36,424 )
與營業活動相關之資產/負債變動數		
與營業活動相關之資產之淨變動		
應收票據	( 11,566 )	4,237
應收帳款	( 595,946 )	( 3,631,249 )
應收帳款-關係人	( 513,155 )	( 70,046 )
其他應收款	266,817	175,042
其他應收款-關係人	139,914	( 112,589 )
存貨	( 588,583 )	( 25,173 )
預付款項	( 103,533 )	( 190,018 )
其他流動資產	170,804	( 386,564 )
其他非流動資產	498,403	( 134,781 )
與營業活動相關之負債之淨變動		
透過損益按公允價值衡量之金融資產及負債-流動		
應付票據	( 2 )	( 2,380 )
應付帳款	3,441,059	3,401,478
應付帳款-關係人	51,796	( 159,721 )
其他應付款	750,639	( 1,289,666 )
其他流動負債	( 705,906 )	31,952
營運產生之現金流入	9,355,436	4,358,331
收取之利息	63,012	89,121
支付之利息	( 299,294 )	( 344,405 )
支付所得稅	( 911,654 )	( 830,835 )
收取之股利收現數	168,029	201,324
營業活動之淨現金流入	8,375,529	3,473,536

(續次頁)

正 歲 精 密 工 業 股 份 有 限 公 司 及 子 公 司  
合 併 現 金 流 量 表  
民 國 102 年 及 101 年 1 月 1 日 至 12 月 31 日



單位：新台幣仟元

	附 註	102 年 度	101 年 度
<u>投資活動之現金流量</u>			
取得透過其他綜合損益按公允價值衡量之金融資產		(\$ 30,000)	(\$ 799,984)
處分透過其他綜合損益按公允價值衡量之金融資產		830,586	-
處分備供出售金融資產價款		421,554	21,239
取得以成本衡量之金融資產		( 3,000 )	( 1,281 )
採用權益法之投資增加		-	( 150,000 )
收購子公司		( 10,811 )	( 1,437,020 )
處分子公司價款		237,704	17,129
取得不動產、廠房及設備	六(三十二)	( 4,916,023 )	( 4,420,428 )
處分不動產、廠房及設備		47,030	852,564
取得無形資產	六(十)	( 30,458 )	( 60,491 )
處分無形資產價款		2,181	15,502
預付設備款減少(增加)		230,141	( 222,239 )
投資活動之淨現金流出		( 3,221,096 )	( 6,185,009 )
<u>籌資活動之現金流量</u>			
短期借款減少		( 4,943,543 )	3,433,763
舉借長期借款		5,696,826	300,000
償還長期借款		( 5,800,000 )	( 468,484 )
員工行使認股權		379,550	448,307
取得子公司額外股權		( 552,136 )	-
發放現金股利	六(二十)	( 1,235,415 )	( 1,203,417 )
非控制權益減少		( 104,873 )	682,172
籌資活動之淨現金(流出)流入		( 6,559,591 )	3,192,341
匯率影響數		743,141	187,688
本期現金及約當現金(減少)增加數		( 662,017 )	668,556
期初現金及約當現金餘額	六(一)	8,579,354	7,910,798
期末現金及約當現金餘額		\$ 7,917,337	\$ 8,579,354

請參閱後附合併財務報告附註暨資誠聯合會計師事務所  
林瑟凱、周筱姿會計師民國 103 年 3 月 31 日查核報告。

董事長：



經理人：



會計主管：



正歲精密工業股份有限公司及子公司  
合併財務報告暨會計師核閱報告書  
民國 103 年及 102 年第一季  
(股票代碼 2392)

公司地址：新北市土城區中山路 18 號  
電 話：(02)2269-9888

## 會計師核閱報告書

(103)財審報字第 14000266 號

正歲精密工業股份有限公司 公鑒：

正歲精密工業股份有限公司及其子公司民國 103 年及 102 年 3 月 31 日之合併資產負債表，暨民國 103 年及 102 年 1 月 1 日至 3 月 31 日之合併綜合損益表、合併權益變動表及合併現金流量表，業經本會計師核閱竣事。上開合併財務報告之編製係公司管理階層之責任，本會計師之責任則為根據核閱結果出具報告。列入上開合併財務報告之部分子公司及採權益法之投資，其財務報告未經本會計師核閱，而係由其他會計師核閱。因此，本會計師對上開合併財務報告所出具之核閱報告，有關該等子公司及採權益法之投資之財務報告所列之金額及附註十三所揭露之相關資訊，係依據其他會計師之核閱報告。該等子公司及採權益法之投資民國 103 年及 102 年 3 月 31 日之資產(含採用權益法之投資)總額分別為新台幣 6,449,475 仟元及 5,673,311 仟元，各占合併資產總額之 10.31%及 9.34%，民國 103 年及 102 年 3 月 31 日之負債總額分別為新台幣 1,494,771 仟元及 1,700,770 仟元，各占合併總負債之 4.36%及 4.93%，民國 103 年及 102 年 1 月 1 日至 3 月 31 日之營業收入淨額分別為新台幣 1,720,393 仟元及 4,843,348 仟元，各占合併營業收入淨額之 7.23%及 17.94%。

除下段所述者外，本會計師係依照中華民國審計準則公報第三十六號「財務報表之核閱」規劃並執行核閱工作。由於本會計師僅實施分析、比較與查詢，並未依照一般公認審計準則查核，故無法對上開財務報告整體表示查核意見。

列入上開合併財務報告之部分非重要子公司及部分採權益法投資之財務報告及附註十三所揭露之相關資訊，係依據各該公司同期自編未經會計師核閱之財務報告所編製。該等公司民國 103 年及 102 年 3 月 31 日之資產(含採權益法之投資)總額分別為新台幣 12,326,223 仟元及 9,886,420 仟元，各占合併資產總額之 19.70%及 16.28%；負債總額分別為新台幣 1,992,043 仟元及 1,183,796 仟元，各占合併負債總額之 5.82%及 3.43%；民國 103 年及 102 年 1 月 1 日至 3 月 31 日之綜合損益(含採用權益法認列之關聯企業及合資損益之份額及採用權益法認列之關聯企業及合資之其他綜合損益之份額)分別為新台幣-102,683 仟元及 543,859 仟元，各占合併綜合損益之-26.28%及 41.60%。

依本會計師核閱結果及其他會計師核閱報告，除上段所述子公司財務報告及附註十三所揭露之相關資訊，若能取得其同期間經會計師核閱之財務報告而可能須作適當調整及揭露之影響外，並未發現第一段所述財務報告在所有重大方面有違反「證券發行人財務報告編製準則」及金融監督管理委員會認可之國際會計準則第三十四號「期中財務報導」而須作修正之情事。

資 誠 聯 合 會 計 師 事 務 所

周筱姿

會計師

張祚誠

前財政部證券管理委員會  
核准簽證文號：(85)台財證(六)第 68700 號  
前行政院金融監督管理委員會證券期貨局  
核准簽證文號：金管證六字第 0950139686 號

中 華 民 國 1 0 3 年 5 月 1 5 日

正 崑 精 密 工 業 股 份 有 限 公 司 及 子 公 司

合 併 資 產 負 債 表

民 國 103 年 3 月 31 日 及 民 國 102 年 12 月 31 日、3 月 31 日

( 民 國 103 年 及 102 年 3 月 31 日 之 合 併 資 產 負 債 表 僅 經 核 閱，未 依 一 般 公 認 審 計 準 則 查 核 )

單 位：新 台 幣 仟 元

資 產	附 註	103 年 3 月 31 日		102 年 12 月 31 日		102 年 3 月 31 日		
		金 額	%	金 額	%	金 額	%	
<b>流動資產</b>								
1100	現金及約當現金	六(一)	\$ 6,990,144	11	\$ 7,917,337	11	\$ 6,498,682	11
1110	透過損益按公允價值衡量之	六(二)						
	金融資產－流動		-	-	-	-	8,015	-
1125	備供出售金融資產－流動	六(三)	-	-	-	-	17,984	-
1150	應收票據淨額		121,000	-	18,075	-	5,852	-
1170	應收帳款淨額	六(五)	14,510,746	23	18,748,352	27	12,125,564	20
1180	應收帳款－關係人淨額	七	526,214	1	871,744	1	267,289	-
1200	其他應收款	六(五)及						
		八	551,797	1	690,377	1	260,655	-
1210	其他應收款－關係人	七	179,818	-	182,229	-	338,432	1
1220	當期所得稅資產	六(二十						
		七)	55,499	-	3,931	-	5,071	-
130X	存貨	六(六)	7,759,461	13	9,833,600	14	10,240,053	17
1410	預付款項		556,157	1	776,812	1	189,261	-
1470	其他流動資產	八	201,722	-	215,760	1	410,467	1
11XX	<b>流動資產合計</b>		<u>31,452,558</u>	<u>50</u>	<u>39,258,217</u>	<u>56</u>	<u>30,367,325</u>	<u>50</u>
1523	備供出售金融資產－非流動	六(三)	2,321,580	4	2,160,581	3	1,383,294	2
1543	以成本衡量之金融資產－非	六(四)						
	流動		533,000	1	33,000	-	31,429	-
1550	採用權益法之投資	六(七)	3,673,956	6	3,631,463	5	3,894,264	6
1600	不動產、廠房及設備	六(八)	19,477,263	31	19,856,090	28	19,525,923	32
1760	投資性不動產淨額	六(九)	320,883	1	305,968	1	322,266	1
1780	無形資產	六(十)	2,728,334	4	2,683,526	4	2,691,205	4
1840	遞延所得稅資產	六(二十						
		七)	247,624	-	253,197	-	283,670	1
1900	其他非流動資產	六(十一)						
		及八	1,802,043	3	2,036,258	3	2,246,282	4
15XX	<b>非流動資產合計</b>		<u>31,104,683</u>	<u>50</u>	<u>30,960,083</u>	<u>44</u>	<u>30,378,333</u>	<u>50</u>
1XXX	<b>資產總計</b>		<u>\$ 62,557,241</u>	<u>100</u>	<u>\$ 70,218,300</u>	<u>100</u>	<u>\$ 60,745,658</u>	<u>100</u>

( 續 次 頁 )

正崴精密工業股份有限公司及子公司

合併資產負債表

民國103年3月31日及民國102年12月31日、3月31日

(民國103年及102年3月31日之合併資產負債表僅經核閱，未依一般公認審計準則查核)

單位：新台幣仟元

負債及權益	附註	103年3月31日		102年12月31日		102年3月31日		
		金額	%	金額	%	金額	%	
<b>流動負債</b>								
2100	短期借款	六(十二)	\$ 10,200,324	17	\$ 9,909,862	14	\$ 12,891,008	21
2120	透過損益按公允價值衡量之	六(二)						
	金融負債—流動		488	-	10,338	-	19,043	-
2150	應付票據		6,682	-	726	-	21,310	-
2170	應付帳款		10,167,717	16	17,060,049	24	8,502,670	14
2180	應付帳款—關係人	七	420,076	1	419,439	1	259,446	1
2200	其他應付款	六(十三)	3,890,712	6	5,615,456	8	4,066,559	7
2230	當期所得稅負債	六(二十						
		七)	521,390	1	735,320	1	675,014	1
2300	其他流動負債	六(十						
		四)(十五)	1,318,141	2	1,039,830	1	756,675	1
21XX	<b>流動負債合計</b>		<u>26,525,530</u>	<u>43</u>	<u>34,791,020</u>	<u>49</u>	<u>27,191,725</u>	<u>45</u>
<b>非流動負債</b>								
2530	應付公司債	六(十四)	-	-	-	-	452,398	1
2540	長期借款	六(十五)	5,682,100	9	5,649,804	8	5,999,554	10
2570	遞延所得稅負債	六(二十						
		七)	865,329	1	861,692	1	428,999	-
2600	其他非流動負債	六(七)(十						
		六)	1,142,395	2	1,167,995	2	452,088	1
25XX	<b>非流動負債合計</b>		<u>7,689,824</u>	<u>12</u>	<u>7,679,491</u>	<u>11</u>	<u>7,333,039</u>	<u>12</u>
2XXX	<b>負債總計</b>		<u>34,215,354</u>	<u>55</u>	<u>42,470,511</u>	<u>60</u>	<u>34,524,764</u>	<u>57</u>
<b>歸屬於母公司業主之權益</b>								
<b>股本</b>								
3110	普通股股本	六(十						
		七)(十八)	5,055,557	8	5,020,095	7	4,941,659	8
<b>資本公積</b>								
3200	資本公積	六(十九)	9,174,276	14	9,049,199	13	8,769,795	14
<b>保留盈餘</b>								
3310	法定盈餘公積	六(二十)	1,978,663	3	1,978,663	3	1,783,262	3
3320	特別盈餘公積		665,206	1	665,206	1	665,206	1
3350	未分配盈餘	六(二十						
		七)	6,222,658	10	5,980,533	8	5,894,662	10
<b>其他權益</b>								
3400	其他權益	六(二十一)	2,097,955	4	1,997,120	3	935,967	2
31XX	<b>歸屬於母公司業主之權益</b>							
	<b>合計</b>		<u>25,194,315</u>	<u>40</u>	<u>24,690,816</u>	<u>35</u>	<u>22,990,551</u>	<u>38</u>
36XX	<b>非控制權益</b>		<u>3,147,572</u>	<u>5</u>	<u>3,056,973</u>	<u>5</u>	<u>3,230,343</u>	<u>5</u>
3XXX	<b>權益總計</b>		<u>28,341,887</u>	<u>45</u>	<u>27,747,789</u>	<u>40</u>	<u>26,220,894</u>	<u>43</u>
<b>重大或有負債及未認列之合約</b>								
<b>承諾</b>								
	<b>負債及權益總計</b>		<u>\$ 62,557,241</u>	<u>100</u>	<u>\$ 70,218,300</u>	<u>100</u>	<u>\$ 60,745,658</u>	<u>100</u>

請參閱後附合併財務報告附註暨資誠聯合會計師事務所周筱姿、張祚誠會計師民國103年5月15日核閱報告。

董事長：郭台強

經理人：郭台強

會計主管：連巍鐘

正 崑 精 密 工 業 股 份 有 限 公 司 及 子 公 司

合 併 綜 合 損 益 表

民 國 103 年 及 102 年 1 月 1 日 至 3 月 31 日

( 僅 經 核 閱 ， 未 依 一 般 公 認 審 計 準 則 查 核 )

單 位 ： 新 台 幣 仟 元  
( 除 每 股 盈 餘 為 新 台 幣 元 外 )

項 目	附 註	103 年 1 月 1 日			102 年 1 月 1 日		
		至 3 月 31 日	金 額	%	至 3 月 31 日	金 額	%
4000 營業收入	六(二十二)及七	\$	23,783,420	100	\$	26,995,532	100
5000 營業成本	六(六)(二十						
	五)(二十六)及七	(	21,498,096)	( 90)	(	24,229,808)	( 90)
5900 營業毛利			2,285,324	10		2,765,724	10
營業費用	六(二十五)(二十						
	六)						
6100 推銷費用		(	645,235)	( 3)	(	692,973)	( 3)
6200 管理費用		(	944,747)	( 4)	(	1,169,902)	( 4)
6300 研究發展費用		(	411,661)	( 2)	(	401,041)	( 1)
6000 營業費用合計		(	2,001,643)	( 9)	(	2,263,916)	( 8)
6900 營業利益			283,681	1		501,808	2
營業外收入及支出							
7010 其他收入	六(二十二)及七		124,894	-		135,856	1
7020 其他利益及損失	六(二十三)	(	111,340)	-	(	128,153)	-
7050 財務成本	六(二十四)	(	75,141)	-	(	79,117)	-
7060 採用權益法之關聯企業及合 資損益之份額	六(七)		84,828	-		82,369	-
7000 營業外收入及支出合計			23,241	-		267,261	1
7900 稅前淨利			306,922	1		769,069	3
7950 所得稅費用	六(二十七)	(	65,136)	-	(	155,921)	( 1)
8200 本期淨利		\$	241,786	1	\$	613,148	2
其他綜合損益(淨額)							
8310 國外營運機構財務報表換算 之兌換差額		\$	31,941	-	\$	575,874	2
8325 備供出售金融資產未實現評 價利益	六(三)		175,317	1		190,080	1
8370 採用權益法之關聯企業及合 資之其他綜合損益之份額		(	16,397)	-	(	27,962)	-
8399 與其他綜合損益組成部分相 關之所得稅	六(二十七)	(	41,848)	-	(	99,790)	-
8300 本期其他綜合利益之稅後淨額		\$	149,013	1	\$	694,126	3
8500 本期綜合利益總額		\$	390,799	2	\$	1,307,274	5
淨利(損)歸屬於：							
8610 母公司業主		\$	250,396	1	\$	558,155	2
8620 非控制權益		(	8,610)	-	(	54,993)	-
合計		\$	241,786	1	\$	613,148	2
綜合損益總額歸屬於：							
8710 母公司業主		\$	351,231	2	\$	1,175,175	5
8720 非控制權益			39,568	-		132,099	-
合計		\$	390,799	2	\$	1,307,274	5
基本每股盈餘	六(二十八)						
9750 基本每股盈餘合計		\$		0.50	\$		1.13
稀釋每股盈餘							
9850 稀釋每股盈餘合計		\$		0.49	\$		1.11

請參閱後附合併財務報告附註暨資誠聯合會計師事務所  
周筱姿、張祚誠會計師民國103年5月15日核閱報告。

董事長：郭台強

經理人：郭台強

會計主管：連巍鐘

正崙精密工業股份有限公司及子公司  
合併權益變動表  
民國103年及102年1月1日至3月31日  
(僅經核閱，未依一般公認審計準則查核)

單位：新台幣仟元

附註	歸屬於		母 公 司			業 主 之			權 益		非控制權益	權 益 總 額
	普通股本	資本公積	保 留 盈 餘	特 別 盈 餘	未 分 配 盈 餘	其 他 權 益	備 出 售 金	融 資 損 益	總 計			
			法 定 盈 餘 公 積	公 積		國 外 營 運 機 構 財 務 報 表 換 算 之 差 額	融 資 損 益	融 資 損 益				
<b>102年1月1日至3月31日</b>												
1月1日餘額	\$ 4,936,829	\$ 8,749,703	\$ 1,783,262	\$ 665,206	\$ 5,888,643	(\$ 330,227)	\$ 649,174	\$ 22,342,590	\$ 3,185,395	\$ 25,527,985		
員工行使認股權	六(十七)(十八) 4,830	18,064	-	-	-	-	-	22,894	-	22,894		
採用權益法認列之關聯企業及合資之變動數	六(十九) -	703	-	-	-	-	-	703	-	703		
取得或處分子公司股權價格與帳面價值差額	六(十九) -	1,325	-	-	-	-	-	1,325	-	1,325		
非控制權益增減	-	-	-	-	-	-	-	-	( 87,151 )	( 87,151 )		
未依持股比例認列調整數	-	-	-	-	( 552,136 )	-	-	( 552,136 )	-	( 552,136 )		
本期其他綜合損益	六(二十一) -	-	-	-	-	428,667	188,353	617,020	77,106	694,126		
本期淨利	-	-	-	-	558,155	-	-	558,155	54,993	613,148		
3月31日餘額	<u>\$ 4,941,659</u>	<u>\$ 8,769,795</u>	<u>\$ 1,783,262</u>	<u>\$ 665,206</u>	<u>\$ 5,894,662</u>	<u>\$ 98,440</u>	<u>\$ 837,527</u>	<u>\$ 22,990,551</u>	<u>\$ 3,230,343</u>	<u>\$ 26,220,894</u>		
<b>103年1月1日至3月31日</b>												
1月1日餘額	\$ 5,020,095	\$ 9,049,199	\$ 1,978,663	\$ 665,206	\$ 5,980,533	\$ 431,720	\$ 1,565,400	\$ 24,690,816	\$ 3,056,973	\$ 27,747,789		
員工行使認股權	六(十七)(十八) 35,462	125,535	-	-	-	-	-	160,997	-	160,997		
採用權益法認列之關聯企業及合資之變動數	六(十九) -	( 440 )	-	-	-	-	-	( 440 )	-	( 440 )		
取得或處分子公司股權價格與帳面價值差額	六(十九) -	( 18 )	-	-	-	-	-	( 18 )	-	( 18 )		
非控制權益增減	-	-	-	-	-	-	-	-	51,031	51,031		
未依持股比例認列調整數	-	-	-	-	( 8,271 )	-	-	( 8,271 )	-	( 8,271 )		
本期其他綜合損益	六(二十一) -	-	-	-	-	( 34,467 )	135,302	100,835	48,178	149,013		
本期淨利	-	-	-	-	250,396	-	-	250,396	( 8,610 )	241,786		
3月31日餘額	<u>\$ 5,055,557</u>	<u>\$ 9,174,276</u>	<u>\$ 1,978,663</u>	<u>\$ 665,206</u>	<u>\$ 6,222,658</u>	<u>\$ 397,253</u>	<u>\$ 1,700,702</u>	<u>\$ 25,194,315</u>	<u>\$ 3,147,572</u>	<u>\$ 28,341,887</u>		

請參閱後附合併財務報告附註暨資誠聯合會計師事務所周筱姿、張祚誠會計師民國103年5月15日核閱報告。

董事長：郭台強

經理人：郭台強

會計主管：連巍鐘

正 崑 精 密 工 業 股 份 有 限 公 司 及 子 公 司  
 合 併 現 金 流 量 表  
 民 國 103 年 及 102 年 1 月 1 日 至 3 月 31 日  
 ( 僅 經 核 閱 , 未 依 一 般 公 認 審 計 準 則 查 核 )

單 位 : 新 台 幣 仟 元

	附 註	103 年 1 月 1 日 至 3 月 31 日	102 年 1 月 1 日 至 3 月 31 日
<b>營業活動之現金流量</b>			
合併稅前淨利		\$ 306,922	\$ 769,069
調整項目			
不影響現金流量之收益費損項目			
折舊費用(含投資性不動產)	六(八)(九)(二十五)	852,682	1,006,331
攤銷費用(含長期預付租金攤銷)	六(十一)(二十五)	12,692	24,037
備抵呆帳轉列其他收入數	六(五)	( 29,073 )	( 33,960 )
利息費用	六(二十四)	75,141	79,117
利息收入	六(二十二)	( 18,348 )	( 12,414 )
透過損益按公允價值衡量之金融資產淨損失	六(二)	488	18,642
採用權益法之關聯企業損益之份額		( 84,828 )	( 82,369 )
處分不動產、廠房及設備損失	六(二十三)	5,114	5,217
處分投資損失	六(二十三)	259	343
非金融資產減損損失(迴轉利益)	六(八)	5	( 1,390 )
與營業活動相關之資產/負債變動數			
與營業活動相關之資產之淨變動			
透過損益按公允價值衡量之金融資產-流動		-	792,151
應收票據		( 102,925 )	657
應收帳款		4,257,679	5,605,129
應收帳款-關係人		354,530	91,300
其他應收款		138,580	696,539
其他應收款-關係人		2,411	( 16,289 )
存貨		2,074,139	( 995,036 )
預付款項		220,655	484,018
其他流動資產		14,038	( 23,903 )
其他非流動資產		208,518	( 161,409 )
與營業活動相關之負債之淨變動			
透過損益按公允價值衡量之金融負債-流動		( 10,338 )	19,043
應付票據		92,012	20,582
應付帳款		( 6,978,388 )	( 5,746,320 )
應付帳款-關係人		637	( 178,197 )
其他應付款		( 1,445,741 )	( 683,496 )
其他流動負債		408,645	( 137,496 )
營運產生之現金流入		355,506	1,539,896
收取之利息		18,348	12,414
支付之利息		( 75,254 )	( 82,199 )
支付所得稅		( 279,066 )	( 267,036 )
營業活動之淨現金流入		19,534	1,203,075

( 續 次 頁 )

正 崑 精 密 工 業 股 份 有 限 公 司 及 子 公 司  
合 併 現 金 流 量 表  
 民 國 103 年 及 102 年 1 月 1 日 至 3 月 31 日  
 ( 僅 經 核 閱 , 未 依 一 般 公 認 審 計 準 則 查 核 )

單 位 : 新 台 幣 仟 元

	附 註	103 年 1 月 1 日 至 3 月 31 日	102 年 1 月 1 日 至 3 月 31 日
<u>投資活動之現金流量</u>			
取得以成本衡量之金融資產	六(四)	(\$ 500,000 )	\$ -
採用權益法之被投資公司減資退回股款	六(七)	43,104	-
取得無形資產	六(十)	( 12,816 )	( 9,746 )
處分備供出售金融資產價款		937	439
取得不動產、廠房及設備	六(三十)	( 881,093 )	( 1,843,171 )
處分不動產、廠房及設備		53,131	94,668
投資活動之淨現金流出		( 1,296,737 )	( 1,757,810 )
<u>籌資活動之現金流量</u>			
短期借款(增加)減少		290,462	( 1,962,398 )
舉借長期借款		-	5,661,101
償還長期借款		( 98,038 )	( 5,800,000 )
員工行使認股權		160,997	22,894
非控制權益減少		99,209	( 10,045 )
籌資活動之淨現金流入(流出)		452,630	( 2,088,448 )
匯率影響數		( 102,620 )	562,511
本期現金及約當現金減少數		( 927,193 )	( 2,080,672 )
期初現金及約當現金餘額	六(一)	7,917,337	8,579,354
期末現金及約當現金餘額	六(一)	\$ 6,990,144	\$ 6,498,682

請參閱後附合併財務報告附註暨資誠聯合會計師事務所  
 周筱姿、張祚誠會計師民國 103 年 5 月 15 日核閱報告。

董事長：郭台強

經理人：郭台強

會計主管：連巍鐘

正崙精密工業股份有限公司

董事長：郭 台 強