

股票代號:2547



日勝生活科技股份有限公司

RADIUM LIFE TECH. CORP., LTD.

# 112年度年報



中華民國一—三年四月十日 刊印

查詢年報網址：<http://mops.twse.com.tw>

<http://www.radium.com.tw>

一、本公司發言人、代理發言人姓名、職稱、聯絡電話及電子郵件信箱

(一)本公司發言人

姓 名：陳婷婷

職 稱：協理

聯絡電話：(02)7733-8888

電子郵件信箱：[christine@radium.com.tw](mailto:christine@radium.com.tw)

(二)本公司代理發言人

姓 名：褚乃慈

職 稱：襄理

聯絡電話：(02)7733-8888

電子郵件信箱：[dulcey@radium.com.tw](mailto:dulcey@radium.com.tw)

二、總公司、分公司及工廠地址及電話

地 址：臺北市市民大道一段 209 號 14 樓

電 話：(02)7733-8888

三、股票過戶機構之名稱、地址、網址及電話

名 稱：凱基證券股份有限公司

地 址：臺北市重慶南路一段 2 號 5 樓

網 址：<http://www.kgieworld.com.tw>

電 話：(02)2389-2999

四、最近年度財務報告簽證會計師姓名、事務所名稱、地址、網址及電話

姓 名：楊清鎮、方涵妮

事務所名稱：勤業眾信聯合會計師事務所

地 址：臺北市松仁路 100 號 20 樓

網 址：[www.deloitte.com.tw](http://www.deloitte.com.tw)

電 話：(02)2725-9988

五、海外有價證券掛牌買賣之交易場所名稱及查詢該海外有價證券資訊方式：無

六、公司網址：[www.radium.com.tw](http://www.radium.com.tw)

# 目 錄

壹、致股東報告書.....	1
貳、公司簡介	
一、設立日期.....	7
二、公司沿革.....	7
參、公司治理報告	
一、公司組織系統.....	13
二、董事、總經理、副總經理、協理、各部門及分支機構主管資料.....	15
三、公司治理運作情形.....	34
四、簽證會計師公費資訊.....	70
五、更換會計師資訊.....	70
六、公司之董事長、總經理、負責財務或會計事務之經理人，最近一年內曾任 職於簽證會計師所屬事務所或其關係企業者.....	70
七、最近年度及截至年報刊印日止，董事、經理人及持股比例超過百分之十之 股東股權移轉及股權質押變動情形.....	71
八、持股比例占前十名之股東，其相互間為關係人或為配偶、二親等以內之親屬 關係之資訊.....	73
九、公司、公司之董事、經理人及公司直接或間接控制之事業對同一轉投資事 業之持股數，並合併計算綜合持股比例.....	74
肆、募資情形	
一、資本及股份.....	75
二、公司債辦理情形.....	82
三、特別股辦理情形.....	86
四、海外存託憑證辦理情形.....	86
五、員工認股權憑證辦理情形.....	86
六、併購或受讓他公司股份發行新股辦理情形.....	86
七、資金運用計劃執行情形.....	86

## 伍、營運概況

一、業務內容.....	88
二、市場及產銷概況.....	99
三、最近二年度及截至年報刊印日止從業員工人數、平均服務年資、平均年齡及學歷分布比率.....	111
四、環保支出資訊.....	111
五、勞資關係.....	112
六、資通安全管理.....	117
七、重要契約.....	119

## 陸、財務概況

一、最近五年度簡明財務報表.....	125
二、最近五年度財務分析.....	129
三、最近年度財務報告之審計委員會審查報告書.....	134
四、最近年度合併財務報告.....	135
五、最近年度經會計師查核簽證之公司個體財務報告.....	135
六、公司及其關係企業最近年度及截至年報刊印日止，發生財務週轉困難情事，對公司財務狀況之影響.....	135

## 柒、財務狀況及財務績效之檢討分析與風險事項

一、財務狀況.....	136
二、財務績效.....	136
三、現金流量.....	137
四、最近年度重大資本支出對財務業務之影響.....	138
五、最近年度轉投資政策、獲利或虧損之主要原因、改善計畫及未來一年投資計畫.....	138
六、風險事項.....	140
七、其他重要事項.....	144

## 捌、特別記載事項

一、關係企業相關資料.....	145
二、最近年度及截至年報刊印日止，私募有價證券辦理情形.....	153
三、最近年度及截至年報刊印日止子公司持有或處分本公司股票情形.....	153
四、其他必要補充說明事項.....	153
五、最近年度及截至年報刊印日止，發生證券交易法第三十六條第三項第二款所定對股東權益或證券價格有重大影響之事項.....	153

# 壹、致股東報告書

各位股東先進，大家好：

感謝各位股東先進支持日勝生，日勝生多年來戮力規劃永續城市、康養樂齡、循環經濟、溫室氣體與水資源管理等業務發展，112年連續獲得台灣企業永續獎 TCSA「永續報告書金獎」與「高齡友善領袖獎」；「日初不老莊園」、「鑄慕」案並以規劃設計及都更危老重建的永續創新，獲得 2023 國家卓越建設獎-卓越獎暨金質獎三項獎項，表示日勝生已被認可為 ESG 永續領先企業之一。

日勝生集團成立 40 多年，設定「永續綠生活集團」的願景，所有事業都將與 ESG 密切結合，並貫徹五大核心價值：創造價值、多元共榮、持續創新、協同合作、永續發展。日勝生也計畫積極進行數位轉型，從企業流程進行數位化、自動化、智能化的改造，並陸續導入 AI 系統，期待更精準分析趨勢，提升競爭力與經營績效，以長遠的永續發展，成為人人嚮往的品牌標竿。

日勝生康養指標案三芝日初不老莊 1 期，定位為可傳承之私有樂齡住宅，結合樂陶居康養服務採租售並行經營，可售戶數 520 戶於 111 年售罄，預計 113 年第三季取得使照。接續日初不老莊園 2 期，延續口碑定位海景休閒樂活宅，預計 114 年底取得使照。以智慧綠建築搭配通風採光設計，結合雲端智慧照護系統身心健康偵測，融入三芝海岸山景並搭配隔熱建築、無障礙空間與高檔開心農場，日初不老莊園要將銀養生活進階為養生度假的高端休閒資產。

日勝生在台北市大安區危老重建案「鑄慕」，以高階永續建築做訴求，目標取得 WELL 健康建築、黃金級智慧建築、綠建築、低碳建築、耐震建築五大標章認證，於 111 年第三季開工，計畫於 115 年第三季取得使照。臺中綠捷聯開案文心崇德站、文心櫻花站與南屯站，進行都市設計審查階段，預計於 113 年陸續開工。而子公司泰誠發展營造，建設故宮博物院行政大樓及圖書館工程，規劃文化智慧綠建築，於 111 年 11 月開工，預計 113 年下半年完工。泰誠為支持政府社宅政策，已獲選為新北市淡水區「淡金安居」社會住宅得標企業，將為新北市增加 620 戶社會住宅，以耐震設計之智慧綠建築，搭配無障礙住宅、日照中心與幼兒園，強化全齡通用住居兼具友善照護機能。

日勝生以 ESG 理念實踐永續城市與科技創新，穩定收益之循環經濟事業日鼎水務，112 年用戶接管戶數已超過 14 萬戶，每日可處理污水量 10 萬噸，並與桃園市政府合作推廣大眾循環使用回收水有成。執行桃園再生水 BTO 計畫的寶鼎再生水，於 111 年 11 月開工，112 年已建設 70% 至中油桃園煉油廠地下輸水管線、60% 至觀音工業區管路，預計 113 年中開始第一階段供水，每日可供應約 1 萬噸再生水至中油桃園煉油廠；同時，日鼎也攜手寶鼎規畫太陽能系統，與研發小水力與沼氣發電技術，目標為打造日勝生 ESG 綠能園區。

在各位股東與經營夥伴支持下，日勝生將更為兢兢業業，打造永續綠生活集團，致力創造最大社會與股東利益，共創永續發展。再次感謝各位股東先進的支持。

以下茲就本公司 112 年度之經營成果及 113 年度之展望向各位股東報告：

## 一、112 年度營業結果

### (一)營業計畫實施成果 (合併財務報告)

單位：新台幣仟元

項目 \ 年度	112年度	111年度
營業收入	7,481,324	5,862,383
營業利益	1,070,729	1,014,426
營業外收入及支出	(803,872)	(684,630)
本年度淨(損)利	(16,581)	101,562
本年度綜合(損)益總額	(20,181)	101,979

### (二)預算執行情形

本公司 112 年度並未公開財務預測，故無須揭露預算執行情形。

### (三)財務收支及獲利能力分析 (合併財務報告)

項 目		112 年度	111 年度	
財務結構	負債占資產比率(%)	80.49	79.58	
	長期資金占不動產、廠房及設備比率(%)	453.92	427.67	
償債能力	流動比率(%)	81.13	79.03	
	速動比率(%)	35.44	31.16	
	利息保障倍數(倍)	1.17	1.35	
獲利能力	資產報酬率(%)	1.20	1.26	
	權益報酬率(%)	(0.15)	0.92	
	佔實收資本比率(%)	營業利益	12.17	11.53
		稅前純益	3.03	3.75
	純益率(%)	(0.22)	1.73	
	每股盈餘(元)	(0.11)	0.08	

#### (四)研究發展狀況

##### 1.建設事業

- (1)以創新營運理念，導入租售複合的康養樂齡全世代照顧住宅。
- (2)運用 TOD(大眾運輸導向開發)都市發展模式，以共構型態與公共運輸站體結合，設計集合式智慧綠建築。
- (3)為復甦都市機能、創造友善生活環境、促進土地利用及公共利益，整合都市更新與危老重建。
- (4)發展複合式生活機能之建築，如住宅結合交通、商場、影城等。

##### 2.資源循環事業

- (1)為達到 2050 淨零排放的目標，能源轉型扮演重要角色，從臺灣 2050 淨零排放路徑及策略總說明的內容可知，到 2050 年我國再生能源在能源配比中的占比將達到 60%到 70%。本公司為響應政策推動，投資廢棄物轉能資源成為再生能源，提高資源利用效率；整合集團內資源循環產業的生態鏈，進而降低污泥處理成本，開拓高單價之高熱值廢溶劑與廢棄物料源市場收益，且再處理後轉化為可用之再生燃料或再生建材，俾利供應集團內相關子公司使用或對外銷售。目前計畫於「桃園科技工業區」設置再生資源綠能循環研究園區並興建再生能源電廠；同時取得「經濟部工業局彰濱工業區資源化處理中心新建營運移轉計畫(BOT)案」，並通過環境影響評估，完成規劃設計工作，預計 2024 年現場開工興建。
- (2)政府積極推動再生能源政策，冀望未來能源使用趨勢朝向創電、節電、儲能與智慧電網應用組合。為依循政府政策，公司進行集團內用電盤點及資源整合規劃，不但評估參與電力交易平台之可行性，並著手未來碳權取得計畫以及碳補捉計畫，佈局負碳技術及新能源開發業務。

##### 3.營運事業

- (1)智慧化場站管理系統及票證平臺，強化場站安全及購票即時性。
- (2)商場服務軟硬體資訊系統升級，優化線上直播、數據整合及行銷平台。
- (3)飯店建置 GA 數據分析、加強網站 SEO 設定、優化線上預約功能及會員屬性分群、網站開發 AI 智能管家功能。

## 二、113 年度營業計畫概要

### (一)經營方針

我們以建築為起點，創造核心價值，為擔負環境及建築之使命，秉持土地資源屬於社會大眾之信念，以關心大眾生活空間為前提來營造建築物，將「創新、多元、永續、共生」之經營理念落實於本公司每一棟建築作品中，營建百年建築，以提供優質的居住環境為責任，追求顧客、企業與社會環境的共榮成長。此外，

除了打造住宅、辦公產品，日勝生集團為配合高齡社會日增之服務所需，跨足「樂齡宅」市場，為年長者打造身、心、靈全方位的照顧服務體系，以提供健康、可自理生活起居的高齡者樂活生活型態。

為擴大循環經濟及環保產業經營規模，近年來積極規劃將集團的經營事業觸角延伸至資源循環與新能源事業，以提升集團營收規模與業務發展性、獲利能力。

未來本公司全體企業同仁亦將秉持體認顧客需求、提供真誠服務、締造滿意品質、日勝永續經營」之品質政策用心投入經營，力行「創新、多元、永續、共生」之經營理念。

## (二)預期銷售數量及其依據

本集團 113 年度之營收、獲利目標來自建設事業、資源循環事業及營運事業的營運，預估 113 年度建設事業將有板橋浮洲案餘屋銷售、三芝日初不老莊園第一期交屋、故宮博物院-行政大樓及圖書館新建工程收入、新北市淡水區「淡金安居」社會住宅新建統包工程等營建收益挹注；資源循環事業方面將有桃園污水下水道工程收入及營運收入、寶鼎再生水廠建設工程收益及水處理收入、日鑽太陽能發電等穩定營收，營運事業將有臺北轉運站、京站時尚廣場、日勝生加賀屋飯店等逐年貢獻穩定之收益，預期轉投資子公司對於挹注本公司的獲利達互補互補的效果，可貢獻相對穩定收益。

## (三)重要之產銷政策

### 1.生產策略

#### (1)建設事業

以市場需求為導向，整合集團資源，持續發展出智慧綠建築、智能科技、全齡化服務、節能減碳及永續發展等相關主流議題，融入建築物開發之整體規劃中。同時謹慎且積極評估各類型聯合開發案、危老重建案、都市更新案及土地買賣案。

#### (2)資源循環事業

由廢棄物再利用產製 SRF 再生燃料、飛灰再生建材等，將再生燃料銷售至相關工業鍋爐工廠、燃煤電廠等，或是藉由本公司於彰濱工業區設置之「資源化處理中心新建營運移轉計畫(BOT)案」及桃園科技工業區設置之「再生能源電廠」進行發電後將其電能躉售，飛灰再生建材預計推廣作為水泥製品加工廠、預拌混凝土廠、預壘樁施工廠商及瀝青廠等相關產業之原料之一。

### 2.銷售策略

#### (1)建設事業

A.掌握市場之需求與變化，靈活應對，以剛性需求做好產品規劃及定位，並建立多元化之銷售通路，以零餘屋為銷售目標。

B.重視售後、租後之客戶服務及物業管理，以提高建物的附加價值，及滿足承購(租)戶之生活服務需求，藉由所累積的客戶滿意度與認同感，強化高品質品牌形象。

#### (2)資源循環事業

由廢棄物再利用產製 SRF 再生燃料，透過高效率燃燒發電效率，生產綠電躉售台電；燃燒後剩餘物質轉化為再生材料，符合資源循環再利用精神。

### 三、未來公司發展策略

#### (一)精耕建設本業

- 1.持續爭取聯開案及公辦都更案等案源。
- 2.整合私地主，開發危老案、都更案及買賣案。
- 3.整合集團資源，維持建案高品質，以創造最高效益。

#### (二)循環經濟事業

- 1.加速集團循環經濟相關產業技術之專案規劃設計、營建、管理、營運及研發團隊，並積極參與政府循環經濟策略之投標案，或跨業合作與其他公司合作，以擴大參與循環經濟，加速集團發展並深植企業社會責任。
- 2.持續整合產學能量，加強政產學研合作，希望藉由與相關業者合作，轉型朝向環保、安全、高附加價值發展，並推動技術整合與培訓專業人才。
- 3.透過提供水處理、廢棄物再利用、太陽能及廢轉能系統，締造「循環經濟生態園區」，為地方、社區、企業提供完整的廢棄物減量及循環再利用的機制，不僅降低資源成本的投入，同時減少廢料產生。
- 4.持續參與投標政府水資源、再生能源與循環經濟等基礎建設招標計畫。

### 四、外部競爭環境、法規環境及總體經營環境之影響

#### (一)外部競爭環境之影響

本公司過去產品開發以捷運聯合開發案居多，且以複合式設計為主軸，提供承購戶多元之生活機能，因此所推出個案皆能維持不錯之銷售成績。未來面對同區域競爭，將致力強化產品的市場區隔性，並發揮具創意性、話題性的設計能力，以及靈活之行銷策略，推出具市場競爭力之個案產品，提高公司營收。

資源循環事業係集團近年新開發的事業版圖，目前我們已與多家潛在技術廠商研討合作開發，積極評估合作聯盟或購併股權，以縮短學習曲線並開發新商機，加速資源循環事業立基發展。

#### (二)法規環境之影響

政府為宣示打擊炒作土地及房價之決心，祭出多項打房政策(如平均地權條例修訂、選擇性信用管制及囤房稅 2.0 等)，都將增加建商開發個案之資金成本

及挑戰性。本公司隨時留意房市政策的變化，並研擬推案規劃及銷售之因應對策，以期降低法規及政策變動對公司營運的影響。

另外，立法院於 112 年 1 月 10 日三讀通過「溫室氣體減量及管理法」修正為「氣候變遷因應法」，並於 112 年 2 月 15 日修正公布，明確將「2050 淨零排放目標」納入法規。為規畫日勝生集團未來減碳步調，公司已成立「企業永續發展小組」來制定組織永續發展藍圖、組織溫室氣體盤查策略、永續供應商管理計畫以及進行集團內碳盤查，並依逐年深化減碳措施，訂定各階段重要減碳里程碑，據以落實執行減碳目標。

### (三)總體經營環境之影響

112 年全球景氣受烏俄戰爭、以巴戰爭、高利率、高通膨等不利因素影響，使全球終端市場需求疲弱致使各國製造業動能不足，加上美中政經關係對抗持續影響地緣政治緊張局勢，在經濟不確定性因素及追求環境永續的目標下，各國政府以追求內需自給自足為優先，地緣政治持續影響企業供應鏈及投資標的，增加各國企業之營運成本及營運風險，致使全球經濟發展不利。

國內經濟因疫情解封後民生消費復甦使零售、觀光及餐飲市場逐步回溫，增添經濟動能，房市景氣相較於 111 年量縮價盤整的降溫格局，主要因政府房市政策及央行管控未鬆綁，住宅市場表現較不理想，但在商用不動產投資買賣市場因自用型買方回籠、商用及店面租賃市場因邊境開放翻揚觀光市場逐漸回溫呈復甦態勢。

本公司近年來除穩定發展建設本業為基礎，積極開發符合客戶期待之產品服務以符合市場需求，亦積極發展多角化經營之事業體，期許多元化的經營能使公司之收入獲利更加穩定，以降低營建景氣及房市政策對營運之衝擊，希冀提升公司面對總體經營環境變動的因應能力。

在追求經營效益的同時，本公司也致力於實現 2050 年的淨零排放目標。未來將持續規劃減碳目標、發展零碳建築、推動資源循環、投資綠能及能源系統的淨零轉型。透過這些綠色戰略，冀望在強化經濟基礎的同時，也能為全球環境永續作出貢獻。

以上，謹在此向諸位股東女士、先生報告

最後敬祝 各位股東

身體健康、萬事如意

董事長：林榮顯



經理人：劉堯凱



會計主管：劉瑞棠



## 貳、公司簡介

一、核准設立日期：民國71年3月26日

### 二、公司沿革

年 度	公 司 沿 革
民國 89 年 12 月	於臺灣證券交易所(股)公司上市掛牌買賣。
民國 90 年 12 月	與臺北市政府簽訂「臺北都會區大眾捷運系統新店線新店機廠聯合開發」投資契約書。
民國 91 年 04 月	「文化京都」、「文化新都」、「富比仕」個案陸續交屋。
民國 92 年 12 月	取得「臺北車站特定專用區交九用地」開發案議約權。
民國 93 年 05 月	投資設立子公司「日勝生加賀屋國際溫泉飯店股份有限公司」，跨足觀光休閒旅館事業。
民國 93 年 06 月	子公司日勝生加賀屋與日本加賀屋株式會社簽訂合作契約。
民國 93 年 10 月	投資設立子公司「萬達通實業股份有限公司」。
民國 93 年 12 月	子公司萬達通與臺北市政府、交通部臺灣鐵路管理局及臺北市政府捷運工程局簽訂「臺北車站特定專用區交九用地」開發經營契約。 通過 ISO9001 2000 版認證。
民國 94 年	永春捷運站「EAT 時尚館」個案完工交屋。
民國 94 年 07 月	投資設立子公司「集順生活科技股份有限公司」。
民國 95 年	永春捷運站「EAT 國際館」個案完工交屋。
民國 95 年 06 月	子公司集順生與臺北市政府簽訂「臺北都會區大眾捷運系統木柵線木柵站交十三基地土地聯合開發」投資契約書。
民國 95 年 10 月	子公司萬達通推出「京站」銷售案。
民國 96 年 09 月	投資設立子公司「京站實業股份有限公司」，跨足購物商場事業。
民國 96 年 10 月	推出「美河市」銷售案。
民國 96 年 11 月	子公司泰誠營造與集勝水電辦理合併，泰誠營造為存續公司。
民國 97 年 04 月	投資設立子公司「立疆開發股份有限公司」。 子公司集順生推出「信義 18 号」銷售案。
民國 98 年 02 月	與臺北市政府簽訂「臺北都會區大眾捷運系統新莊線大橋國小站(捷)二基地開發」投資契約書。
民國 98 年 08 月	子公司萬達通之「臺北轉運站」正式營運。
民國 99 年 06 月	子公司泰誠營造(股)公司更名為泰誠發展營造(股)公司。
民國 99 年 07 月	股票全面無實體發行。
民國 99 年 09 月	投資設立子公司「日耀開發股份有限公司」，並取得「臺北市大安區復興段二小段 398、398-1、399 地號市有土地設定地上權開發案」。

年 度	公 司 沿 革
民國 99 年 12 月	<ul style="list-style-type: none"> <li>· 子公司日勝生加賀屋國際溫泉飯店正式開幕。</li> <li>· 投資設立子公司「兆曜實業股份有限公司」，並取得「臺北市大安區復興段二小段 63 地號土地設定地上權開發案」。</li> </ul>
民國 100 年 10 月	<ul style="list-style-type: none"> <li>· 投資取得新秀閣大飯店(股)公司全數股權。</li> </ul>
民國 100 年 11 月	<ul style="list-style-type: none"> <li>· 取得「新北市板橋浮洲合宜住宅招商投資興建計畫第一區暨第二區土地標售案」。</li> </ul>
民國 100 年 12 月	<ul style="list-style-type: none"> <li>· 設置薪資報酬委員會。</li> </ul>
民國 101 年 08 月	<ul style="list-style-type: none"> <li>· 新北市板橋浮洲合宜住宅案進行抽籤作業。</li> </ul>
民國 101 年 09 月	<ul style="list-style-type: none"> <li>· 投資設立子公司「日鼎水務企業股份有限公司」。</li> </ul>
民國 101 年 10 月	<ul style="list-style-type: none"> <li>· 子公司日鼎水務與桃園縣政府簽訂「促進民間參與桃園縣桃園地區污水下水道系統建設之興建、營運、移轉(BOT)計畫」投資契約。</li> </ul>
民國 101 年 12 月	<ul style="list-style-type: none"> <li>· 進行集團內之組織調整，由本公司持股 100%之子公司京站實業(股)公司以股份轉換方式成立新設公司「京站投資控股企業股份有限公司」。</li> </ul>
民國 102 年 04 月	<ul style="list-style-type: none"> <li>· 投資設立子公司「日翔租賃興業股份有限公司」。</li> </ul>
民國 102 年 05 月	<ul style="list-style-type: none"> <li>· 子公司日翔租賃與新北市政府簽訂「新北市青年住宅興建營運移轉案」興建營運契約。</li> </ul>
民國 102 年 12 月	<ul style="list-style-type: none"> <li>· 「美河市」完工交屋。</li> </ul>
民國 103 年 04 月	<ul style="list-style-type: none"> <li>· 子公司集順生取得桃園市中壢區青昇段合建分屋案。</li> </ul>
民國 103 年 08 月	<ul style="list-style-type: none"> <li>· 透過子公司日勝遠東轉投資「普力德生物科技股份有限公司」，正式跨足生技醫美產業。</li> </ul>
民國 103 年 12 月	<ul style="list-style-type: none"> <li>· 子公司集順生取得高雄市旗山區北勢段房地。</li> </ul>
民國 105 年 01 月	<ul style="list-style-type: none"> <li>· 子公司日鼎水務之桃園污水下水道(BOT)計畫管網通水啟用典禮並正式進入營運。</li> </ul>
民國 105 年 06 月	<ul style="list-style-type: none"> <li>· 投資設立子公司「日鑽綠能科技股份有限公司」，跨足綠能產業。</li> </ul>
民國 107 年 02 月	<ul style="list-style-type: none"> <li>· 子公司京站實業股票公開發行。</li> </ul>
民國 107 年 03 月	<ul style="list-style-type: none"> <li>· 子公司京站實業(股)公司登錄興櫃股票賣賣。</li> <li>· 子公司日鼎水務取得環境教育設施場所認證。</li> </ul>
民國 108 年 01 月	<ul style="list-style-type: none"> <li>· 投資設立子公司「鼎勝綠能科技(股)公司」。</li> </ul>
民國 108 年 05 月	<ul style="list-style-type: none"> <li>· 子公司普力德竹南廠取得 ISO22716 認證。</li> </ul>
民國 108 年 06 月	<ul style="list-style-type: none"> <li>· 設置審計委員會。</li> </ul>
民國 108 年 08 月	<ul style="list-style-type: none"> <li>· 子公司萬達通臺北轉運站智慧化聯合購票平台 APP 上線。</li> </ul>
民國 109 年 02 月	<ul style="list-style-type: none"> <li>· 子公司泰誠發展營造與交通部臺灣鐵路管理局簽訂「高雄火車站站東舊宿舍區都市更新事業案」委託實施契約書。</li> </ul>
民國 109 年 03 月	<ul style="list-style-type: none"> <li>· 子公司京站實業小碧潭店正式開幕。</li> </ul>
民國 109 年 05 月	<ul style="list-style-type: none"> <li>· 子公司萬達通執行完成交通部航港局「推動客船應備乘客名冊整合性系統服務試點規劃案」專案顧問。</li> </ul>

年 度	公 司 沿 革
民國 109 年 09 月	<ul style="list-style-type: none"> <li>投資設立「晶鼎綠能科技(股)公司」與經濟部工業局簽署「經濟部工業局彰濱工業區資源化處理中心新建營運移轉計畫(BOT)案」投資契約。</li> </ul>
民國 109 年 10 月	<ul style="list-style-type: none"> <li>成立「日勝生活科技股份有限公司員工持股會」。</li> </ul>
民國 109 年 12 月	<ul style="list-style-type: none"> <li>本公司及子公司集順生與臺中市政府簽署「臺中都會區大眾捷運系統烏日文心北屯線文心崇德站(G6)、文心櫻花站(G8a)土地開發」兩案投資契約書。</li> <li>推出「日初不老莊園」銷售案。</li> </ul>
民國 110 年 02 月	<ul style="list-style-type: none"> <li>與地主簽署「臺北市中正區公園段二小段 246 地號等 25 筆(原 28 筆)土地都市更新事業計畫」新實施者案委託合作契約。</li> </ul>
民國 110 年 08 月	<ul style="list-style-type: none"> <li>本公司及子公司集順生與臺中市政府簽署「臺中都會區大眾捷運系統烏日文心北屯線南屯站土地開發」投資契約書。</li> </ul>
民國 111 年 05 月	<ul style="list-style-type: none"> <li>投資設立子公司「寶鼎再生水股份有限公司」，預計打造北台灣第一座再生水處理廠。</li> </ul>
民國 111 年 06 月	<ul style="list-style-type: none"> <li>本公司與子公司日鼎水務完成碳盤查，取得第三方查驗機構的 ISO14064-1:2018 溫室氣體查驗聲明書。</li> <li>子公司寶鼎再生水與桃園市政府簽署「桃園北區水資源回收中心再生水 BTO 計畫」投資契約。</li> </ul>
民國 111 年 07 月	<ul style="list-style-type: none"> <li>子公司晶鼎綠能「經濟部工業局彰濱工業區資源化處理中心新建營運移轉計畫 ( BOT ) 案」環評審查通過。</li> </ul>
民國 111 年 09 月	<ul style="list-style-type: none"> <li>子公司泰誠發展營造取得「國立故宮博物院-行政大樓及圖書館新建工程」招標案。</li> </ul>
民國 112 年 01 月	<ul style="list-style-type: none"> <li>子公司京站實業取得桃園市桃園區同德段 19 地號土地之建物商場經營權。</li> </ul>
民國 112 年 02 月	<ul style="list-style-type: none"> <li>子公司寶鼎再生水「桃園北區水資源回收中心再生水 BTO 計畫」，經市府同意核發興建許可申請。</li> </ul>
民國 112 年 04 月	<ul style="list-style-type: none"> <li>子公司日鼎水務桃園北區水資源回收中心實驗室完成財團法人全國認證基金會(Taiwan Accreditation Foundation)(TAF)監督評鑑。</li> <li>子公司集順生推出「僑安新村 B 區危老重建案」-「鑄慕」銷售案。</li> </ul>
民國 112 年 07 月	<ul style="list-style-type: none"> <li>子公司泰誠發展營造取得「新北市淡水區「淡金安居」社會住宅新建統包工程」招標案。</li> </ul>
民國 112 年 08 月	<ul style="list-style-type: none"> <li>子公司寶鼎再生水「桃園北區水資源回收中心再生水 BTO 計畫」取得建築執照。</li> </ul>

集團獲獎紀錄

年 度	獲 獎 紀 錄
民國 88 年	· 天下雜誌 1000 大服務業排名第 510 名、最會賺錢前五十家公司第 16 名。
民國 89 年	· 天下雜誌 1000 大服務業排名第 461 名、最會賺錢前五十家公司第 19 名。
民國 90 年	· 天下雜誌 1000 大服務業排名第 378 名、最會賺錢前五十家公司第 15 名。
民國 93 年	· 獲頒國家建築金質獎。 · 天下雜誌 1000 大服務業排名第 252 名、最會賺錢前五十家公司第 44 名。
民國 94 年	· 獲頒國家建築金質獎、中華建築金石獎及金石首獎。
民國 95 年	· 「臺北車站特定專用區交九用地 BOT 開發案」榮獲國家卓越建設獎-全國首獎。 · 「美河市」榮獲國家卓越建設獎-優質獎。 · 「信義 18 号」榮獲國家卓越建設獎-金質獎。
民國 96 年	· 「美河市」榮獲中華建築金石獎之規劃設計類金石獎，及捷運聯合開發金石首獎。
民國 97 年	· 萬達通榮獲中華徵信所 TOP5000 企業經營績效排名第 2 名。
民國 98 年	· 榮獲中華徵信所 TOP5000 企業經營績效排名第 22 名。
民國 99 年	· 獲頒傑出企業金峰獎。 · 天下雜誌 1000 大服務業排名第 100 名，最會賺錢前五十家公司第 17 名。 · 泰誠發展營造、京站實業及日勝生加賀屋獲頒創造就業貢獻獎。 · 榮獲中華徵信所 TOP5000 企業經營績效排名第 3 名。
民國 100 年	· 臺北轉運站榮獲中華智慧型運輸系統 ( ITS ) 協會「智慧運輸應用獎」。 · 「美河市」榮獲國家卓越建設獎最佳規劃設計類商用建築金質獎。 · 「臺北車站特定專用區交九用地 BOT 開發案」榮獲國家卓越建設獎之最佳管理維護類、公共建設類優質獎。
民國 101 年	· 「浮洲合宜住宅招商投資興建計畫-日勝幸福站」榮獲『國家卓越建設獎』最佳規劃設計類金質獎。 · 萬達通榮獲台北市政府第五屆『金省能獎_工商產業乙組』(優等)。 · 「浮洲合宜住宅招商投資興建計畫-日勝幸福站」榮獲『國家建築金獎』優良設計規劃類-台灣誠信建商、金象獎、金獅獎、評審團首獎。
民國 102 年	· 京站實業榮獲「中華民國傑出企業管理人協會」頒發第 11 屆金炬獎年度十大績優企業暨年度十大績優經理人獎項。 · 捷運新店線新店機廠聯合開發新建工程榮獲內政部頒發銀級綠建築標章證書。 · 萬達通及京站實業獲台北市政府勞動局 2013 年第三屆「幸福企業獎」1 星級獎項。
民國 103 年	· 日勝生加賀屋榮獲「103 年度台北市優良旅館業及旅館從業人員」表揚。 · 桃園污水下水道(BOT)計畫榮獲國家建築金獎金象獎、規劃設計類金獅獎、

年 度	獲 獎 紀 錄
	台灣誠信建商。
民國 104 年	<ul style="list-style-type: none"> <li>「臺北車站特定專用區交九用地 BOT 開發案」(C 棟)獲得優良公寓大廈公共安全管理標章認證。</li> </ul>
民國 105 年	<ul style="list-style-type: none"> <li>萬達通榮獲「臺北市政府交通局交通節電獎勵計畫」節電獎勵。</li> <li>普力德生物科技榮獲「SNQ 國家品質標章證書」。</li> </ul>
民國 106 年	<ul style="list-style-type: none"> <li>日勝生加賀屋榮獲「106 年優良觀光產業團體獎」。</li> <li>「新北青年社會住宅 i 回家中和館」榮獲國家卓越建設獎優質獎。</li> <li>「新北青年社會住宅 i 回家三重 3 館」榮獲國家卓越建設獎優質獎。</li> <li>「新北青年社會住宅 i 回家中和館、三重 1 館、三重 2 館、三重 3 館」獲內政部頒發黃金級綠建築標章證書。</li> <li>桃園縣污水下水道系統興建工程之污水處理廠新建工程榮獲內政部頒發銀級綠建築標章證書。</li> </ul>
民國 107 年	<ul style="list-style-type: none"> <li>新北市板橋浮洲合宜住宅店鋪、集合住宅新建工程榮獲內政部頒發鑽石級綠建築標章證書。</li> <li>日勝生加賀屋榮獲「第 16 屆遠見五星服務獎頂級休閒旅館類首獎」。</li> <li>日勝生加賀屋入選為台北米其林指南推薦飯店。</li> </ul>
民國 108 年	<ul style="list-style-type: none"> <li>日勝生集團榮獲 2019 幸福企業大賞。</li> <li>新北市板橋浮洲合宜住宅店鋪、集合住宅新建工程榮獲內政部頒發鑽石級社區類綠建築標章證書。</li> <li>新北市板橋浮洲合宜住宅店鋪、集合住宅新建工程榮獲內政部頒發銅級智慧建築標章證書。</li> </ul>
民國 109 年	<ul style="list-style-type: none"> <li>臺北捷運新莊線大橋投站捷二聯合開發案新建工程榮獲內政部頒發銀級綠建築標章證書。</li> <li>集順生「日勝新京站」榮獲 2020 年規劃設計類金獅獎。</li> <li>集順生榮獲 2020 年全國績優建商金象獎。</li> <li>集順生榮獲國家建築金獎-台灣誠信品牌-三冠王證書。</li> <li>日勝生榮獲衛生福利部健康職場啟動認證標章。</li> <li>日勝生加賀屋榮獲 2020 臺灣服務業大評鑑-飯店業(休閒度假)金牌獎。</li> <li>日勝生加賀屋榮獲 2020 年度觀光飯店安全防護工作檢查特優。</li> <li>京站實業獲得 2020 年第三屆(網路口碑之星)百貨商場「領航創新獎」。</li> </ul>
民國 110 年	<ul style="list-style-type: none"> <li>日勝生榮獲 TCSA 台灣企業永續獎之永續報告書類不動產及營造業-銀獎。</li> <li>日勝生榮獲 2021 幸福企業大賞。</li> <li>日勝生加賀屋榮獲 2021 臺灣服務業大評鑑-飯店業(休閒度假)金牌獎。</li> <li>日勝生加賀屋榮獲 2021 年度觀光飯店安全防護工作檢查特優。</li> <li>日鼎水務「促進民間參與桃園縣桃園地區污水下水道系統建設之興建、營運、移轉 ( BOT ) 計畫」榮獲財政部第 19 屆民間參與公共建設金擘獎民間團隊獎之優等獎。</li> </ul>

年 度	獲 獎 紀 錄
	<ul style="list-style-type: none"> <li>• 泰誠發展營造「龍潭大池水質改善及水體環境營造計畫案」榮獲行政院第 21 屆公共工程金質獎-設施類佳作及桃園市政府第 5 屆公共工程金品獎-設施工程類優等。</li> <li>• 集順生「樂陶居中和館」榮獲 SNQ 國家品質標章-長照類/企業服務組之認證標章。</li> <li>• 普力德「初乳胜肽修護精華」榮獲 SNQ 國家品質標章化妝品類/機能性保養品組之認證標章。</li> <li>• 萬達通榮獲交通部公路總局「110 年公路公共運輸規劃競賽」社會組佳作。</li> </ul>
民國 111 年	<ul style="list-style-type: none"> <li>• 日勝生榮獲 TCSA 台灣企業永續獎之永續報告書類不動產及營造業-金獎。</li> <li>• 日勝生榮獲社團法人中華民國不動產協進會 FIABCI 世界不動產聯盟臺灣分會 2022 年日勝幸福站獲全球卓越建設「合宜住宅類-金獎」暨「總和規劃類-銀獎」雙獎項。</li> <li>• 泰誠發展營造「龍潭大池水質改善及水體環境營造計畫」工程，榮獲全國水環境大賞「有氧淨化」組全國首獎。</li> <li>• 集順生榮獲財團法人生技醫療科技政策研淨中心 2022 年 SNQ 國家品質標章評選-長照類/企業服務組品質標章。</li> <li>• 日勝生加賀屋榮獲 2022 台灣服務業大評鑑休閒度假飯店獎。</li> </ul>
民國 112 年	<ul style="list-style-type: none"> <li>• 日勝生榮獲 TCSA 2023 台灣企業永續獎「永續報告金獎」暨「高齡友善領袖獎」。</li> <li>• 日翔租賃以新北市青年住宅榮獲第 20 屆國家品牌玉山獎「傑出企業」。</li> <li>• 集順生以樂陶居榮獲第 20 屆國家品牌玉山獎「最佳人氣品牌」。</li> <li>• 日勝生以「日初不老莊園」在最佳規劃設計類，榮獲 2023 國家卓越建設獎-卓越獎。</li> <li>• 集順生以「鑄慕 RADIUM ONE」在最佳都市更新及危老重建及最佳規劃設計類，榮獲 2023 國家卓越建設獎-卓越獎暨金質獎。</li> </ul>

# 參、公司治理報告

## 一、公司組織系統 (一)組織結構

113年1月1日生效

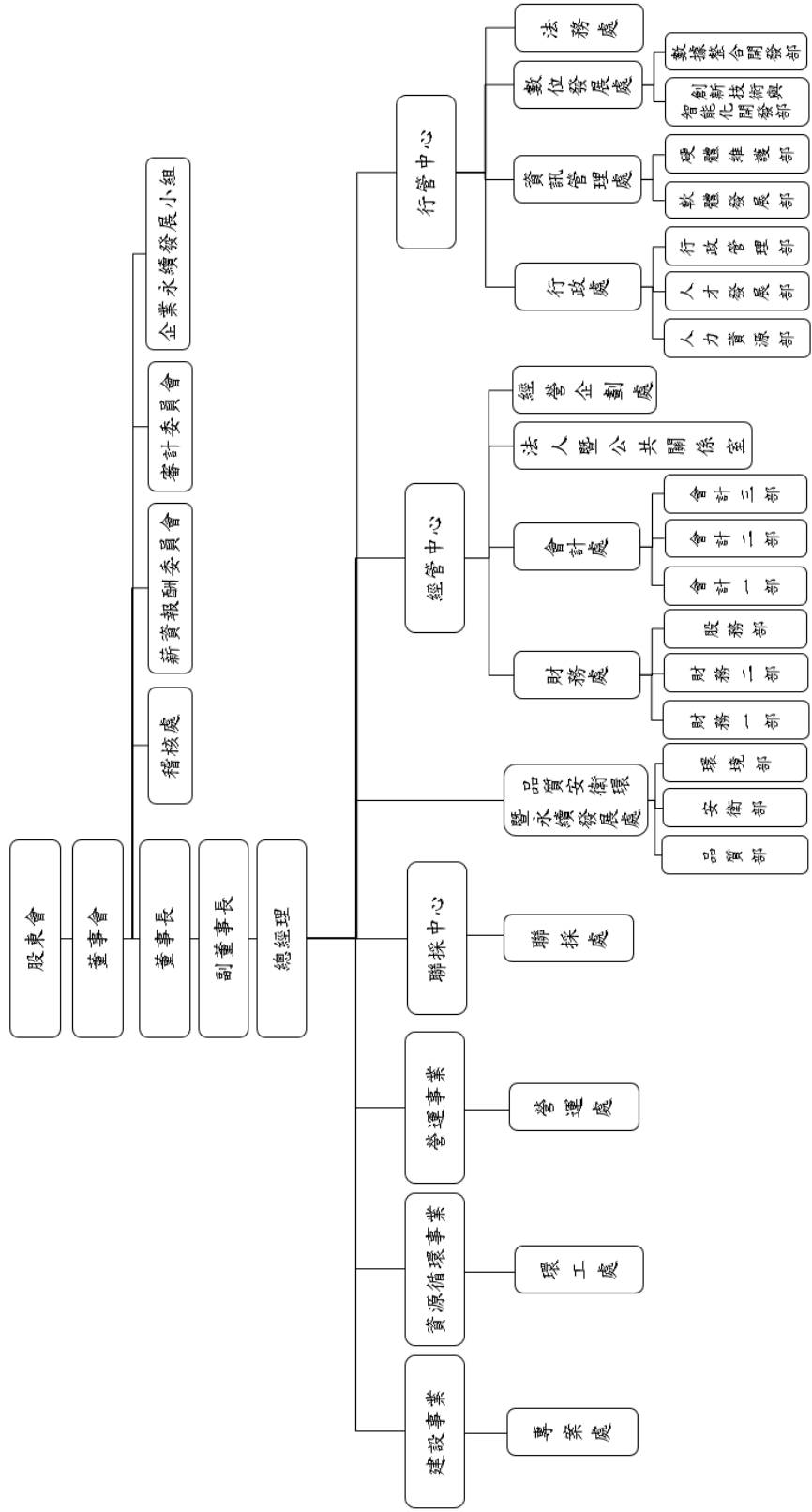

(二)各主要部門所營業務

單位	處級	部級	主要業務
稽核處			協助董事會及經理人檢查及覆核內部控制制度之缺失及衡量營運之效果及效率，並適時提供改進建議，以確保內部控制制度得以持續有效實施及作為檢討修正內部控制制度之依據。
品質安衛環暨永續發展處	品質部		擬定品質政策及目標，制訂基準規範及規劃各層級管理系統，查核輔導品質管理作業，督導潛在風險及改善措施。
	安衛部		擬定安衛環政策及目標，制訂基準規範及規劃各層級管理系統，查核輔導安衛環管理作業，督導潛在風險及改善措施。
	環境部		秉承企業永續發展小組決議，規劃辦理永續管理相關業務，查核輔導環境管理作業，督導潛在風險及改善措施。
經管中心	法人暨公共關係室		與媒體及投資人建立持續溝通平台，如實傳遞企業策略理念、經營方針與未來規劃，妥善處理回應外界關心議題，以建立長期互信關係及有效溝通管道，維護企業品牌形象。
	財務處	財務部	財務管理及資金調度。
		股務部	資本市場籌資、董事會和股東會議事作業、公司治理相關事務、股務管理及資訊公告作業。
	經營企劃處		營運策略目標統整及決策跟進，營運績效分析與改進建議。
	會計處	會計部	會計制度建立與執行、帳務及稅務處理、財務報表編製及依法令規定辦理公告事項。
聯採中心	聯採處		執行採購發包業務、產品建材、供應商開發評鑑及廠商資料庫建檔管理。
行管中心	法務處		契約及法律文件之審閱修擬、法令適用及契約執行疑義徵詢。
	行政處	人力資源部	徵、選、用、育、留才之制度規劃與管理及員工關係維護。
		人才發展部	人才培育計畫與訓練發展規劃及執行。
		行政管理部	庶務類、固定資產制度規劃管理、費用控管及公司活動辦理。
	資訊管理處	軟體發展部	軟體系統之開發維護及軟體專案規劃及執行。
		硬體維護部	資通訊資源規劃及設備採購，軟硬體設備安裝與維修。
	數位發展處	創新技術與智能化開發部	數位轉型架構開發與維護，內部數位技術教學、分享與整合規劃。
數據整合開發部		資料湖平台設計規劃與建置，資料採集、數據整理與數據分析和整合情報，以提供資訊與情報自動化服務。	
建設事業	專案處		建設業務之營運與專案管理之監督和管理、營造業務之營運與工程成本之監督及管理。
資源循環事業	環工處		國內外資源循環事業之營運、開發和專案管理之監督和管理。
營運事業	營運處		營運事業之監督及管理，及其業務拓展運作規劃協助。

二、董事、總經理、副總經理、協理、各部門及分支機構主管資料

(一)董事

1.董事資料：

113年3月31日；單位：股

職稱	國籍或註冊地	姓名	性別	選(就)任日期	任期	初次選任日期	選任時		現在		配偶、未成年子女		利用他人名義		目前兼任本公司及其他公司之職務	配偶或二親等以內關係之其他主管、董事或監察人	職稱	姓名	關係	
							股數	持股比例	股數	持股比例	股數	持股比例	股數	持股比例						股數
董事長	中華民國	林榮顯(註1)	男	111.05.27	3	83.09.07	110,524,167	12.56%	110,524,167	11.57%	22,104,781	2.31%	86,944,294	9.10%		特別助理	游婉英	配偶		
副董事長	中華民國	林華駿	男	111.05.27	3	102.06.19	6,271,761	0.71%	6,271,761	0.66%	5,435,695	0.57%	-	-		副董事長	林華駿	一親等		
法人董事	中華民國	昌新投資開發有限公司	-	111.05.27	3	96.05.28	34,989	0.00%	37,225	0.00%	-	-	-	-		行管中心總監	游婉英	一親等		
法人董事代表人	中華民國	劉珪凱	男	111.05.27	3	97.11.14	305,932	0.03%	420,681	0.04%	202,396	0.02%	-	-		行管中心總監	林怡均	二親等		
	菲律賓	吳仁恩(註2)	男	112.02.07	3	112.02.07	不適用	N/A	441,264	0.05%	10,484,602	1.10%	-	-		特別助理	林榮顯	一親等		
董事	中華民國	謝邦昌	男	111.05.27	3	111.05.27	-	-	-	-	-	-	-	-		副董事長	游婉英	一親等		

(註3)

職稱	國籍或註冊地	姓名	性別	選(就)任日期	任期	初次選任日期	選任時持有股份		現在持有股份		配偶、未成年子女現在持有股份		利用他人名義持有股份		年齡、主要經歷(學)歷	目前兼任本公司及其他公司之職務	員配偶或二親等以內關係之其他主管、董事或監察人		
							股數	持股比例	股數	持股比例	股數	持股比例	股數	持股比例			股數	姓名	關係
獨立董事	中華民國	周康記	男	111.05.27	3	105.06.24	-	-	-	-	-	-	-	-	-	-	-	-	-
	中華民國	歐晉德	男	111.05.27	3	111.05.27	-	-	-	-	-	-	-	-	-	-	-	-	-
	中華民國	呂學錦	男	111.05.27	3	105.06.24	-	-	-	-	-	-	-	-	-	-	-	-	-
	中華民國	潘維大	男	111.05.27	3	108.06.24	-	-	-	-	-	-	-	-	-	-	-	-	-

註 1：公司董事長與總經理或相當職務者（最高經理人）為同一人、互為配偶或一親等親屬者，應說明其原因、合理性、必要性及因應措施(例如增加獨立董事席次，並應有過半數董事兼任員工或經理人等方式)之相關資訊；

本公司董事長兼任執行長，係為提升經營效率與決策執行力，董事長直接與各董事充分溝通公司營運概況與策略目標等訊息，目前本公司之具體措施如下：

- (1)現任 4 席獨立董事分別在金融、工程、法律、資/通信等營運管理領域學有專精，且具有豐富的實務經驗，常提供專業之見解及分享實務經驗與諸多寶貴建議，能有效發揮其監督職能。
- (2)審計委員會及薪資報酬委員會均落實相關規範辦理，於各次會議中皆充分討論並提出建議供董事會參考，以符合董事會依照法令、公司章程之規定或股東會決議行使職權，進而強化並落實公司治理。
- (3)每年度安排各董事參加證基會、中華公司治理協會或其他等外部專業機構董事課程或到府課程，以提昇各董事專業知識，進而強化董事會之專業知識及運作效能。
- (4)本公司於 111 年第 10 屆董事改選時，已增加獨立董事席次，且過半數董事未兼任員工或經理人，符合法令規定並確保公司與投資人最大利益。

註 2：原法人董事代表人沈景鵬先生於 112 年 2 月 6 日退休辭任，法人董事於 112 年 2 月 7 日改派吳仁恩先生為代表人。

註 3：主要經（學）歷及目前兼任本公司及其他公司之職務：

職稱	姓名	年齡	主要經(學)歷	目前兼任本公司及其他公司之職務
董事長	林榮顯	71~80 歲	屏東高工 日勝生董事長及執行長	日勝生執行長、萬達通、京站投控、日鼎投控、日鼎水務、日鼎租賃、普力德、日鑽綠能、晶鼎綠能、寶鼎再生水、立疆開發、日耀開發、兆曜實業、新秀閣大飯店、日勝遠東、金頁企業及財團法人日勝文教基金會等董事長 京站實業、集順生活、集盛資產及鼎勝綠能等董事
副董事長	林華駿	31~40 歲	中央大學營建管理研究所碩士 University of Southern California 企業財經組學士 日勝生事業總經理	日勝生副執行長 泰誠發展營造、日鼎投控、兆曜實業、立疆開發、新秀閣大飯店、普力德、晶鼎綠能及寶鼎再生水等董事 萬達通、日勝生加賀屋、集順生活、集盛資產、京站投控、日耀開發、京站數位、日鑽綠能及京陽公寓等監察人
法人董事 代表人	劉珪凱	61~70 歲	國立政治大學經營管理碩士 國立臺灣藝術學院 日勝生事業總經理	日勝生總經理 集順生活董事長 昌新投資負責人 日鼎投控、日鼎水務、晶鼎綠能、寶鼎再生水、日鼎租賃、日耀開發、兆曜實業、日勝遠東、集盛資產及京陽公寓等董事 新秀閣大飯店監察人
	吳仁恩	41~50 歲	Pepperdine University MBA Johnson Controls Inc. 日勝生事業總經理	日勝生事業總經理 日勝生加賀屋董事長 立疆開發、普力德、日鑽綠能、鼎勝綠能、鼎勝大飯店、日耀開發及京陽公寓等董事 兆曜實業、日鼎投控、晶鼎綠能及寶鼎再生水等監察人
董事	謝邦昌	61~70 歲	國立台灣大學農藝學系生物統計組博士 行政院主計總處顧問 審計部諮詢委員 臺北醫學院管理學院、輔仁大學進修成長學院院長	輔仁大學副校長、AI 人工智慧發展中心主任 協益電子獨立董事 台灣人工智慧發展學會理事長 中華資料採礦協會、中華市場研究協會等榮譽理事長

職稱	姓名	年齡	主要經(學)歷	目前兼任本公司及其他公司之職務
獨立董事	周康記	71~80 歲	國票金融控股(股)公司監察人 臺北市政府市政顧問 新北市政府顧問 美國明尼蘇達州聖湯瑪士大學國際企管碩士 康和證券金融集團董事長 群益金鼎證券總經理 櫃買中心副總經理、上櫃部經理	世界中醫藥學會聯合會專業委員理事會副會長 博士旺創新董事長兼總經理 中國探針、前端離岸風電設備製造及友霖生技醫藥獨立董事 佳龍科技、威潤科技及東生華製藥等法人董事代表人
	歐晉德	71~80 歲	美國凱斯西儲大學土壤力學博士 國立成功大學土木工程學士、碩士 台灣高速鐵路(股)公司董事長兼執行長 臺北市副市長 行政院公共工程委員會主任委員 交通部國道新建工程局局長	聯鈞光電(股)公司獨立董事 亞洲水泥、世正開發、世華開發、世康開發、 東安資產開發管理及世誠營造等法人董事代表人 菲律賓蘇比克灣開發管理董事長 CDC Development India Private Limited 董事
	呂學錦	71~80 歲	美國夏威夷大學電機研究所博士 交通部電信研究所所長、郵電司司長 電信總局副局長、中華電信董事長	神達投控及台達電獨立董事 新鼎系統董事 未來市法人董事代表人
	潘維大	61~70 歲	美國內布拉斯加州立大學法學院法學博士 東吳大學法學院院長 東吳大學法律系主任	東吳大學校長、東吳大學法律系專任教授 永豐金獨立董事

2.董事屬法人股東代表者，該法人股東名稱及該法人之股東持股比例占前十名之股東名稱及其持股比例：

113年3月31日

法人股東名稱	法人股東之主要股東	
	姓名或名稱	持股比例
昌新投資開發有限公司	劉堯凱	50.00%
	鼎盛數位生活股份有限公司	50.00%

主要股東為法人者其主要股東

法人股東名稱	法人股東之主要股東	
	姓名或名稱	持股比例
鼎盛數位生活股份有限公司	均安建設開發股份有限公司	43.36%
	李白國際股份有限公司	25.44%
	金創新企業股份有限公司	20.70%
	金華泰投資股份有限公司	10.50%

3.董事專業資格及獨立董事獨立性資訊揭露：

姓名	條件 學識背景	專業資格與經驗	適法性/ 獨立性情形	兼任其他公開 發行公司獨立 董事家數
董事長 林榮顯	建築工程	具備領導、決策、營運判斷、經營管理及危機處理等多項能力；對公司產業有深入的瞭解、敏銳的判斷力及果斷的決策力，次次帶領公司走過危機，進而創造今日多元化的日勝生集團。	1.具有員工身份； 2.並無公司法第30條各款情事。	-
副董事長 林華駿	營建管理	具備營運判斷、產業知識及國際市場觀等多項能力；跟隨前人腳步開啟接班人模式，吸收全方位培訓，累積更多的專業及經驗，邁向永續經營目標。		-

姓名	條件 學識背景	專業資格與經驗	適法性/ 獨立性情形	兼任其他公開 發行公司獨立 董事家數
董事 劉珪凱	經營管理	具備決策、營運判斷、經營管理及風險管理等多項能力；以自身多年豐富的行銷、管理經歷，履履創下公司不凡的亮麗業績。	1.具有員工身份； 2.並無公司法第 30 條各款情事。	-
董事 吳仁恩	經營管理	具備國際市場觀、財會分析及經營管理等多項能力；藉由自身在國外工作，累積商業管理的專業能力，帶領公司與國際接軌，邁向企業永續發展經營目標。		-
董事 謝邦昌	統計分析	具備大數據分析與 AI 人工智慧等專長，在營運各方面給與公司協助及建議。	1.非員工身份且未持有公司股份； 2.並無公司法第 30 條各款情事。	1
獨立董事 周康記	國際企管	具備會計及財務專長，於資本市場具有豐富之實務經驗，熟悉證券金融事務，且擔任上市櫃公司董事長職務多年，深具營運管理及領導統御經驗。	本人、配偶及二親等以內親屬於選任前二年及任職期間，皆符合下述情事： 1. 未擔任本公司或其關係企業之董事、監察人或受僱人； 2. 未持有公司股份； 3. 未擔任與本公司有特定關係公司(公開發行公司獨立董事設置及應遵循事項辦法第 3 條第 1 項 5~8 款規定)之董事、監察人或受僱人； 4. 最近 2 年提供本公司或其關係企業商務、法務、財務、會計等服務所取得之報酬金額未逾新台幣 50 萬元整； 5. 未有公司法第 30 條各款情事。	3
獨立董事 歐晉德	土木工程	具備領導、決策、營運判斷、經營管理及風險管理等多項能力；不僅具有完成多項公共建設之豐富經驗，也擔任多年政府要職，可協助公司健全管理制度。		1
獨立董事 呂學錦	電機工程	在資/通信方面具豐富且專業的經驗，且曾擔任上市櫃公司董事長職務多年，深具營運管理及領導統御經驗。		2
獨立董事 潘維大	法學	於法學領域具有專業之素養，並深具管理及領導統御經驗，可提供公司專業之見解及分享實務經驗與諸多寶貴建議。		1

#### 4.董事會多元化及獨立性

##### (1)多元化政策及目標

為強化公司治理並促進董事會結構之健全發展，本公司依循主管機關多元化策略，並採行候選人提名制度，且於 105 年 1 月 13 日董事會通過增訂「董事會成員多元化政策」，規範評估董事人選時，應從諸多面向衡量董事會成員的多元性，包括但不限於性別、年齡、文化及教育背景、種族、專業經驗、技能、知識及服務任期。而本公司「公司治理實務守則」訂定董事會整體應具備營運判斷、會計及財務分析、經營管理、危機處理、產業知識、國際市場觀、領導及決策等八大能力，並就本身運作、營運型態及發展需求擬訂適當之多元化方針。綜合以上理念，本公司設定不同的專業背景為董事會多元化之主要衡量目標。

##### (2)董事會成員落實多元化情形

多元化項目 董事姓名	國籍	性別	兼任員工	年齡(歲)			獨立董事任期年資			專業經驗及能力							
				31至50	51至70	71以上	3年以下	3至9年	9年以上	營運判斷	財會分析	經營管理	危機處理	產業知識	國際市場觀	領導能力	決策能力
林榮顯	中華民國	男	✓			✓				✓	✓	✓	✓	✓	✓	✓	✓
林華駿	中華民國	男	✓	✓						✓				✓	✓		✓
劉垚凱	中華民國	男	✓		✓					✓		✓	✓	✓	✓	✓	✓
吳仁恩	菲律賓	男	✓	✓						✓	✓				✓		✓
謝邦昌	中華民國	男			✓					✓			✓		✓	✓	✓
周康記	中華民國	男				✓		✓		✓	✓	✓	✓		✓	✓	✓
歐晉德	中華民國	男				✓	✓			✓		✓	✓	✓	✓	✓	✓
呂學錦	中華民國	男				✓		✓		✓		✓	✓		✓	✓	✓
潘維大	中華民國	男			✓			✓		✓			✓		✓	✓	✓

##### (3)董事會獨立性

本公司現任第十屆董事會共計 9 席董事，其中 3 位董事具有二親等以內親屬關係，佔董事會席次比率 33.33%，符合證券交易法第 26 條之 3 第 3 項及第 4 項規定。且本公司為強化董事會獨立性，提高獨立董事席次至 4 位，佔董事會席次比率 44.44%，祈望能更完善公司治理職能。

##### (4)具體目標達成情形

本公司董事具備公司所需產業、工程、財務金融、法律等不同領域之專業背景，以及執行職務時，專業的知識、管理、技能及素養；本公司董事會成員達成的多元化專業目標，說明如下：

本公司第十屆董事包含林榮顯先生、林華駿先生、劉堯凱先生、吳仁恩先生及謝邦昌先生 5 位董事，以及周康記先生、歐晉德先生、呂學錦先生及潘維大先生 4 位獨立董事，共計 9 位；每位董事皆具備領導、決策、營運判斷、經營管理、危機處理、國際市場觀及風險管理等多項能力，且具備不同領域之主要專業背景，分別具有工程、行銷、大數據分析與 AI 人工智慧、國際企業管理、金融專業、通信專業及法學等背景及專業；其中，有 4 位董事同時兼任本公司員工(席次占比 44.44%)，對公司產業及營運有深入的瞭解，可直接與獨立董事溝通，有利於決策的判斷與效率；本公司亦借助董事之大數據分析與 AI 人工智慧等專業(席次占比 11.12%)，協助公司隨時修正營運決策；而 4 位獨立董事中(席次占比 44.44%)，周康記先生於資本市場具有豐富之實務經驗，熟悉證券金融事務；呂學錦先生在資/通信方面具豐富且專業的經驗，2 位皆曾擔任多年上市櫃公司董事長職務。歐晉德先生曾擔任台灣高鐵董事長、執行長，在工程方面具有非常專業的學識與實務經驗，並曾擔任臺北市政府副市長等職務，具有豐富的營運管理經驗。潘維大先生則擔任東吳大學校長，除了具有法學領域之專業素養外，亦有深厚的領導管理能力；4 位獨立董事目前擔任多家上市櫃公司董事/獨立董事職務，本公司藉由其營運管理及領導統御經驗，經常在會議中聆聽經理人報告，並提供專業之見解、分享實務經驗與諸多寶貴建議，對本公司之營運發展實有很大的助益。

具體目標實施情形列示如下：

項次	管理目標	成果
1	獨立董事席次逾董事席次三分之一	達成目標
2	獨立董事任期皆未逾 3 屆	達成目標
3	董事成員年輕化(50 歲以下至少 2 席)	達成目標
4	至少 1 名女性董事	擬規劃下屆(114 年)改選時增加

(二) 總經理、副總經理、協理、各部門及分支機構主管

113年3月31日；單位：股

職稱	國籍	姓名	性別	選(就)日期	持有股份		配偶、未成年子女持有股份		利用他人名義持有股份		主要經(學)歷	目前兼任其他公司之職務	具配偶或二親等以內關係之經理人		
					股數	持股比率	股數	持股比率	股數	持股比率			職稱	姓名	關係
執行長	中華民國	林榮顯(註1)	男	94.06.22	110,524,167	11.57%	22,104,781	2.31%	86,944,294	9.10%			特別助理	游婉英	配偶
副執行長兼事業中心總經理	中華民國	林華駿	男	103.04.01	6,271,761	0.66%	5,435,695	0.57%	-	-			副執行長	林華駿	一親等
總經理兼事業總經理	中華民國	劉堯凱	男	96.03.16	420,681	0.04%	202,396	0.02%	-	-			事業總經理	林怡均	一親等
事業兼經營中心總經理	菲律賓	吳仁恩	男	97.01.01	441,264	0.05%	10,484,602	1.10%	-	-	(註2)		事業總經理	林怡均	一親等
行管中心總監	中華民國	林怡均	女	97.01.01	6,407,833	0.67%	4,518,033	0.47%	-	-			行管中心總監	林華駿	二親等
經營中心資深副總經理(公司治理主管、財務主管)	中華民國	陳亞戀	女	95.01.01	455,992	0.05%	-	-	-	-			特別助理	林榮顯	一親等
行管中心資深副總經理兼數位發展處主管	中華民國	王道榮	男	111.05.26	10,000	0.00%	-	-	-	-	(註2)		副執行長	游婉英	一親等

職稱	國籍	姓名	性別	選(就)日期	持有股份		配偶、未成年子女持有股份		利用他人名義持有股份		主要經(學)歷	目前兼任其他公司之職務	員配偶或二親等以內關係之經理人	
					股數	持股比例	股數	持股比例	股數	持股比例			職稱	姓名
董事長特別助理	中華民國	李順敏	男	112.02.01	50,000	0.01%	-	-	-	-	-	-	-	-
專案處副總經理	中華民國	梅永和	男	106.06.01	92,740	0.01%	54,015	0.01%	-	-	-	-	-	-
稽核處副總經理(稽核主管)	中華民國	王伯儉	男	109.11.13	15,000	0.00%	-	-	-	-	-	-	-	-
品質安衛暨永續發展處副總經理	中華民國	丁心逸	男	111.03.09	-	-	-	-	-	-	-	-	-	-
會計處副總經理(會計主管)	中華民國	劉瑞棠	女	98.12.15	173,448	0.02%	-	-	-	-	-	-	-	-
法務處副總經理	中華民國	李佳蕙	女	108.01.01	27,000	0.00%	-	-	-	-	-	-	-	-
資訊管理處協理	中華民國	楊智華	男	103.06.01	15,893	0.00%	-	-	-	-	-	-	-	-
法人暨公共關係室協理(發言人)	中華民國	陳婷婷	女	108.05.13	-	-	-	-	-	-	-	-	-	-
行政處協理	中華民國	蘇振世	男	109.01.01	40,400	0.00%	-	-	-	-	-	-	-	-

註 1：總經理或相當職務者(最高經理人)與董事長為同一人、互為配偶或一親等親屬者，應說明其原因、合理性、必要性及因應措施(例如增加獨立董事席次，並應有

過半數董事未兼任員工或經理人等方式)之相關資訊：

本公司董事長兼任執行長，係為提升經營效率與決策執行力，董事長直接與各董事充分溝通公司營運概況與策略目標等訊息，目前本公司之具體措施如下：

(1)現任四席獨立董事分別在金融、工程、法律、資/通信等營運管理領域學有專精，且具有豐富的實務經驗，常提供專業之見解及分享實務經驗與諸多寶貴建議，能有效發揮其監督職能。

(2)審計委員會及薪資報酬委員會均落實相關規範辦理，於各次會議中皆充分討論並提出建議供董事會參考，以符合董事會依照法令、公司章程之規定或股東會決議行使職權，進而強化並落實公司治理。

(3)每年度安排各董事參加證基會、中華公司治理協會或其他等外部專業機構董事課程或到府課程，以提昇各董事專業知識，進而強化董事會之專業知識及運作效能。

(4)本公司於 111 年第 10 屆董事改選時，已增加獨立董事席次，過半數董事未兼任員工或經理人，符合法令規定並確保公司與投資人最大利益。

註 2：主要經（學）歷及目前兼任其他公司之職務：

職稱	姓名	主要經（學）歷	目前兼任其他公司之職務
執行長	林榮顯	屏東高工 日勝生董事長及執行長	萬達通、京站投控、日鼎投控、日鼎水務、日翔租賃、普力德、日鑽綠能、晶鼎綠能、寶鼎再生水、立疆開發、日耀開發、兆耀實業、新秀閣大飯店、日勝遠東、金頁企業及財團法人日勝文教基金會等董事長 京站實業、集順生活、集盛資產及鼎勝綠能等董事
副執行長 兼事業、聯採中心總經理	林華駿	中央大學營建管理研究所碩士 University of Southern California 企業財經組學士 日勝生董事長特別助理	泰誠發展營造、日鼎投控、兆耀實業、立疆開發、普力德、新秀閣大飯店、晶鼎綠能及寶鼎再生水等董事 萬達通、日勝生加賀屋、集順生活、集盛資產、京站投控、日耀開發、京站數位、日鑽綠能及京陽公寓等監察人
總經理 兼事業總經理	劉珪凱	國立政治大學經營管理碩士 國立臺灣藝術學院 日勝生事業總經理	集順生活董事長 昌新投資負責人 日鼎投控、日鼎水務、晶鼎綠能、寶鼎再生水、日翔租賃、日耀開發、兆耀實業、日勝遠東、集盛資產及京陽公寓等董事 新秀閣大飯店監察人
事業兼經管中心總經理	吳仁恩	Pepperdine University MBA Johnson Controls Inc. 日勝生事業總經理	日勝生加賀屋董事長 立疆開發、普力德、日鑽綠能、鼎勝綠能、新秀閣大飯店、日耀開發及京陽公寓等董事 兆耀實業、日鼎投控、晶鼎綠能及寶鼎再生水等監察人
行管中心總監	林怡均	Pepperdine University MBA 日勝生行管中心總監	京站實業、京站數位及集盛資產董事長 京站投控、萬達通、日鑽綠能、日勝遠東、財團法人日勝文教基金會及金頁企業等董事
經管中心資深副總經理 (公司治理主管、財務主管)	陳亞戀	淡江大學企業管理學系碩士 日勝生財務處協理	晶鼎綠能董事

職 稱	姓名	主要經(學)歷	目前兼任其他公司之職務
行管中心資深副總經理兼數位發展處主管	王道榮	淡江大學資訊管理學系碩士 台灣恩梯股份有限公司資深協理 永大機電股份有限公司經理 有成精密股份有限公司資訊長	無
董事長特別助理	李順敏	美國麻省理工學院(MIT)土木與環境工程學系博士 台灣世曦工程顧問(股)公司總經理	無
專案處副總經理	梅永和	台灣科技大學營建工程技術研究所碩士 中國開發資產管理執行副總經理、達麗建設執行副總經理及發言人	日翔租賃董事
稽核處副總經理 (稽核主管)	王伯儉	美國伊利諾州州立大學春田分校法律研究碩士 東吳大學 法律系學士 中鼎工程集團法務長、榮民工程檢核室主任、 國立中央大學土木工程學系營建管理碩班兼任 副教授	無
品質安衛環暨永續發展處副總經理	丁心逸	台灣大學土木工程系博士 台灣科技大學營建工程研究所碩士 中鼎工程集團安衛環主管	無
會計處副總經理 (會計主管)	劉瑞棠	東吳大學會計系 艾群科技會計部副理	無
法務處副總經理	李佳蕙	台灣大學法律系財法組 基礎法律事務所合夥律師	無
資訊管理處協理	楊智華	淡水專校企業管理系 良維電子經理、大霸電子經理、東森多媒體副理	無
法人暨公共關係室協理 (發言人)	陳婷婷	美國奧克拉大學大眾傳播碩士 綠能科技發言人、投資人關係處長	無
行政處協理	蘇振世	中山大學人力資源管理所碩士 雷爵網絡科技副理	無

(三)最近年度支付董事、總經理及副總經理之酬金

1.董事之酬金

單位：新台幣仟元

職稱	姓名	董事酬金										兼任員工領取相關酬金				A、B、C、D、E、F及G等七項總額及占稅後純益之比例(%)	領取來自子公司以外轉投資事業或母公司酬金									
		報酬(A)		退職退休金(B)		董事酬勞(C)		業務執行費用(D)		A、B、C及D等四項總額及占稅後純益之比例(%)		薪資、獎金及特支費等(E)		退職退休金(F)				員工酬勞(G)								
		本公司	財務報告內所有公司	本公司	財務報告內所有公司	本公司	財務報告內所有公司	本公司	財務報告內所有公司	本公司	財務報告內所有公司	本公司	財務報告內所有公司	本公司	財務報告內所有公司			本公司	財務報告內所有公司	現金金額	股票金額	本公司	財務報告內所有公司			
董事長	林榮顯	0	2,010	0	0	0	0	110	1,459	110	4,409	9,322	9,881	0	0	0	0	0	0	9,432	14,290	0	0	(10.19%)	(15.44%)	0
副董事長	林華駿	0	530	0	0	0	28	110	324	110	882	5,260	5,866	108	108	0	0	0	0	5,478	6,856	0	0	(5.92%)	(7.41%)	0
董事	昌新投資開發有限公司代表人	沈景騰(註2)	0	73	0	0	0	10	15	88	709	709	709	11	11	0	0	0	0	730	808	0	0	(0.79%)	(0.87%)	0
		劉珪凱	0	860	0	0	0	28	110	315	110	1,203	4,789	4,789	108	108	0	0	0	5,007	6,100	0	0	(5.41%)	(6.59%)	0
		吳仁恩(註2)	0	690	0	0	0	28	90	279	90	997	4,216	4,216	108	108	0	0	0	4,414	5,321	0	0	(4.77%)	(5.75%)	0
獨立董事	謝邦昌	1,000	1,000	0	0	0	0	110	110	110	1,110	0	0	0	0	0	0	0	0	1,110	1,110	0	0	(1.20%)	(1.20%)	0
	周康記	1,240	1,240	0	0	0	0	120	120	120	1,360	0	0	0	0	0	0	0	0	1,360	1,360	0	0	(1.47%)	(1.47%)	0
	歐晉德	1,240	1,240	0	0	0	0	120	120	120	1,360	0	0	0	0	0	0	0	0	1,360	1,360	0	0	(1.47%)	(1.47%)	0
	呂學錦	1,240	1,240	0	0	0	0	120	120	120	1,360	0	0	0	0	0	0	0	0	1,360	1,360	0	0	(1.47%)	(1.47%)	0
	潘維大	1,000	1,000	0	0	0	0	120	120	120	1,120	0	0	0	0	0	0	0	0	1,120	1,120	0	0	(1.21%)	(1.21%)	0

註 1：本公司獨立董事酬金給付政策、制度、標準與結構，並依所擔負之職責、風險、投入時間等因素敘明與給付酬金數額之關聯性：

(1) 依本公司章程規定，不論營業盈虧得依同業通常水準支給之，其報酬由股東會授權董事會依其對公司營運參與程度及貢獻之價值，並考量公司營運狀況，於不超過本公司薪資管理辦法中所訂最高薪給標準訂之。

(2) 本公司訂有董事酬金提撥與給付辦法，明定獨立董事不參與各該年度之董事酬勞分配，係不論公司營業之盈虧，均由本公司發給固定報酬。

(3) 獨立董事領取之固定報酬已考量本公司營運、財務狀況及董事職責，且每年定期進行董事績效評估，將評估結果提報董事會報告，作為檢討改進及未來遴選董事之參考。

註 2：原法人董事代表人沈景鵬先生於 112 年 2 月 6 日退休辭任，法人董事於 112 年 2 月 7 日改派吳仁恩先生為代表人。

註 3：除上表揭露外，最近年度公司董事提供服務(如擔任母公司/財務報告內所有公司/轉投資事業非屬員工之顧問等)領取之酬金：無。

註 4：本表所揭露之酬金內容與所得稅法之所得概念不同，故本表目的係作為資訊揭露之用，不作課稅之用。

2. 總經理及副總經理之酬金

單位：新台幣仟元

職稱	姓名	薪資(A)		退職退休金(B)		獎金及特支費等(C)		員工酬勞金額(D)				A、B、C及D等四項總額及占稅後純益之比例(%)		有無領取來自子公司以外轉投資事業酬金	
		本公司	財務報告內所有公司	本公司	財務報告內所有公司	本公司	財務報告內所有公司	本公司	現金紅利金額	股票紅利金額	本公司	財務報告內所有公司			
執行長	林榮顯														
資深副執行長	沈景鵬 (註1)														
副執行長兼事業聯採中心總經理	林華駿														
總經理兼事業總經理	劉堯凱														
事業兼經管中心總經理	吳仁恩														
行管中心總監	林怡均														
特別助理	游婉英														
資深副總經理	劉佳鈞 (註2)	37,837	37,837	1,241	1,241	15,444	16,609	0	0	0	0	54,522 (58.93%)	55,687 (60.19%)		0
資深副總經理	陳亞戀														
資深副總經理	王道榮														
特別助理	李順敏 (註3)														
副總經理	梅永和														
副總經理	王伯儉														
副總經理	丁心逸														
副總經理	劉瑞崇														
副總經理	李佳蕙														

註 1：沈景鵬先生於 112 年 2 月 6 日屆齡退休。

註 2：劉佳鈞先生於 111 年 1 月 7 日新任環工處資深副總經理；112 年 2 月 24 日轉任至子公司鼎勝綠能科技(股)公司擔任董事長兼任總經理。

註 3：李順敏先生於 112 年 2 月 1 日新任。

註 4：本表所揭露之酬金內容與所得稅法之所得概念不同，故本表目的係作為資訊揭露之用，不作課稅之用。

### 酬金級距表

給付本公司各個總經理及副總經理酬金級距	總經理及副總經理姓名	
	本公司	財務報告內所有公司
低於 2,000,000 元	李順敏、沈景鵬、劉佳鈞	李順敏、沈景鵬、劉佳鈞
2,000,000 元 (含) ~ 5,000,000 元 (不含)	劉珪凱、吳仁恩、林怡均 陳亞戀、王道榮、梅永和 王伯儉、丁心逸、劉瑞崇 李佳蕙、游婉英	劉珪凱、吳仁恩、林怡均 陳亞戀、王道榮、梅永和 王伯儉、丁心逸、劉瑞崇 李佳蕙、游婉英
5,000,000 元 (含) ~ 10,000,000 元 (不含)	林榮顯、林華駿	林榮顯、林華駿
10,000,000 元 (含) ~ 15,000,000 元 (不含)	-	-
15,000,000 元 (含) ~ 30,000,000 元 (不含)	-	-
30,000,000 元 (含) ~ 50,000,000 元 (不含)	-	-
50,000,000 元 (含) ~ 100,000,000 元 (不含)	-	-
100,000,000 元以上	-	-
總計	16 人	16 人

3.前五位酬金最高之主管之酬金：

職稱	姓名	薪資(A)		退職退休金(B)		獎金及特支費等(C)		員工酬勞金額(D)				A、B、C及D等四項總額及占稅後純益之比例(%)		有無領取來自子公司以外轉投資事業酬金
		本公司	財務報告內所有公司	本公司	財務報告內所有公司	本公司	財務報告內所有公司	本公司	現金紅利金額	股票紅利金額	現金紅利金額	股票紅利金額	本公司	
執行長	林榮顯	6,770	6,770	0	0	2,552	3,111	0	0	0	0	9,322 (10.08%)	9,881 (10.68%)	0
副執行長兼事業 業兼聯採中心 總經理	林華駿	3,199	3,199	108	108	2,061	2,667	0	0	0	0	5,368 (5.8%)	5,974 (6.46%)	0
總經理兼事業 總經理	劉珪凱	3,072	3,072	108	108	1,717	1,717	0	0	0	0	4,897 (5.29%)	4,897 (5.29%)	0
事業兼經管中 心總經理	吳仁恩	2,576	2,576	108	108	1,640	1,640	0	0	0	0	4,324 (4.67%)	4,324 (4.67%)	0
行管中心總監	林怡均	2,539	2,539	108	108	1,531	1,531	0	0	0	0	4,178 (4.52%)	4,178 (4.52%)	0

4.分派員工酬勞之經理人姓名及分派情形：

本公司 112 年度為稅前淨損，因此並無分派員工酬勞情形。

(四)分別比較說明本公司及合併報表所有公司於最近二年度支付本公司董事、監察人、總經理及副總經理酬金總額占個體財務報告稅後純益比例之分析並說明給付酬金之政策、標準與組合、訂定酬金之程序、與經營績效及未來風險之關聯性

單位：新台幣仟元

項目 年度	本公司		合併報表內所有公司	
	酬金總額	占個體財務報告 稅後純益比例	酬金總額	占個體財務報告 稅後純益比例
111 年度	74,905	100.80%	84,490	113.70%
112 年度	67,572	(73.03%)	78,561	(84.91%)

1.本公司及合併報表內所有公司最近二年度支付予董事、監察人之酬金說明如下：

- (1)依本公司章程規定，董事之報酬不論營業盈虧得依同業通常水準支給之，其報酬由股東會授權董事會依其對公司營運參與程度及貢獻之價值，並考量公司營運狀況，於不超過本公司薪資管理辦法中所訂最高薪給標準訂之。
- (2)依本公司章程規定，本公司年度如有獲利，由董事會決議提撥不高於 1%為董事酬勞。
- (3)本公司訂有董事酬金提撥與給付辦法，並將酬金分為酬勞、報酬及業務執行費用等三類，說明如下：
  - A.酬勞：依公司章程、相關法令及參考同業給付水準等情形提撥總額，再以董監事個人任職期間對公司營運參與程度及貢獻情形後予以分配。
  - B.報酬：係指董事執行職務或兼任功能性委員職務所領取之酬金，且依董事資歷及參考同業給付水準等情形予以支付。明定獨立董事不參與各該年度之董事酬勞分配，係不論公司營業之盈虧，均由本公司發給固定報酬。
  - C.業務執行費用則係董事執行職務或兼任功能性委員職務所領取之車馬費、特支費、各種津貼等項目。
- (4)本公司獨立董事領取固定報酬及車馬費，其酬金與績效無關；其他董事除了領取車馬費之外，於公司提撥董事酬勞時依個人參與公司營運程度、貢獻度及背書保證責任等指標，進行董事績效評估，並依評估結果計算酬金比例，給付其董事酬勞。
- (5)未公開發行之子公司董事及監察人酬金則依各公司章程或規定。

2.本公司及子公司經理人薪酬結構分為薪資、獎金及補助等三類，說明如下：

- (1)薪資為每月發給，其中又分為基本薪資和津貼，基本薪資係參考同業水準並根據職稱、職等、學經歷、專業能力與職責等項目；津貼為擔任特定職務或具備特定工作條件予以發放，如：主管津貼、施工津貼等。

(2)獎金依工作績效或特定工作成果而給予，包括專案獎金、年終獎金及員工酬勞等；

A.專案獎金係依個人參與公司專案任務達成率、財務指標或特殊貢獻給予專案獎金。

B.年終獎金係依當年度獲利狀況、營運績效等指標(如：公司營收、稅後淨利之達成率)決定發放總額後，再依個人之職務、任職年資、績效等指標作為發放標準，由薪資報酬委員會審議同意後送董事會決議。

C.員工酬勞係依公司章程規定，以稅前利益作為提撥基礎，提撥標準根據營運相關績效指標評定，由薪資報酬委員會審議同意後送董事會決議。

(3)補助則為符合特定條件員工方可申請，如：交通補助、體檢補助等。

3.除上述所提給予獎勵或酬金之外，若董監事或經理人發生道德風險事件、內部管理不當、人員舞弊或其他造成公司負面形象與商譽損毀等情形時，將適時給與懲處，並作為未來檢視給付合理酬金之參考。本公司 112 年度酬金總額較 111 年度減少，主要係因高階經理人退休或轉調所致。

### 三、公司治理運作情形

#### (一)董事會運作情形

本公司 112 年度董事會開會 11 次，董事出席情形如下：

職稱	姓名	實際出席次數	委託出席次數	實際出席率(%)	備註
董事長	林榮顯	11	0	100.00%	
副董事長	林華駿	11	0	100.00%	
董事	昌新投資開發有限公司 代表人：沈景鵬	1	0	100.00%	112/2/6 退休辭任， 應出席次數 1 次
董事	昌新投資開發有限公司 代表人：吳仁恩	9	1	90.00%	法人董事於 112/2/7 改 派，應出席次數 10 次
董事	昌新投資開發有限公司 代表人：劉堯凱	11	0	100.00%	
董事	謝邦昌	11	0	100.00%	
獨立董事	周康記	11	0	100.00%	
獨立董事	歐晉德	11	0	100.00%	
獨立董事	呂學錦	11	0	100.00%	
獨立董事	潘維大	11	0	100.00%	

其他應記載事項：

一、董事會之運作如有下列情形之一者，應敘明董事會日期、期別、議案內容、所有獨立董事意見及公司對獨立董事意見之處理：

(一)證券交易法第 14 條之 3 所列事項：本公司已設置審計委員會，依證券交易法第 14 條之 5 規定，應經審計委員會全體成員二分之一以上同意，並提董事會決議，不適用證券交易法第 14 條之 3 規定，相關資料請參閱本年報審計委員會運作情形。

(二)除前開事項外，其他經獨立董事反對或保留意見且有紀錄或書面聲明之董事會議決事項：無此情形。

二、董事對利害關係議案迴避之執行情形，應敘明董事姓名、議案內容、應利益迴避原因以及參與表決情形：

日期	董事姓名	議案內容	應利益迴避原因 以及參與表決情形
112.1.10	林榮顯、林華駿 沈景鵬、劉堯凱	配發經理人薪酬	係利害關係人而予以迴避，未參與討論及表決
112.3.14	劉堯凱	代理總經理真除案	係利害關係人而予以迴避，未參與討論及表決

112.7.14	林榮顯、林華駿 劉堯凱	董事酬勞及經理人薪資 調整案	係利害關係人而予以迴 避，未參與討論及表決
112.11.10	林榮顯、林華駿 劉堯凱、吳仁恩	增加對財團法人日勝文 教基金會捐贈	係利害關係人而予以迴 避，未參與討論及表決

### 三、董事會評鑑執行情形：

評估週期	評估期間	評估範圍	評估方式	評估內容
每年執行 一次	112年1月1 日至12月31 日	董事會、個別董事成員及功 能性委員會之績效評估	內部自評 成員自評	說明如下

本公司於 109 年 1 月 14 日董事會通過修訂「董事會績效評估辦法」後，由各董事(委員)填寫董事會、個別董事成員及功能性委員會之 112 年度績效評估問卷，其問卷內容包括下列項目：

- (1)董事會績效評估：包括對公司營運之參與程度、董事會決策品質、董事會組成與結構、董事的選任及持續進修、內部控制等各面向。
- (2)個別董事成員績效評估：包括公司目標與任務之掌握、董事職責認知、對公司營運之參與程度、內部關係經營與溝通、董事之專業及持續進修、內部控制等各面向。
- (3)功能性委員會績效評估：對公司營運之參與程度、功能性委員會職責認知、功能性委員會決策品質、功能性委員會組成及成員選任、內部控制等各面向。

112 年度董事會及功能性委員會之績效評估結果請參閱第 40 頁說明。

### 四、當年度及最近年度加強董事會職能之目標(例如設立審計委員會、提昇資訊透明度等)與執行情形評估：

- (一)本公司已依「公開發行公司董事會議事辦法」訂定公司董事會議事規範以資遵循，並於公開資訊觀測站輸入董事出席董事會資訊，且董事每年皆持續參加進修課程，以強化董事會職能，112 年度董事參與進修課程時數共計 80 小時，請參閱第 45 頁說明。(持續進修，強化專業)
- (二)本公司於 111 年 5 月 27 日股東常會全面改選董事九席，其中包含四席獨立董事。(增加席次，強化內控)
- (三)本公司於 111 年 6 月 24 日董事會聘任歐晉德先生、周康記先生及呂學錦先生擔任本公司第五屆薪酬委員，檢視公司董事及經理人薪資報酬之制度與結構，協助董事會訂定並檢討董事及經理人酬金，且定期評估本公司董事及經理人之薪資報酬水準。(檢視薪酬，健全制度)
- (四)本公司於 108 年 12 月 6 日董事會委任財務處陳亞戀副總經理(現任經管中心資深副總經理)

兼任公司治理主管，109 年初成立公司治理小組專責公司治理相關事務，爾後於 110 年 3 月 26 日經董事會通過，成立「企業永續發展小組」隸屬於董事會，協助董事會推行企業永續發展治理文化，另為有效整合並落實 ESG 理念至日常業務中，達成公司永續發展之目標，於 112 年 11 月 28 日董事會通過於「品質安衛環暨永續發展處」轄下新設「環境部」負責規劃辦理永續管理相關業務、查核輔導環境管理作業、督導潛在風險及改善措施等各項工作。有關 112 年度公司治理運作情形請參閱第 39 頁說明。(健全組織，落實治理)

## (二)審計委員會運作情形

職稱	姓名	實際出席 次數	委託出 席次數	實際出席率 (%)	備註
獨立董事	周康記	11	0	100.00%	
獨立董事	歐晋德	11	0	100.00%	
獨立董事	呂學錦	11	0	100.00%	
獨立董事	潘維大	11	0	100.00%	

一、112 年度共召開 11 次會議，主要工作重點及審議內容如下：

(一)本公司訂定或修正內部控制制度及內部稽核實施細則。

(二)考核內部控制制度之有效性。

(三)涉及董事自身利害關係議案之合理性。

(四)重大之資產交易。

(五)重大之資金貸與及背書保證。

(六)發行公司債及重大授信案。

(七)資訊安全風險管理。

(八)簽證會計師之委任、報酬及獨立性評估。

(九)會計師簽證或核閱之財務報告。

二、其他應記載事項：

(一)審計委員會之運作如有下列情形之一者，應敘明董事會日期、期別、議案內容、審計委員會決議結果以及公司對審計委員會意見之處理：

- 1.證券交易法第 14 條之 5 所列事項。
- 2.除前開事項外，其他未經審計委員會通過，而經全體董事 2/3 以上同意之決議事項。

日期	議案內容及後續處理	證交法第14條之5所列事項	未經審計委員會通過，而經全體董事 2/3 以上同意之議決事項
112.2.10	本公司及子公司「內部控制制度」增修訂案。	✓	無此情形
	審計委員會 112.2.10 決議結果：全體出席委員同意通過。		
	董事會對審計委員會意見及建議之處理：全體出席董事同意通過。		
112.3.14	本公司擬簽訂三芝案東、西側工程契約書案。	✓	無此情形
	本公司 111 年度營業報告書、合併及個體財務報表案。	✓	無此情形
	本公司 111 年度內部控制制度聲明書案。	✓	無此情形
	本公司及子公司「內部控制制度」增修訂案。	✓	無此情形
	審計委員會 112.3.14 決議結果：全體出席委員同意通過。		
	董事會對審計委員會意見之處理：全體出席董事同意通過。		
112.5.12	本公司組織調整案。	✓	無此情形
	本公司及子公司「內部控制制度」增修訂案。	✓	無此情形
	本公司 112 年度簽證會計師之獨立性及適任性評估案。	✓	無此情形
	本公司 112 年度簽證會計師之委任公費案。	✓	無此情形
	審計委員會 112.5.12 決議結果：全體出席委員同意通過。		
	董事會對審計委員會意見及建議之處理：全體出席董事同意通過。		
112.7.14	本公司及子公司「內部控制制度」增修訂案。	✓	無此情形
	本公司為子公司授信展延案提供背書保證。	✓	無此情形
	審計委員會 112.7.14 決議結果：全體出席委員同意通過。		
	董事會對審計委員會意見及建議之處理：全體出席董事同意通過。		
112.8.10	本公司及子公司「內部控制制度」增修訂案。	✓	無此情形
	審計委員會 112.8.10 決議結果：全體出席委員同意通過。		
	董事會對審計委員會意見及建議之處理：全體出席董事同意通過。		
112.10.24	本公司及子公司「內部控制制度」增修訂案。	✓	無此情形
	審計委員會 112.10.24 決議結果：全體出席委員同意通過。		
	董事會對審計委員會意見及建議之處理：全體出席董事同意通過。		
112.11.10	本公司擬增加對財團法人日勝文教基金會捐贈金額案。	✓	無此情形
	審計委員會 112.11.10 決議結果：全體出席委員同意通過。		
	董事會對審計委員會意見及建議之處理：全體出席董事同意通過。		

112.11.28	本公司組織調整案。	✓	無此情形
	本公司 113 年度稽核計畫案。	✓	無此情形
	本公司及子公司「內部控制制度」增修訂案。	✓	無此情形
	本公司擬辦理現金增資發行新股案。	✓	無此情形
	審計委員會 112.11.28 決議結果：全體出席委員同意通過。		
	董事會對審計委員會意見及建議之處理：全體出席董事同意通過。		
112.12.26	本公司及子公司「內部控制制度」增修訂案。	✓	無此情形
	審計委員會 112.12.26 決議結果：全體出席委員同意通過。		
	董事會對審計委員會意見及建議之處理：全體出席董事同意通過。		

(二)獨立董事對利害關係議案迴避之執行情形，敘明獨立董事姓名、議案內容、應利益迴避原因以及參與表決情形：無。

(三)獨立董事與內部稽核主管及會計師之溝通情形（應包括就公司財務、業務狀況進行溝通之重大事項、方式及結果等）。

自 105 年度起，本公司每年安排獨立董事及監察人單獨與會計師及內部稽核主管溝通之座談會議，以利雙方就財務報表資訊及內控制度執行情形充分討論，並作為公司後續營運改善調整之重要參考依據。108 年度成立審計委員會取代監察人制度，有關本公司 112 年度審計委員會與內部稽核主管及會計師之溝通情形如下：

- 1.內部稽核主管每年至少 1 次就本公司及子公司之內部稽核執行狀況及內控運作情形向獨立董事提出報告；若遇重大異常事項時，得隨時召集會議。112 年 11 月 10 日已召開「獨立董事稽核業務溝通座談會議」，進行稽核業務報告，其溝通結果為針對獨立董事指示事項，請各相關權責單位研議辦理，以強化內控運作。
- 2.會計師每年至少 1 至 2 次就本公司及子公司之財務狀況、整體運作情形及內控查核情形向獨立董事報告，並針對關鍵查核事項及重大調整分錄充分溝通；若發生重大異常事項時得隨時召集會議。112 年 12 月 26 日已召開會議，會計師就最近期財務報表向獨立董事報告日勝生集團營運概況、並說明 112 年度查核前可能成為關鍵查核事項之高度關注事項、以及會計師擬高度關注事項提出詢問等事項，其溝通結果為獨立董事已充分了解並知悉可能成為 112 年度之關鍵查核事項。

(三)公司治理運作情形及其與上市上櫃公司治理實務守則差異情形及原因：

評估項目	運作情形			與上市上櫃公司治理實務守則差異情形及原因
	是	否	摘要說明	
一、公司是否依據「上市上櫃公司治理實務守則」訂定並揭露公司治理實務守則？	V		本公司已參照「上市上櫃公司治理實務守則」訂定公司治理實務守則，除上傳至公開資訊觀測站外，亦揭露於本公司網站「公司治理專區」項下。	無差異。
二、公司股權結構及股東權益				
(一)公司是否訂定內部作業程序處理股東建議、疑義、糾紛及訴訟事宜，並依程序實施？	V		(一)本公司於內部控制制度中訂定「對外發言管理作業」，由專人(發言人及代理發言人)處理股東相關事宜，並於公司網站中設置投資人服務專區，可妥善處理股東建議、疑義、糾紛及訴訟等問題。	無差異。
(二)公司是否掌握實際控制公司之主要股東及主要股東之最終控制者名單？	V		(二)本公司依法令規定，每月於公開資訊觀測站向主管機關申報主要股東持股異動情形。	無差異。
(三)公司是否建立、執行與關係企業間之風險控管及防火牆機制？	V		(三)本公司於內部控制制度中訂定「關係人交易之管理作業」，以規範與關係企業間從事進銷貨交易、重大資產交易、資金融通及背書保證等作業，且本公司與關係企業之財務、會計及銀行往來等相關業務皆各自獨立，並由稽核單位執行對子公司之監督管理，以落實風險控管。	無差異。
(四)公司是否訂定內部規範，禁止公司內部人利用市場上未公開資訊買賣有價證券？	V		(四)本公司訂有「防範內線交易之管理作業」及「內部重大資訊處理作業程序」，禁止內部人利用市場上未公開資訊買賣公司股票或具股權性質之有價證券，以避免構成內線交易行為。 另本公司不定期將主管機關公告之宣導、防範及訊息等函文轉呈董事及經理人等所有內部人知悉，且每年至少一次對董事及經理人等所有內部人依「防範內線交易管理作業」及相關法令進行教育宣導。本公司已於112年12月7日對董事及集團內協理級以上主管進行2小時「誠信經營守則暨防範內線交易」專題研討會，參加者計29人次，課程內容包括內線交易之規範對象、內線消息及其公開方式之認定及實務案例探討等，並將課程簡報資料置於內部教育訓練專區，提供給當日未出席者參閱。	無差異。

評估項目	運作情形			與上市上櫃公司治理實務守則差異情形及原因
	是	否	摘要說明	
三、董事會之組成及職責				
(一)董事會是否擬訂多元化政策、具體管理目標及落實執行？	V		(一)本公司已訂定董事會多元化政策及目標，其具體目標達成及落實執行之情形，請參考官網公司治理專區有關董事會成員多元化政策落實情形之說明。	無差異。
(二)公司除依法設置薪資報酬委員會及審計委員會外，是否自願設置其他各類功能性委員會？	V		(二)本公司已設置薪資報酬委員會及審計委員會，目前並無設置其他功能性委員會。	無差異。
(三)公司是否訂定董事會績效評估辦法及其評估方式，每年並定期進行績效評估，且將績效評估之結果提報董事會，並運用於個別董事薪資報酬及提名續任之參考？	V		(三)本公司已訂定董事會績效評估辦法，並於每年第一季報告前一年度之董事會績效評估結果，評估方式包括「董事會績效(整體)考核自評問卷」、「董事成員自我績效評估問卷」。在「董事會績效(整體)考核自評問卷」方面，包括以下五大面向： 1.對公司營運之參與程度、 2.提升董事會決策品質、 3.董事會組成與結構、 4.董事的選任及持續進修、 5.內部控制。 在「董事成員自我績效評估問卷」方面，包括以下六大面向： 1.公司目標與任務之掌握、 2.董事職責認知、 3.對公司營運之參與程度、 4.內部關係經營與溝通、 5.董事之專業及持續進修、 6.內部控制。 本公司亦進行功能性委員會績效評估(包括審計委員會及薪酬委員會)，其衡量項目包括下列五大面向： 1.對公司營運之參與程度、 2.功能性委員會職責認知、 3.提升功能性委員會決策品質、	無差異。

評估項目	運作情形			與上市上櫃公司治理實務守則差異情形及原因																
	是	否	摘要說明																	
(四)公司是否定期評估簽證會計師獨立性？	V		<p>4.功能性委員會組成及成員選任、</p> <p>5.內部控制。</p> <p>本公司 112 年度董事會及功能性委員會之績效自評已完成，平均得分均在 90 分以上，顯示董事會及功能性委員會運作良好。</p> <p>股務部彙總各董事及委員填寫之問卷後，將其評估結果匯報公司治理主管，並與獨董就得分較差之項目檢討分析後，再向董事會綜整報告。爾後公司治理主管將各董事對公司之建言轉知主要管理階層，作為強化公司治理及訂定營運目標之參考。未來，本公司也將相關評估結果作為個別董事薪資報酬及提名續任之參考。</p> <p>112 年度董事會及功能性委員會之績效評估，已於 113 年 1 月 26 日董事會報告其評估結果。</p> <p>(四)本公司審計委員會每年評估所屬簽證會計師之獨立性及適任性，除要求簽證會計師提供獨立聲明書及審計品質指標(AQIs)報告外，並依以下附表之標準與13項AQI指標進行評估。經確認會計師與本公司除簽證及財稅案件之費用外，無其他之財務利益及業務關係，會計師家庭成員亦不違反獨立性要求，以及參考AQI指標資訊，確認會計師及事務所，在查核經驗與受訓時數均相當或優於同業平均水準，另持續導入審計創新工具及雲端審計平台並擴充審計支援中心，提高審計品質。最近一年度評估結果業經112年5月12日審計委員會討論通過後，並提報同日董事會決議通過對會計師之獨立性及適任性評估。</p> <p>(附表)</p> <table border="1"> <thead> <tr> <th colspan="2">會計師獨立性評估</th> <th colspan="2">符合獨立性情形</th> </tr> <tr> <th>項次</th> <th>重要評估項目</th> <th>是</th> <th>否</th> </tr> </thead> <tbody> <tr> <td>1</td> <td>委任會計師對於委辦事項與其本身有直接或重大間接利害關係而影響其公正及獨立性時，應予迴避，不得承辦。</td> <td>V</td> <td></td> </tr> <tr> <td>2</td> <td>會計師、審計服務小組成員、其他共同執業會計師、事務所及事務所</td> <td>V</td> <td></td> </tr> </tbody> </table>	會計師獨立性評估		符合獨立性情形		項次	重要評估項目	是	否	1	委任會計師對於委辦事項與其本身有直接或重大間接利害關係而影響其公正及獨立性時，應予迴避，不得承辦。	V		2	會計師、審計服務小組成員、其他共同執業會計師、事務所及事務所	V		無差異。
會計師獨立性評估		符合獨立性情形																		
項次	重要評估項目	是	否																	
1	委任會計師對於委辦事項與其本身有直接或重大間接利害關係而影響其公正及獨立性時，應予迴避，不得承辦。	V																		
2	會計師、審計服務小組成員、其他共同執業會計師、事務所及事務所	V																		

評估項目	運作情形			與上市上櫃公司 治理實務守則差 異情形及原因																																								
	是	否	摘要說明																																									
			<table border="1"> <tr> <td></td> <td>關係企業對本公司應維持獨立性。</td> <td></td> <td></td> </tr> <tr> <td>3</td> <td>會計師未與本公司有直接或重大間接財務利益關係。</td> <td>V</td> <td></td> </tr> <tr> <td>4</td> <td>會計師與本公司或其董監事間未有融資或保證行為。</td> <td>V</td> <td></td> </tr> <tr> <td>5</td> <td>會計師未與本公司有密切之商業關係或潛在之僱傭關係。</td> <td>V</td> <td></td> </tr> <tr> <td>6</td> <td>會計師及審計服務小組成員目前或最近兩年內未擔任本公司之董監事、經理人或對審計案件有重大影響之職務。</td> <td>V</td> <td></td> </tr> <tr> <td>7</td> <td>會計師並未對本公司提供可能直接影響審計案件重要項目之非審計服務。</td> <td>V</td> <td></td> </tr> <tr> <td>8</td> <td>會計師並未宣傳或仲介本公司所發行之股票或其他證券。</td> <td>V</td> <td></td> </tr> <tr> <td>9</td> <td>會計師並未擔任本公司之辯護人，或代表本公司協調與其他第三人間發生之衝突。</td> <td>V</td> <td></td> </tr> <tr> <td>10</td> <td>會計師並未與本公司之董監事、經理人或對審計案件有重大影響職務之人員有親屬關係。</td> <td>V</td> <td></td> </tr> <tr> <td>11</td> <td>卸任一年以內之共同執業會計師，並未擔任本公司董監事、經理人或對審計案件有重大影響之職務。</td> <td>V</td> <td></td> </tr> </table>		關係企業對本公司應維持獨立性。			3	會計師未與本公司有直接或重大間接財務利益關係。	V		4	會計師與本公司或其董監事間未有融資或保證行為。	V		5	會計師未與本公司有密切之商業關係或潛在之僱傭關係。	V		6	會計師及審計服務小組成員目前或最近兩年內未擔任本公司之董監事、經理人或對審計案件有重大影響之職務。	V		7	會計師並未對本公司提供可能直接影響審計案件重要項目之非審計服務。	V		8	會計師並未宣傳或仲介本公司所發行之股票或其他證券。	V		9	會計師並未擔任本公司之辯護人，或代表本公司協調與其他第三人間發生之衝突。	V		10	會計師並未與本公司之董監事、經理人或對審計案件有重大影響職務之人員有親屬關係。	V		11	卸任一年以內之共同執業會計師，並未擔任本公司董監事、經理人或對審計案件有重大影響之職務。	V		
	關係企業對本公司應維持獨立性。																																											
3	會計師未與本公司有直接或重大間接財務利益關係。	V																																										
4	會計師與本公司或其董監事間未有融資或保證行為。	V																																										
5	會計師未與本公司有密切之商業關係或潛在之僱傭關係。	V																																										
6	會計師及審計服務小組成員目前或最近兩年內未擔任本公司之董監事、經理人或對審計案件有重大影響之職務。	V																																										
7	會計師並未對本公司提供可能直接影響審計案件重要項目之非審計服務。	V																																										
8	會計師並未宣傳或仲介本公司所發行之股票或其他證券。	V																																										
9	會計師並未擔任本公司之辯護人，或代表本公司協調與其他第三人間發生之衝突。	V																																										
10	會計師並未與本公司之董監事、經理人或對審計案件有重大影響職務之人員有親屬關係。	V																																										
11	卸任一年以內之共同執業會計師，並未擔任本公司董監事、經理人或對審計案件有重大影響之職務。	V																																										
四、上市上櫃公司是否配置適任及適當人數之公司治理人員，並指定公司治理主管，負責公司治理相關事務(包括但不限於提供董事、監察人執行業務所需資料、協助董事、監察人遵循法令、依法辦理董事會及股東會之會議相關事宜、製作董事會及股東會議事錄等)？	V		<p>(一)為強化董事會職能及落實公司治理，本公司於108年12月6日董事會委任財務處陳亞戀副總經理(現任經管中心資深副總經理)兼任公司治理主管，109年初成立公司治理小組專責公司治理相關事務。</p> <p>(二)公司治理小組係由各單位指派一名主管擔任成員，其工作範疇為檢視公司治理制度、規章及內控是否完善、協助年報與永續報告書編製及推動公司治理運作等業務。</p> <p>(三)本公司董事會、審計委員會及股東會相關事務係由股務部(配置3人)專職處理，隸屬公司治理主管陳亞戀資深副總經理管轄下，其工作內容包括董事會及審計委員會會前規劃及擬訂議程，以符合相關法令規定，且至少會前7日發出會議開會通知並提供會議資料，以利董事瞭解擬討論議題之相關內容；議題內容如與董事本身有利害關係而須迴避時，適時給予相對人事前之提醒。會議過程中，董事如有交辦事項或須再行補充相關資料者，會將相關訊息傳遞</p>	無差異。																																								

評估項目	運作情形		與上市上櫃公司治理實務守則差異情形及原因
	是	否	
			<p>予權責單位知悉，以作為董事會與經營團隊間之溝通橋樑。且股務部負責辦理董事會重要決議之重大訊息發布事宜，確保重大訊息內容之適法性及正確性，以保障投資人交易資訊對等，並於會後 20 日內完成董事會議事錄。另，每年依法令規定期限內登記股東會召開日期、製作及申報股東會開會通知、議事手冊、年報及議事錄等文件，並於股東會通過後辦理各項應辦事項。</p> <p>(四)每年至少一次定期向董事會報告，本公司112年度公司治理運作情形如下：</p> <ol style="list-style-type: none"> <li>1.如期完成董事會及股東會召開事宜。</li> <li>2.協助董事持續進修、投保董事及經理人責任險。</li> <li>3.持續關注最新法令。</li> <li>4.提倡ESG理念、檢視公司治理評鑑指標。</li> <li>5.112年11月10日向董事會報告112年公司治理運作情形。</li> </ol>
五、公司是否建立與利害關係人(包括但不限於股東、員工、客戶及供應商等)溝通管道，及於公司網站設置利害關係人專區，並妥適回應利害關係人所關切之重要企業社會責任議題？	V		<p>(一)本公司重視與公司相關之利害關係人，為能更瞭解利害關係人的想法，並與其建立良好之溝通互動，於公司網站「企業永續發展專區」項下設置利害關係人專區，傳遞與利害關係人相關之重大營運資訊或投資財務訊息，同時也將利害關係人所關注之重要議題、溝通管道與回應等情形揭露於公司網站。112年度溝通情形已於112年11月10日向董事會報告，並揭露於公司網站中。</p> <p>(二)此外，本公司也建置公司所屬社交網站(Facebook)，以利即時處理回應客戶關心議題，溝通管道尚稱順暢。</p> <p>(三)除了於公司網站「企業永續發展專區」項下之「培育多元員工 打造幸福職場」揭露公司對員工身心靈的照顧及人力發展藍圖，公司內部亦設置「員工關懷信箱」，在保有員工隱私前提下，可即時及妥適回應員工任何相關建議。</p>

評估項目	運作情形			與上市上櫃公司治理實務守則差異情形及原因
	是	否	摘要說明	
六、公司是否委任專業股務代辦機構辦理股東會事務？	V		本公司委任凱基證券股份有限公司作為股務代理機構辦理股東會事務。	無差異。
七、資訊公開				
(一)公司是否架設網站，揭露財務業務及公司治理資訊？	V		(一)本公司設有企業網站，隨時揭露有關財務、業務及公司治理等相關資訊，以利投資人瞭解集團各項業務概況。	無差異。
(二)公司是否採行其他資訊揭露之方式（如架設英文網站、指定專人負責公司資訊之蒐集及揭露、落實發言人制度、法人說明會過程放置公司網站等）？	V		(二)本公司指派專人負責公司資訊蒐集及揭露工作，以期能即時回應利害關係人所關切之重大議題；並設有發言人及代理發言人，就股東及利害關係人之提問與疑慮予以說明；如有召開法人說明會/記者會情事，亦遵循法令規定辦理公告申報，且上傳相關財務業務資訊檔案。另外，公司網站進行更新計畫，除了中文網站之外，也持續優化英文網站，朝向國際化。	無差異。
(三)公司是否於會計年度終了後兩個月內公告並申報年度財務報告，及於規定期限前提早公告並申報第一、二、三季財務報告與各月份營運情形？	V		(三)本公司因持有之子公司家數較多，為配合各子公司查核以編製合併報表，112年尚無法於會計年度終了兩個月內公告並申報年度財務報告；但皆於規定期限前提早公告並申報前三季財務報告與各月份營運情形；113年已配合法令規定提早至會計年度終了75日內公告並申報經董事會通過之年度財報。	無重大差異。
八、公司是否有其他有助於瞭解公司治理運作情形之重要資訊（包括但不限於員工權益、僱員關懷、投資者關係、供應商關係、利害關係人之權利、董事及監察人進修之情形、風險管理政策及風險衡量標準之執行情形、客戶政策之執行情形、公司為董事及監察人購買責任保險之情形等）？	V		(一)本公司依法令規劃人力資源管理規章辦法，並及時因應社會及經濟環境之變遷，檢討相關之人事制度並訂定策略，除了注重員工薪資福利外，更提供優良之工作環境，每季召開一次勞資會議，促進勞資雙方意見交流，使勞資溝通順暢。本公司設置職工福利委員會辦理各項福利事項，包括團體保險、生日及三節禮券/品與健康檢查等，並依勞基法及勞工退休金條例提撥退休金；此外，本公司提供全面且多樣性的教育訓練課程，以提升員工專業知識與職能，並設有「員工關懷信箱」以進行工作及生活各層面的溝通交流，與員工建立良好的互信互賴關係。另本公司為留任及培育優秀人才，激勵員工長期任職於公司並發揮所長，於109年10月20日成立「日勝生活	無差異。

評估項目	運作情形		與上市上櫃公司治理實務守則差異情形及原因																								
	是	否																									
		<p>科技股份有限公司員工持股會」，辦理員工持股信託計畫，期能增進員工福利並協助員工累積財富，進而達到勞資雙贏共享效益。</p> <p>(二)關於請採發作業流程及合格供應商遴選，本公司於內部控制制度中訂有「聯合採購之請購、採購、發包及驗收作業」流程、程序書及「供應商管理作業」辦法，以規範相關採發程序、新廠商徵信、資格評選等作業之辦理方式。後續執行也將實行供應商階段評鑑，作為日後審視是否為繼續往來之合格供應商之依據。</p> <p>稽核單位及會計師也會定期抽審請採發契約與供應商之履約關係。有關供應商評鑑及管理可參閱本公司永續報告書。</p> <p>(三)本公司網站設有投資人關係聯絡資訊及客戶留言板，可與公司進行交流溝通，並由權責部門負責回應；且基於維護股東權益及資訊透明化考量，依法即時於公開資訊觀測站公告相關之財務業務資訊；在金融機構方面，本公司與往來融資機構皆依據所簽訂之契約文件辦理，履行彼此之權利義務，秉持誠信原則及維持良好溝通管道，以維護雙方之合法權益。</p> <p>(四)本公司董事每年皆定期參加進修課程，且於公開資訊觀測站公司治理專區揭露董事出席董事會及進修情形相關資訊，112年度進修合計時數為80小時，茲將各董事進修情形列示如下：</p> <table border="1"> <thead> <tr> <th>職稱及姓名</th> <th>進修日期</th> <th>主辦單位</th> <th>課程名稱</th> <th>進修時數</th> </tr> </thead> <tbody> <tr> <td>董事長 林榮顯</td> <td>112.10.17</td> <td>證基會</td> <td>聊天機器人ChatGPT的技術發展與應用商機</td> <td>3</td> </tr> <tr> <td>法人董事 代表人 劉堯凱 董事 謝邦昌</td> <td>112.11.14</td> <td>中華公司治理協會</td> <td>企業如何落實節能減碳，提升公司獲利</td> <td>3</td> </tr> <tr> <td rowspan="2">副董事長 林華駿</td> <td>112.10.17</td> <td>證基會</td> <td>聊天機器人ChatGPT的技術發展與應用商機</td> <td>3</td> </tr> <tr> <td>112.11.14</td> <td>台灣永續能源研究基金會</td> <td>卓越CEO的策略，領導換永續創新</td> <td>5</td> </tr> </tbody> </table>	職稱及姓名	進修日期	主辦單位	課程名稱	進修時數	董事長 林榮顯	112.10.17	證基會	聊天機器人ChatGPT的技術發展與應用商機	3	法人董事 代表人 劉堯凱 董事 謝邦昌	112.11.14	中華公司治理協會	企業如何落實節能減碳，提升公司獲利	3	副董事長 林華駿	112.10.17	證基會	聊天機器人ChatGPT的技術發展與應用商機	3	112.11.14	台灣永續能源研究基金會	卓越CEO的策略，領導換永續創新	5	
職稱及姓名	進修日期	主辦單位	課程名稱	進修時數																							
董事長 林榮顯	112.10.17	證基會	聊天機器人ChatGPT的技術發展與應用商機	3																							
法人董事 代表人 劉堯凱 董事 謝邦昌	112.11.14	中華公司治理協會	企業如何落實節能減碳，提升公司獲利	3																							
副董事長 林華駿	112.10.17	證基會	聊天機器人ChatGPT的技術發展與應用商機	3																							
	112.11.14	台灣永續能源研究基金會	卓越CEO的策略，領導換永續創新	5																							

評估項目	運作情形					與上市上櫃公司治理實務守則差異情形及原因		
	是	否	摘要說明					
			法人董事 代表人 吳仁恩	112.09.19	證基會	以公司角度淺談新興金融科技犯罪與防制洗錢	3	
				112.09.26	中華公司治理協會	數位轉型下的營業秘密風險與管理	3	
				112.10.17	證基會	聊天機器人ChatGPT的技術發展與應用商機	3	
				112.11.14	中華公司治理協會	企業如何落實節能減碳·提升公司獲利	3	
				112.11.22	證基會	112年度內部人股權交易法律遵循宣導說明會	3	
			獨立董事 周康記	112.02.14	證基會	董監事應如何督導企業風險管理及危機處理	3	
				112.07.11	中華公司治理協會	風險無所不在·如何有效管理	3	
				112.10.13		數位科技及人工智慧的趨勢與風險管理	3	
			獨立董事 歐晉德	112.08.11	海峽兩岸商務發展基金會	受控外國企業(CFC)&全球反避稅	3	
				112.10.17	證基會	聊天機器人ChatGPT的技術發展與應用商機	3	
			獨立董事 呂學錦	112.04.27	中華公司治理協會	公司策略發展方向	3	
				112.05.05	台北金融研究發展基金會	虛擬世界大爆發:元宇宙與未來虛擬世界的發展	3	
				112.10.17	證基會	聊天機器人ChatGPT的技術發展與應用商機	3	
				112.11.14	中華公司治理協會	企業如何落實節能減碳·提升公司獲利	3	
			獨立董事 潘維大	112.04.20	台灣金融研訓院	資安治理講堂-重要資安規範標準與遵循	3	
				112.06.09	保險事業發展中心	元宇宙的資安議題(含ChatGPT相關議題)	3	
				112.08.22	台灣金融研訓院	公司治理論壇-洗錢防制國際趨勢與金融科技之運用	3	
				112.09.04	台北金融研究發展基金會	公司治理-永續環境破管理篇-低破轉型路徑規劃-破盤查	3	

評估項目	運作情形		與上市上櫃公司治理實務守則差異情形及原因
	是	否	
			<p>(五)在風險管理政策及風險衡量標準之執行方面，本公司董事會為風險管理之最高決策單位，由於營建行業表現深受景氣波動影響，故本公司近年來積極佈局營運事業體系之發展，例如子公司所負責之交九BOT案，創造了資產管理之租金收益、日鼎水務之桃園污水下水道BOT事業創造穩定營收，尚包括百貨公司、飯店、化妝保養品銷售等業種之多元化收益，另在循環經濟方面跨足再生水事業，除可挹注集團相對穩定之收益及現金流量外，亦可降低營建景氣循環之影響，且減少公司之營運風險。</p> <p>此外，本公司營運之重大決策係以市場及品牌、財務投資、資訊安全及氣候變遷等各面向予以評估及衡量風險，以避免公司過度曝險；在內控中則訂有「內控作業缺失風險記點作業辦法」，就內控查核缺失結果區分為重大風險、中度風險及低度風險三種等級，以作為經營階層風險管控之參考並擬定相關因應或降低風險之改善措施。有關公司風險管理策略可參閱本公司永續報告書。</p> <p>(六)本公司自民國96年9月起向南山產險(原為友邦產險，98年底更名為美亞產險，105年併入南山產險)投保「董監事及經理人責任保險」，每年續約乙次，保額為新台幣1.5億元，就最近一次續保期間(112年9月30日~113年9月30日)之主要投保條件已於112年10月24日董事會報告。</p> <p>(七)本公司訂有「內部重大資訊處理作業」及「防範內線交易管理作業」之程序書，以作為本公司重大資訊處理及揭露之遵循依據，且不定期檢討上述規範以符合現行法令及實際管理所需。111年度依據證交所111年9月20日臺證上一字第1111804712號函，另增訂本公司「內部重大資訊處理作業程序」(原「內部重大資訊處理作業」改為「內部重大資訊處理工作說明書」)，有關上述作業程序、內控準則或工作說明書之增、修訂皆已公告於本公司內部網</p>

評估項目	運作情形			與上市上櫃公司治理實務守則差異情形及原因																																														
	是	否	摘要說明																																															
			<p>站(EIP)中，同時也於外部官網揭露最新版本，供內部人及員工隨時查閱，同時不定期通知內部人最新法令規定及主管機關宣導事宜，避免誤觸內線交易行為。</p> <p>(八)本公司經理人112年度參與公司治理相關之進修與訓練，除上述(四)董事進修情形(係指董事同時兼任經理人身分者)之說明外，其餘經理人(包含公司治理主管)列示如下：</p> <table border="1"> <thead> <tr> <th>職稱及姓名</th> <th>進修日期</th> <th>主辦單位</th> <th>課程名稱</th> <th>進修時數</th> </tr> </thead> <tbody> <tr> <td rowspan="5">公司治理 主管兼 財務主管 陳亞戀</td> <td>112.07.28</td> <td>台北金融研究發展基金會</td> <td>氣候變遷實體風險評估工作坊</td> <td>3</td> </tr> <tr> <td>112.10.13</td> <td rowspan="2">證基會</td> <td>112年度防範內線交易宣導會</td> <td>3</td> </tr> <tr> <td>112.10.17</td> <td>聊天機器人ChatGPT的技術發展與應用商機</td> <td>3</td> </tr> <tr> <td>112.11.14</td> <td rowspan="2">中華公司治理協會</td> <td>企業如何落實節能減碳·提升公司獲利</td> <td>3</td> </tr> <tr> <td>112.12.12</td> <td>第19屆(2023)公司治理國際高峰論壇－開創治理新局 提升企業價值</td> <td>3</td> </tr> <tr> <td rowspan="4">總監 林怡均</td> <td>112.09.26</td> <td>中華公司治理協會</td> <td>數位轉型下的營業祕密風險與管理</td> <td>3</td> </tr> <tr> <td>112.10.17</td> <td>證基會</td> <td>聊天機器人ChatGPT的技術發展與應用商機</td> <td>3</td> </tr> <tr> <td>112.11.14</td> <td>中華公司治理協會</td> <td>企業如何落實節能減碳·提升公司獲利</td> <td>3</td> </tr> <tr> <td>112.11.22</td> <td>證基會</td> <td>112年度內部人股權交易法律遵循宣導說明會</td> <td>3</td> </tr> <tr> <td>會計主管 劉瑞棠</td> <td>112.11.13 ~ 112.11.14</td> <td>會計研究發展基金會</td> <td>發行人證券商證券交易所會計主管持續進修班</td> <td>12</td> </tr> </tbody> </table>	職稱及姓名	進修日期	主辦單位	課程名稱	進修時數	公司治理 主管兼 財務主管 陳亞戀	112.07.28	台北金融研究發展基金會	氣候變遷實體風險評估工作坊	3	112.10.13	證基會	112年度防範內線交易宣導會	3	112.10.17	聊天機器人ChatGPT的技術發展與應用商機	3	112.11.14	中華公司治理協會	企業如何落實節能減碳·提升公司獲利	3	112.12.12	第19屆(2023)公司治理國際高峰論壇－開創治理新局 提升企業價值	3	總監 林怡均	112.09.26	中華公司治理協會	數位轉型下的營業祕密風險與管理	3	112.10.17	證基會	聊天機器人ChatGPT的技術發展與應用商機	3	112.11.14	中華公司治理協會	企業如何落實節能減碳·提升公司獲利	3	112.11.22	證基會	112年度內部人股權交易法律遵循宣導說明會	3	會計主管 劉瑞棠	112.11.13 ~ 112.11.14	會計研究發展基金會	發行人證券商證券交易所會計主管持續進修班	12	
職稱及姓名	進修日期	主辦單位	課程名稱	進修時數																																														
公司治理 主管兼 財務主管 陳亞戀	112.07.28	台北金融研究發展基金會	氣候變遷實體風險評估工作坊	3																																														
	112.10.13	證基會	112年度防範內線交易宣導會	3																																														
	112.10.17		聊天機器人ChatGPT的技術發展與應用商機	3																																														
	112.11.14	中華公司治理協會	企業如何落實節能減碳·提升公司獲利	3																																														
	112.12.12		第19屆(2023)公司治理國際高峰論壇－開創治理新局 提升企業價值	3																																														
總監 林怡均	112.09.26	中華公司治理協會	數位轉型下的營業祕密風險與管理	3																																														
	112.10.17	證基會	聊天機器人ChatGPT的技術發展與應用商機	3																																														
	112.11.14	中華公司治理協會	企業如何落實節能減碳·提升公司獲利	3																																														
	112.11.22	證基會	112年度內部人股權交易法律遵循宣導說明會	3																																														
會計主管 劉瑞棠	112.11.13 ~ 112.11.14	會計研究發展基金會	發行人證券商證券交易所會計主管持續進修班	12																																														

評估項目	運作情形					與上市上櫃公司 治理實務守則差 異情形及原因	
	是	否	摘要說明				
			稽核主管 王伯儉	112.03.24	內部稽核 協會	銷售及收款循 環以及法令規 章遵循事項之 內部稽核要領	6
				112.08.16		子公司稽核實 務	6
			稽核主管 代理人	112.04.18	內部稽核 協會	提升企業永續 價值·完善風險 管理制度	6
				112.08.16		「子公司稽核 實務	6

九、就臺灣證券交易所股份有限公司公司治理中心最近年度發布之公司治理評鑑結果說明已改善情形，及就尚未改善者提出優先加強事項與措施：

本公司第九屆(111年)公司治理評鑑排名級距介於21%~35%，與第八屆(110年)評鑑排名相比持平，顯示公司治理文化的推動持續有效並已展現其成果，未來仍將依公司治理評鑑之指標持續改善及優化。

近年來受全球氣候變遷與環境衝擊的影響，「永續發展」已成為普世之共同價值，政府積極推行各項相關政策，本公司也將企業永續發展及推展ESG理念視為首要加強及改善的任務，於110年3月26日經董事會通過成立「企業永續發展小組」並隸屬於董事會，且將「公司治理小組」及「CSR專案小組」整合至「企業永續發展小組」轄下管理；另112年11月28日董事會通過組織調整，自113年1月1日起，由「品質安衛環暨永續發展處」統籌規劃與查核輔導本公司及子公司ESG行動方案，並定期將ESG執行情形提報企業永續發展小組進行決策，以提升整體的永續表現。本公司112年仍全力規劃永續城市、康養樂齡、循環經濟、溫室氣體與水資源管理，因此連續獲得TCSA「永續報告金獎」。其中日初不老莊園與樂陶居以創新舒適如家之全世代樂齡社區設計，進階獲頒TCSA「高齡友善領袖獎」。以上陸續付諸之行動皆展現本公司推動企業永續發展之決心，貫徹ESG理念，進而落實公司治理文化，健全公司永續發展。

(四)公司如有設置薪資報酬委員會者，應揭露其組成、職責及運作情形：

1.薪資報酬委員會成員資料

身分別	姓名	條件 學識背景	專業資格 與經驗	適法性/ 獨立性情形	兼任其他公開發 行公司薪資報酬 委員會成員家數
召集人 (獨立董事)	歐晉德	請參閱第 20 頁獨立 董事相關內容		本人、配偶及二親等以內親屬於選 任前二年及任職期間，皆符合下述 情事： 1. 未擔任本公司或其關係企業之 董事、監察人或受僱人； 2. 未持有公司股份數及比重； 3. 未擔任與本公司有特定關係公 司(股票上市或於證券商營業處 所買賣公司薪資報酬委員會設 置及行使職權辦法第 6 條第 1 項 5~8 款規定)之董事、監察人 或受僱人； 4. 最近 2 年提供本公司或其關係 企業商務、法務、財務、會計等 服務所取得之報酬金額未逾新 台幣 50 萬元整。 5. 未有公司法第 30 條各款情事。	1
委員 (獨立董事)	周康記				3
委員 (獨立董事)	呂學錦				2

2.薪資報酬委員會運作情形資訊

(1)本公司之薪資報酬委員會委員計 3 人。

(2)本屆委員任期：本公司 111 年 5 月 27 日股東會全面改選，並於 111 年 6 月 24 日董事會委任第五屆薪資報酬委員，任期為 111 年 6 月 24 日至 114 年 5 月 26 日。最近年度(112 年)薪資報酬委員會開會 3 次，委員出席情形如下：

職稱	姓名	實際出 席次數	委託出 席次數	實際出席率 (%)	備註
召集人 (獨立董事)	歐晉德	3	0	100.00%	
委員 (獨立董事)	周康記	3	0	100.00%	
委員 (獨立董事)	呂學錦	3	0	100.00%	

其他應記載事項：

- 一、董事會如不採納或修正薪資報酬委員會之建議，應敘明董事會日期、期別、議案內容、董事會決議結果以及公司對薪資報酬委員會意見之處理(如董事會通過之薪資報酬優於薪資報酬委員會之建議，應敘明其差異情形及原因)：無此情形。
- 二、薪資報酬委員會之議決事項，如成員有反對或保留意見且有紀錄或書面聲明者，應敘明薪資報酬委員會日期、期別、議案內容、所有成員意見及對成員意見之處理：無此情形。
- 三、最近年度薪資報酬委員會運作情形如下：

日期	議案內容	決議結果	公司對薪資報酬委員會意見之處理
第五屆第三次 112.01.10	本公司經理人 110 年度員工酬勞及 111 年度年終獎金分配案。	本案委員全體出席且無異議照案通過。	依薪酬委員會審議後之內容提報董事會，經全體出席董事照案通過。
第五屆第四次 112.03.14	1.本公司新任經理人薪資案。 2.本公司 111 年員工酬勞及董事酬勞分派案。	第 1 案 委員全體出席，就該位經理人目前所擔任職務核定之薪資照案通過，惟未來如有接任其他職務，公司應依據其資歷、能力及貢獻等，適時重新核定其薪資。 第 2 案 委員全體出席，考量 111 年員工酬勞預估發放人數相較 110 年增加 20%，且為激勵員工表現，建議可提高 111 年員工酬勞比率至佔稅前淨利 2.55%；董事酬勞配發金額無異議照案通過。	依薪酬委員會審議後之內容提報董事會，經全體出席董事照案通過。
第五屆第五次 112.07.14	1.本公司經理人薪資調整案。 2.本公司 111 年董事酬勞發放案。	第 1 案 委員全體出席，就部分重要功能單位(如：資訊)之經理人薪資建議可考量再酌予調整，餘內容無異議照案通過。 第 2 案 本案委員全體出席且無異議照案通過。	依薪酬委員會審議後之內容提報董事會，經全體出席董事照案通過。

(五)推動永續發展執行情形及與上市上櫃公司永續發展實務守則差異情形及原因：

推動項目	執行情形			與上市上櫃公司永續發展實務守則差異情形及原因
	是	否	摘要說明	
一、公司是否建立推動永續發展之治理架構，且設置推動永續發展專(兼)職單位，並由董事會授權高階管理階層處理，及董事會督導情形？	V		<p>本公司為持續提升企業永續發展治理績效，於 110 年成立隸屬董事會之「企業永續發展小組」，負責企業永續發展相關活動與制度推動。「企業永續發展小組」由總經理為召集人，總監為副召集人，擔任上下整合、橫向串聯的跨部門溝通平台，負責政策制定與監督執行，為求落實執行企業永續之決策，於小組內設置【環境保護小組、社會責任小組、公司治理小組、資訊安全小組】四個小組，各小組由公司一級主管擔任組長，負責統籌所轄小組之永續業務規劃及執行，整合不同領域的高階主管共同檢視公司的核心營運能力，訂定中長期之永續發展計畫。112 年 11 月 28 日為接軌國際財務報導準則(IFRS)永續揭露準則藍圖，於董事會通過設置永續發展專職單位「品質安衛環暨永續發展處」，擔任「企業永續發展小組」總幹事，秉承公司永續經營之理念，規劃並辦理永續管理相關業務，進而推動公司永續發展相關工作。</p> <p>企業永續發展小組規劃至少每半年開會乙次，藉由每次會議及依議題而設的任務小組，辨識攸關公司營運與利害關係人所關注的永續議題，擬定對應策略與工作方針、編列各組織與永續發展相關預算、規劃並執行年度方案，同時追蹤執行成效，確保永續發展策略充份落實於公司日常營運中。</p> <p>企業永續發展小組安排每年至少一次定期向董事會報告永續發展執行成果及未來的工作計畫。112 年度共召開 4 次會議，並於 112 年 12 月 26 日向董事會報告永續發展執行成果，議案內容包含(1)鑑別需關注之永續議題，擬定因應之行動方案(包含 ESG 永續報告)；(2)永續相關議題之目標及政策修訂；(3)監督永續經營事項之落實；(4)碳管理政策落實與推行；並評估執行情形。</p>	無差異。

推動項目	執行情形			與上市上櫃公司永續發展實務守則差異情形及原因
	是	否	摘要說明	
二、公司是否依重大性原則，進行與公司營運相關之環境、社會及公司治理議題之風險評估，並訂定相關風險管理政策或策略？	V		本公司建構重大議題辨識作業程序，每年根據最新版 GRI 準則與其他國內外建設業相關法規及趨勢議題研究進行重大議題辨識，分別依環境(E)、社會(S)、治理(G)及產品(P)共四大面向篩選永續議題，並由永續發展小組及相關成員評估各永續議題對公司在經濟、環境及社會的正負面衝擊，考量各議題發生可能性及影響程度，並參酌公司永續發展藍圖、策略願景與利害關係人關注性等，112 年辨識 172 項相關議題，並執行重大性評估程序篩選出 10 項 ESG 議題，評估邊界以集團主要營運之 11 家子公司為主，由企業永續發展小組評估風險與策略建議於董事會報告，後續由相關部門制定管理政策及策略追蹤管理績效。	無差異。
三、環境議題 (一)公司是否依其產業特性建立合適之環境管理制度？	V		極端氣候事件與環境資源短缺，環境風險越趨重要與影響企業營運，本集團在環境管理上依其產業特性建立相關環境管理制度，營運過程須落實節能、節電、節水等措施；針對溫室氣體排放、水資源、廢棄物管理等議題設定短中長期減量目標；透過導入 ISO14001 管理系統、取得 TAF 實驗室認證證書，並執行工地塵土及廢棄物回收管理、車道空污防制等管制措施，目前已取得 ISO14001 環境管理系統驗證 (效期 2023/4/8~2026/4/5)。 因應碳管理議題重要性，自 111 年起導入 ISO14064-1:2018 溫室氣體盤查並完成第三方查證，此外，成立品質安衛環暨永續發展處強化安衛環議題之管理，子公司泰誠發展營造已導入 ISO45001 管理系統，並規劃取得第三方驗證，相關安衛環管理措施與績效可參考永續報告書(環境、職業安全衛生管理相關章節)或本公司網站「企業永續發展」專區說明。	無差異。
(二)公司是否致力於提升能源使用效率及使用	V		本公司為建設業，產品上訂有新建案件銀級綠建築為最低之設計目標，最具代表性之案例為通過 WELL 國際健康建築認證銀級候選證書之子公司開發案-僑	無差異。

推動項目	執行情形			與上市上櫃公司永續發展實務守則差異情形及原因
	是	否	摘要說明	
對環境負荷衝擊低之再生物料？			<p>安新村案件，該案亦於 112 年 8 月取得低碳建築聯盟之低碳建築認證銀級候選證書，相較於傳統建築預估可節省 CFR 約為 13.5%。</p> <p>本公司於建築材料選用設計上，使用符合環保綠建材標章之建材及塗炭料，以大幅降低建材對人體健康之安全疑慮及影響，同時降低建材潛在對環境的衝擊。建築外殼則考量隔熱設計，增設太陽能設備發電作為替代能源，以降低能源消耗；而在採購建案所使用之產品上，亦優先考量具省水標章、環保標章、節能標章之產品，使未來入住客戶在家裡使用上可持續發揮節能減碳集結水效益，降低對環境衝擊影響。在營建廢棄物方面，與一般生活垃圾分開收集與處理，落實廢棄物分類、分項收集及回收，並依法規要求定期申報。</p>	
(三)公司是否評估氣候變遷對企業現在及未來的潛在風險與機會，並採取相關之因應措施？	V		<p>本公司氣候變遷議題為企業永續發展小組-環境保護小組首要任務之一，環境保護小組透過召開工作會議，綜整匯報溫室氣體管理效益與氣候變遷之因應成果，每年不定期檢視氣候變遷在管理上的缺口，協助公司於相關議題上能更有精進的改善作為，於 110 年起參照 TCFD 氣候相關財務揭露框架，建構氣候治理、因應策略、風險管理與目標訂定，掌握氣候變遷對公司帶來之風險與機會因應方式。定期根據 TCFD 進行重大氣候風險與機會之評估，掌握重大氣候風險衝擊程度，尋找未來營運潛在的機會，並提出相關措施與管理作法，同時，因應政府對溫室氣體管理的要求，本公司於 111 年 6 月 24 日董事會報告成立「碳盤查因應小組」，負責碳管理相關規劃事項與決策制度之推動，並制訂適用的管理機制，每季向董事會報告執行進度，112 年度共提報 4 次。另開發碳平台系統，協助各子公司溫室氣體資料收集與量化計算。並於各公司設置碳盤查因應小組成員，定期召開討論、制定、落實管理政策及檢討績效，如：節能目標和節能減碳專案的執行等，深入內容可參閱永</p>	無差異。

推動項目	執行情形			與上市上櫃公司永續發展實務守則差異情形及原因															
	是	否	摘要說明																
			續報告書(環境相關章節)或本公司網站「企業永續發展」專區說明。																
(四)公司是否統計過去兩年溫室氣體排放量、用水量及廢棄物總重量，並制定溫室氣體減量、減少用水或其他廢棄物管理之政策？	V		<p>本公司過去兩年溫室氣體排放量、用水量及廢棄物總重量統計結果如下：</p> <table border="1"> <thead> <tr> <th>項目</th> <th>111 年</th> <th>112 年</th> </tr> </thead> <tbody> <tr> <td>溫室氣體排放量 (範疇一-油料) (註 1)</td> <td>44,460 kgCO<sub>2</sub>e</td> <td>44,227.2 kgCO<sub>2</sub>e (註 3)</td> </tr> <tr> <td>溫室氣體排放量 (範疇二-電力) (註 1)</td> <td>103,560 kgCO<sub>2</sub>e</td> <td>133,050 kgCO<sub>2</sub>e (註 3)</td> </tr> <tr> <td>用水量</td> <td>1,506 度</td> <td>1,793 度</td> </tr> <tr> <td>廢棄物</td> <td>37,602 公斤 (註 2)</td> <td>36,450 公斤</td> </tr> </tbody> </table> <p>註 1：範疇一、範疇二之排放係數主要以 IPCC、行政院環保署或相關主管機關所公佈之最新排放係數資料為主，如環保署溫室氣體盤查表(6.0.4 版)與能源局公告之電力排放係數(112 年，電力排碳係數基準為 0.495 公斤 CO<sub>2</sub>e/度)等。</p> <p>註 2：112 年溫室氣體排放量數據已進行第三方查證。</p> <p>註 3：112 年統計邊界以本公司為主，並包含合併財報範疇之萬達通、日鼎水務等 11 家主要子公司。</p> <p>本公司針對能源及溫室氣體、水資源、廢棄物等議題訂有管理政策及節約、管控之關鍵績效指標(KPI)，有關減量目標、推動措施及達成情形可參考本公司網站及永續報告書(永續藍圖及環境相關章節)。本公司將持續宣導節能減碳、節約用水相關政策，鼓勵員工面對及處理相關環境管理議題。</p>	項目	111 年	112 年	溫室氣體排放量 (範疇一-油料) (註 1)	44,460 kgCO <sub>2</sub> e	44,227.2 kgCO <sub>2</sub> e (註 3)	溫室氣體排放量 (範疇二-電力) (註 1)	103,560 kgCO <sub>2</sub> e	133,050 kgCO <sub>2</sub> e (註 3)	用水量	1,506 度	1,793 度	廢棄物	37,602 公斤 (註 2)	36,450 公斤	無差異。
項目	111 年	112 年																	
溫室氣體排放量 (範疇一-油料) (註 1)	44,460 kgCO <sub>2</sub> e	44,227.2 kgCO <sub>2</sub> e (註 3)																	
溫室氣體排放量 (範疇二-電力) (註 1)	103,560 kgCO <sub>2</sub> e	133,050 kgCO <sub>2</sub> e (註 3)																	
用水量	1,506 度	1,793 度																	
廢棄物	37,602 公斤 (註 2)	36,450 公斤																	

推動項目	執行情形			與上市上櫃公司永續發展實務守則差異情形及原因
	是	否	摘要說明	
<p>四、社會議題</p> <p>(一)公司是否依照相關法規及國際人權公約，制定相關之管理政策與程序？</p>	V		<p>本集團善盡企業社會責任，保障全體同仁之基本人權，遵守聯合國全球盟約、世界人權宣言中有關人權、勞工標準及反貪腐等規範精神，同時恪遵我國勞動法規，杜絕侵犯人權情事，並為確保日常運作均符合企業倫理，對於董事、經理人、一般員工及採購人員，訂有應遵守之基本行為標準，包括「日勝生人權政策」、「公司治理實務守則」、「誠信經營守則」、「董事及經理人道德行為準則」、「防範內線交易管理作業內控準則」、「關係人交易之管理作業內控準則」等標準規範。</p> <p>本集團承諾有尊嚴地對待員工、客戶及合作廠商等，並持續提升與改善人權相關議題之管理；並以相同標準期許包含供應商在內之合作對象，共同致力於提升對人權相關議題之關注及重視相關風險之管理，於雙方合約約定相關基本規範。相關人權政策與規範公告於官網及內部網站供同仁查閱。</p>	無差異。
<p>(二)公司是否訂定及實施合理員工福利措施（包括薪酬、休假及其他福利等），並將經營績效或成果適當反映於員工薪酬？</p>	V		<p>本集團依法令規劃人力資源管理規章辦法，及時因應社會及經濟環境之變遷，檢討相關之人事制度及訂定策略，同時，也注重員工薪資福利，在薪酬制度上，訂定合理員工薪資獎酬政策，並明訂員工獎酬與公司經營績效連結，且以個人績效為導向，讓公司與員工共同創造雙贏佳績。本公司重視職場多元化與性別平等，女性職員占比為 54%，管理職女性主管占比為 35%，男女擁有同工同酬的獎酬條件及平等晉升機會，藉由設置薪資報酬委員會，定期檢視董事與經理人績效與薪資報酬標準。</p> <p>公司也提供符合法規之休假制度、員工福利與保險等。為讓員工全方面的貼心照顧，於 111 年起導入 EAP 員工協助方案，提供員工「工作」、「生活」與「健康」三大層面的協助方案。</p>	無差異。

推動項目	執行情形			與上市上櫃公司永續發展實務守則差異情形及原因
	是	否	摘要說明	
(三)公司是否提供員工安全與健康之工作環境，並對員工定期實施安全與健康教育？	V		<p>1.依照公司作業性質，112 年度協助各公司完成 5 種類法規符合檢視，包括：勞工健康保護四大計畫及中高齡及高齡工作者安全衛生指引、高空工作車使用安全管理指引、餐廚排油煙管清潔維護、餐廚冷凍倉執行自動檢查及教育訓練、高氣溫戶外作業熱危害預防指引。</p> <p>2.112 年度建立集團各公司安全衛生週/月報機制，歸納彙整年度相關安衛環報告議題。</p> <p>3.安衛環部針對各工作場所辦理 10 場次查核輔導相關安全衛生管理措施、現場工作環境，其中發現事項合計各公司已全數改善完成，平均回覆缺失改善時間約 21 天。</p> <p>4.112 年度完成 36 場次安全衛生月會，會議中彙報與溝通安全衛生相關議題，定追蹤討論議題執行成果。</p> <p>5.安衛環部定期辦理外部專家講座、集團安全衛生人員專業研討會、依法辦理新進人員及在職員工安全衛生教育訓練。課程完畢回收滿意度問調查，具已持續改善課程豐富性。</p> <p>6.安衛部每週於集團網站發行安全衛生時刻，以微學習的方式分享工作與生活上安全衛生知識，引起讀者共鳴來強化安全衛生觀念。</p>	無差異。
(四)公司是否為員工建立有效之職涯能力發展培訓計畫？	V		<p>本公司為員工建立有效之職涯能力發展培訓計畫，每年編列預算定期或不定期針對不同職級安排適合之系列性訓練課程，課程主軸包括通識、自我提昇以及專業與管理課程，形式包括講座論壇、線上課程以及工作坊等。</p> <p>112 年在員工發展培訓設計以提升數位及永續人才素質為主軸，針對數位人才培訓，執行「短影音行銷工作坊」；針對永續人才培養，開設「AMP 中階主管培訓計畫」與「碳盤查實作人才培訓計畫」等課程。112 年度每位員工平均接受 10 小時的訓練課程，受教育訓練員工比例 86%，課程滿意度達 95%。</p>	無差異。

推動項目	執行情形			與上市上櫃公司永續發展實務守則差異情形及原因
	是	否	摘要說明	
(五)針對產品與服務之顧客健康與安全、客戶隱私、行銷及標示等議題，公司是否遵循相關法規及國際準則，並制定相關保護消費者或客戶權益政策及申訴程序？	V		本公司產品及服務之顧客健康與安全、客戶隱私、行銷及標示，均依相關法令規定辦理，並定期檢視適法性，如遇磋商條款均須取得客戶之同意，另於本公司官網設有各產品客戶服務專區及留言板功能，提供採購、工程、銷售客服等作業之利害關係人、消費者或客戶得透過公司網站、信箱或公司電話反應意見及申訴，並由公司各權責單位負責回應與處理。針對客戶隱私等議題，公司積極辦理內部教育訓練，培養員工積極作為及對事件反應敏感度，以保障各利害關係人的權益。	無差異。
(六)公司是否訂定供應商管理政策，要求供應商在環保、職業安全衛生或勞動人權等議題遵循相關規範，及其實施情形？	V		本公司設置聯採處及「供應商管理作業內控準則」，對合作供應商執行適切之評估程序，與供應商來往前，先蒐集與評估其過往有無影響環境與社會的紀錄、有無政府採購拒絕往來紀錄或重大勞安情事，作為評估是否納入公司合格供應商之重要參考，且確保新供應商未對社會造成明顯衝擊，供應商須遵守集團聯合採購管理制度，除接受公司對廠商評鑑外，合約內亦規範職業安全衛生法、工地勞工安全衛生、不得雇用非法勞工等規定事項，以維護勞工權益與誠信廉潔，與供應商之契約均經法務人員審核，並評估採購行為對來源地區環境之衝擊，當違反前述情事時，依契約情節施予罰款或得隨時終止或解除契約，有關供應商評鑑及管理可參閱本公司網站「企業永續發展」專區說明。112 年進行既有供應商評鑑次數為 278(日勝 261 日鼎 17)次，評鑑結果為 132 家優良廠商、120 家可繼續往來、18 家尚可但待觀察，另 8 家供應商進行加強輔導或列入拒絕往來名單。	無差異。
五、公司是否參考國際通用之報告書編製準則或指引，編製	V		本公司 112 年度編製之永續報告書係依循全球永續性報告組織所發布之 GRI Standard 規範進行編製，並由資誠聯合會計師事務所依中華民國確信準則公報第一號「非屬歷史性財務資訊查核或核閱之確信	無差異。

推動項目	執行情形			與上市上櫃公司永續發展實務守則差異情形及原因
	是	否	摘要說明	
永續報告書等揭露公司非財務資訊之報告書？前揭報告書是否取得第三方驗證單位之確信或保證意見？			案件」(係參考國際確信準則 ISAE3000 訂定)進行獨立有限確信(limited assurance)。	
<p>六、公司如依據「上市上櫃公司永續發展實務守則」定有本身之永續發展守則者，請敘明其運作與所定守則之差異情形：</p> <p>為善盡企業永續發展之責，落實企業回饋，本公司於 105 年 12 月 8 日董事會決議通過訂定「企業社會責任實務守則」，並依據法規及現況適時修訂更新，最新一次修訂為 111 年 3 月 29 日由董事會決議通過，同時更名為「永續發展實務守則」。本守則作為公司企業永續發展專案短、中、長期計畫之推動方針，同時藉由每年編製之永續報告書檢視公司企業永續發展運作之情形，本公司由企業永續發展小組定期依該守則檢視各計畫執行情形並據以改進，執行至今尚無差異情形，其運作情形與成果請參閱本公司網站。</p>				
<p>七、其他有助於瞭解推動永續發展執行情形之重要資訊：</p> <p>請參閱本公司網站內永續發展相關訊息：</p> <ol style="list-style-type: none"> <li>1. 「企業永續發展」專區(網址：<a href="http://www.radium.com.tw/social">http://www.radium.com.tw/social</a>)。</li> <li>2. 「永續訊息」專區(網址：<a href="http://www.radium.com.tw/news/3cBZt3ETtaTXDhJ7">http://www.radium.com.tw/news/3cBZt3ETtaTXDhJ7</a>)。</li> </ol>				

## 氣候相關資訊

### 1. 氣候相關資訊執行情形

項目	執行情形						
<p>1. 敘明董事會與管理階層對於氣候相關風險與機會之監督及治理。</p> <p>2. 敘明所辨識之氣候風險與機會如何影響企業之業務、策略及財務(短期、中期、長期)。</p> <p>3. 敘明極端氣候事件及轉型行動對財務之影響。</p> <p>4. 敘明氣候風險之辨識、評估及管理流程如何整合於整體風險管理制度。</p> <p>5. 若使用情境分析評估面對氣候變遷風險之韌性，應說明所使用之情境、參數、假設、分析因子及主要財務影響。</p> <p>6. 若有因應管理氣候相關風險之轉型計畫，說明該計畫內容，及用於辨識及管理實體風險及轉型風險之指標與目標。</p> <p>7. 若使用內部碳定價作為規劃工</p>	<p>1. 為減緩氣候相關風險對本集團的衝擊、掌握氣候變遷下的機會，並系統化長期有效管理能效使用，集團積極推動相關環境管理與節能措施，111年組成跨部門 TCFD 氣候治理工作小組，進行氣候風險與機會相關制度建置與管理事務，以參照 TCFD 規範進行氣候治理、策略、風險管理、指標和目標相關作為之說明，並定期每年向董事會報告落實情形。</p> <p>2. 本集團辨識出三項重大風險：轉型風險-「原物料成本增加」(短期)、實體風險-「極端天氣事件的嚴重性與頻率增加」、「降雨型態改變、天氣型態變動劇烈」(中期)，及三項重大機會-「朝向更有效率的建築」、「新產品與服務的研發與創新」、「新市場夥伴關係」(短期)。關鍵原物料產業將被納入碳費管制，碳費規範發布後的原物料走勢觀測預拌混凝土年漲幅 5.82%、鋼筋年漲幅 20.03%，若未來碳價制度正式實施，將可能對營建相關成本帶來影響。本集團持續關注原物料採購的永續發展因素。透過降低對環境的衝擊和提高資源效率，來達到永續的採購模式，同時降低財務風險和不必要的成本支出。</p> <p>3. 本集團多角化經營，透過投資新能源與循環經濟，如廢轉能、再生水等綠能產業，並建立完整循環供應鏈，提高公司聲譽及價值。水資源處理與營建署第一期共同投入 NTD 47.28 億建設經費，預計 114 年部分完工後每日可產 4 萬噸再生水，年產 1,370 噸再生水增加營收。</p> <p>4. 本集團建置完整風險管理程序，由企業永續發展小組之四大功能小組「環境保護小組、社會責任小組、公司治理小組、資訊安全小組」就所負責管理之業務擬定風險清單，且範圍涵蓋氣候變遷風險的辨識、評估與管理流程，並於 110 年制訂「內部控制制度缺失及異常事項改善情形之考核作業辦法」，以迅速回應與改進內控制度缺失及異常事項。氣候風險與機會管理程序如下：</p> <table border="1" data-bbox="475 1547 1430 2056"> <tr> <td data-bbox="475 1547 628 1697">範疇目標界定</td> <td data-bbox="628 1547 1430 1697">建立執行氣候風險與機會評估原因與目的，定義目標、組建團隊、確認政府與產業趨勢、界定評估營運據點、產品服務、調適對象、調適目標等。</td> </tr> <tr> <td data-bbox="475 1697 628 1906">氣候風險與機會評估</td> <td data-bbox="628 1697 1430 1906">針對氣候相關之政策、法規、技術、市場與聲譽的轉變、實體性風險與機會等面向進行短期(3-5年)、中期(5-10年)、長期(&gt;10年)之評估分析，將每年檢核進行滾動式修正更新；並根據全球升溫控制 2°C或更嚴苛之情境進行分析。</td> </tr> <tr> <td data-bbox="475 1906 628 2056">減緩與調適措施訂定</td> <td data-bbox="628 1906 1430 2056">根據風險評估結果，高度風險與機會項目訂定管控措施，管控措施包含建構適應的能力或是具體的行動，並評估其可行性建立行動計畫。</td> </tr> </table>	範疇目標界定	建立執行氣候風險與機會評估原因與目的，定義目標、組建團隊、確認政府與產業趨勢、界定評估營運據點、產品服務、調適對象、調適目標等。	氣候風險與機會評估	針對氣候相關之政策、法規、技術、市場與聲譽的轉變、實體性風險與機會等面向進行短期(3-5年)、中期(5-10年)、長期(>10年)之評估分析，將每年檢核進行滾動式修正更新；並根據全球升溫控制 2°C或更嚴苛之情境進行分析。	減緩與調適措施訂定	根據風險評估結果，高度風險與機會項目訂定管控措施，管控措施包含建構適應的能力或是具體的行動，並評估其可行性建立行動計畫。
範疇目標界定	建立執行氣候風險與機會評估原因與目的，定義目標、組建團隊、確認政府與產業趨勢、界定評估營運據點、產品服務、調適對象、調適目標等。						
氣候風險與機會評估	針對氣候相關之政策、法規、技術、市場與聲譽的轉變、實體性風險與機會等面向進行短期(3-5年)、中期(5-10年)、長期(>10年)之評估分析，將每年檢核進行滾動式修正更新；並根據全球升溫控制 2°C或更嚴苛之情境進行分析。						
減緩與調適措施訂定	根據風險評估結果，高度風險與機會項目訂定管控措施，管控措施包含建構適應的能力或是具體的行動，並評估其可行性建立行動計畫。						

<p>具，應說明價格制定基礎。</p> <p>8. 若有設定氣候相關目標，應說明所涵蓋之活動、溫室氣體排放範疇、規劃期程，每年達成進度等資訊；若使用碳抵換或再生能源憑證(RECs)以達成相關目標，應說明所抵換之減碳額度來源及數量或再生能源憑證(RECs)數量。</p> <p>9. 溫室氣體盤查及確信情形與減量目標、策略及具體行動計畫(另填於下表)。</p>	<p>執行監測與審查</p>	<p>氣候風險與機會會因整體內外部環境變化而不同，需要密切監控定期審查，確保減緩與調適措施計畫於動態環境中具備有效性。</p>
	<p>報導與溝通</p>	<p>定期將氣候治理相關進程及資訊與內外部利害關係人溝通，並展現氣候減緩調適管理之績效與成果。</p>

5. 面對氣候變遷議題帶來之營運衝擊與轉型機會日趨顯著，本集團將現有資產洪災風險將由危害 - 脆弱度 3-4 級上升到至危害 - 脆弱度 5 級，世紀中之暴雨增強幅度約 20%，預估於 135 年極端氣候情境下，若遭遇重大災害，可能潛在資產價值損失約 NTD 1,204.82 萬元。

6. 為逐步建構本集團溫室氣體管理之策略，我們於 111 年建置與導入 ISO 14064-1:2018 組織溫室氣體盤查，未來將持續擴大溫室氣體管理範疇至產品碳足跡與工程碳足跡之管理。除溫室氣體管理外，為更全面推展環境管理績效，我們同步納入永續會計準則委員會 ( Sustainability Accounting Standards Board,SASB ) 出版之 Home Builder 產業別指標進行管理，以 TCFD 指引列示之「跨產業氣候指標類別」擬定策略及目標方向，訂定環境面向水資源及廢棄物相關指標。

風險：

本集團因颱風、洪水、旱災、高溫極端天氣事件加劇，可能導致資產受損、營運中斷，隨著地球暖化影響，溫度持續上升，高濕度加上城市熱島效應用電量大增外；高溫對全人類健康造成危害，同時也增加高溫停工風險。

機會：

新建及既有翻新建物：於興建、修繕過程中，建材善用綠建材、能耗節約設備以低碳為原則。透過轉投資新能源、循環資源事業，及投入低碳建築研究發展，開發新產品與服務，提升公司競爭力及適應力，亦助於綠色金融鏈結。

7. 本集團大多非受主管機關管制對象產業，暫不受碳稅 / 碳費影響，較無外部成本加計之情形。為能加速內部碳定價規劃，考量產業屬性及其用電情形轉換碳排放單位做為未來內部碳定價之基礎。

8. 預計 113 年完成集團 50% 範疇 1、2 的量化作業並實施範疇 3 鑑別；114 年完成集團 100% 範疇 1、2 的量化作業；115 年完成減量目標、策略及具體行動計畫；116 完成集團 100% 公司外部確信。

9. 說明請詳下表。

## 2.最近二年度公司溫室氣體盤查及確信情形

### (1)溫室氣體盤查資訊

敘明溫室氣體最近兩年度之排放量(公噸 CO<sub>2</sub>e)、密集度(公噸 CO<sub>2</sub>e/百萬元)及資料涵蓋範圍。

盤查年度為 111 年 1 月 1 日至 12 月 31 日止，並通過商檢中心(ETC)外部驗證

1. 類別 一：直接溫室氣體排放量 57.7831 公噸二氧化碳當量  
( 盤查範圍為本公司辦公室區域，溫室氣體直接排放以公務車燃油排放為主 )。
2. 類別 二：輸入能源之間接溫室氣體排放量 117.2100 公噸二氧化碳當量  
( 盤查範圍為本公司辦公室區域，能源間接排放以外購電力為主 )。
3. 類別 四：組織使用產品造成之間接溫室氣體排放量 37.0600 公噸二氧化碳當量  
( 盤查範圍為本公司辦公室區域，在業務活動中產生的廢棄物排放為主 )。
4. 溫室氣體排放密集度：1.797 噸 CO<sub>2</sub>e/人(111 年度員工平均人數 118 人)
5. 溫室氣體排放密集度：0.0028 ( 噸 CO<sub>2</sub>e ) /百萬元

盤查年度為 112 年 1 月 1 日至 12 月 31 日止，並通過商檢中心(ETC)外部驗證

1. 類別 一：直接溫室氣體排放量 44.227 公噸二氧化碳當量  
( 盤查範圍為本公司辦公室區域，溫室氣體直接排放以公務車燃油排放為主 )。
2. 類別 二：輸入能源之間接溫室氣體排放量 133.05 公噸二氧化碳當量  
( 盤查範圍為本公司辦公室區域，能源間接排放以外購電力為主 )。
3. 類別 四：組織使用產品造成之間接溫室氣體排放量 36.4 公噸二氧化碳當量  
( 盤查範圍為本公司辦公室區域，在業務活動中產生的廢棄物排放為主 )。
4. 溫室氣體排放密集度：1.842 公噸 CO<sub>2</sub>e/人(112 年度員工平均人數 116 人)
5. 溫室氣體排放密集度：0.169 ( 噸 CO<sub>2</sub>e ) /百萬元

### (2)溫室氣體確信資訊

敘明截至年報刊印日之最近兩年度確信情形說明，包括確信範圍、確信機構、確信準則及確信意見。

盤查年度為 111 年 1 月 1 日至 12 月 31 日止，並通過商檢中心(ETC)外部驗證，遵守 ISO14064-1:2018，並針對類別一及類別二提出合理保證等級、類別四有限保證等級。

盤查年度為 112 年 1 月 1 日至 12 月 31 日止，並通過商檢中心(ETC)外部驗證，遵守 ISO14064-1:2018，並針對類別一及類別二提出合理保證等級、類別四有限保證等級。

### (3)溫室氣體減量目標、策略及具體行動計畫

敘明溫室氣體減量基準年及其數據、減量目標、策略及具體行動計畫與減量目標達成情形。

短期(112~114 年)將聚焦設備的運轉時間，及置換節能環保產品，以達減量目標(5%)並建置集團溫室氣體盤查系統平台，優先管理 ISO14064-1 之類別 1、2 與 4 之排放源;中期(115~119 年)採納遠端系統節能控制，落實能源績效;長期(120~139 年)規劃如空調等重大能耗設備汰換搭配能管系統，以階段性規劃，達成公司用減量目標。

(六)履行誠信經營情形及與上市上櫃公司誠信經營守則差異情形及原因：

評估項目	運作情形		與上市上櫃公司誠信經營守則差異情形及原因
	是	否	
<p>一、訂定誠信經營政策及方案</p> <p>(一)公司是否制定經董事會通過之誠信經營政策，並於規章及對外文件中明示誠信經營之政策、作法，以及董事會與高階管理階層積極落實經營政策之承諾？</p> <p>(二)公司是否建立不誠信行為風險之評估機制，定期分析及評估營業範圍內具較高不誠信行為風險之營業活動，並據以訂定防範不誠信行為方案，且至少涵蓋「上市上櫃公司誠信經營守則」第七條第二項各款行為之防範措施？</p> <p>(三)公司是否於防範不誠信行為方案內明定作業程序、行為指南、違規之懲戒及申訴制度，且落實執行，並定期檢討修正前揭方案？</p>	<p>V</p> <p>V</p> <p>V</p>	<p>(一)本公司制定經董事會通過之「誠信經營守則」，規範公司董事及經理人執行職務時應遵循之標準，在規章、對外文件及公司網站中明示誠信經營之政策，並載明於「僱傭契約書」或委任契約書要求所有員工或委任經理人遵守，在職員工則簽署「誠信經營守則」同意書。同時本公司於「僱傭契約書」中明定相關之員工保密協定，對於所經管之業務、文件及客戶資料等，應負絕對之保密義務，非依法令或經核准者，不得洩漏。此外，公司定期對同仁舉辦教育訓練與宣導，使其充分瞭解公司誠信經營之決心、政策、防範方案及違反不誠信行為之後果，落實誠信經營政策及積極防範不誠信行為。</p> <p>(二)本公司「誠信經營守則」就「上市上櫃公司誠信經營守則」第七條第二項各款於營業範圍內具較高不誠信行為風險之營業活動，訂有原則性規範，未來將逐步制定具體之防範措施。本公司於新進員工訓練課程、「獎懲管理辦法」與「誠信經營守則」中，皆明定禁止收受與集團有關的供應商、客戶、包商或競爭對手之招待及餽贈，並不得利用職權之便從事與集團有利害衝突之活動，以謀取不法利益，違反者將予以嚴重懲處，以宣導誠信行為之重要性及相關之懲戒規定。另，公司亦訂有「董事及經理人道德行為準則」，以作為落實誠信經營之遵循依據。</p> <p>(三)本公司訂有「董事及經理人道德行為準則」，就防止利益衝突、避免圖私利、保密責任、公平交易、禁止內線交易、保護並適當使用公司資產、遵循法令規章、鼓勵呈報非法或</p>	<p>無差異。</p>

評估項目	運作情形			與上市上櫃公司誠信經營守則差異情形及原因
	是	否	摘要說明	
			<p>違反道德行為準則之行為等各項明訂相關規定，以及懲戒措施，以作為遵循依據。</p> <p>(四)本公司為落實誠信經營守則，且有效控管檢舉案件，並建立暢通之檢舉管道與公正之調查程序，以糾正可能的不當行為，本公司制定經董事會通過「檢舉作業管理辦法」，並於公司官網建立檢舉信箱，供公司內部及外部人員使用，檢舉案件一經受理，調查過程確保檢舉人身分及檢舉內容之保密，員工如有違反經查證屬實者，依公司『獎懲管理辦法』之規定辦理；如確有違反相關法令之情事，必要時本公司將採取適當法律行動，以維護公司之名譽及權益。</p>	
<p>二、落實誠信經營</p> <p>(一)公司是否評估往來對象之誠信紀錄，並於其與往來交易對象簽訂之契約中明定誠信行為條款？</p> <p>(二)公司是否設置隸屬董事會之推動企業誠信經營專責單位，並定期(至少一年一次)向董事會報告其誠信經營政策與防範不誠信行為方案及監督執行情形？</p> <p>(三)公司是否制定防止利益衝突政策、提供適當陳述管道，並落實執行？</p>	V		<p>(一)本公司於代理商、供應商、客戶或其他商業往來交易對象簽訂之契約中，增訂遵守誠信經營之條文，如涉有不誠信行為時，本公司得隨時終止或解除契約之條款。</p> <p>(二)本公司與往來對象進行商業活動時，事前皆透過徵信程序，以確認往來對象之交易實績與信用紀錄，避免與有不誠信行為紀錄者進行交易，且於契約中訂有違反誠信行為的罰則。</p> <p>(三)本公司為健全誠信經營之管理，由公司治理小組負責誠信經營政策與防範方案之制定及監督執行，並定期至少一年一次向董事會報告其執行情形，最近一次報告日期為112年11月10日。</p> <p>本公司透過「獎懲管理辦法」及「誠信經營守則」制定防止利益衝突的政策，同仁如有發現不法情事，得依「檢舉作業管理辦法」規定進行檢舉，並由公司治理小組負責受理。本公司員工如有違反本守則者，依公司「獎懲管理辦法」之規定辦理；如確有違反</p>	<p>無差異。</p> <p>無差異。</p> <p>無差異。</p>

評估項目	運作情形			與上市上櫃公司誠信經營守則差異情形及原因
	是	否	摘要說明	
(四)公司是否為落實誠信經營已建立有效的會計制度、內部控制制度，並由內部稽核單位依不誠信行為風險之評估結果，擬訂相關稽核計畫，並據以查核防範不誠信行為方案之遵循情形，或委託會計師執行查核？	V		<p>相關法令之情事，必要時本公司將採取適當法律行動，以維護公司之名譽及權益。</p> <p>(四)本公司訂有嚴謹之會計制度及設置專責會計單位，財務報告均經簽證會計師查核，以確保財務資訊揭露之允當性；內部稽核人員則依法令規定及營運需要，進行定期/不定期之查核，以落實內控制度之執行。</p>	無差異。
(五)公司是否定期舉辦誠信經營之內、外部之教育訓練？	V		<p>(五)本公司高階管理階層每年參與主管機關所舉辦之外部相關課程；同時公司內部定期於新進員工的訓練課程，及各項內部重點訓練課程(例如：主管訓練等)中亦涵蓋誠信經營之相關宣導。</p> <p>本公司每年至少一次對董事及經理人等所有內部人依「防範內線交易管理作業」及相關法令進行教育宣導，並舉辦「誠信經營守則」之內部學習平台數位課程，同時不定期將主管機關公告之宣導、防範及訊息等函文轉呈董事及經理人等所有內部人知悉，希望藉由這些宣導及課程幫助同仁瞭解法令及相關規範，以利員工及經理人執行業務時能確實遵守。</p>	無差異。
<p>三、公司檢舉制度之運作情形</p> <p>(一)公司是否訂定具體檢舉及獎勵制度，並建立便利檢舉管道，及針對被檢舉對象指派適當之受理專責人員？</p>	V		<p>(一)本公司於公司官網建立檢舉信箱，供公司內部及外部人員使用，檢舉案件由公司治理小組負責受理並由公司治理主管擔任檢舉案件之召集人。檢舉案件分為一般案件及董事或高階管理階層涉案之檢舉案件，一經受理依檢舉案件內容組成調查小組，完成調查後，由調查小組召集人向公司治理小組或審計委員會進行報告，並由治理小組或審計委員會進行審議並做成懲處建議，相關單位亦檢討相關內控制度及作業</p>	無差異。

評估項目	運作情形			與上市上櫃公司誠信經營守則差異情形及原因
	是	否	摘要說明	
(二)公司是否訂定受理檢舉事項之調查標準作業程序、調查完成後應採取之後續措施及相關保密機制？	V		程序，並提出具體改善措施，以杜絕相同狀況再度發生。 (二)檢舉案件一經受理，即秉持保密原則及依「檢舉作業管理辦法」進行調查及事證蒐集，並確保檢舉人身分及檢舉內容之保密。	無差異。
(三)公司是否採取保護檢舉人不因檢舉而遭受不當處置之措施？	V		(三)本公司如有受理檢舉事件，為保護檢舉人，以保密方式處理檢舉案件，處理檢舉案相關人員及利害關係人均應對檢舉人身分、檢舉內容及調查過程負保密責任，如有違反保密義務者，得依公司「獎懲管理辦法」之規定辦理，本公司並承諾保護檢舉人不因檢舉情事而遭不當處置。	無差異。
四、加強資訊揭露 公司是否於其網站及公開資訊觀測站，揭露其所定誠信經營守則內容及推動成效？	V		本公司已於網站及公開資訊觀測站揭露所訂定之誠信經營守則，並規範公司董事及經理人執行職務時應遵循之標準，同時載明於「僱傭契約書」或委任契約書要求所有員工或委任經理人遵守，在職員工則簽署「誠信經營守則」同意書。新進員工的訓練課程及各項內部重點訓練課程(例如：主管訓練等)中涵蓋誠信經營之相關宣導。	無差異。
五、公司如依據「上市上櫃公司誠信經營守則」定有本身之誠信經營守則者，請敘明其運作與所定守則之差異情形： 已參照「上市上櫃公司誠信經營守則」訂定本公司之誠信經營守則，逐步健全誠信經營之企業文化，以作為董事會成員、經理人及員工之遵循依據，目前並無差異。				
六、其他有助於瞭解公司誠信經營運作情形之重要資訊：(如公司檢討修正其訂定之誠信經營守則等情形) 隨時注意國內外誠信經營相關規範之發展，據以檢討改進公司訂定之誠信經營守則，並防範違反誠信經營行為的發生，以落實公司誠信經營的理念。				

(七)公司如有訂定公司治理守則及相關規章者，應揭露其查詢方式：請詳公開資訊觀測站公司治理專區或本公司官網之公司治理專區。

(八)其他足以增進對公司治理運作情形之瞭解的重要資訊，得一併揭露：請詳本章(三)公司治理運作情形之說明。

(九)內部控制制度執行狀況應揭露下列事項：

1.內部控制聲明書

日勝生活科技股份有限公司  
內部控制制度聲明書

日期：113年3月12日

本公司民國一一二年度之內部控制制度，依據自行評估的結果，謹聲明如下：

- 一、本公司確知建立、實施和維護內部控制制度係本公司董事會及經理人之責任，本公司業已建立此一制度。其目的係在對營運之效果及效率(含獲利、績效及保障資產安全等)、報導具可靠性、及時性、透明性及符合相關規範暨相關法令規章之遵循等目標的達成，提供合理的確保。
- 二、內部控制制度有其先天限制，不論設計如何完善，有效之內部控制制度亦僅能對上述三項目標之達成提供合理的確保；而且，由於環境、情況之改變，內部控制制度之有效性可能隨之改變。惟本公司之內部控制制度設有自我監督之機制，缺失一經辨認，本公司即採取更正之行動。
- 三、本公司係依據「公開發行公司建立內部控制制度處理準則」(以下簡稱「處理準則」)規定之內部控制制度有效性之判斷項目，判斷內部控制制度之設計及執行是否有效。該「處理準則」所採用之內部控制制度判斷項目，係為依管理控制之過程，將內部控制制度劃分為五個組成要素：1.控制環境，2.風險評估，3.控制作業，4.資訊與溝通，及5.監督作業。每個組成要素又包括若干項目。前述項目請參見「處理準則」之規定。
- 四、本公司業已採用上述內部控制制度判斷項目，評估內部控制制度之設計及執行的有效性。
- 五、本公司基於前項評估結果，認為本公司於民國一一二年十二月三十一日的內部控制制度(含對子公司之監督與管理)，包括瞭解營運之效果及效率目標達成之程度、報導係屬可靠、及時、透明及符合相關規範暨相關法令規章之遵循有關的內部控制制度等之設計及執行係屬有效，其能合理確保上述目標之達成。
- 六、本聲明書將成為本公司年報及公開說明書之主要內容，並對外公開。上述公開之內容如有虛偽、隱匿等不法情事，將涉及證券交易法第二十條、第三十二條、第一百七十一條及第一百七十四條等之法律責任。
- 七、本聲明書業經本公司民國一一三年三月十二日董事會通過，出席董事九人中，有零人持反對意見，餘均同意本聲明書之內容，併此聲明。

日勝生活科技股份有限公司

董事長：林榮顯

總經理：劉珪凱



簽章



簽章

2.委託會計師專案審查內部控制制度者，應揭露會計師審查報告：無。

(十)最近年度及截至年報刊印日止公司及其內部人員依法被處罰、公司對其內部人員違反內部控制制度規定之處罰、主要缺失與改善情形：無。

(十一)最近年度及截至年報刊印日止，股東會及董事會之重要決議：

1.董事會之重要決議

開會日期	重 要 決 議
112.01.10	<ul style="list-style-type: none"> <li>．通過本公司為子公司授信展期案背書保證。</li> <li>．通過本公司簽訂三芝案工程變更補充契約書案。</li> <li>．通過本公司簽訂文心櫻花站(G8a)案工程契約書案。</li> </ul>
112.02.10	<ul style="list-style-type: none"> <li>．通過本公司及子公司「內部控制制度」增修訂案。</li> <li>．通過本公司向子公司申請借款案。</li> </ul>
112.03.14	<ul style="list-style-type: none"> <li>．承認本公司為子公司授信展期案背書保證。</li> <li>．承認及通過本公司三芝發包案。</li> <li>．通過本公司代理總經理真除案。</li> <li>．通過本公司 111 年度員工酬勞及董事酬勞分派、盈餘分配案。</li> <li>．通過本公司 111 年度營業報告書、合併財務報告及個體財務報告案。</li> <li>．通過本公司 112 年股東常會召開事宜。</li> <li>．通過本公司 111 年度「內部控制制度聲明書」案。</li> <li>．通過本公司及子公司「內部控制制度」增修訂案。</li> </ul>
112.05.12	<ul style="list-style-type: none"> <li>．通過本公司組織調整案。</li> <li>．通過本公司及子公司「內部控制制度」增修訂案。</li> <li>．通過本公司 112 年度第一季合併財務報告案。</li> <li>．通過本公司 112 年度簽證會計師之適任性及獨立性評估案、委任公費案。</li> </ul>
112.07.14	<ul style="list-style-type: none"> <li>．通過本公司及子公司「內部控制制度」增修訂案。</li> <li>．通過本公司向金融機構申請授信額度案。</li> <li>．通過本公司發放 111 年度董事酬勞及經理人薪資調整案。</li> <li>．通過本公司為子公司授信案背書保證。</li> </ul>
112.08.10	<ul style="list-style-type: none"> <li>．通過本公司及子公司「內部控制制度」增修訂案。</li> <li>．通過本公司 112 年度第二季合併財務報告案。</li> <li>．通過本公司為子公司授信案背書保證。</li> </ul>
112.09.08	<ul style="list-style-type: none"> <li>．承認及通過本公司為子公司授信案背書保證。</li> <li>．通過本公司向金融機構申請授信額度案。</li> <li>．通過本公司參與子公司現金增資案。</li> </ul>

112.10.24	<ul style="list-style-type: none"> <li>承認本公司向金融機構申請授信額度及變更案。</li> <li>通過本公司及子公司「內部控制制度」增修訂案。</li> </ul>
112.11.10	<ul style="list-style-type: none"> <li>通過本公司 112 年度第三季合併財務報告案。</li> <li>通過本公司為子公司授信案背書保證。</li> <li>通過本公司增加對財團法人日勝文教基金會捐贈金額案。</li> <li>通過本公司及子公司 113 年度內控考核之權重配分案。</li> <li>通過本公司 113 年度聯合查核專案計畫案。</li> </ul>
112.11.28	<ul style="list-style-type: none"> <li>通過本公司組織調整案。</li> <li>通過本公司為子公司授信案背書保證。</li> <li>通過本公司向金融機構申請聯合授信案。</li> <li>通過本公司 112 年度稽核計畫。</li> <li>通過本公司及子公司「內部控制制度」增修訂案。</li> <li>通過修正本公司 91 年北投案及 95 年交九案募資之效益案。</li> <li>通過本公司擬辦理現金增資發行新股案。</li> </ul>
112.12.26	<ul style="list-style-type: none"> <li>通過本公司調降為子公司背書保證額度案。</li> <li>通過本公司及子公司「內部控制制度」增修訂案。</li> <li>通過本公司 113 年度營運計畫案。</li> <li>通過本公司向金融機構申請授信額度案。</li> <li>通過本公司向子公司續租辦公室及停車位案。</li> </ul>
113.01.26	<ul style="list-style-type: none"> <li>承認本公司簽訂三芝案東側工程及物料採購契約書案。</li> <li>通過本公司三芝案東側工程部分設備委由泰誠公司執行工地管理案。</li> <li>通過本公司內部控制制度增修訂案。</li> <li>通過本公司為子公司背書保證案。</li> </ul>
113.03.12	<ul style="list-style-type: none"> <li>承認本公司為子公司背書保證案。</li> <li>承認本公司參與子公司現金增資案。</li> <li>通過本公司及集順公司終止與泰誠公司簽訂之文心櫻花站前期工程契約書案。</li> <li>通過本公司 112 年度「內部控制制度聲明書」案。</li> <li>通過本公司 112 年度營業報告書、合併財務報告及個體財務報告案。</li> <li>通過本公司 113 年股東常會召開事宜。</li> </ul>
113.04.10	<ul style="list-style-type: none"> <li>通過本公司 112 年度盈餘分配案。</li> <li>通過本公司以資本公積配發現金股利案。</li> <li>通過新增本公司 113 年股東常會議案內容案。</li> <li>通過本公司內部控制制度增修訂案。</li> </ul>

## 2.股東會之重要決議及執行情形

開會日期	重 要 決 議	執 行 情 形
112.5.30	承認本公司 111 年度營業報告書及財務報表案。	本案已照原議案表決通過。
	承認本公司 111 年度盈餘分配案。	本期盈餘不予分配，已照原議案表決通過。

(十二)最近年度及截至年報刊印日止董事或監察人對董事會通過重要決議有不同意見且有紀錄或書面聲明者，其主要內容：無。

(十三)最近年度及截至年報刊印日止，公司董事長、總經理、會計主管、財務主管、內部稽核主管及研發主管等辭職解任情形之彙總：本公司董事兼資深副執行長沈景鵬先生於 112 年 2 月 6 日屆齡退休。

## 四、簽證會計師公費資訊

單位：新台幣仟元

會計師事務所名稱	會計師姓名	會計師查核期間	審計公費	非審計公費	合計	備註
勤業眾信聯合會計師事務所	楊清鎮 方涵妮	112.01.01~112.12.31	4,784	742	5,526	非審計公費包括： 1.稅務簽證 566 仟元 2.非擔任主管職務薪資資訊檢查表 50 仟元 3.現金增資會計師意見書公費 30 仟元 4.其他 96 仟元

## 五、更換會計師資訊

本公司最近二年度及其期後並無更換會計師情形。

六、公司之董事長、總經理、負責財務或會計事務之經理人，最近一年內曾任職於簽證會計師所屬事務所或其關係企業者：無。

七、最近年度及截至年報刊印日止，董事、經理人及持股比例超過百分之十之股東股權移轉及股權質押變動情形：

(一)董事及大股東股權移轉及股權質押變動情形

單位：股

職 稱	姓 名	112 年度		113 年度截至 3 月 31 日止	
		持有股數 增(減)數	質押股數 增(減)數	持有股數 增(減)數	質押股數 增(減)數
董 事 長	林榮顯(註 1)	0	(2,500,000)	0	(2,400,000)
副董事長	林華駿	0	0	0	0
法人董事	昌新投資開發有限公司	0	0	2,236	0
法人董事 代表人	沈景鵬(註 2)	0	0	0	0
	劉堯凱	0	0	114,749	0
	吳仁恩(註 2)	0	0	0	0
董 事	謝邦昌	0	0	0	0
獨立董事	周康記	0	0	0	0
獨立董事	歐晉德	0	0	0	0
獨立董事	呂學錦	0	0	0	0
獨立董事	潘維大	0	0	0	0

註 1：10%大股東。

註 2：法人董事代表人沈景鵬先生於 112 年 2 月 6 日退休辭任，法人董事於 112 年 2 月 7 日改派吳仁恩先生為代表人。

(二)董事及大股東股權移轉或股權質押之相對人為關係人資訊：無。

## (三)經理人股權移轉及股權質押變動情形

單位：股

職 稱	姓 名	112 年度		113 年度截至 3 月 31 日止	
		持有股數 增(減)數	質押股數 增(減)數	持有股數 增(減)數	質押股數 增(減)數
執行長	林榮顯	0	(2,500,000)	0	(2,400,000)
資深副執行長(註 1)	沈景鵬	0	0	不適用	不適用
副執行長兼事業兼聯採中心 總經理	林華駿	0	0	0	0
總經理兼任事業總經理	劉堯凱	0	0	114,749	0
事業兼經管中心總經理	吳仁恩	0	0	0	0
行管中心總監	林怡均	0	0	0	0
環工處資深副總經理 (註 2)	劉佳鈞	0	0	不適用	不適用
經管中心資深副總經理(財 務主管兼任公司治理主管)	陳亞戀	0	0	98,224	0
行管中心資深副總經理	王道榮	0	0	10,000	0
特別助理(註 3)	李順敏	0	0	50,000	0
專案處副總經理	梅永和	0	0	59,817	0
稽核處副總經理(稽核主管)	王伯儉	0	0	12,711	0
安衛環企劃處副總經理	丁心逸	0	0	0	0
會計處副總經理(會計主管)	劉瑞崇	0	0	5,000	0
法務處副總經理	李佳蕙	0	0	27,000	0
資訊處協理	楊智華	0	0	15,783	0
法人暨公共關係室協理 (發言人)	陳婷婷	0	0	0	0
行政處協理	蘇振世	0	0	20,000	0

註 1：沈景鵬先生於 112 年 2 月 6 日屆齡退休，僅揭露其在職資料。

註 2：劉佳鈞先生於 111 年 1 月 7 日任職環工處資深副總經理，後於 112 年 2 月 24 日轉任至子公司就任，持有股數及質押股數係指在職期間之資訊。

註 3：李順敏先生於 112 年 2 月 1 日新任董事長特別助理。

(四)經理人股權移轉或股權質押之相對人為關係人資訊：無。

八、持股比例占前十名之股東，其相互間為關係人或為配偶、二親等以內之親屬關係之  
資訊

113年3月29日

姓名	本人持有股份		配偶、未成年子女持有股份		利用他人名義合計持有股份		前十大股東相互間具有關係人或為配偶、二親等以內之親屬關係者，其名稱或姓名及關係	
	股數	持股比例	股數	持股比例	股數	持股比例	名稱(或姓名)	關係
林榮顯	110,524,167	11.57%	22,104,781	2.31%	86,944,294	9.10%	游婉英 金頁企業 鼎盛數位 日竣投資	配偶 該公司董事長 該公司董事長之一親等 該公司董事長之二親等
金頁企業股份有限公司 代表人：林榮顯	86,944,294	9.10%	-	-	-	-	林榮顯 游婉英 鼎盛數位 日竣投資	該公司董事長 該公司監察人 二家公司董事長互為一親等 二家公司董事長互為二親等
中國信託商業銀行 受託保管誠邦資產 管理公司投資專戶	84,031,547	8.80%	-	-	-	-	-	-
鼎盛數位生活股份有限公司 代表人：唐青慧	71,360,542	7.47%	-	-	-	-	林榮顯 游婉英 金頁企業	該公司董事長之一親等 該公司董事長之一親等 二家公司董事長互為一親等
日竣投資股份有限公司 代表人：林榮煥	33,838,055	3.54%	-	-	-	-	林榮顯 游婉英 金頁企業	該公司董事長之二親等 該公司董事長之二親等 二家公司董事長互為二親等
游婉英	22,104,781	2.31%	110,524,167	11.57%	-	-	林榮顯 金頁企業 鼎盛數位 日竣投資	配偶 該公司監察人 該公司董事長之一親等 該公司董事長之二親等
中國信託商銀受日 勝生活科技股份有限公司 員工持股會 信託財產專戶	18,461,636	1.93%	-	-	-	-	-	-
大通託管先進星光 先進總合國際股票 指數	9,369,336	0.98%	-	-	-	-	-	-
摩根銀行台北分行 託管梵加德股票指 數專戶	8,374,995	0.88%	-	-	-	-	-	-
黃道楨	6,815,171	0.71%	-	-	-	-	-	-

九、公司、公司之董事、經理人及公司直接或間接控制之事業對同一轉投資事業之持股數，並合併計算綜合持股比例

112年12月31日；單位：仟股

轉投資事業(註1)	本公司投資		董事、監察人、經理人及直接或間接控制事業之投資		綜合投資	
	股數	持股比例	股數	持股比例	股數	持股比例
日翔租賃興業股份有限公司	230,000	100.00%	-	-	230,000	100.00%
集順生活科技股份有限公司	70,000	100.00%	-	-	70,000	100.00%
立疆開發股份有限公司	100,000	100.00%	-	-	100,000	100.00%
日耀開發股份有限公司	95,000	100.00%	-	-	95,000	100.00%
兆曜實業股份有限公司	235,000	100.00%	-	-	235,000	100.00%
泰誠發展營造股份有限公司	120,000	100.00%	-	-	120,000	100.00%
日鼎循環經濟投資控股股份有限公司	78,220	100.00%	-	-	78,220	100.00%
日勝生加賀屋國際溫泉飯店股份有限公司	15,000	100.00%	-	-	15,000	100.00%
新秀閣大飯店股份有限公司(註2)	125	100.00%	-	-	125	100.00%
立疆企業管理諮詢(上海)有限公司	(註3)	100.00%	-	-	(註3)	100.00%
京站投資控股企業股份有限公司	91,590	61.06%	56,803	37.87%	148,393	98.93%
萬達通實業股份有限公司	148,000	28.35%	374,015	71.65%	522,015	100.00%
日勝遠東股份有限公司	38,773	99.93%	26	0.06%	38,799	99.99%
日鑽綠能科技股份有限公司	4,050	90.00%	338	7.50%	4,388	97.50%
晶鼎綠能科技股份有限公司	22,940	37.00%	20,460	33.00%	43,400	70.00%
寶鼎再生水股份有限公司	47,960	55.00%	13,080	15.00%	61,040	70.00%
日鼎水務企業股份有限公司	-	-	621,000	100.00%	621,000	100.00%
鼎勝綠能科技股份有限公司	-	-	20,000	100.00%	20,000	100.00%
集盛資產開發股份有限公司	-	-	8,700	100.00%	8,700	100.00%
普力德生物科技股份有限公司	-	-	9,403	38.98%	9,403	38.98%
京站實業股份有限公司	-	-	46,655	77.76%	46,655	77.76%
京站數位廣場股份有限公司	-	-	2,000	100.00%	2,000	100.00%
京陽公寓大廈管理維護股份有限公司	-	-	980	49.00%	980	49.00%

註1：係公司採用權益法之投資。

註2：新秀閣大飯店(股)公司每股面額1,000元。

註3：係有限公司，故無股數。

## 肆、募資情形

### 一、資本及股份

#### (一)股本來源

##### 1.股份形成經過

113年3月29日；單位：新台幣仟元/仟股

年 月	發行 價格	核 定 股 本		實 收 股 本		備 註		
		股 數	金 額	股 數	金 額	股 本 來 源	以現金以外之財 產抵充股款者	其 他
71.03	10	不適用	3,000	不適用	3,000	創立股本	無	有限公司
82.03	10	不適用	5,000	不適用	5,000	現金增資	無	有限公司
83.10	10	19,300	193,000	19,300	193,000	現金增資	無	83年10月3日經(83) 商字第114090號
85.01	10	60,000	600,000	60,000	600,000	合併增資	無	85年1月20日經(85) 商字第120219號
85.08	10	120,000	1,200,000	80,000	800,000	現金增資	無	85年8月27日經(85) 商字第113462號
86.11	10	120,000	1,200,000	92,800	928,000	現金增資及盈 餘轉增資	無	86年11月11日經(86)商 字第021303號
87.09	10	120,000	1,200,000	120,000	1,200,000	現金增資及盈 餘轉增資	無	87年9月29日經(87)商 字第087130353號
89.02	10	180,000	1,800,000	138,000	1,380,000	盈餘轉增資	無	89年2月16日經(89)商 字第089104657號
90.02	10	180,000	1,800,000	172,500	1,725,000	資本公積及盈 餘轉增資	無	90年2月1日經(90) 商字第09001032720號
92.01	10	221,800	2,218,000	190,450	1,904,500	盈餘暨員工紅 利轉增資	無	92年1月24日經授商字第 09201020960號
92.07	10	271,800	2,718,000	190,477	1,904,770	國內可轉債轉 換股份	無	92年7月30日經授商字第 09201235310號
92.10	10	271,800	2,718,000	190,517	1,905,174	國內可轉債轉 換股份	無	92年10月21日經授商字 第09201296570號
93.01	10	271,800	2,718,000	206,469	2,064,690	盈餘暨員工紅 利轉增資 及國內可轉債 轉換股份	無	93年1月20日經授商字第 09301010050 號
93.04	10	271,800	2,718,000	244,046	2,440,456	國內可轉債轉 換股份	無	93年4月19日經授商字第 09301065000號
94.11	10	390,000	3,900,000	264,849	2,648,493	盈餘暨員工紅 利轉增資	無	94年11月7日經授商字第 09401221940號
95.11	10	390,000	3,900,000	346,443	3,464,433	現金增資及 盈餘暨員工紅 利轉增資	無	95年11月1日經授商字第 09501239120 號
96.03	10	390,000	3,900,000	357,345	3,573,456	海外可轉債轉 換股份	無	96年3月6日經授商字 第09601038810號
96.06	10	680,000	6,800,000	382,784	3,827,844	海外可轉債轉 換股份	無	96年6月26日經授商字第 09601141040號
96.09	10	680,000	6,800,000	398,032	3,980,319	盈餘暨員工紅 利轉增資	無	96年9月14日經授商字第 09601227980 號

年 月	發行 價格	核 定 股 本		實 收 股 本		備 註		
		股 數	金 額	股 數	金 額	股 本 來 源	以現金以外之財 產抵充股款者	其 他
96.09	10	680,000	6,800,000	448,032	4,480,319	現金增資	無	96年9月26日經授商字第 09601232750號
97.01	10	680,000	6,800,000	448,043	4,480,434	國內可轉債轉 換股份	無	97年1月30日經授商字第 09701023260號
97.04	10	680,000	6,800,000	453,015	4,530,146	國內可轉債轉 換股份	無	97年4月30日經授商字第 09701103580號
97.09	10	680,000	6,800,000	508,118	5,081,181	盈餘暨員工紅 利、國內可轉 債轉換股份	無	97年9月18日經授商字第 09701241730 號
98.02	10	680,000	6,800,000	504,420	5,044,201	庫藏股註銷	無	98年2月3日經授商字 第09801016990號
98.09	10	810,000	8,100,000	524,912	5,249,123	盈餘暨員工紅 利、國內可轉 債轉換股份	無	98年9月17日經授商 字第09801214560 號
99.01	10	810,000	8,100,000	614,912	6,149,123	現金增資	無	99年1月6日經授商字 第09801302230 號
99.05	10	810,000	8,100,000	625,065	6,250,650	國內可轉債轉 換股份	無	99年5月4日經授商字 第09901089730 號
99.09	10	810,000	8,100,000	646,233	6,462,334	盈餘暨員工紅 利轉增資	無	99年9月29日經授商 字第9901219590 號
99.10	10	810,000	8,100,000	651,178	6,511,776	國內可轉債轉 換股份	無	99年10月26日經授商 字第09901241450 號
100.02	10	810,000	8,100,000	651,598	6,515,976	國內可轉債轉 換股份	無	100年2月22日經授商 字第10001034880 號
100.05	10	810,000	8,100,000	651,679	6,516,794	國內可轉債轉 換股份	無	100年5月23日經授商 字第10001098220 號
100.07	10	810,000	8,100,000	651,717	6,517,766	國內可轉債轉 換股份	無	100年7月27日經授商 字第10001171070 號
100.08	10	810,000	8,100,000	694,842	6,948,423	盈餘暨員工紅 利轉增資	無	100年8月24日經授商 字第10001197830 號
100.10	10	950,000	9,500,000	694,894	6,948,943	國內可轉債轉 換股份	無	100年10月28日經授 商字第10001248490 號
101.01	10	950,000	9,500,000	693,827	6,938,272	庫藏股註銷暨 國內可轉債轉 換股份	無	101年1月17日經授商 字第10101010150 號
101.04	10	950,000	9,500,000	763,827	7,638,272	現金增資	無	101年4月13日經授商 字第10101065550 號
101.05	10	950,000	9,500,000	783,107	7,831,076	國內可轉債轉 換股份	無	101年5月7日經授商 字第10101081810 號
101.09	10	950,000	9,500,000	810,053	8,100,532	盈餘暨員工紅 利轉增資	無	101年9月17日經授商 字第10101193330 號
102.05	10	950,000	9,500,000	822,698	8,226,978	國內可轉債轉 換股份	無	102年5月10日經授商 字第10201086920 號
102.09	10	950,000	9,500,000	844,272	8,442,721	盈餘暨員工紅 利、國內可轉 債轉換股份	無	102年9月9日經授商 字第10201185560 號
102.11	10	950,000	9,500,000	847,628	8,476,278	國內可轉債轉 換股份	無	102年11月26日經授 商字第10201238210 號

年 月	發行 價格	核 定 股 本		實 收 股 本		備 註		
		股 數	金 額	股 數	金 額	股 本 來 源	以現金以外之財 產抵充股款者	其 他
103.02	10	950,000	9,500,000	858,987	8,589,869	國內可轉債轉 換股份	無	103年2月21日經授商 字第10301031540號
103.05	10	950,000	9,500,000	860,727	8,607,271	國內可轉債轉 換股份	無	103年5月23日經授商 字第10301093910號
103.08	10	950,000	9,500,000	877,942	8,779,416	資本公積轉增 資	無	103年8月27日經授商 字第10301178290號
104.03	10	950,000	9,500,000	876,882	8,768,816	庫藏股註銷	無	104年3月16日經授商 字第10401046580號
104.08	10	950,000	9,500,000	894,419	8,944,193	資本公積轉增 資	無	104年8月31日經授商 字第10401181240號
108.08	10	950,000	9,500,000	912,308	9,123,076	盈餘轉增資	無	108年8月26日經授商 字第10801115460號
109.07	10	950,000	9,500,000	900,095	9,000,946	庫藏股註銷	無	109年7月13日經授商 字第10901132940號
111.03	10	950,000	9,500,000	880,095	8,800,946	庫藏股註銷	無	111年3月25日經授商 字第11101044290號
113.03	10	1,300,000	13,000,000	955,095	9,550,946	現金增資	無	尚待經濟部核准

註(1)：本公司原為有限公司，故未列示股數。

## 2. 股份種類

113年3月29日；單位：股

股份 種類	核 定 股 本			備註
	流通在外股份(上市)	未發行股份	合 計	
普通股	955,094,649	344,905,351	1,300,000,000	

## (二) 股東結構

113年3月29日

股東結構 數量	股東結構					合計
	政府機構	金融機構	其他法人	個人	外國機構 及外人	
人數	0	6	262	70,807	147	71,222
持有股數	0	22,774,564	204,721,179	576,807,142	150,791,764	955,094,649
持股比例	0.00%	2.38%	21.44%	60.39%	15.79%	100.00%

## (三) 股權分散情形

每股面額十元

113年3月29日

持股分級	股東人數	持有股數	持股比例
1 至 999	42,778	2,517,210	0.26%
1,000 至 5,000	17,689	36,427,391	3.81%

持股分級	股東人數	持有股數	持股比例
5,001 至 10,000	4,165	30,003,513	3.14%
10,001 至 15,000	2,127	25,384,162	2.66%
15,001 至 20,000	933	16,561,634	1.73%
20,001 至 30,000	1,219	29,366,496	3.07%
30,001 至 40,000	592	20,484,555	2.14%
40,001 至 50,000	347	15,631,515	1.64%
50,001 至 100,000	708	48,580,652	5.09%
100,001 至 200,000	347	46,465,013	4.86%
200,001 至 400,000	148	42,236,558	4.42%
400,001 至 600,000	55	26,408,342	2.76%
600,001 至 800,000	28	19,464,451	2.04%
800,001 至 1,000,000	20	18,041,556	1.89%
1,000,001 以上	66	577,521,601	60.49%
合計	71,222	955,094,649	100.00%

#### (四)主要股東名單

股權比例達百分之五以上之股東或股權比例占前十名之股東名稱、持股數額及比例：

113年3月29日

主要股東名稱	持有股數	持股比例
林榮顯	110,524,167	11.57%
金頁企業股份有限公司 代表人：林榮顯	86,944,294	9.10%
中國信託商業銀行受託保管誠邦資產管理公司投資專戶	84,031,547	8.80%
鼎盛數位生活股份有限公司 代表人：唐青慧	71,360,542	7.47%
日竣投資股份有限公司 代表人：林榮煥	33,838,055	3.54%
游婉英	22,104,781	2.31%
中國信託商銀受日勝生活科技股份有限公司員工持股會信託財產專戶	18,461,636	1.93%
大通託管先進星光先進總合國際股票指數	9,369,336	0.98%
摩根銀行台北分行託管梵加德股票指數專戶	8,374,995	0.88%
黃道楨	6,815,171	0.71%

## (五)最近二年度每股市價、淨值、盈餘、股利及相關資料

單位：仟股、元

項 目		年 度		113年度截至 3月31日止	
		111年度	112年度		
每 股 市 價	最 高	11.75	10.35	10.20	
	最 低	8.81	8.55	9.02	
	平 均	9.78	9.15	9.48	
每 股 淨 值	分 配 前	12.37	12.26	—	
	分 配 後	12.37	(註6)	—	
每 股 盈 餘	加權平均股數		880,920	880,095	903,172
	每 股	調整前(註2)	0.08	(0.11)	—
	盈 餘	調整後(註3)	0.08	(註6)	—
每 股 股 利	現 金 股 利		—	(註6)	—
	無 償 配 股	盈 餘 配 股	—	(註6)	—
		資 本 公 積 配 股	—	(註6)	—
	累 積 未 付 股 利		—	—	—
投 資 報 酬 分 析	本 益 比		122.25	(註5)	—
	本 利 比		(註4)	(註6)	—
	現 金 股 利 殖 利 率 %		(註4)	(註6)	—

註 1：上表最近二年度每股淨值、每股盈餘係以歸屬於本公司業主權益、淨利進行表達。

註 2：係以當年度加權平均股數為計算基礎。

註 3：係以當年度加權平均流通在外股數並追溯調整歷年來因未分配盈餘及資本公積轉增資而增加之加權流通在外股數為計算基礎。

註 4：因當年度未分配股利，故不適用相關比率之計算。

註 5：因當年度每股盈餘為負數，故不適用相關比率之計算。

註 6：尚未經股東會決議。

## (六)公司股利政策及執行狀況

## 1. 公司章程所訂之股利政策：

根據本公司章程第二十條規定，當本公司年度總決算如有盈餘，依下列順序分派之：

- 一、提繳稅款。
- 二、彌補以往年度虧損。

三、提列百分之十為法定盈餘公積，但法定盈餘公積已達資本總額時，不在此限。

四、必要時依法提列或迴轉特別盈餘公積。本公司依法提列特別盈餘公積時，對於「前期累積之其他權益減項淨額」之提列若有不足數額，於盈餘分派前，應先自前期末分配盈餘提列相同數額之特別盈餘公積，如仍有不足之情形，再自當期稅後淨利加計當期稅後淨利以外項目計入當期末分配盈餘之數額提列。

五、扣除前一~四規定之數額後，如尚有餘額，則併同以前年度累積盈餘，由董事會考量公司財務狀況後，擬具分配案，提請股東會決議分派股東紅利。

本公司所處營業環境多變，企業生命週期正值成熟穩定階段，為因應未來營運擴展計劃，並兼顧股利平衡及股東利益下，股利政策係採現金股利及股票股利互相搭配方式發放，實際發放比率則授權董事會依當年度營運情況，並考量次一年度之資金狀況與資本預算訂定之。其中現金股利部分不低於股利總額之百分之二十，惟現金股利若低於 0.1 元(含)時得全數改以股票股利發放。

當公司年度產生獲利，原則上會以當年度獲利之 1/2 配發股東紅利，惟若公司同時有重大資本支出計畫時，將於權衡資本支出金額後，再由董事會決議最適之股利配發水準。

## 2. 本次股東會擬議股利分派之情形

本公司 112 年度可供分配盈餘為新台幣 402,111,107 元，業經 113 年 4 月 10 日董事會決議擬不分配盈餘，並擬自資本公積提撥新台幣 238,773,682 元，每股配發 0.25 元，尚待本公司 113 年 5 月 27 日股東常會決議。

## 3. 預期股利政策將有重大變動說明：無。

(七) 本次股東會擬議之無償配股對公司營業績效及每股盈餘之影響：本次股東會未擬議無償配股，故無影響。

## (八) 員工及董事酬勞

### 1. 公司章程所載員工及董事酬勞之成數或範圍

根據本公司章程第十九條之一規定，當本公司年度如有獲利，應提撥不低於 0.5% 為員工酬勞，由董事會決議以股票或現金分派發放；本公司得以上開獲利數額，由董事會決議提撥不高於 1% 為董事酬勞。員工酬勞及董事酬勞分

派案應提股東會報告。但公司尚有累積虧損時，應預先保留彌補數額，再依前項比例提撥員工酬勞及董事酬勞。

2.本期估列員工、董事酬勞金額之估列基礎、以股票分派之員工酬勞之股數計算基礎及實際分派金額若與估列數有差異時之會計處理

本公司依公司章程規定估列員工酬勞及董事酬勞，估列數與董事會決議實際配發金額有差異時，則列為次年度之損益。

3.董事會通過分派酬勞情形

(1)以現金或股票分派之員工酬勞及董事、監察人酬勞金額。若與認列費用年度估列金額有差異者，應揭露差異數、原因及處理情形

本公司 112 年度為稅前淨損，故並未估列及分派員工、董事及監察人酬勞。

(2)以股票分派之員工酬勞金額及占本期個體財務報告稅後純益及員工酬勞總額合計數之比例

本公司 112 年度為稅前淨損，故並未估列及分派員工酬勞。

4.本公司前一年度(111)員工、董事及監察人酬勞之實際分派情形、其與認列員工、董事及監察人酬勞有差異者並應敘明差異數、原因及處理情形

單位：新台幣仟元

配發項目	實際分派金額	認列費用年度估列金額	差異金額	差異原因及處理情形
111 年度員工酬勞	2,000	1,800	200	已調整於 112 年度損益
111 年度董事酬勞	700	700	0	

(九)最近年度及截至年報刊印日止買回本公司股份情形：無。

## 二、公司債辦理情形

(一)本公司 108 年度第一次有擔保普通公司債辦理情形如下：

公 司 債 種 類		108 年度第一次 有擔保普通公司債
發行 ( 辦 理 ) 日 期		108 年 7 月 1 日
面 額		新台幣 1,000,000 元
發行及交易地點		臺灣
發 行 價 格		依票面金額十足發行
總 額		新台幣 1,000,000,000 元
利 率		年利率 0.8%
期 限		五年期 到期日: 113 年 7 月 1 日
保 證 機 構		合作金庫商業銀行股份有限公司
受 託 人		元大商業銀行股份有限公司
承 銷 機 構		合作金庫證券股份有限公司
簽 證 律 師		遠東聯合法律事務所 邱雅文律師
簽 證 會 計 師		勤業眾信聯合會計師事務所 龔則立會計師
償 還 方 法		自發行日起屆滿五年 到期一次償還本金
未 償 還 本 金		新台幣 1,000,000,000 元
贖 回 或 提 前 清 償 之 條 款		無
限 制 條 款		無
信用評等機構名稱、評等 日期、公司債評等結果		無
附 其 他 權 利	截至年報刊印日止已轉 換(交換或認股)普通 股、海外存託憑證或其 他有價證券之金額	不適用
	發 行 及 轉 換 ( 交 換 或 認 股 ) 辦 法	請參閱本年報第 154 頁
發行及轉換、交換或認股辦法、 發行條件對股權可能稀釋情形 及對現有股東權益影響		並無重大不利影響
交換標的委託保管機構名稱		不適用(非交換債)

(二)本公司 109 年度第一次、第二次及第三次有擔保普通公司債辦理情形如下：

公司債種類	109 年度第一次 有擔保普通公司債	109 年度第二次 有擔保普通公司債	109 年度第三次 有擔保普通公司債
發行(辦理)日期	109 年 6 月 1 日	109 年 7 月 1 日	109 年 12 月 29 日
面額	新台幣 1,000,000 元	新台幣 1,000,000 元	新台幣 1,000,000 元
發行及交易地點	臺灣	臺灣	臺灣
發行價格	依票面金額十足發行	依票面金額十足發行	依票面金額十足發行
總額	新台幣 1,000,000,000 元	新台幣 1,000,000,000 元	新台幣 1,000,000,000 元
利率	年利率 0.68%	年利率 0.65%	年利率 0.55%
期限	五年期 到期日: 114 年 6 月 1 日	五年期 到期日: 114 年 7 月 1 日	五年期 到期日: 114 年 12 月 29 日
保證機構	第一商業銀行 股份有限公司	第一商業銀行 股份有限公司	臺灣中小企業銀行 股份有限公司
受託人	臺灣土地銀行股份有限公司	臺灣土地銀行股份有限公司	臺灣土地銀行股份有限公司
承銷機構	第一金證券股份有限公司	第一金證券股份有限公司	合作金庫證券股份有限公司
簽證律師	遠東聯合法律事務所 邱雅文律師	遠東聯合法律事務所 邱雅文律師	遠東聯合法律事務所 邱雅文律師
簽證會計師	勤業眾信聯合會計師事務所 龔則立會計師	勤業眾信聯合會計師事務所 龔則立會計師	勤業眾信聯合會計師事務所 龔則立會計師
償還方法	自發行日起屆滿五年 到期一次償還本金	自發行日起屆滿五年 到期一次償還本金	自發行日起屆滿五年 到期一次償還本金
未償還本金	新台幣 1,000,000,000 元	新台幣 1,000,000,000 元	新台幣 1,000,000,000 元
贖回或提前 清償之條款	無	無	無
限制條款	無	無	無
信用評等機構名 稱、評等日期、 公司債評等結果	無	無	無
附其他權利	截至年報刊印 日止已轉換(交 換或認股)普通 股、海外存託 憑證或其他有 價證券之金額	不適用	不適用
	發行及轉換(交 換或認股)辦法	請參閱本年報第 155 頁	請參閱本年報第 156 頁
發行及轉換、交換或認 股辦法、發行條件對股 權可能稀釋情形及對 現有股東權益影響	並無重大不利影響	並無重大不利影響	並無重大不利影響
交換標的委託 保管機構名稱	不適用(非交換債)	不適用(非交換債)	不適用(非交換債)

(三)本公司 110 年度第一次有擔保普通公司債辦理情形如下：

公 司 債 種 類	110 年度第一次 有擔保普通公司債	
發行 ( 辦 理 ) 日 期	110 年 8 月 2 日	
面 額	新台幣 1,000,000 元	
發行及交易地點	臺灣	
發 行 價 格	依票面金額十足發行	
總 額	新台幣 500,000,000 元	
利 率	年利率 0.61%	
期 限	五年期 到期日: 115 年 8 月 2 日	
保 證 機 構	臺灣中小企業銀行股份有限公司	
受 託 人	臺灣土地銀行股份有限公司	
承 銷 機 構	合作金庫證券股份有限公司	
簽 證 律 師	遠東聯合法律事務所 邱雅文律師	
簽 證 會 計 師	勤業眾信聯合會計師事務所 楊清鎮會計師	
償 還 方 法	自發行日起屆滿五年 到期一次償還本金	
未 償 還 本 金	新台幣 500,000,000 元	
贖 回 或 提 前 清 償 之 條 款	無	
限 制 條 款	無	
信用評等機構名稱、評等 日期、公司債評等結果	無	
附 其 他 權 利	截至年報刊印日止已轉 換(交換或認股)普通 股、海外存託憑證或其 他有價證券之金額	不適用
	發 行 及 轉 換 ( 交 換 或 認 股 ) 辦 法	請參閱本年報第 158 頁
發行及轉換、交換或認股辦法、 發行條件對股權可能稀釋情形 及對現有股東權益影響		並無重大不利影響
交換標的委託保管機構名稱		不適用(非交換債)

(四)本公司 111 年度第一次及第二次有擔保普通公司債辦理情形如下：

公司債種類	111 年度第一次 有擔保普通公司債	111 年度第二次 有擔保普通公司債	
發行(辦理)日期	111 年 9 月 12 日	111 年 11 月 18 日	
面額	新台幣 1,000,000 元	新台幣 1,000,000 元	
發行及交易地點	臺灣	臺灣	
發行價格	依票面金額十足發行	依票面金額十足發行	
總額	新台幣 900,000,000 元	新台幣 500,000,000 元	
利率	年利率 2.00%	年利率 2.20%	
期限	五年期 到期日: 116 年 9 月 12 日	五年期 到期日: 116 年 11 月 18 日	
保證機構	合作金庫商業銀行 股份有限公司	臺灣中小企業銀行 股份有限公司	
受託人	臺灣土地銀行股份有限公司	臺灣土地銀行股份有限公司	
承銷機構	合作金庫證券股份有限公司	合作金庫證券股份有限公司	
簽證律師	遠東聯合法律事務所 邱雅文律師	遠東聯合法律事務所 邱雅文律師	
簽證會計師	勤業眾信聯合會計師事務所 楊清鎮會計師	勤業眾信聯合會計師事務所 楊清鎮會計師	
償還方法	自發行日起 屆滿第三年還發行總額 15% · 屆滿第四年還發行總額 15% · 屆滿第五年還發行總額 70%	自發行日起屆滿五年 到期一次償還本金	
未償還本金	新台幣 900,000,000 元	新台幣 500,000,000 元	
贖回或提前 清償之條款	無	無	
限制條款	無	無	
信用評等機構名稱、評等 、日期、公司債評等結果	無	無	
附 其 他 權 利	截至年報刊印日止已 轉換(交換或認股)普通 股、海外存託憑證或 其他有價證券之金額	不適用	不適用
	發行及轉換 (交換或認股)辦法	請參閱本年報第 159 頁	請參閱本年報第 160 頁
發行及轉換、交換或認股辦 法、發行條件對股權可能稀釋 情形及對現有股東權益影響		並無重大不利影響	並無重大不利影響
交換標的委託 保管機構名稱		不適用(非交換債)	不適用(非交換債)

三、特別股辦理情形：無。

四、海外存託憑證辦理情形：無。

五、員工認股權憑證辦理情形：無。

六、併購或受讓他公司股份發行新股辦理情形：無。

七、資金運用計畫執行情形：

本公司辦理 112 年度現金增資發行新股計畫說明如下：

(一)計畫內容

- 1.主管機關核准日期及文號：金融監督管理委員會 112 年 12 月 27 日金管證發字第 1120364959 號函申報生效。
- 2.本次計畫所需資金總額：新台幣 700,700 仟元
- 3.資金來源：現金增資發行新股 75,000 仟股，發行價格每股 8.7 元，實際募集金額計 652,500 仟元，其餘不足金額 48,200 仟元以自有資金支應。
- 4.計畫項目及預定資金運用進度

單位：新台幣仟元

計畫項目	預計完成日期	所需資金總額	預計資金運用進度
			113 年第一季
償還金融機構借款	113 年第一季	700,700	700,700
合計		700,700	700,700

5.預計效益

預計於資金募集完成後，加計自有資金，將依資金運用計畫全數用以償還金融機構借款。若以本公司擬償還金融機構借款之利率設算，預計 113 年度及未來每年度可節省利息支出分別為 9,600 仟元及 12,800 仟元。可降低金融機構借款之依存度並增加資金靈活運用空間，亦可改善財務結構及提升償債能力，進而提高公司中長期競爭力，對公司整體營運發展將有正面助益。

(二)執行情形

- 1.本公司現金增資發行新股，已於 113 年 3 月 4 日募集完成，所募集資金已依計畫執行進度於 113 年第一季全數用於償還金融機構借款。

單位：新台幣仟元

計畫項目	截至 113 年第一季止執行狀況			超前或落後原因及 改進計畫
	支用金額	預定	700,700	
償還金融 機構借款			實際	700,700
	實際進度		預定	100%
			實際	100%

## 2.效益評估

本公司已將募集資金償還金融機構借款有助於節省利息支出之實際支用，預計效益與實際達成情形尚無重大差異。

## 3.財務結構分析

單位：新台幣仟元

項目		期間	本次募資前 (112 年第四季)	本次募資後 (113 年第一季)(註)
		流動資產		8,006,442
資產總額			35,706,605	36,086,665
負債總額			24,916,536	24,729,431
財務 結構	負債占資產比率(%)		69.78	68.52
	長期資金占不動產、廠房及 設備比率(%)		23,273.92	23,909.95
償債 能力	流動比率(%)		75.19	83.88
	速動比率(%)		9.98	13.58

(註)113 年第一季係本公司自結數

本公司本次計畫所需資金總額為 700,700 仟元，已於 113 年第一季並數用於償還金融機構借款，就募集資金前後進行比較，負債比率將由 112 年第四季 69.78% 下降至 68.52%，長期資金占不動產、廠房及設備比率將由 23,273.92% 上升至 23,909.95%，流動比率將由 75.19% 上升至 83.88%，速動比率由 9.98% 上升至 13.58%，本公司取得自有長期資金用於償還金融機構借款，改善財務結構、降低公司對金融機構融資之依存度，並提升償債能力及自有資金比率，效益應已顯現。

# 伍、營運概況

## 一、業務內容

### (一)業務範圍

#### 1.主要內容

- 住宅及大樓開發租售業。
- 特定專業區開發業。
- 新市鎮、新社區開發業。
- 建材批發業。
- 建材零售業。
- 電腦設備安裝業。
- 室內裝潢業。
- 景觀、室內設計業。
- 菸酒批發業。
- 布疋、衣著、鞋、帽、傘、服飾品批發業。
- 家具、寢具、廚房器具、裝設品批發業。
- 五金批發業。
- 日常用品批發業。
- 精密儀器批發業。
- 資訊軟體批發業。
- 電子材料批發業。
- 菸酒零售業。
- 布疋、衣著、鞋、帽、傘、服飾品零售業。
- 家具、寢具、廚房器具、裝設品零售業。
- 五金零售業。
- 日常用品零售業。
- 文教、樂器、育樂用品零售業。
- 百貨公司業。
- 國際貿易業。
- 餐館業。
- 資訊軟體服務業。
- 資料處理服務業。
- 電子資訊供應服務業。
- 其他工商服務業。
- 休閒活動場館業。
- 運動訓練業。
- 美容美髮服務業。
- 除許可業務外，得經營法令非禁止或限制之業務。

## 2.營業比重

單位：新台幣仟元

合併財報營收	營建	租賃	百貨 <sup>註2</sup>	資源循環	其他 <sup>註3</sup>	調整及沖銷	合計
來自公司以外 客戶收入	1,266,154	699,438	1,388,513	3,642,386	484,833	0	7,481,324
來自公司以內 之收入	1,671,654	617,585	2,950	148,147	18,367	(2,458,703)	0
部門收入	2,937,808	1,317,023	1,391,463	3,790,533	503,200	(2,458,703)	7,481,324
營收佔比	39.27%	17.60%	18.60%	50.66%	6.73%	(32.86%)	100.00%

註1：以上資料來源係為本公司112年度合併財務報告第83頁附註三十八之部門資訊。

註2：係指已登錄興櫃之京站實業(股)公司，其相關內容請自行參閱該公司之股東會年報，本章節不再說明。

註3：係為子公司飯店經營、銷售化妝保養品等其他收入。

本公司除了致力於興建住宅、商辦大樓出售出租之建設營造本業外，近年來發展多元化經營，集團也跨足溫泉飯店、百貨商場與轉運站及化粧保養品製造等營運事業，如今更積極投入發展健康樂齡地產與循環經濟等物業，我們期望透過各方資源共享，發揮事業體最大綜效，進而提升營運效能及強化市場競爭力。以下營運概況將分為建設事業及資源循環事業二大類作為主要分析內容。

## 3.目前之商品及服務項目

### (1)建設事業(含租賃及樂齡宅)

#### A.住宅大樓 - 住宅、店舖、辦公室、停車場等。

- 新北市板橋浮洲合宜住宅案-「日勝幸福站 發現之旅」，目前主要銷售產品為一樓店面、住宅及辦公室，合計376戶。
- 臺北市光復南路都更案-「鑄慕 RADIUM ONE」，可售產品為住宅98戶及店面4戶。
- 新北市三芝區康養樂齡宅案-「日初不老莊園」與「樂陶居(三芝館)」，主要產品為出售型「日初不老莊園」，1、2期合計戶數為657戶；與出租型「樂陶居(三芝館)」住宅約168個住房單位。
- 新北市青年社會住宅-「青年社會住宅 i 回家(三重館及中和館)」，主要產品為出租住宅，合計1,543戶。
- 新北市浮洲合宜社會住宅-「日勝幸福站」，主要產品為出租住宅，合計446戶。

#### B.商業大樓 - 百貨商場、辦公室、捷運聯開大樓、飯店旅館、停車場等。

#### C.複合式功能大樓 - 結合上述複數種以上使用功能之綜合建築。

(2)資源循環事業(含水資源、太陽能及廢棄物處理)

- A.水資源：桃園水資源回收中心、桃園再生水廠
- B.太陽能：旗山光電廠
- C.廢棄物轉能資源：彰濱資源化處理中心 BOT 案、桃科再生能源電廠
- D.資源再利用：污泥資源化、飛灰再利用
- E.其他綠能：電芯暨儲能開發案

4.計畫開發之新商品及服務項目

(1)建設事業(含租賃及樂齡宅)

以軌道經濟開發經驗為優勢，持續開發位處交通樞紐基地之建案，並積極因應全球趨勢發展 ESG 永續藍圖，創新開發出融合智慧綠建築且能持續實踐永續城市之產品，以期達消費者的優質居住環境及健康安全。

率先因應臺灣人口高齡化及少子化之社會現象來臨，於產品開發時循「銀光計劃」所強調之樂齡康養為主軸，規劃出符合健康養護之產品，並提供消費者相關康養服務需求。

(2)資源循環事業(含水資源、太陽能及廢棄物處理)

為響應政府循環經濟政策，擴大環保產業發展與充實資源循環版圖，目前致力於以下資源循環事業開發：

- A. 水資源：生活廢水與工業廢水處理
- B. 太陽能：太陽能光電廠設置
- C. 廢棄物轉能資源：固體再生燃料(SRF)製造廠設置、熱處理衍生物再利用
- D. 資源再利用：有機生質能厭氧處理、污泥處理資源循環中心
- E. 其他綠能：鋰離子電池生產、水力發電

(二)產業概況

1. 建設事業(含租賃及樂齡宅)

(1) 產業現況與發展

整體經濟面分析，受到自 111 年初起美國聯準會(Fed)啟動升息機制，升息來到 5.25%~5.00%區間，美元指數走強資金流向美元，10 月起以巴衝突爆發增加通膨不確定性，美中貿易戰爭延續，雙邊貿易結構改變及中國爆發恆大與桂碧園債務危機，突顯中國金融系統性風險危機。雖自 112 年下半年起通膨及升息壓力趨緩，全球經濟受制於終端市場需求不振及產

業庫存調整影響，使得全球經濟成長力仍趨疲軟，惟未如預測時悲觀，全球經濟成長可望觸底反彈。

國內方面 112 年經濟面 GDP 面臨出口疲弱的挑戰及國際通膨影響，主計處於 112 年 11 月修正 GDP 來到 1.42% 創下金融海嘯以來最低表現，主計處也表示，在國內消費動能升溫帶動下，第 2 季 GDP 季成長折算年率(saar) 已升至 5.62%(首季為負值)、且第 3 季升高到 11.33%，顯示經濟在第 2 季已到轉折點，112 年下半年起隨著廠商去庫存化告一段落及 AI 應用興起帶動相關產品需求增加，疫後民間消費動產快速釋放帶動實質成長，預測 113 年國內 GDP 可望成長回溫。

在金融面部分，受到央行 5 度升息 3 碼影響，銀行承作購屋貸款利率調升至 2.06%，雖使購屋貸款負擔增加，但在 112 年 8 月新青安貸款熱度帶動及景氣逐步復甦，購屋信心回溫下，112 年 11 月購置住宅貸款餘額約為 9.93 兆元，年增額已有反轉向上表現，112 全年買賣移轉棟數突破 30 萬棟，交易市場持續穩定。

政策方面，為健全房地市場的良好發展遏止預售屋炒作亂象，立法院已於 112 年 1 月 21 日三讀通過平均地權條例修正草案，影響房地產市場短期交易逐漸退出房地產市場，產生了量縮的引導，惟因自用需求穩定，房地產價格出現緩步上揚情況。112 年 12 月三讀通過之房屋稅修正條例(囤房稅 2.0)，財政部表示最快將於 113 年 4 月上路實施，預料影響市場消費方向將偏向中古屋市場置產，銷售模式則偏向追求預售期快速去化完銷。

綜觀房市，過往因疫情造成的供應鏈斷供問題雖已排除，但現階段不僅是住宅市場，包含商用、廠房類型等各類型的建照及開工總樓地板面積仍處於高檔區，多數尚待營造廠承攬興建，惟缺工施作造成發包不易，建材物料價格上揚進而推升營建成本，後續亦將面臨開徵碳費所衍生的成本轉嫁問題，未來預期將反應到預售屋及新成屋的售價，將走向低總價、高單價趨勢，市場回歸剛性需求，房地產資金流向趨勢亦將流向能穩定獲利且風險小的區域。

## (2) 產業上、中、下游之關聯性

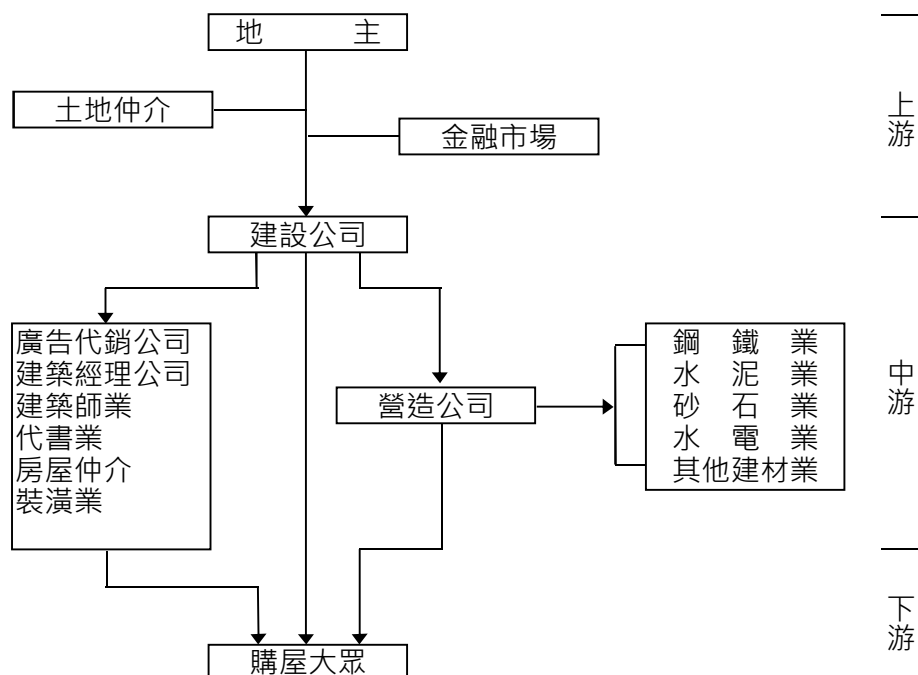

建設業所關聯之產業眾多，一向被稱為「火車頭工業」。在整個產業體系中，建設公司實際居於協調整合之地位。

## (3) 產品之發展趨勢

地段為房地產價值的關鍵因素，因此位於主要行政區、重大建設或交通樞紐的區域，仍長期主導房地產發展的趨勢。然而隨著房價上揚與自住需求主流，置產客戶亦重視考量品牌建商以及宜居之戶內規劃，後疫情時代來臨消費者也開始重視具智能科技、環保、防疫健康或符合適老樂齡的住宅產品。因此，如何將消費者重視主流議題透過建築規劃來實現，導入智慧低碳綠建築、健康科技通用設計（全齡宅）將成為未來客戶購屋的首選。

### A. 交通便捷為首選（住宅及辦公室）

「地段」仍為大多數購屋者首要考量(如交通、學區、生活機能等)，除了既有的大台北地區捷運網絡、桃園機場捷運及臺灣高鐵路線外，捷運三環六線也陸續通車及興建規劃。臺中捷運已達正式營運階段，全程共 18 座車站，自北屯總站起經主要幹道文心路，連結至烏日站，114 年下半年將啟用之大台中轉運中心，未來可串聯台中市區客運、高鐵、臺鐵轉乘，預期也將循臺北捷運聯開模式發展都市建設。南部高雄捷運輕軌也已通車數年，配合臺鐵鐵路地下化與拆除高架橋樑，串聯高雄市中心動線外亦增加多處綠園道與休憩空間，而因市中心土地取得不易，房價

居高不下，便捷的軌道路網延伸至市區外圍區域，也慢慢改變高雄人通勤與置產選擇地點。因此，交通發展即可帶動區域發展。各行政區域捷運站點所帶來的便利，使得逐捷運而居依然仍受購屋民眾的青睞。

## B.健康樂齡

依據內政部統計處資料，全臺扶幼比（每百名工作年齡人口扶養之幼年人口數）受少子化影響，已於 111 年降至 17.2%，代表台灣平均每 5-6 個青壯人士只扶養 1 個小孩；因人口快速老化，扶老比（每百名工作年齡人口扶養之老年人口數），112 年已至 26.38%，合計扶養比 111 年為 42.2%。臺灣老化指數已於 106 年 2 月破百，代表老年人口已超過幼年人口。並且隨著老年人口占總人口比率將持續提高，預估台灣將於 114 年進入超高齡社會（老年人口占比大於 20%）。

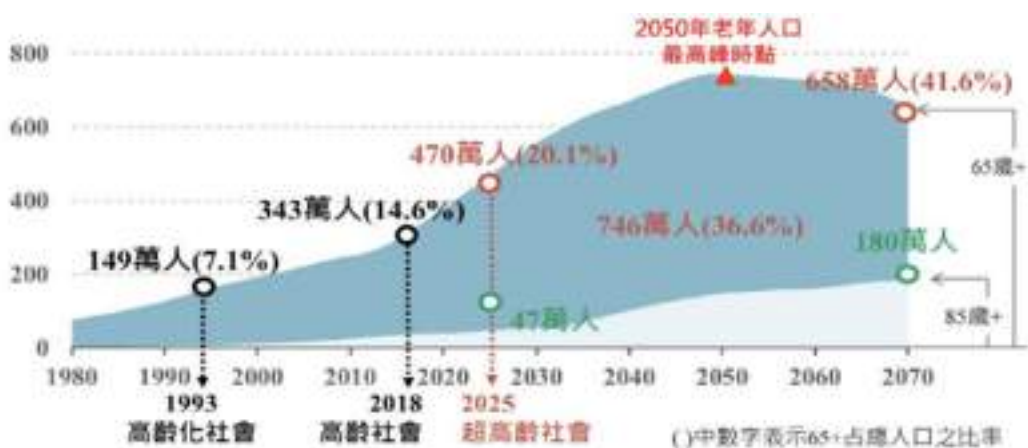

高齡化時程圖

資料來源：國家資料來源國發會網頁

為了迎接超高齡社會來臨，銀髮市場成為極具潛在商機的目標客群，因此近年來發展諸如政府的長照及以房養老政策推動，市場也開始推向健康與亞健康長者的照護需求，已然帶動滿足銀髮族養護休閒、生活需求等相關產業的發展。因此，健康樂齡的產品需求與商機預期將逐漸變成主流，將改變房地產在規劃設計上的新思維。

因此，健康樂齡的產品需求與商機預期將逐漸變成主流，將改變房地產在規劃設計上的新思維。

## C.打造智慧科技家園

為響應全球降低碳排放趨勢，我國於 112 年三讀通過修法的《氣候變遷因應法》詔示政府推動全民共同邁向低碳綠色生活決心，於 111 年 3 月正式公布「臺灣 2050 淨零排放路徑及策略總說明」，提供至 139 年（西元 2050 年）淨零之軌跡與行動路徑，以促進關鍵領域之技術、研

究與創新，引導產業綠色轉型，帶動新一波經濟成長，並期盼在不同關鍵里程碑下，促進綠色融資與增加投資，確保公平與銜接過渡時期。我國 2050 淨零排放路徑以「能源轉型」、「產業轉型」、「生活轉型」、「社會轉型」等四大轉型，及「科技研發」、「氣候法制」兩大治理基礎，輔以「十二項關鍵戰略」，就能源、產業、生活轉型政策預期增長的重要領域制定行動計畫，落實淨零轉型目標。

國發會公布 2050 淨零排放路徑中，將「淨零綠生活」列為 12 項關鍵戰略指標，期待透過生產製造業者及消費者行為的改變，包括選購綠色及節能標章商品、搭乘大眾運輸、使用共享運具、落實資源回收及減塑、汰換耗能較高老舊家電等，從由個人推及到社區城市，藉由點、線、面構築完整綠生活網絡來落實淨零轉型目標。

日勝生集團以 ESG 實踐永續城市與科技創新，並以「日初不老莊園」、「鑄慕」在規劃設計及都更危老重建的永續創新，獲得 2023 國家卓越建設獎-卓越獎暨金質獎三項獎項。

#### (4) 競爭情形

房地產具有無法移動之特性，故市場競爭屬於地區性的比較，針對區域特性及市場需求於合適時間推出具優勢產品，方能於市場競爭中取得佳績。日勝生集團隨時掌握房地市場需求及社會發展趨勢，藉由公司內部優秀團隊的能量與外部專業團隊的規劃設計，陸續推出具市場競爭性的個案，例如新北市板橋區「日勝幸福站 發現之旅」案、臺北市大安區「鑄慕」案、及新北市三芝區「日初不老莊園」案（1、2 期），都已締造良好銷售佳績，顯示本集團發展之產品競爭能力優於同業水準。

## 2. 資源循環事業(含水資源、太陽能及廢棄物處理)

### (1) 產業現況與發展

傳統商業發展為「開採、製造、使用、丟棄」線性經濟脈絡，廠商為刺激消費，產品不斷推陳出新，消費者習慣汰舊換新「用完就丟」的經濟發展法則，不但造成地球資源耗竭，同時產生各種廢棄物。然而地球資源不會永遠源源不絕，廢棄物也不會憑空消失，顯然傳統的線性經濟已經走到盡頭，台灣走過高速經濟成長的年代，但付出的代價是自然資源過度開採及環境遭到大量破壞。為創造經濟與環保雙贏並接軌邁向國際，蔡英文總統已宣示「要讓台灣走向循環經濟的時代，把廢棄物轉換為再生資源」，政府更將它列為「五加二產業創新」政策之一。取而代之的是強調「資源

可持續回復，循環再生」的循環經濟理念，以替代自然資源開採，達成物質全循環、零廢棄的願景。

本公司於 101 年成立日鼎水務企業(股)公司，跨足桃園市污水下水道 BOT 事業，已為綠能環保事業跨入第一步。爾後陸續成立鼎勝綠能科技(股)公司承攬日鼎水務桃園北區水資中心二期擴建工程及水資中心代操作業務外，針對污水衍生廢棄物之去化問題，規劃於桃園北區水資中心設置有機污泥資源化處理模廠，並持續於桃科園區規劃發展廢轉能發電事業；以及日鑽綠能科技(股)公司經營管理高雄旗山太陽能光電廠。109 年設立晶鼎綠能科技(股)公司投資「經濟部工業局彰濱工業區資源化處理中心新建營運移轉計畫(BOT)案」規劃-興建-營運「廢棄物轉能資源循環中心」。以上皆為發展與循環經濟相關產業之業務，期望能進一步開拓循環經濟事業領域，達成綠能環保與創造營收雙贏的局面。

為響應國家能源政策，總統府於 108 年 5 月 1 日公告《再生能源發展條例》之修正，定下 2025 年再生能源發電設備推廣總量達 27GW 的目標。政府更於 111 年 3 月 3 日提出「2050 淨零排放」的宣示與行動，在能源轉型策略方面以打造零碳能源系統、建構零碳燃料(生質能、氫能)供應體系及擴大再生能源使用為手段，2050 年再生能源發電占比超過 60%目標。本公司計畫於桃園科技工業區設置再生資源綠能循環研究園區並興建再生能源電廠，將一般廢棄物、一般事業廢棄物、資源回收物，經由廢棄物機械分選技術製成固體回收燃料 ( Solid recovered fuel, SRF )，作為本計畫之發電燃料。規劃供應桃園市內契約容量 5,000 瓩以上之電力用戶之綠電需求，以提振桃園市經濟與工業成長動能，邁向資源循環零廢棄的目標，成為具有國際競爭力「再生資源—綠能循環經濟產業示範園區」。

## (2) 產業上、中、下游之關聯性

再生能源政策不僅增加再生能源比例，希望藉此推動再生能源相關產業的發展，將相關技術國產化。

日勝生集團希望透過此投資，將國外的創新技術本土化，更視為本集團的企業責任，依政府五加二產業創新政策，以循環經濟相關產業為重點政策，配合其他業種相互聯結支援，並創造資源新利用，使臺灣經濟發展兼顧成長與環保。



### (3) 產品之發展趨勢

臺灣目前的垃圾回收率高居世界第三，政府應持續推動廢棄物資源化政策，打造臺灣成為零廢棄與零污染的永續再生循環家園。從搖籃到搖籃的綠色環保經濟，使用終了的生質物，依價值高低，依序進行飼料化、材料化、肥料化、能源化，作為另一材料或產品的能資源來源，或回到生產系統中持續循環，此為時代不可逆之趨勢。

事業廢棄物大致可分成五大類，第一類為來自能源、農業、冶金、紡織、食品和飲料等在工廠製程中所產生的工業廢棄物；第二類為各類不同材料種類與等級的可回收塑膠類廢棄物，如寶特瓶；第三類為建築、道路拆除和挖掘所產生的建築廢棄物；第四類為一般商業、服務業、民生相關等所產生的城市廢棄物，如紙、玻璃、有機物、金屬等；第五類為家庭大型電器、小家電、電子電器工具等電子產品廢棄物。

前述廢棄物處理與再利用，都是日勝生集團未來發展循環經濟新產品之範疇。

### (4) 競爭情形

循環經濟是近年來熱門的議題，目前全球仍在起步階段，再加上淨零碳排趨勢，其商機極為可觀，愈早倡導愈能搶得進入循環經濟市場的先機。

### (三)技術及研發概況

本公司經營理念之一即為創新與多元，於建案規劃時，除了考量綠建築設計外，早已將智慧建築設計納入建案規劃，除了定期調查研究市場上成熟的科技應用外，也持續投入資源研討高齡者生活型態與需求，更構思如何將新的科技導入建築物中，讓消費者能享受更智慧化、更便利的生活，以提昇建案的內涵。

本公司於 109 年成立晶鼎綠能科技(股)公司，投資「經濟部工業局彰濱工業區資源化處理中心新建營運移轉計畫(BOT)案」，興建高效率之廢棄物熱處理轉能資源循環中心，除了解決工業區污泥去化，達到減量再生外，更採用高效分選與廢棄物燃料化之方式，提高廢棄物熱轉能效率，落實循環經濟理念，預期未來建置循環不息的示範場域，改變傳統廢棄物處理工業形象，打造「國內首座廢棄物轉能資源循環中心示範廠」，成為綠色新地標。

政府為推動 2025 年非核家園而積極推動再生能源，經濟部能源局已完成三階段推動離岸風電的開發方案，若整體安裝進度順利，2020-35 年台灣離岸風機新增裝機量將達 20.5GW 為亞洲第二。臺灣 2016 年「綠能科技產業創新推動方案」中，聚焦創能、節能、儲能及系統整合等四大主軸。其中儲能目標為藉由建立儲能電力輔助服務市場，為推動我國儲能產業，本公司將規劃生產磷酸鋰鐵電池，未來預計應用於通信及網站 UPS 電池、綠能儲能用電池、家用儲能、充電樁儲能等。

### (四)長、短期業務發展計劃

#### 1. 建設事業(含租賃及樂齡宅)

##### (1) 短期發展計劃

##### A. 個案銷售順暢

將持續以穩健財務及深入市場分析審慎應對，力求銷售順暢，致力實現 100%完銷、不留餘屋之經營原則。另外，也持續加強自有餘屋出清，降低管理及維護成本，充實公司營運資金及活化資產價值，同時審慎評估市場動態積極應對，期望創造最大之利益。

##### B. 產品規劃方面

將持續精進符合市場趨勢之產品規劃設計能力，以消費者需求為考量，符合綠建築、低碳健康、綠能環保、樂齡康養等趨勢，訴求滿足顧客需求與高質感之建案，並以開發複合式機能不動產之經驗為基礎，創新產品規劃內容，提高產品競爭優勢。

##### C. 客戶服務方面

透過開發數位創新加強售後、租後之客戶服務，例如便利的修繕服務流程、優質的物業管理等，以質感服務品質增加建物的價值，提升客

戶居住品質外，亦透過累積客戶滿意度與認同感，加深公司品牌價值形象。

#### D.人力資源管理方面

提供員工通識課程、專業課程、職能課程等多元訓練課程，培養員工素質及專業能力、注重員工福利、提供優良工作環境、關心照顧員工生活、建立完善之人事制度並妥善運用人力，以期員工能在工作中發揮最大效益。

#### E.財務方面

建立穩健完善的財務運作作業流程，提升財務資訊透明度，藉由多元化之資金籌措管道，增加公司之資金來源及運用彈性。

#### F.多角化策略方面

本公司亦在固本的基礎上，以本業為基礎涉略開發多角化經營，除了早已發展恆常性現金流量之營運事業子公司外，也積極參與能源環保與水資源等事業，發展循環經濟之產業，以挹注經常性營收，平衡景氣起伏所造成之營收波動。

### (2) 長期發展計劃

#### A.公司品牌方面

公司未來在「永續綠生活集團」的願景引領下，落實「創造價值、多元共榮、持續創新、協同合作、永續發展」之五大核心價值，並結合集團多角化資源之服務軟實力，強化品牌價值及形象。

#### B.建案開發方面

積極於全台主要都會區開發新建案，拓展公司營運規模，並將公司過往 BOT 案成功的複合式開發、營運經驗，複製應用於未來新案規劃；同時針對大臺北地區的都市更新或危老開發個案積極深耕。另一方面，對於海外市場，於適當時機亦會佈局開發新案。

#### C.資訊管理方面

公司將持續投入經費於電腦軟體系統及硬體之更新及開發，與企業內部資訊系統之建置，以加強流程、提高工作效率，並針對客戶服務之作業流程資訊系統化，以強化企業競爭力。

#### D.人才培育方面

持續致力集團內部人力資源訓練計畫，以培訓多方位專業人員，同時廣納各面向優良人才，以實踐公司永續發展，提供消費者更高品質的服務。

#### E.多角化策略方面

為擴展營業規模及分散經營風險，已透過多角化之轉投資策略，預期可創造更多元化之營運收入與獲利來源。

## 2. 資源循環事業(含水資源、太陽能及廢棄物處理)

### (1)短期發展計劃

建構桃園科技工業園區內自有土地為循環經濟示範園區，連結在地推動能資源整合鏈結，促進多元永續利用，如推動廢轉能能源鏈結、設置能資源循環供應中心、發展廢熱回收技術、建構事業廢棄物生質能源中心，及整合區域內放流水循環再利用等。

發展循環經濟相關產業技術之專案規劃設計、營建、管理、營運及研發團隊，並積極參與政府開發案，或與其他公司跨業合作，以擴展循環經濟領域，加速集團發展並深植企業社會責任。

### (2)長期發展計劃

目前桃園北區水資源回收中心，全案完工後預計每日處理污水量可達 20 萬噸，將為集團長期挹注穩定營收。

而在桃園科技工業園區方面，我們預計採用最新廢棄物轉能技術，將一般事業廢棄物以及有機污泥轉換成電能，並依再生能源發展條例相關規定，以再生能源廢棄物類電能躉售價格與台電簽訂購售電契約。

我們努力整合產學能量，加強產政學研合作，轉型朝向環保、安全、高附加價值發展，並推動技術整合與培訓專業人才。再者，我們也推動產品生態化設計，於規劃設計階段導入生命週期思維，再利用生態化設計，使產品於廢棄階段再使用、拆解、分類再生，以增加資源循環再使用，及協助企業發展其循環經濟理念的商業與營運模式。

氣候變遷的影響逐漸變大、能源價格上漲且供電不穩的情況下，發展再生能源刻不容緩，許多國際大廠為了長遠的利益考量，紛紛加入由氣候組織 ( The Climate Group ) 及碳揭露計畫 ( Carbon Disclosure Project, CDP ) 所倡議的 RE100「100%再生能源」會員，臺灣各領域的產業龍頭也爭相加入 RE100，以採用百分百再生能源為目標，積極購入綠電。受此國際趨勢影響，集團未來將規畫太陽能案場的建置以階段性方式使用綠電來達成 100%使用再生能源之目標，積極發展綠能產業，為全球暖化盡一份心力。

## 二、市場及產銷概況

### (一)市場分析

#### 1. 建設事業(含租賃及樂齡宅)

## (1) 公司主要商品、服務之銷售及提供地區

本公司係以委託營造廠商興建住宅、商辦大樓出售出租為主要核心業務，目前日勝生集團推案以北台灣推案為主，112 年推出位於台北市大安信義區危老重建案「鑄慕」、新北市板橋浮洲合宜住宅案-「日勝幸福站 發現之旅。」及樂陶居(中和館)、新北市三芝區「日初不老莊園 2」及樂陶居(三芝館)等。此外，未來臺中捷運綠線文心崇德站(G6)、文心櫻花站(G8a)與南屯站(G11)等三站捷運聯合開發案、高雄車站東區舊宿舍公辦都更案或及其它都市更新或危老重建案等也將陸續開發推出。

## (2) 市場佔有率

由於房地產市場具有規模龐大、幅員遼闊、產品規劃須符合區域性之特色，不若其他產業有公司間之敵對競爭情形，而是區域性個案與個案間差異的競爭。本公司 110 年間推出之「日初不老莊園 1」銷售住宅案，主打銀髮健康樂齡新概念，市場接受度極佳已全數完銷，故於 112 年再推出「日初不老莊園 2」銷售案，依然受到消費者的肯定。此外，位於台北市東區核心地段的「鑄慕」案，於 112 年 4 月推出後即受到高資產族群的青睞，銷售屢創佳績，均顯示出公司能掌握到房地產發展的趨勢與目標客戶的高度信賴。

## (3) 市場未來之供需狀況與成長性

### A. 供給狀況

依據內政部統計處資料顯示，111 年底全國戶數計 908.9 萬戶，住宅數計 907.0 萬宅，與 102 年底相較，戶數增加 80.3 萬戶 (9.7%)，住宅數增加 90.6 萬宅 (11.1%)，宅數增幅大於戶數；2022 年底全國平均每戶住宅數為 1.0 宅，整體住宅供需大致呈平衡狀態；惟若將屋齡 50 年以上老舊住宅排除，平均每戶住宅數則下降至 0.9，整體住宅供給略小於需求。若從整體住宅存量與戶數來看，國內似乎不存在過度開發的問題，不過近幾年新增供給以重劃區開發數量最多，因此供給狀況如台北市供給量就很少，但北市以外重劃區多，相對新案供給量也大，因此諸如新北市、台中市都呈現出建照量較大數值，惟相對景氣進入盤整階段時，也會出現待售較多的現象。此外，政策面因素影響及居住正義議題，政府在抑制房價(打炒房)的政策上預期態度也將更強硬。因此對於不動產業者或是一般消費者，在買房的決策上會更加謹慎。現階段在剛性需求為主流的情況下，已轉向成為買方市場。

### B. 需求狀況與成長性

112 年國內房市景氣相較於 111 年持續呈現量縮價盤整的降溫格局，但此局面在 113 年將有所改善，主要是有鑑於 113 年美國通貨膨脹率可

望回落，最快第二季末有機會啟動降息、最慢下半年聯準會將有動作，國內此將有利於刺激住宅與商用不動產的需求。基本剛性需求存在，尤其主要行政都會地區發展成熟，供給有限，加上老舊房屋有更新汰換需求，故只要優化自身產品規劃以及品牌定位明確，仍將可有效掌握市場需求，取得理想銷售成績。

#### (4) 競爭利基

##### A. 專業的開發評估

本公司長期重視土地之立地條件，尤其首重交通區位，例如日勝生集團過往推出之捷運聯合開發案(如京站案、美河市案及大橋頭案等)，112 年推出大安信義區之「鑄慕」案，均因具備交通便捷的優勢，加上產品規劃設計內容與品質，均已創下銷售佳績，挹注業績卓著。未來公司亦將秉持多元土地開發布局策略，謹慎將評估投資效益，開發條件優質與具發展潛力之建案。

##### B. 靈活的設計規劃

本公司具備捷運聯開案與促參 BOT 案、地上權案等不同型態開發案之實績，對於這類涉及許多法令且開發程序較傳統模式繁雜之建案，本公司一路秉持創新思考、持續求解的理念，總能在現有既定模式的限制下，靈活發揮，讓建案規劃能有所突破，例如複合式聯合開發大樓或是導入康服務的樂齡健康宅，皆是改變過往的住宅形態，以便捷、智慧、健康的建築規劃，帶動城市機能發展。

##### C. 創新的多元發展

為避免房地產景氣循環波動對公司營運之影響，本公司除營建本業外，持續致力轉投資具有固定經營收益之事業體，例如負責營運交九 BOT 案擁有穩定租金收益之萬達通實業(股)公司、負責百貨商場之京站實業(股)公司與經營北投溫泉飯店之日勝生加賀屋國際溫泉飯店(股)公司；以及負責營運桃園污水下水道 BOT 案之日鼎水務企業(股)公司。目前本公司多角化發展策略已見成效，營運範疇多元發展，各營運事業體依據特性與專業領域互相協助，發揮綜效，亦可個別穩定貢獻營收。本公司未來將持續維持多元發展策略，並將重心延伸到循環經濟、廢棄物處理及再生能源發電等綠能環保事業領域。

#### (5) 發展遠景之有利與不利因素

##### A. 有利因素

###### a. 隨著通膨趨緩，美國 Fed 升息循環將近終點

聯準會維持利率不變，並在新的經濟預測中暗示，在過去兩年實施的美國貨幣政策的歷史性收緊已經結束，聯準會官員預計 113

年將進行 3 次降息。國內方面，民間消費成長力道增強下，預期明年國內經濟將溫和成長，通膨可望逐步回降。

大選觀望結束，113 年量能有望比 112 年強勁，房價在建築成本持高下，則較難太大變動，呈現量縮價持平盤整。

#### b. 新青安 2.0 挹注買盤

青年安心成家方案 2.0 政策，挹注首購自住族群買盤，剛性需求穩定。這項新政策不僅助攻房貸市場創下新高，也為台灣房地產市場的未來發展鋪平了道路。新青安房貸以其對年輕購房者的吸引力，展示了政府對於穩定房地產市場的決心與支持年輕人購屋的明確承諾，這政策不僅為年輕家庭提供了購屋的新契機、促進了房貸需求的大幅增加，也對整體經濟和社會發展帶來了積極影響。

#### c. 綠色通膨預期

因應碳費即將開徵，預期營建成本將上升，普遍認知可能造成房價上漲 15~30%，這也帶動很多民眾的預期漲價心理，房價欲小不易。

### B.不利因素及因應措施

#### a.精華土地取得不易，營建成本上升

土地是建築最基本之生產原料，經業者多年開發，具開發價值之土地逐漸去化，價格亦持續上漲，加上政府政策已不再釋出大面積公有土地，使得土地取得成本節節上昇，影響建案開發利潤。

#### b. 政府打房政策影響

已實施之房地合一稅 2.0 及即將上路之囤房稅 2.0 均對房地產投資人造成影響，加以餘屋量大、房市價量背離，預期 113 年房市雖可較 112 年復甦，剛性需求消費者思考期將拉長，市場偏向價格盤整，交易量維持平穩之機率較高。

### C.公司因應對策

#### a.慎選推案地點、複製開發經驗以拓展商機

審慎評估開發案件，提出合理之投報分析與定價，加強內部管理及縮短工期，降低因原物料成本上揚對獲利的侵蝕。產品設計多樣化力求突破，注重營建品質、提昇產品競爭力，營運多元化，降低經營風險。在產品上秉持以人為本「人性化、精緻化、實用性」的設計理念，推出好地段、高品質的產品，並以高附加價值與獨特性之產品來創造收益，降低土地成本衝擊。另外，本公司亦將致力於複製過往複合式建築開發經驗，公辦都更或與地主合建的策略。不論是新興都會區，或是海外交通樞紐城市，都是發展目標，期許

以成功經驗的複製來解決土地來源問題，增加土地取得機會，創造營運收益。

#### b.多元化之營運型態

為避免房市景氣循環波動，近年來本公司除營建本業外，持續致力於固定收益事業體的經營，例如子公司萬達通資產管理業、京站百貨業、日勝生加賀屋飯店業、日鼎污水處理業、普力德化妝保養品製造業等，由於多屬直接面對終端消費者之業種，具備恆常性收益的性質，將可為集團挹注穩定之現金流量與固定收益，且有助於分散不動產景氣變動的風險。

## 2. 資源循環事業(含水資源、太陽能及廢棄物處理)

### (1) 公司主要商品、服務之銷售及提供地區

桃園市府委託日鼎水務興建污水管線、水資源回收等工程，打造「桃園北區水資源回收中心」，成為全台規模最大的下水道系統 BOT 案。自 105 年完工啟用的第一期污水處理廠，其處理量平均日為 5 萬噸，其中有 6,000 噸污水是採用薄膜生物處理系統 (MBR) 進行分解及過濾；至 109 年 12 月完成第二期污水處理廠擴建工程，平均日處理量能擴增至 10 萬噸，採用薄膜生物處理系統 (MBR) 進行分解及過濾之產水量超過每日 3 萬噸。桃園市府為解決生活及工業需水量能穩定供水，啟動桃園北區水資源回收中心再生水 BTO 計畫，本公司於 110 年 12 月與日鼎投控及中鼎集團共同組成企業聯盟申請投標該計畫，經評選後於 111 年 2 月 21 日取得最優申請人資格。並於 111 年 5 月，成立「寶鼎再生水股份有限公司」，預計打造北台灣第一座再生水處理廠，計畫全期日產 11.2 萬噸再生水，供水量將超越全台現有各再生水廠。第一期預計 114 年興建完成，每日計畫可提供 4 萬公噸以上再生水，建設輸水管線約 29.92 公里 (含航空城輸水管線擴建約 3.3 公里)。其間規劃 113 年下半年可開始輸送再生水給中油桃園煉油廠，114 年下半年供應至觀音工業區及南亞塑膠錦興廠(管線自行埋設)。未來全期計畫總供水量將達每日 11.2 萬噸，再生水系統預期將延伸至航空城產業計畫專區及大園工業區。讓廢污水不再是水生命週期的終點，經處理後之再生水將會是水資源再生的起點，促進產業用水穩定與提升水資源循環效益，打造生態、環保、經濟共榮的永續家園。

再者，為響應桃園市府產業創新政策與中央再生能源政策，本集團也在桃園科技工業園區(觀塘段 21 地號)作多元規劃，以作為循環經濟創新技術的搖籃，進一步成為全國示範區並輸出技術。

經濟部工業局委託晶鼎綠能公司辦理「彰濱工業區資源化處理中心新建營運移轉計畫(BOT)案」興建營運之廢棄物轉能資源循環中心，運用智能科技落實操作營運及維修保養，透過 ORS 及 IOI 系統輔助操作營運管理；採用 EPMS、MMIS 系統落實預防維修管理，並藉由數位通訊工具及電子化設備，有效且即時進行運轉數據紀錄、分析及管理，透過內外監控與稽核，維持 20 年以上穩定運轉，確保營運安全。

## (2) 市場佔有率

桃園北區水資源回收中心營運範圍總面積約 7,610 公頃，涵蓋行政區域為桃園區、八德區、龜山區及蘆竹區，污水收集範圍包括桃園擴大修訂計畫、縱貫公路桃園內壢間、南崁新市鎮、龜山、八德大湳地區、八德(含八德擴大)地區等六個都市計畫區。依桃園市政府用戶接管期程規劃，總接管戶數為 251,447 戶，至 112 年 12 月止，已完成施工接管累積戶數為 142,602 戶，約為 56.7%。

未來將跨足廢轉能、廚餘生質能再利用、再生水利用及事業廢棄物分選再利用等市場，擴大事業水平發展。

## (3) 市場未來之供需狀況與成長性

臺灣地小人稠，目前只有偏遠地區允許掩埋生垃圾，以及緊急災難時，必須儘速恢復市容所做的掩埋之外，幾乎九成都以焚化來處理。焚燒後的有害物質仍需要掩埋。目前營運中的公有掩埋場，大約剩下 300 多萬立方公尺，臺北市、新北市、宜蘭、花蓮和連江縣在安全值內，其餘的掩埋容量，使用年限逐將低於五年，掩埋場趨於飽和。

政府之再生能源發展政策規劃至 114 年再生能源發電量占比達 20% 之政策目標。廢棄物產生後會經過清除和處理，根據環保署統計，公、民營廢棄物清除機構許可家數從 97 年的 2,799 家成長至 109 年的 4,294 家，12 年內成長率為 53%，公、民營廢棄物處理機構許可家數從 97 年的 96 家成長至 109 年的 188 家，成長翻倍，足以看出廢轉能具有極大發展與成長空間。

而且，國內仍有 8 個縣轄內缺乏垃圾自主處理設施及垃圾處理設施量能嚴重不足，使得近 2 年國內發生垃圾堆置問題，而國內 24 座焚化廠在 105 年年底已有 19 座焚化廠之廠齡已逾 15 年，佔 24 座焚化廠 79%，處理容量佔全部處理容量 87%，由於設備老舊、故障停爐頻率提高，致使整體運轉率逐年下滑而處理量能遞減，廢棄物未能即時妥善處理風險提高，易造成環境衛生問題。考量「鄰避設施之焚化廠在環保意識高漲年代，原址重建或新場址新建顯非易事」之民意壓力、「逐年面臨焚化處理量能不足，緩不濟急」之實務需求、「重建垃圾處理設施費用龐大」之成本效益

等種種狀況，迫使採「現地」延用原焚化廠優化處理設施升級整備工程為唯一方案，乃為循環經濟重要民間參與內容。

#### (4) 競爭利基

「桃園北區水資源回收中心」，為全台規模最大的下水道系統 BOT 案。繼 105 年完工啟用的第一期污水處理廠後，於 109 年底完成二期擴廠工程，其處理量平均日為 10 萬噸。污水處理之績效與技術能力，已為台灣業界頂尖，未來此技術能力必能成為集團未來水平及垂直成長的重大動力與利基。

以集團過往開發之創意投入市場，以及近年與各專業顧問多方研究與整合技術，已逐漸出現成效，目前亦有甚多同業或相關行業已開始進行合作協商，相信未來可為集團在此領域中，不但創造更多的收益與貢獻，也能為社會盡一份心力。

#### (5) 發展遠景之有利與不利因素

全球發展及政府政策已確定循環經濟為必然的新趨勢，其遠景及創意發展尚有極大潛能與空間，也是我們集團創新永續的未來空間。惟因較無前例，法令規範有時反而成為創新的障礙，需用時間持續溝通與克服。

### (二) 主要產品之重要用途及產製過程

#### 1. 建設事業(含租賃及樂齡宅)

##### (1) 主要產品之重要用途

主要產品	重要用途
住宅大樓	高級住宅、零售店面、停車場...等
商業大樓	百貨商場、辦公室、俱樂部、旅館、停車場...等
複合式大樓	同時具有住宅、辦公室、商場或旅館等不同功能之綜合大樓

##### (2) 產製過程

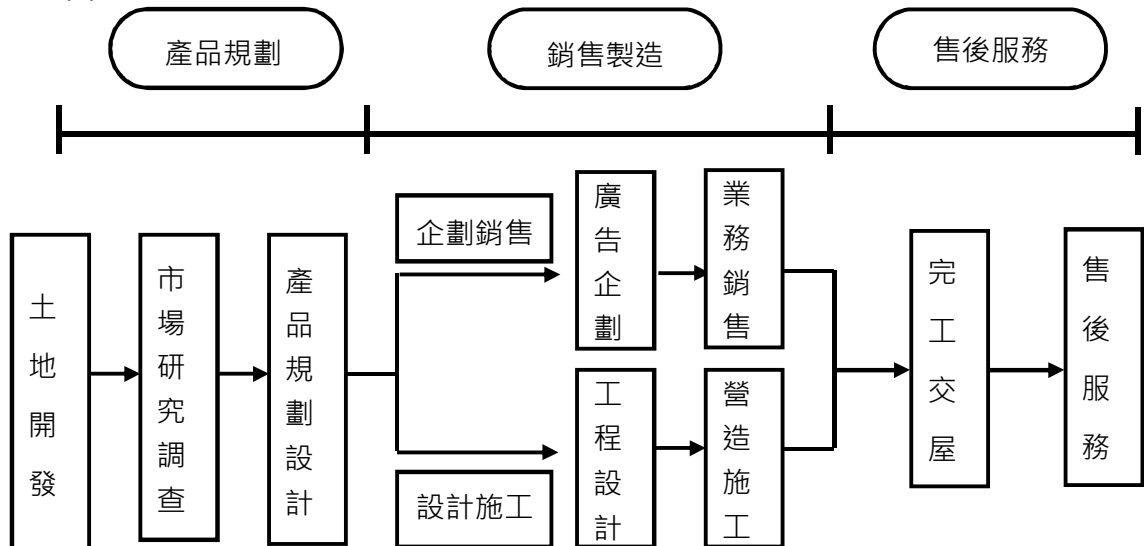

## 2.資源循環事業(含水資源、太陽能及廢棄物處理)

### (1)主要產品之重要用途

主要產品	重要用途
經處理後之生活污水	1.確保放流水資源之潔淨，以維護生態體系，改善生活環境，增進居民健康。 2.作為可再生利用之第二水源，提供工業製程或民生用水。
廢棄物熱處理轉能資源循環中心	1.解決污泥、事業廢棄物無法去化困境、減少處理成本、增加可資源化再利用比例。 2.將熱處理程序熱能回收，以高效率轉能發電。

### (2) 產製過程

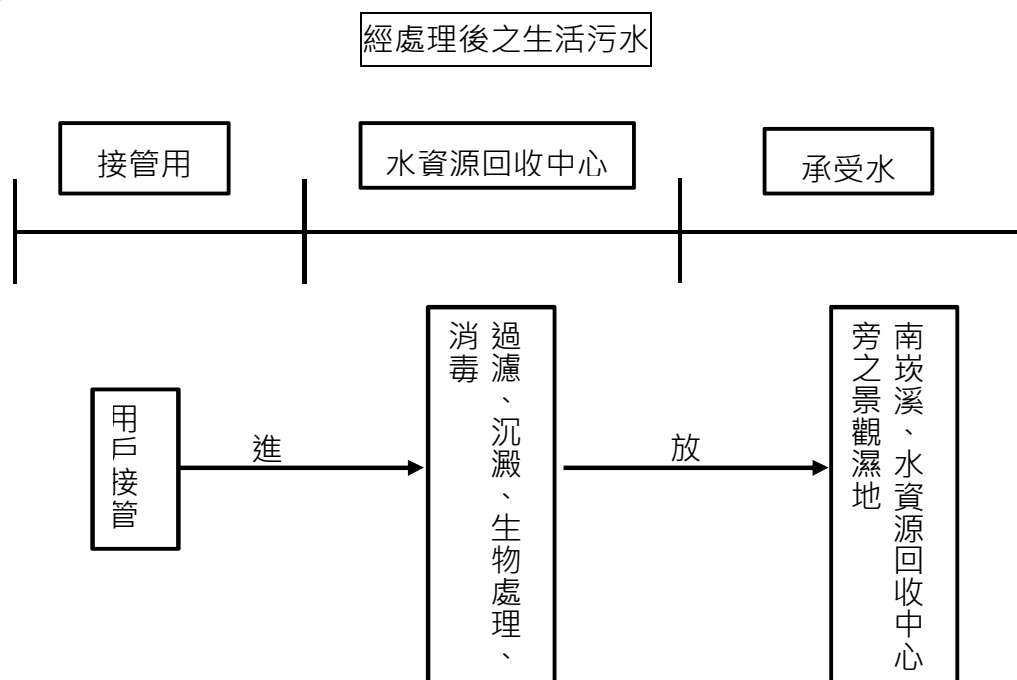

### (三)主要原料之供應狀況

#### 1. 建設事業(含租賃及樂齡宅)

##### (1)營建用地

積極開發尋求適當地區，配合政府各項公共工程建設在都會區規劃興建，並視實際需要與地主以合建方式合作、同業合作策略聯盟或參與都市更新開發及捷運聯合開發計畫，亦積極尋覓價格合理、地段佳且具開發潛力之案件，不論是透過公開標售、仲介業者、都市更新，甚至是與地主共同開發，本公司皆有開發部門積極評估，以掌握市場動向並增加開發廣度與可行性。

## (2)營建工程

本公司訂有嚴謹的工程發包辦法與施工規範，因此由發包至驗收工程為止，均能有效掌握工程之進度與品質，於 86 年轉投資泰誠發展營造(股)公司後，已充分達成垂直整合生產流程之目標，大部分建案均委由其進行興建施工，以充分掌握工程進度並控管工程品質，惟基於資源最適配置考量，亦評估部份建案委由市場上具有優良品質與口碑之營造廠承攬。

## 2. 資源循環事業(含水資源、太陽能及廢棄物處理)

桃園北區水資源回收中心營運範圍總面積約 7,610 公頃，涵蓋行政區域為桃園區、八德區、龜山區及蘆竹區，污水收集範圍包括桃園擴大修訂計畫、縱貫公路桃園內壢間、南崁新市鎮、龜山、八德大湳地區、八德(含八德擴大)地區等六個都市計畫區。

高雄旗山太陽能光電廠委託專業系統廠商負責太陽能光電系統規劃、興建、專業諮詢；並委託專業廠商負責營運維護。本案為第三型太陽能光電發電設備(地面型)，採用 CIGS 薄膜太陽能電池，一般來說，使用太陽能發電相比於使用石化燃料發電，可以大幅減少碳排放量。111 年電力排碳係數是每度 0.495 公斤 CO<sub>2</sub>e，意思是每用一度電會產生 0.495 公斤二氧化碳當量，因此，本案場 3,008,916 kWh 的太陽能發電，可以減少大約 1,489,413 公斤的二氧化碳排放量；另外建設太陽能電廠需要各種技能和專業，如設計、施工、運維等，可以為當地提供就業機會，促進經濟發展。故公司設置太陽能電廠，顯示對於環境保護和可持續發展的承諾，將為社會帶來環保、經濟、社會等多方面的利益。

因應集團發展循環經濟事業-廢轉能成綠電，必須掌握可燃料化資源廢棄料源。為滿足集團未來於桃園與彰濱工業區至少 2 廠需求，需超前部署規劃掌握國內適合能將資源廢棄物與可燃一般事業廢棄物等之產出製程、數量、分布，並訂出媒合、清除、處理、檢測、申請許可之方式。另外，廢轉能成綠電後再生能源電廠，將衍生潛在資源廢棄物包括底渣與飛灰等，規劃發展適合再生技術，並與國內高科技廠商廢酸液(如氫氟酸)與資源廢棄物產製為再生資源。

(四)最近二年度任一年度中曾占進(銷)貨總額百分之十以上之客戶名稱及其進(銷)貨金額與比例，並說明其增減變動原因

## 1.主要供應商資料

單位：新台幣仟元；%

年度	111 年度				112 年度			
項目	名稱	金額	占全年度進貨淨額比率 (%)	與發行人之關係	名稱	金額	占全年度進貨淨額比率 (%)	與發行人之關係
1	華而達工程	192,002	12.00	-	高輝營造	634,468	18.53	-
2	高輝營造	171,504	10.72	-	日商日本國土開發	410,687	11.99	-
3	-	-	-	-	業興環境	360,082	10.52	-
	其他	1,236,731	77.28	-	其他	2,019,140	58.96	-
	進貨淨額	1,600,237	100.00	-	進貨淨額	3,424,377	100.00	-

本公司及各子公司最近二年度之供應商名單主要隨集團各開發案之工程進度而變動消長。112 年度第一大及 111 年度第二大供應商高輝營造除為日鼎水務負責開發興建桃園污水下水道 BOT 開發案之污水管線分支管網暨用戶接管之主要廠商外，亦為寶鼎負責桃園水資源回收中心再生水 BTO 案輸水管線設施工程之主要廠商。112 年度第二大供應商日商日本國土開發為集順生僑安案工程興建之主要廠商。112 年度第三大供應商業興環境為寶鼎負責桃園水資源回收中心再生水 BTO 案水處理設施機械管線及其他公用系統安裝工程之主要廠商。111 年度第一大供應商華而達工程為日鼎水務負責開發興建桃園污水下水道 BOT 開發案之污水管線分支管網暨用戶接管之主要廠商。其餘各供應商因分散未有占進貨淨額 10%以上之情形。

## 2.主要銷貨客戶資料

單位：新台幣仟元；%

年度	111 年度				112 年度			
項目	名稱	金額	占全年度銷貨淨額比率 (%)	與發行人之關係	名稱	金額	占全年度銷貨淨額比率 (%)	與發行人之關係
1	桃園市政府水務局(註)	2,264,027	38.62	-	桃園市政府水務局(註)	3,628,235	48.50	-
	其他	3,598,356	61.38	-	其他	3,853,089	51.50	-
	銷貨淨額	5,862,383	100.00	-	銷貨淨額	7,481,324	100.00	-

註：營業收入係依國際財務報導準則解釋(IFRIC 12)服務特許權協議，明定營運者於特定期間內，具有無條件向政府(授權者)收取特定或可決定金額之現金或其他金融資產之合約權利，以作為建造或改良公共資產之對價，故依現行投入狀況認列金融資產(營業收入)。

112 及 111 年度達合併報表總銷貨淨額 10%以上之客戶皆為桃園市政府水務局。桃園市政府水務局係 112 及 111 年度日鼎水務所負責開發興建桃園污水下水道 BOT 案，及寶鼎所負責桃園水資源回收中心再生水 BTO 案之主辦機關。在國際財務報導編製準則(IFRSs)下，於興建期間依工程進度分期認列營業收入，並於興建完成有關設施後所收取之服務特許權收入及水處理收入，其他因多屬租賃收入或一般購屋者，並無單一銷貨對象占銷貨淨額 10%以上之情形。

(五)最近二年度生產量值表

單位：新台幣仟元

主要項目	111 年度			112 年度		
	產能 (註 1)	產量 (註 2)	產值	產能 (註 1)	產量 (註 2)	產值
寶鼎-桃園水資源回收中心再生水 BTO 案	-	-	70,925	-	-	1,184,177
日鼎水務-桃園污水下水道 BOT 案	-	-	818,507	-	-	837,411
日勝生-三芝東側案	-	-	242,636	-	-	423,312
日勝生-三芝西側案	-	-	100	-	-	52,061
集順生活-僑安案	-	-	-	-	-	412,116
泰誠營造-龍潭大池案	-	-	45,220	-	-	-
營業租賃成本	-	-	593,548	-	-	563,297
飯店服務成本	-	-	134,758	-	-	126,847
百貨成本	-	-	91,944	-	-	110,117
其他成本	-	-	11,630	-	-	105,328
合計	-	-	2,009,268	-	-	3,814,666

註 1:本公司及合併報表內公司所營業種並不適用產能的概念。

註 2:係指當年度各工案完工結轉之戶數，其餘工案或因尚未完工，或因所營業種不適用產量概念，故以「-」表達。

本公司及各子公司所營事業涵蓋建設業、營造業、百貨業、旅館業、租賃業、資產管理業、水資源處理業、化妝保養品製造業等，最近兩年度產值貢獻主要來自營建個案之投入金額；112 及 111 年度主要係子公司桃園水資源回收中心再生水 BTO 案及桃園污水下水道 BOT 案投入。集團內其他營建個案則尚包括三芝東西側案、僑安案及龍潭大池案等，且隨個案工程進度而於各年度增減變動並反應於產值中。

此外，最近二年度產值尚包括子公司從事旅館經營、百貨之進貨金額，以及資產管理業之租賃成本與化妝保養品製造業之製造成本等。

## (六)最近二年度銷售量值表

單位：新台幣仟元

主要項目	年 度	111 年度				112 年度			
		內 銷		外 銷		內 銷		外 銷	
		量(註)	值	量	值	量(註)	值	量	值
日勝生-板橋浮洲合宜住宅案	11	307,445	-	-	32	1,077,259	-	-	
日勝生-新店美河市案	-	9,735	-	-	-	4,710	-	-	
日勝生-捷運新莊線大橋頭站案	7	433,089	-	-	-	-	-	-	
日勝生-八堵案	5	39,515	-	-	-	-	-	-	
集順生-青埔案	19	297,921	-	-	-	-	-	-	
日鼎水務-桃園污水下水道 BOT 案	-	1,833,017	-	-	-	1,821,450	-	-	
寶鼎-桃園水資源回收中心再生水 BTO 案	-	83,029	-	-	-	1,390,774	-	-	
營建工程收入	-	59,796	-	-	-	184,185	-	-	
百貨收入	-	834,116	-	-	-	993,958	-	-	
飯店服務收入	-	364,271	-	-	-	358,511	-	-	
營業租賃收入	-	831,751	-	-	-	824,198	-	-	
勞務收入	-	80,681	-	-	-	85,571	-	-	
其他收入	-	688,017	-	-	-	740,708	-	-	
合 計	-	5,862,383	-	-	-	7,481,324	-	-	

註：其他子公司業種因不適用銷量觀念(無法量化加總)，故無銷量資訊。

本公司合併報表的營收來源包括營建收入、百貨收入、飯店服務收入及營業租賃收入等各項。112 年度除因桃園水資源回收中心再生水 BTO 案工程積極投入，致營業收入增加外，112 及 111 年度尚包括出售餘屋收入、子公司所貢獻之水處理工程承攬收入、百貨收入、飯店服務收入及營業租賃收入等。

### 三、最近二年度及截至年報刊印日止從業員工人數、平均服務年資、平均年齡及學歷分布比率

年 度		111 年度	112 年度	113 年度 截至 3 月 31 日止
員 工 人 數	經理人	49	47	47
	業務人員	29	27	27
	一般職員	718	706	701
	合計	796	780	775
平均年歲		42.8	43.5	44.1
平均服務年資		6.5	6.7	6.9
學 歷 分 布 比 率	博 士	1%	1%	1%
	碩 士	10%	10%	10%
	大 專	73%	74%	74%
	高 中	14%	14%	14%
	高中以下	2%	1%	1%

註:係指本公司及各子公司合計之員工人數資訊。

### 四、環保支出資訊

最近年度及截至年報刊印日止，公司因污染環境所受損失(包括賠償)及處分之總額，並說明未來因應對策(包括改善措拖)及可能之支出：

單位：新台幣元

處分日期	字號	違反法規條文	罰鍰金額	因應措施
112.04.26	彰環廢字第 1120025376 號	廢棄物清理法第 31 條第 1 項第 1 款	6,000	繳交罰鍰並加強教育 訓練。
112.05.17	環署督字第 1121055414 號	環境影響評估法第 7 條第 3 項及環境影響評估法第 17 條	300,000	繳交罰鍰並加強教育 訓練。
112.07.13	桃環事字第 1120060788 號	廢棄物清理法第 28 條第 2 項	6,000	繳交罰鍰並加強教育 訓練。
112.07.28	桃環事字第 1120066343 號	廢棄物清理法第 28 條第 2 項暨「指定公告應置廢 棄物專業技術人員之事 業」之公告事項	6,000	已設置廢棄物專業技 術人員
112.11.09	新北環稽字第 1122212901 號	空氣污染防制法第 32 條 第 1 項第 2 款規定暨空氣 污染行為管制執行準則 第 7 條第 1 款	100,000	提供現場防制設施及 管制方案，含裝設外 架專用管道、各樓設 置水源、整地完成面 以黑網覆蓋等避免揚 塵，並以警衛執行現 場目視任務，人員機 動灑水。

## 五、勞資關係

(一)各項員工福利措施、進修、訓練、退休制度與其實施情形，以及勞資間之協議與各項員工權益維護措施情形

### 1.員工福利措施

本公司自成立以來即非常重視勞資和諧及員工福利措施，除遵循勞動基準法所規定之事宜外，於 87 年 6 月 18 日經台北市政府勞工局核准成立職工福利委員會(北市(勞)一字第 8722073500 號)，公司與職工福利委員會提供下列各項福利措施：

- (1)依法規辦理勞工保險、全民健康保險及勞工退休金提撥。
- (2)員工旅遊。
- (3)員工團體保險。
- (4)三節禮品或禮券、生日禮券。
- (5)員工結婚禮金、生育禮(營養)金、住院慰問金及喪葬奠儀。
- (6)員工表揚。
- (7)員工家庭日活動。
- (8)年終聯歡餐會及摸彩活動。
- (9)員工定期健康檢查。
- (10)臨場醫護健康諮詢及健康促進活動。
- (11)員工免費心理諮詢(EAP 員工協助方案)。
- (12)員工急難慰助金。

本公司為留任及培育優秀人才，激勵員工長期任職於公司並發揮所長，提供增進員工福利並協助員工長期儲蓄投資理財為目的之獎勵方案，於 109 年 10 月 20 日成立「日勝生活科技股份有限公司員工持股會」，辦理員工持股信託計畫，適用對象為本公司及其子公司通過試用期之正式員工，會員於每月薪資中提存一定金額，同時會員所屬之公司提供一定比例之獎勵金，共同提存至專用信託專戶，交付受託銀行管理運用，不僅達到留才目的，更協助同仁累積財富，規劃未來退休生活，進而達到勞資雙贏共享效益。

### 2.員工進修及訓練情形

本公司為落實人才培育宗旨，建構一套完整之人力培訓制度，目的在使全體員工之專業知識、技能提升精進，進而培育出更優質之經營人才。本公司現行員工教育訓練辦理項目如下：

- (1)新進人員訓練：為使新進人員瞭解公司背景、規章制度與組織職掌，及對企業文化之融入，以期儘早融入職場，發揮工作績效而開辦之課程。

- (2)管理職能訓練：為精實各級幹部之管理職能，提升領導力，強化溝通、應變與危機處理能力，並依初、中、高階主管層級，所規劃各級主管之培訓計畫。
- (3)專業職能訓練：成功經驗的傳承在每一個事業單位專業訓練中都是一項重要的元素，我們會派員參加外部機構的專業培訓及請內部專業人員或業界專業講師，將他們的專業知識及成功經驗統整授課，以幫助同仁本職學能的提升並強化專業知識。
- (4)通識職能訓練：為了提升員工在日常工作上表現得更快速有效，且隨著員工於公司內資歷的累積，必須提升己身的職能以接受新的工作挑戰，職能提升訓練課程將滿足員工發展的各項需求。為了達到我們所設定的課程目標，這些課程設計不僅著重在商業訓練，且重視學員互動性及工作實用性。
- (5)語言訓練：為因應全球化、國際化浪潮及組織長期發展策略，安排有效課程培養公司員工之語言能力，得以於工作及日常生活環境中適應與運用。同時，亦能提升員工獲得第一手資料的能力，了解他國文化與歷史，進而協助與外國人工作交流時的有效及適當互動。
- (6)多元講座：為培育員工具備更全面性的視野，多元講座將邀請不同職場領域的專家達人，分享不同領域的人生經驗或專業知識，拓展員工跨界思考及激盪更多不同思維工作以外的體驗及收穫。
- (7)線上訓練：為了滿足員工的學習需求且在基於鼓勵員工自學的前提下，日勝生集團建置了一套以網際網路為基礎的 e 學網，並將不定期從外部引進可提升員工效能之線上課程；或內部所製作之線上課程，讓員工可以隨時隨地充實自我。

本公司係根據所訂定之「員工教育訓練管理辦法」，每年度依管理、通識及專業職能之需求規劃相關培訓課程，以增進員工職能，同時每年提供教育訓練補助經費，讓同仁自由選擇與自身工作相關之內部或外部訓練課程，以提升員工整體素質，進而提升經營績效。茲將本公司 112 年度教育訓練之各項成果說明如下：

	課程項目	班次數	總人次	總時數
一	新進人員訓練	5	85	595
二	管理職能訓練	21	623	2,119
三	專業職能訓練	43	751	2,019
四	通識職能訓練	32	1,270	2,439
五	數位 e 化學習	6	991	736
	總計	107	3,720	7,908

3.本公司與財務資訊透明有關人員，其取得主管機關指明之相關證照情形：

(1)電腦稽核軟體應用師證書：稽核處 1 名。

(2)中華民國會計師：稽核處 1 名。

4.退休制度與其實施情形

(1)本公司依據「勞動基準法」之規定，訂有確定給付之退休辦法，適用於 94 年 7 月 1 日實施「勞工退休金條例」前員工之工作年資，及實施「勞工退休金條例」後選擇繼續適用「勞動基準法」員工之後續工作年資。員工符合退休條件者，退休金之給付係依據核准退休日前六個月之平均薪資計算，按其工作年資每滿一年給與兩個基數，超過十五年之工作年資，每滿一年給與一個基數，最高總數以四十五個基數為限。本公司於 87 年 5 月 19 日經北市府勞二字第 8703955900 號核准函設立勞工退休金監督委員會，並按員工每月薪資總額 2%提撥員工退休基金，以勞工退休準備金監督委員會之名義儲存於台灣銀行之專戶。

(2)自 94 年 7 月 1 日起，本公司依據「勞工退休金條例」，訂有確定提撥之退休辦法，本公司業已依員工選擇適用「勞工退休金條例」所定之勞工退休金制度部分，每月按不低於薪資之 6%提繳勞工退休金至勞工保險局之員工個人專戶。

5.勞資間之協議情形

(1)本公司依法令規劃人力資源管理規章辦法，並及時因應社會及經濟環境之變遷，檢討相關之人事制度及訂定策略，公司亦注重員工薪資福利，在薪酬制度上，員工獎酬除與公司經營績效連結外，並以個人績效為導向，使公司與員工共同創造雙贏佳績；在福利制度上，職工福利委員會規劃多元的福利措施，增進同仁間情誼及照顧員工身心健康。此外，公司更提供優良之工作環境及暢通的勞資溝通管道，每季召開一次勞資會議、每季發行集團刊物「日勝生大小事」，及設有「員工關懷信箱」，促進勞資雙方意見交流，勞資關係和諧。

(2)鼓勵員工主動提出對於公司之改進事項及創新建議，期能提升工作效率及客戶服務品質，並可有效節省成本及增加收入，以作為公司經營管理上之重要參考。

(3)公司歷年來勞資關係和諧，並無重大勞資爭議事件。

## 6.各項員工權益維護措施情形

本公司員工工作環境及人身安全之保護措施說明如下：

### (1)災害防範措施與應變

- A. 照國際/國家標準 ISO 45001:2018/CNS 45001:2018 職業安全衛生管理系統相關規範，藉由企業與工作者共同參與及合作，持續推動安全衛生自主管理活動，藉由降低職業災害，改善職場勞動安全衛生設施等，保障勞工安全與健康，並提升安全衛生水準。
- B. 集團設置一級單位品質安衛環暨永續發展處，其中安衛部規劃及推動組織安全衛生管理事項，並督導各單位安全衛生管理之執行成效，以達到降低職業災害風險，提升工作者安全與健康績效，集團各公司亦均依法設置安全衛生組織與人員，擬定符合相關產業特性需求之安全衛生管理事項，並指導各執行單位實施安全衛生管理。
- C. 訂定職業安全衛生管理計畫，透過持續之規劃、執行、查核與改善的管理循環模式，落實施安全衛生及環保政策，持續改善職業安全衛生設施，提供員工優質的工作環境。
- D. 定期發行「品質安衛環暨永續發展聚光焦點」，於內部網站(EIP)中進行安全衛生資訊分享，藉由短文搭配圖像引起讀者共鳴。另規劃安全衛生充電站專區，收錄各類安全衛生指引文件，使員工隨時隨地接受安全衛生資訊與新知，達到提升全體員工對安全文化之參與及響應的目的。
- E. 定期舉辦教育訓練及消防安全演練  
除了自辦內外部訓練課程之外，並呼應政府職業安全衛生數位學習政策，搭配政府制定之數位學習平台課程，時刻強化員工職業安全衛生觀念與認知。
  - a. 新進員工教育訓練：於新人訓練中安排員工職業安全衛生育課程，使新進同仁對於職業安全衛生管理有基本概念及公司相關管理措施的認識。
  - b. 在職員工教育訓練：定期舉辦消防、防災演練，以及特別危害作業之職業安全衛生在職教育訓練課程，加強員工工作相關之緊急應變、危害辨識與預防能力。
  - c. 職業安全衛生人員專業訓練：除法規要求之回訓課程外，定期辦理內部職安衛人員專業訓練，提升職安衛人員素質及管理能力，提升各單位職安衛管理效能。
  - d. 邀請外部安全衛生領域之專家，分享最新知識與技術、法規更新、業界案例與經驗，使集團職業安全衛生管理人員持續獲取最新訊息，培養改善工作環境及促進員工健康之原動力。

### (2)門禁安全

- A. 24 小時設有嚴密門禁監視系統。

B.設置警民連線，與治安單位連線戒護。

C.白天、夜間、假日與保全公司簽約，以維護門禁安全。

### (3)職場健康促進

A.員工健康檢查：提供全體員工每年一次身體健康檢查，與各大醫院及健檢中心合作，並於公司設置血壓機，以確保每位同仁都能擁有健康的身體。

B.設置臨場醫護：辦理及提供相關健康服務之推動與執行，以促進與維護全體勞工之身心健康，協助舉辦衛教活動，以宣導健康觀念。

### (4)保險及醫療慰問

A.除了法定的勞工保險保障外，公司亦提供員工團體保險，如發生重大意外或死亡者，將給予保險濟助予員工或其繼承人。

B.除依法投保勞、健保等基本保障外，亦提供團體保險額外保障，包括職災保險、定期壽險、意外傷害保險、健康保險(醫療及住院手術)、癌症醫療保險及旅遊平安險(出差及旅遊活動)等完善的保障。

### (5)心理衛生

A.性別工作平等環境：訂定性騷擾防治措施、申訴及懲戒規範。

B.員工關懷信箱：為了提升所有同仁之幸福安心感，本公司增設員工關懷信箱，希望讓所有同仁藉由此交流園地，傳達心聲及建議予公司，以進行工作及生活各層面的溝通交流。若發生重大影響公司營運變動情事，公司亦會透過電子郵件說明或內部 EIP 公告布達，以利及時溝通。

## 7.員工行為或倫理守則

本公司規範中訂有員工不得參與有害於集團的各類活動：

(1)員工禁止與集團往來的供應商、客戶、包商或競爭對手共同投資、融資、貿易往來和擔任顧問性質之角色，以避免影響員工任職內行事之獨立性；若員工違反經查核屬實者，得以免職處分。

(2)員工應摒絕不良嗜好及無謂應酬，總經理(含)以下禁止接受與集團有關的供應商、客戶、包商或競爭對手之招待及餽贈，如無法拒絕時，應即向上級主管報告，若因故無法為之，應於事件發生日起(不含例假日)一日內回報上級主管；若員工違反確為未經呈報而接受客戶之招待及餽贈屬實者得記大過處分，情節重大者得以免職處分。

此外，於本公司「獎懲管理辦法」中明定獎懲依據，以利員工清楚瞭解應有之行為規範，並作為個人績效考核之參考，同時公告於本公司內部網站(EIP)中，作為員工應有操守及價值觀之宣導並共同遵守。

本公司為落實誠信經營理念，且有效控管檢舉案件，並建立暢通之檢舉管道與公正之調查程序，以糾正可能的不當行為，本公司制定經董事會通過「檢舉作業管理辦法」，並於官網建立檢舉信箱，供公司內部及外部人員使用，檢

舉案件一經受理，調查過程確保檢舉人身分及檢舉內容之保密，員工如有違反經查證屬實者，依公司『獎懲管理辦法』之規定辦理；如確有違反相關法令之情形，必要時本公司將採取適當法律行動，以維護公司之名譽及權益。

(二)最近年度及截至年報刊印日止，因勞資糾紛所遭受之損失，並揭露目前及未來可能發生之估計金額與因應措施，如無法合理估計者，應說明其無法合理估計之事實：

- 1.本公司歷年來勞資關係和諧，並無重大勞資爭議事件，故目前及未來估計無損失金額發生。
- 2.本公司依法令規劃人力資源管理規章辦法，並及時因應社會及經濟環境之變遷，檢討相關之人事制度訂定策略，除注重員工薪資福利外，更提供優良之工作環境及暢通的勞資溝通管道，每季並召開一次勞資會議及設有「員工關懷信箱」，促進勞資雙方意見交流，使勞資溝通順暢，勞資關係和諧。

## 六、資通安全管理

### (一)資通安全組織架構

本公司於民國 110 年設立「資訊安全小組」，隸屬企業永續發展小組管轄下，由資訊處及各子公司高階主管組成，統籌資訊安全及保護等相關政策之制定、執行、風險管理與遵循度查核，並定期向董事會及審計委員會彙報資安管理成效、資安相關議題及運作情形，而審計委員會就其執行成果提出建議，並提報董事會。



### (二)資通安全政策與運作

#### 1.資訊安全政策

資訊安全組織為有效落實資安管理，每季依據規畫、執行、查核與行動 ( PDCA ) 等階段的管理循環機制，檢視資訊安全政策適用性與保護措施。

「規畫階段」著重資安風險管理，建立完整的資訊安全管理辦法，從系統

面、技術面、程序面降低企業資安威脅，建立符合需求、最高規格的機密資訊保護服務。

「執行階段」則建構多層資安防護，持續導入資安防禦創新技術，將資安控管機制整合內化於軟硬體維運、資安管理等平日作業流程，系統化監控資訊安全，維護公司重要資產的機密性、完整性及可用性。

「查核階段」積極監控資安管理成效，每年經由公司內部稽核單位及外部會計師進行查核，並將查核結果呈報董事會。

「行動階段」則以檢討與持續改善為本，落實監督、稽核確保資安規範持續有效；定期檢討及執行包含資訊安全措施、教育訓練及資安宣導等改善作為，確保公司重要機密資訊不外洩。

## 2. 資訊安全運作

本公司 111 年已依據金管會發布之「公開發行公司建立內部控制制度處理準則」第 9 條之 1 規定，指派資安主管及 1 名資安人員。依據「上市櫃公司資通安全管控指引」定期檢討制定資安政策，並加入資安情資分享組織，取得資安預警情資、資安威脅與弱點資訊，以強化公司資安措施。

### 資安風險管理架構



## 3. 具體管理方案



### (三)資通安全風險與因應措施

#### 1.資訊技術安全之風險及管理措施

公司已建立全面的網路與電腦相關資安防護措施，但無法保證其控管或維持公司營運及報表等重要企業功能之電腦系統能完全避免來自任何第三方癱瘓系統的網路攻擊。這些網路攻擊以非法方式入侵公司的內部網路系統，進行破壞公司的日常營運活動，可能造成重大損害，甚至嚴重影響公司商譽。在遭受嚴重網路攻擊的情況下，系統可能會失去公司重要的資料，相關服務也可能因此停擺。

公司透過持續檢視和評估其資訊安全規章及程序，以確保其適當性和有效性，但不能保證在瞬息萬變的資訊安全威脅中不受推陳出新的風險和攻擊所影響。網路攻擊也可能企圖竊取營業祕密及其他機密資訊，例如客戶或其他利害關係人的專有資訊以及公司員工的個資。也可能使公司因涉入對其有保密義務之員工、客戶或第三方資訊外洩而導致的相關法律案件或監管調查，而承擔重大法律責任。有鑑於此，本公司透過三個面向因應之：

- (1)「教育面」：在會議、教育訓練等各種場合不斷的進行資安宣導，提高同仁資安意識，於 112 年進行網路及資安防禦研討會 36 人次、資訊安全及個人資料保護法宣導 734 人次、社交工程演練訓練 137 人次、新人訓練營-資訊安全 87 人次，並每年針對資安人員進行專業教育訓練。
- (2)「制度面」：成立跨部門資安小組，保護資源分享的安全，訂定資安相關規範。
- (3)「技術面」：依照需保護的資料敏感程度，評估導入適當之解決方案。

### 七、重要契約

截至年報刊印日止仍有效存續及最近年度到期之供銷契約、技術合作契約、工程契約、長期借款契約及其他足以影響股東權益之重要契約

序號	公司別	契約性質	簽約相對人	契約起迄日期	主要內容	限制條款
1	日勝生	開發投資契約書	臺北市政府	自 98/2/18 起至完工交屋日止	臺北都會區大眾捷運系統新莊線(捷)二基地土地開發投資契約	無
2	日勝生	土地標售案契約書	內政部營建署	自 100/11/21 簽約日起至契約所有義務履行為止	新北市板橋浮洲合宜住宅用地之規劃、開發、興建、銷售及出租事宜	註 1
3	日勝生	工程合約書	泰誠發展營造(股)公司	自 109/2/27 簽約日起至工程完工日止	三芝東側案前期工程	無
4	日勝生	工程合約書	泰誠發展營造(股)公司	自 110/8/18 簽約日起至工程完工日止	三芝東側案二期工程	無

序號	公司別	契約性質	簽約相對人	契約起迄日期	主要內容	限制條款
5	日勝生	工程合約書	泰誠發展營造(股)公司	自 112/5/30 簽約日起配合至工程完工日止	三芝東側案三期工程	無
6	日勝生	工程合約書	泰誠發展營造(股)公司	自 110/7/15 簽約日起配合至工程完工日止	三芝西側案前期工程	無
7	日勝生	工程合約書	泰誠發展營造(股)公司	自 112/5/30 簽約日起配合至工程完工日止	三芝西側案二期工程	無
8	日勝生	授信合約書	臺灣銀行等 5 家銀行	自 112/12/7 簽約日起至融資清償完畢日止	聯合授信合約	註 2
9	日勝生	授信合約書	國際票券等 3 家金融機構	自 111/8/23 簽約日起至融資清償完畢日止	聯合授信合約	註 3
10	日勝生	授信合約書	新光銀行等 7 家金融機構	自 113/1/12 簽約日起至融資清償完畢	聯合授信合約	註 4
11	日勝生	都市更新者案委託實施契約書	國泰世華銀行	自 110/5/28 簽約日起至完成交屋日止	台北市中正區公園段二小段 246 地號等 25 筆(原 28 筆)土地都市更新事業計畫	無
12	泰誠發展營造	都市更新者案委託實施契約書	交通部臺灣鐵路管理局	自 109/2/6 簽約日起至完成交屋日止	高雄火車站站東舊宿舍區都市更新事業	無
13	泰誠發展營造	工程合約書	行政院故宮博物院	自 111/11/1 開工起算 580 天	故宮博物院「行政大樓及圖書館新建工程」	無
14	萬達通	開發經營契約	臺北市政府/交通部臺灣鐵路管理局/臺北市政府捷運工程局	自 93/12/27 簽約日起至設定地上權契約終止時	臺北車站特定專用區交九用地開發經營事宜	註 5
15	萬達通	設定地上權契約	臺北市政府/交通部臺灣鐵路管理局	自 94/1/26 簽約日起為期 50 年	臺北車站特定專用區交九用地地上權開發經營權利	無
16	萬達通	租賃契約書	京站實業(股)公司	98/6/24 簽約, 並自租賃起算日起為期 20 年	臺北車站特定專用區交九用地之商場經營	無
17	萬達通	租賃契約書	雲朗觀光(股)公司	94/8/11 簽約, 並自租賃起算日起為期 20 年	臺北車站特定專用區交九用地之旅館經營	無
18	萬達通	租賃契約書	威秀影城(股)公司	95/4/19 簽約, 並自租賃起算日起為期 20 年	臺北車站特定專用區交九用地之影城經營	無

序號	公司別	契約性質	簽約相對人	契約起迄日期	主要內容	限制條款
19	萬達通	租賃契約書	統一佳佳(股)公司	107/1/1~114/12/31	臺北車站特定專用區交九用地之健身運動事業經營	無
20	兆曜實業	設定地上權契約書	財政部國有財產局臺灣北區辦事處	100/1/12~150/1/11	臺北市復興段二小段63地號國有非公用土地設定地上權暨開發權利	註6
21	兆曜實業	授信合約書	京城商業銀行	107/8~122/8	臺北市復興段二小段63地號國有非公用土地地上權開發案之授信合約	無
22	兆曜實業	租賃契約書	英屬維京群島商卓誠投資有限公司台灣分公司	自裝潢免租期屆滿之次日起算15年	臺北市大安區復興段二小段63地號國有土地設定地上權案旅館經營租賃契約書	註7
23	日耀開發	設定地上權契約書	臺北市政府	自99/10/25簽約日起至契約所有義務履行為止	臺北市復興段二小段市有土地設定地上權暨開發權利	註8
24	日耀開發	授信合約書	臺灣新光商業銀行	108/9/16-113/9/16	臺北市復興段二小段市有土地設定地上權開發案授信契約	無
25	日鼎水務	投資契約	桃園市政府	自101/10/29簽約日翌日起35年	桃園市桃園地區污水下水道系統建設興建、營運、移轉(BOT)計畫	註9
26	日鼎水務	工程合約書	泰誠發展營造(股)公司	自102/10/15簽約日起至本計畫第一期工程全部完工止	桃園市桃園地區污水下水道系統建設興建、營運、移轉(BOT)計畫第一期興建工程發包及營建管理	註10
27	日鼎水務	工程合約書	泰誠發展營造(股)公司	自105/3/21簽約日起至工程完工止	桃園市桃園地區污水下水道系統建設興建、營運、移轉(BOT)計畫第一期後續截流站機電工程、管線工程、用戶接管工程等	無
28	日鼎水務	工程合約書	泰誠發展營造(股)公司	自106/10/12簽約日起至工程完工日止	桃園市桃園地區污水下水道系統建設興建、營運、移轉(BOT)計畫第二期主次幹管、分支管網及用戶接管工程暨營建管理等	無
29	日鼎水務	工程合約書	鼎勝綠能科技(股)公司	自112/06/01簽約日起至114/12/31止	桃園市桃園地區污水下水道系統建設興建、營運、移轉(BOT)計畫桃園北區水資源回收中心委託操作勞務採購案	無
30	日鼎水務	工程合約書	鼎勝綠能科技(股)公司	自110/08/05簽約日起至工程完工日止	污水下水道系統第三期工程承攬暨營建管理採購契約	無

序號	公司別	契約性質	簽約相對人	契約起迄日期	主要內容	限制條款
31	日鼎水務	工程合約書	泰誠發展營造(股)公司	自 110/12/30 簽約日起至工程完工日止。	污水下水道系統內壢地區、八德地區主次幹管第二標及其他零星標案管網暨用戶接管工程承攬暨營建管理採購契約	無
32	日鼎水務	授信合約書	兆豐國際商業銀行等 12 家銀行	自 110 年 9 月 17 日起 10 年	桃園市桃園地區污水下水道系統建設興建、營運、移轉(BOT)計畫第三期興建工程之聯合授信合約	註 11
33	日翔租賃	興建營運契約	新北市政府城鄉發展局	102/5/15 簽約日起至契約所有義務履行為止	新北市青年住宅興建營運移轉案用地之規劃、設計與興建、營運管理及相關設施、設備之適當維修、保養、更新及增置	註 12
34	日翔租賃	授信合約書	兆豐國際商業銀行等 7 家銀行	109/1~116/1	新北市青年住宅興建營運移轉案之聯合授信合約	註 13
35	集順生活	開發投資契約書	臺中市政府	自 109/12/25 起至完工交屋日止	臺中都會區大眾捷運系統烏日文心北屯線文心崇德站(G6)土地開發投資契約	註 14
36	集順生活	開發投資契約書	臺中市政府	自 109/12/25 起至完工交屋日止	臺中都會區大眾捷運系統烏日文心北屯線文心櫻花站(G8a)土地開發投資契約	註 14
37	集順生活	開發投資契約書	臺中市政府	自 110/09/22 起至完工交屋日止	臺中都會區大眾捷運系統烏日文心北屯線南屯站(G11)土地開發投資契約	註 14
38	集順生活	授信合約書	合作金庫商業銀行等 3 家銀行	111/2~116/2	臺北市大安區仁愛段一小段 114 地號等 16 筆土地之都市危險及老舊建築物重建案之授信合約	無
39	集順生活	工程合約書	日本商日本國土開發	自 111/4/1 簽約日起配合至工程完工日止	臺北市大安區仁愛段一小段 114 地號等 16 筆土地興建案-前期工程	無
40	集順生活	工程合約書	日本商日本國土開發	自 111/7/29 簽約日起配合至工程完工日止	臺北市大安區仁愛段一小段 114 地號等 16 筆土地興建案-二期工程	無
41	集順生活	工程合約書	日本商日本國土開發	自 112/5/17 簽約日起配合至工程完工日止	臺北市大安區仁愛段一小段 114 地號等 16 筆土地興建案-三期工程	無
42	日鑽綠能	購售電合約	台灣電力(股)公司	於發電機組首次併聯日起屆滿 20 年	高雄市旗山區北勢段區域再生能源之躉售	無

序號	公司別	契約性質	簽約相對人	契約起迄日期	主要內容	限制條款
43	晶鼎綠能	投資契約	經濟部工業局	109/9/30 簽約日起 含環評、興建期 2 年 及營運期 20 年共 24 年	經濟部工業局彰濱工業區 資源化處理中心新建營運 移轉計畫(BOT)案	無
44	晶鼎綠能	委託興建工程 及操作營運 服務契約	鼎勝綠能科技 (股)公司	109/9/14 簽約日 起，與投資契約存續 期間相同	經濟部工業局彰濱工業區 資源化處理中心新建營運 移轉計畫(BOT)案	無
45	晶鼎綠能	授信合約書	彰化商業銀行 等 5 家銀行	111/9/13 簽約日 起至融資清償完畢日 止	經濟部工業局彰濱工業區 資源化處理中心新建營運 移轉計畫(BOT)案聯合授 信合約	註 15
46	鼎勝綠能	委託興建 工程契約	中鼎工程 (股)公司	109/9/14 簽約日 起，於環評通過，經 工業局同意現場開 工後 2 年完工	經濟部工業局彰濱工業區 資源化處理中心新建營運 移轉計畫(BOT)案	無
47	鼎勝綠能	委託操作維護 服務契約	信鼎技術服務 (股)公司	109/9/14 簽約日 起，與投資契約存續 期間相同	經濟部工業局彰濱工業區 資源化處理中心新建營運 移轉計畫(BOT)案	無
48	寶鼎 再生水	投資契約	桃園市政府	自營運開始日起 算，至營運期間屆滿 之日止共 15 年整。	桃園北區水資源回收中心 再生水 BTO 計畫投資契約	無
49	寶鼎 再生水	授信合約書	第一商業銀行 等 6 家銀行	自 111 年 9 月 13 日 起 10 年	桃園北區水資源回收中心 再生水 BTO 計畫投資契約 之聯合授信合約	註 16
50	寶鼎 再生水	工程合約書	高輝營造工程 (股)公司	自 111/10/21 簽約 日起至工程完工日 止	桃園北區水資源回收中心 再生水 BTO 計畫—輸水 管線設施工程	無
51	寶鼎 再生水	工程合約書	業興環境科技 (股)公司	112/11~113/11	再生水廠一期-水處理設施 機械管線、電力儀控及其他 公用系統安裝工程	無

註 1: (1)至遲應於 103 年 12 月 31 日前，取得使用執照；並於 104 年 3 月 31 日前，開始交屋予承購戶。

(2)本案所興建房屋，除一樓得規劃作為商業及服務設施外，其餘應規劃作為合宜住宅。(3)本公司應將合宜住宅總戶數之 10%做出租住宅使用(其餘均辦理出售)，出租期限不得低於 10 年，並負責經營管理，期滿後得由本公司自由處分。(4)供銷售之合宜住宅其平均售價應依下列規定辦理：主建物及共有部分每坪平均售價不得超過 19 萬 5,000 元/坪；附屬建物(陽臺)每坪平均售價不得超過 6 萬 4,300 元/坪；停車位、一樓商業及服務設施，得由本公司自由處分，不受前述每坪平均售價限制。

註 2：本公司需出具權益轉讓合約，自 113 年度開始負債比率不高於 450%(含)、利息保障倍數應維持 2 倍以上及有形淨值不得低於新臺幣 65 億元整。(上述比率以合併財務報告為準)

- 註 3：本開發案之擔保品土地需交付信託予授信金融機構及簽具承諾履行事項。
- 註 4：應維持財務比率與約定：利息保障倍數應維持 1.5 倍以上、權益總計不得低於新臺幣 90 億元整。  
(上述比率以合併財務報告為準)。
- 註 5：(1)萬達通自民國 95 年起至開發經營契約期間屆滿日止，各會計年度終了時之股東權益佔總資產比例不得低於 15%。(2)非經甲方同意，萬達通不得就開發經營契約之權利義務轉讓、贈與、分割、設定質權或為其他任何方式之處分；設定地上權亦同。(3)萬達通依開發經營契約所興建之住宅及辦公室，其經營管理需全部交付積極信託。(4)開發經營契約屆滿時，萬達通需將地上物、營運資產或設施之使用等移轉標的，依契約規定程序無償移轉與甲方。
- 註 6：(1)本案地上權存續期間共計 50 年。(2)兆曜實業不得將地上權標的出租或出借他人建築使用。如將地上權標的或地上建物出租或出借供他人為非建築使用，其使用存續期間之末日，不得在地上權存續期限末日之後。
- 註 7：本租約由本公司擔任連帶保證人，同意連帶保證兆曜實業就本租約確實履行。
- 註 8：(1)本案地上權存續期間為 50 年。(2)日耀開發不得將地上權及日耀開發所有建物所有權轉讓予第三人(包括但不限於以信託或不動產證券化等方式讓與第三人)或就該等權利為抵押或分割，亦不得供為他項權利之標的或設定其他負擔等行為。
- 註 9：(1)本案許可年限共計 35 年，但依本契約之規定提前終止或展延者，許可年限隨之提前屆滿或展延。(2)本計畫之第一期興建期自簽約日之翌日起，最長不得超過 5 年。(3)對污水處理廠之興建規模及用戶接管戶數有一定之規定。(4)於許可年限內應維持至少 30%之自有資金比例。
- 註 10：(1)污水處理廠(含加壓站)及其附屬設施之興建應於 104 年 10 月 28 日以前全部驗收合格及全部完工。(2)桃園地區(不含八德擴大地區)之污水下水道主幹管、分支管及其附屬設施之興建應於 106 年 10 月 28 日以前全部驗收合格及全部完工。
- 註 11：日鼎水務負債比率 110 年至 114 年維持 160%(含)以下、115 年至 120 年維持 130%(含)以下，及償債比率 110 年至 114 年維持 120%(含)以上、115 年維持 100%(含)以上、116 年至 120 年維持 120%(含)以上。
- 註 12：(1)本契約期間自本契約簽訂日起算，包括「興建期」及「營運期」，合計 70 年。興建期自本契約簽訂日起算 3 年，營運期自本案營運開始日起算 67 年，日翔租賃至遲應於本契約簽訂日起 4 年內開始本案全部營運。(2)本案建物容積總樓地板面積至少 70%作為住宅單元。(3)本案建物所有權不得進行銷售或預售。(4)住宅單元費率由日翔租賃自行訂定，惟其中至少 30%之額度不得超過市場租金行情之八成，並於招租與開放承租戶申請時公告，調整時亦同。(5)日翔租賃以自有資金投資於本案建設費之比例不得低於 30%。
- 註 13：日翔租賃流動比率應維持 100%(含)以上及負債比率應維持 250%以下。
- 註 14：係由本公司與集順生活與臺中市政府共同簽訂。
- 註 15：晶鼎公司維持財務比率與限制約定：(1)負債淨值比率：應維持在 250%(含)以下；(2)利息保障倍數：自民國 114 年起，應維持在 1.5 倍(含)以上；(3)權益比率：應維持在 30%(含)以上。
- 註 16：晶鼎公司承諾於授信續存期間各年底內，負債比率自 111 年至 115 年不得高於 200%，116 年度起不得高於 120%；股東權益比率不得低於 30%；利息保障倍數自 114 年度起不得低於 1.05 倍。

## 陸、財務概況

### 一、最近五年度簡明財務報表

#### (一)合併簡明財務報表

##### 1.合併簡明資產負債表—國際財務報導準則

單位：新台幣仟元

項 目	年 度	最近五年度財務資料(註1)				
		108年	109年	110年	111年	112年
流 動 資 產		16,282,095	14,326,158	15,095,581	14,499,877	16,168,091
不動產、廠房及設備 (註 2)		9,399,501	9,383,154	9,128,656	8,928,592	8,693,471
無 形 資 產		3,218,112	3,433,187	3,656,170	3,872,322	4,104,420
其 他 資 產 (註 2)		27,170,588	29,651,297	28,049,815	30,053,225	31,410,002
資 產 總 額		56,070,296	56,793,796	55,930,222	57,354,016	60,375,984
流 動 負 債	分 配 前	15,416,349	11,949,456	19,601,682	18,346,139	19,927,876
	分 配 後	15,963,734	12,507,514	19,777,701	18,346,139	(註 3)
非 流 動 負 債		28,370,156	32,606,765	24,680,467	27,299,317	28,671,627
負 債 總 額	分 配 前	43,786,505	44,556,221	44,282,149	45,645,456	48,599,503
	分 配 後	44,333,890	45,114,279	44,458,168	45,645,456	(註 3)
歸屬於母公司業主之 權 益		11,738,636	11,703,137	11,166,333	10,886,240	10,790,069
股 本		9,123,076	9,000,946	9,000,946	8,800,946	8,800,946
資 本 公 積	分 配 前	1,299,873	1,307,843	1,307,843	1,290,217	1,290,217
	分 配 後	1,299,873	1,307,843	1,307,843	1,290,217	(註 3)
保 留 盈 餘	分 配 前	1,319,021	1,394,262	897,841	798,916	702,594
	分 配 後	771,636	836,204	721,822	798,916	(註 3)
其 他 權 益		(3,334)	86	(1,545)	(3,839)	(3,688)
庫 藏 股 票		-	-	(38,752)	-	-
非 控 制 權 益		545,155	534,438	481,740	822,320	986,412
權 益 總 額	分 配 前	12,283,791	12,237,575	11,648,073	11,708,560	11,776,481
	分 配 後	11,736,406	11,679,517	11,472,054	11,708,560	(註 3)

註 1：有關上表本公司 108~112 年度合併簡明資產負債表係採國際財務報導準則編製，各年度合併財務報告皆經會計師查核簽證。

註 2：各年度皆未辦理資產重估。

註 3：尚未經股東常會決議通過。

## 2. 合併簡明綜合損益表—國際財務報導準則

單位：新台幣仟元

項 目	年 度	最近五年度財務資料(註1)				
		108年	109年	110年	111年	112年
營業收入		6,325,345	6,772,332	6,869,871	5,862,383	7,481,324
營業毛利		2,789,118	2,708,884	2,769,501	2,909,790	3,023,665
營業損益		611,347	452,500	826,340	1,014,426	1,070,729
營業外收入及支出		191,228	549,158	(546,409)	(684,630)	(803,872)
稅前淨利		802,575	1,001,658	279,931	329,796	266,857
繼續營業單位 本期淨利(損)		466,337	667,285	63,050	101,562	(16,581)
停業單位損失		-	-	-	-	-
本期淨利(損)		466,337	667,285	63,050	101,562	(16,581)
本期其他綜合損益 (稅後淨額)		4,271	3,472	(226)	417	(3,600)
本期綜合損益總額		470,608	670,757	62,824	101,979	(20,181)
淨利(損)歸屬於 母公司業主		406,731	622,688	60,343	74,309	(92,525)
淨利歸屬於非控制權益		59,606	44,597	2,707	27,253	75,944
綜合損益總額歸屬於 母公司業主		410,700	626,046	60,006	74,800	(96,171)
綜合損益總額歸屬於 非控制權益		59,908	44,711	2,818	27,179	75,990
每股盈餘 (虧損)(元)	(註2)	0.45	0.69	0.07	0.08	(0.11)
	(註3)	0.45	0.69	0.07	0.08	(0.11)

註1：有關上表本公司108~112年度合併簡明綜合損益表係採國際財務報導準則編製，各年度合併財務報告皆經會計師查核簽證。

註2：係以當年度加權平均股數為計算基礎。

註3：係以當年度加權平均流通在外股數並追溯調整歷年來因未分配盈餘及資本公積轉增資而增加之加權流通在外股數為計算基礎。

## (二)個體簡明財務報表

## 1. 個體簡明資產負債表-國際財務報導準則

單位：新台幣仟元

項 目	年 度	最近五年度財務資料(註1)				
		108年	109年	110年	111年	112年
流動資產		10,390,248	9,213,568	8,335,873	7,825,867	8,006,442
不動產、廠房及設備 (註2)		111,699	109,474	109,151	109,811	107,671
無形資產		4,335	7,186	13,521	13,826	13,559
其他資產(註2)		26,760,652	26,346,895	25,981,998	27,688,552	27,578,933
資產總額		37,266,934	35,677,123	34,440,543	35,638,056	35,706,605
流動負債	分配前	9,902,564	6,639,094	12,958,581	12,592,023	10,647,334
	分配後	10,449,949	7,197,152	13,134,600	12,592,023	(註3)
非流動負債		15,625,734	17,334,892	10,315,629	12,159,793	14,269,202
負債總額	分配前	25,528,298	23,973,986	23,274,210	24,751,816	24,916,536
	分配後	26,075,683	24,532,044	23,450,229	24,751,816	(註3)
股本		9,123,076	9,000,946	9,000,946	8,800,946	8,800,946
資本公積	分配前	1,299,873	1,307,843	1,307,843	1,290,217	1,290,217
	分配後	1,299,873	1,307,843	1,307,843	1,290,217	(註3)
保留盈餘	分配前	1,319,021	1,394,262	897,841	798,916	702,594
	分配後	771,636	836,204	721,822	798,916	(註3)
其他權益		(3,334)	86	(1,545)	(3,839)	(3,688)
庫藏股票		-	-	(38,752)	-	-
股東權益總額	分配前	11,738,636	11,703,137	11,166,333	10,886,240	10,790,069
	分配後	11,191,251	11,145,079	10,990,314	10,886,240	(註3)

註1：有關上表本公司108~112年度個體簡明資產負債表係採國際財務報導準則編製，各年度個體財務報告皆經會計師查核簽證。

註2：各年度皆未辦理資產重估。

註3：尚未經股東常會決議通過。

2. 個體簡明綜合損益表–國際財務報導準則

單位：新台幣仟元

項 目	年 度	最近五年度財務資料(註1)				
		108年	109年	110年	111年	112年
營業收入		1,475,855	2,115,392	1,423,108	945,371	1,264,245
營業毛利		238,391	379,910	247,347	136,981	85,255
營業損益		(667,434)	(612,376)	(503,308)	(530,463)	(581,170)
營業外收入及支出		1,097,793	1,255,479	565,778	606,498	488,596
稅前淨利(損)		430,359	643,103	62,470	76,035	(92,574)
繼續營業單位 本期淨利(損)		406,731	622,688	60,343	74,309	(92,525)
停業單位損失		-	-	-	-	-
本期淨利(損)		406,731	622,688	60,343	74,309	(92,525)
本期其他綜合損益 (稅後淨額)		3,969	3,358	(337)	491	(3,646)
本期綜合損益總額		410,700	626,046	60,006	74,800	(96,171)
每股盈餘	(註2)	0.45	0.69	0.07	0.08	(0.11)
(虧損)(元)	(註3)	0.45	0.69	0.07	0.08	(0.11)

註1：有關上表本公司108~112年度個體簡明綜合損益表係採國際財務報導準則編製，各年度個體財務報告皆經會計師查核簽證。

註2：係以當年度加權平均股數為計算基礎。

註3：係以當年度加權平均流通在外股數並追溯調整歷年來因未分配盈餘及資本公積轉增資而增加之加權流通在外股數為計算基礎。

(三)最近五年度簽證會計師姓名及查核意見

年度	會計師事務所	會計師	查核意見
108	勤業眾信聯合會計師事務所	龔則立、劉水恩	無保留意見
109	勤業眾信聯合會計師事務所	龔則立、劉水恩	無保留意見
110	勤業眾信聯合會計師事務所	楊清鎮、方涵妮	無保留意見
111	勤業眾信聯合會計師事務所	楊清鎮、方涵妮	無保留意見
112	勤業眾信聯合會計師事務所	楊清鎮、方涵妮	無保留意見

## 二、最近五年度財務分析

### (一)財務比率

#### 1.合併報表財務比率–國際財務報導準則

分析項目		年 度	最近五年度財務分析(註 1)					
			108 年	109 年	110 年	111 年	112 年	
財務結構	負債占資產比率(%)		78.09	78.45	79.17	79.58	80.49	
	長期資金占不動產、廠房及設備比率(%)		426.71	472.22	392.68	427.67	453.92	
償債能力	流動比率(%)		105.61	119.88	77.01	79.03	81.13	
	速動比率(%)		40.44	42.64	32.19	31.16	35.44	
	利息保障倍數		1.90	2.14	1.29	1.35	1.17	
經營能力	應收款項週轉率(次)		9.71	12.10	8.59	5.23	6.23	
	平均收現日數		37.59	30.16	42.49	69.78	58.58	
	存貨週轉率(次)		0.36	0.43	0.47	0.35	0.53	
	應付款項週轉率(次)		0.94	1.56	1.83	1.21	1.59	
	平均銷貨日數		1,013.88	848.83	776.59	1,042.85	688.67	
	不動產、廠房及設備週轉率(次)		0.71	0.72	0.74	0.65	0.85	
	總資產週轉率(次)		0.12	0.12	0.12	0.10	0.13	
獲利能力	資產報酬率(%)		2.06	2.27	1.19	1.26	1.20	
	權益報酬率(%)		3.92	5.69	0.55	0.92	(0.15)	
	稅前純益占實收資本額比率(%)		8.80	11.13	3.11	3.75	3.03	
	純益率(%)		7.37	9.85	0.92	1.73	(0.22)	
	每股盈餘(虧損)(元)	(註 2)		0.45	0.69	0.07	0.08	(0.11)
		(註 3)		0.45	0.69	0.07	0.08	(0.11)
現金流量	現金流量比率(%) (註 4)		-	-	5.93	2.40	-	
	現金流量允當比率(%) (註 4)		149.30	228.79	361.84	368.76	30.70	
	現金再投資比率(%) (註 4)		(1.85)	(1.32)	1.79	0.73	-	
槓桿度	營運槓桿度(註 5)		2.61	3.18	2.06	1.93	1.91	
	財務槓桿度(註 5)		(3.35)	(1.45)	12.19	4.05	6.50	

請說明最近二年度各項財務比率變動原因。(若增減變動未達 20%者可免分析)  
請詳(二)財務比率變動分析

註 1：有關上表本公司 108~112 年度合併報表財務比率係採國際財務報導準則編製，各年度合併財務報告皆經會計師查核簽證。

註 2：係以當年度加權平均股數為計算基礎。

註 3：係以當年度加權平均流通在外股數並追溯調整歷年來因未分配盈餘及資本公積轉增資而增加之加權流通在外股數為計算基礎。

註 4：各年度營業活動淨現金流量若為負值，將以「-」表達。

註 5：各年度營業利益若為負值，該項財務比率不予計算，並以「-」表達。

2.個體報表財務比率–國際財務報導準則

分析項目		最近五年度財務分析(註 1)					
		108 年	109 年	110 年	111 年	112 年	
財務結構	負債占資產比率(%)	68.50	67.19	67.57	69.45	69.78	
	長期資金占不動產、廠房及設備比率(%)	24,498.31	26,525.04	19,680.95	20,986.99	23,273.92	
償債能力	流動比率(%)	104.92	138.77	64.32	62.14	75.19	
	速動比率(%)	12.53	23.31	11.09	7.35	9.98	
	利息保障倍數	1.91	2.51	1.13	1.13	0.74	
經營能力	應收款項週轉率(次)	12.86	24.92	40.78	26.25	24.98	
	平均收現日數	28.38	14.64	8.95	13.90	14.61	
	存貨週轉率(次)	0.13	0.20	0.15	0.11	0.16	
	應付款項週轉率(次)	0.72	2.35	3.38	2.20	2.56	
	平均銷貨日數	2,807.69	1,825.00	2,433.33	3,318.18	2,281.25	
	不動產、廠房及設備週轉率(次)	7.59	19.12	13.01	8.63	11.62	
	總資產週轉率(次)	0.04	0.05	0.04	0.02	0.03	
獲利能力	資產報酬率(%)	1.96	2.59	0.97	1.08	0.82	
	權益報酬率(%)	3.42	5.31	0.52	0.67	(0.85)	
	稅前純益占實收資本額比率(%)	4.71	7.14	0.69	0.86	(1.05)	
	純益率(%)	27.55	29.43	4.24	7.86	(7.31)	
	每股盈餘(虧損)(元)	(註 2)	0.45	0.69	0.07	0.08	(0.11)
		(註 3)	0.45	0.69	0.07	0.08	(0.11)
現金流量	現金流量比率(%) (註 4)	-	4.18	1.27	-	-	
	現金流量允當比率(%) (註 4)	251.00	533.80	905.70	899.31	21.98	
	現金再投資比率(%) (註 4)	(2.60)	(0.92)	(1.82)	(0.76)	-	
槓桿度	營運槓桿度(註 5)	-	-	-	-	-	
	財務槓桿度(註 5)	-	-	-	-	-	

請說明最近二年度各項財務比率變動原因。(若增減變動未達 20%者可免分析)

請詳(二)財務比率變動分析

註 1：有關上表本公司 108~112 年度個體報表財務比率係採國際財務報導準則編製，各年度個體財務報告皆經會計師查核簽證。

註 2：係以當年度加權平均股數為計算基礎。

註 3：係以當年度加權平均流通在外股數並追溯調整歷年來因未分配盈餘及資本公積轉增資而增加之加權流通在外股數為計算基礎。

註 4：各年度營業活動淨現金流量若為負值，將以「-」表達。

註 5：各年度營業利益若為負值，該項財務比率不予計算，並以「-」表達。

上述財務分析資料之計算公式如下：

#### 1.財務結構

- (1)負債占資產比率 = 負債總額 / 資產總額。
- (2)長期資金占不動產、廠房及設備比率 = ( 權益總額 + 非流動負債 ) / 不動產、廠房及設備淨額。

#### 2.償債能力

- (1)流動比率 = 流動資產 / 流動負債。
- (2)速動比率 = ( 流動資產 - 存貨 - 預付費用 ) / 流動負債。
- (3)利息保障倍數 = 所得稅及利息費用前純益 / 本期利息支出。

#### 3.經營能力

- (1)應收款項(包括應收帳款與因營業而產生之應收票據)週轉率 = 銷貨淨額 / 各期平均應收款項(包括應收帳款與因營業而產生之應收票據)餘額。
- (2)平均收現日數 = 365 / 應收款項週轉率。
- (3)存貨週轉率 = 銷貨成本 / 平均存貨額。
- (4)應付款項(包括應付帳款與因營業而產生之應付票據)週轉率 = 銷貨成本 / 各期平均應付款項(包括應付帳款與因營業而產生之應付票據)餘額。
- (5)平均銷貨日數 = 365 / 存貨週轉率。
- (6)不動產、廠房及設備週轉率 = 銷貨淨額 / 平均不動產、廠房及設備淨額。
- (7)總資產週轉率 = 銷貨淨額 / 平均資產總額。

#### 4.獲利能力

- (1)資產報酬率 = [ 稅後損益 + 利息費用 × ( 1 - 稅率 ) ] / 平均資產總額。
- (2)權益報酬率 = 稅後損益 / 平均權益總額。
- (3)純益率 = 稅後損益 / 銷貨淨額。
- (4)每股盈餘 = ( 歸屬於母公司業主之損益 - 特別股股利 ) / 加權平均已發行股數。

#### 5.現金流量

- (1)現金流量比率 = 營業活動淨現金流量 / 流動負債。
- (2)淨現金流量允當比率 = 最近五年度營業活動淨現金流量 / 最近五年度(資本支出 + 存貨增加額 + 現金股利)。
- (3)現金再投資比率 = (營業活動淨現金流量 - 現金股利) / (不動產、廠房及設備毛額 + 長期投資 + 其他非流動資產 + 營運資金)。

#### 6.槓桿度

- (1)營運槓桿度 = (營業收入淨額 - 變動營業成本及費用) / 營業利益。
- (2)財務槓桿度 = 營業利益 / (營業利益 - 利息費用)。

(二)財務比率變動分析

1.合併報表財務比率-國際財務報導準則

項目	111 年度	112 年度	異動比率(%)	說 明
存貨週轉率(次)	0.35	0.53	51.43	主係寶鼎再生水廠工程自111年第四季開始投入，故112年營業成本較111年增加，致存貨週轉率及應付款項週轉率較111年度上升。
應付款項週轉率(次)	1.21	1.59	31.40	
平均銷貨日數	1,042.85	688.67	(33.96)	因112年存貨週轉率上升，故平均銷貨日數隨之下降。
不動產、廠房及設備週轉率(次)	0.65	0.85	30.77	主係寶鼎再生水廠工程自111年第四季開始投入，112年營業收入較111年增加，致不動產、廠房及設備週轉率及總資產週轉率較111年度上升。
總資產週轉率(次)	0.10	0.13	30.00	
權益報酬率(%)	0.92	(0.15)	(116.30)	112年寶鼎再生水廠工程積極投入並依完工進度認列工程利潤，及京站實因商場人流回升至疫情前水準，致112年毛利較111年度增加，惟112年營業費用及財務成本亦較111年增加，致稅後利益減少，故權益報酬率、純益率及每股盈餘下降。
純益率(%)	1.73	(0.22)	(112.72)	
每股盈餘(虧損)(元)	0.08	(0.11)	(237.50)	
現金流量比率	2.40	0.00	(100.00)	因桃園污水下水道BOT案及桃園水資源回收中心再生水BTO案持續投入，及112年無新建案完工交屋，致本期營業活動為現金流出，故現金流量比率、現金流量允當比率及現金再投資比率下降。
現金流量允當比率	368.76	30.70	(91.67)	
現金再投資比率	0.73	0.00	(100.00)	
財務槓桿度	4.05	6.50	60.49	主係112年借款利率走升，且借款金額增加，112年財務成本較111年度增加，致財務槓桿度上升。

2.個體報表財務比率—國際財務報導準則

項目	111 年度	112 年度	異動比率(%)	說明
流動比率(%)	62.14	75.19	21.00	主係 112 年度流動負債減少，致流動比率較 111 年度上升。
速動比率(%)	7.35	9.98	35.78	主係 112 年度現金及約當現金增加且流動負債減少，致速動比率較 111 年度上升。
利息保障倍數	1.13	0.74	(34.51)	主係 112 年度息前稅前純益減少及利息支出增加，致利息保障倍數較 111 年度下降。
存貨週轉率(次)	0.11	0.16	45.45	主係 112 年度營業成本較 111 年度增加，致存貨週轉率及應付款項週轉率較 112 年度上升。
應付款項週轉率(次)	2.20	2.56	16.36	
平均銷貨日數	3,318.18	2,281.25	(31.25)	係 112 年度存貨週轉率上升，致平均銷貨日數隨之下降。
不動產、廠房及設備週轉率(次)	8.63	11.62	34.65	主係 112 年度營收較 111 年度增加，致不動產、廠房及設備週轉率及總資產週轉率較 111 年度上升。
總資產週轉率(次)	0.02	0.03	50.00	
資產報酬率(%)	1.08	0.82	(24.07)	主係 112 年度稅後利益減少，致資產報酬率、權益報酬率、稅前純益佔實收資本額比率、純益率及每股盈餘較 111 年度下降。
權益報酬率(%)	0.67	(0.85)	(226.87)	
稅前純益占實收資本額比率(%)	0.86	(1.05)	(222.09)	
純益率(%)	7.86	(7.31)	(193.00)	
每股盈餘(虧損)(元)	0.08	(0.11)	(237.50)	
現金流量允當比率(%)	899.31	21.98	(97.56)	主係 112 年度營業活動淨現金流量較 111 年度減少，致現金流量允當比率較 111 年度下降。
現金再投資比率(%)	(0.76)	-	100.00	主係 112 年度未配發現金股利，致現金再投資比率較 111 年度上升。

註：當年度營業活動淨現金流量為負值，該項財務比率不予計算，故以「-」表達。

### 三、最近年度財務報告之審計委員會審查報告書

## 審計委員會審查報告書

董事會造送本公司民國 112 年度營業報告書、合併財務報表及個體財務報表與盈餘分配表，其中財務報表業經勤業眾信聯合會計師事務所查核完竣，出具查核報告。上開各項表冊經本審計委員會審查完竣，認為尚無不符，爰依證券交易法第十四條之四及公司法第二百一十九條之規定備具報告書，敬請 鑒核。

此 致

日勝生活科技股份有限公司 113 年股東常會

審計委員會召集人：周康記 

中 華 民 國 1 1 3 年 4 月 1 0 日

四、最近年度財務報告、含會計師查核報告、兩年對照之資產負債表、綜合損益表、權益變動表、現金流量表及附註或附表：請詳年報第 161 頁至第 255 頁。

五、最近年度經會計師查核簽證之公司個體財務報告：請詳年報第 256 頁至第 332 頁。

六、公司及其關係企業最近年度及截至年報刊印日止，發生財務週轉困難情事，對公司財務狀況之影響：無。

## 柒、財務狀況及財務績效之檢討分析與風險事項

### 一、財務狀況

財務狀況比較分析表：

單位：新台幣仟元

項 目	111 年度	112 年度	差 異		說明
			金額	百分比(%)	
流動資產	14,499,877	16,168,091	1,668,214	11.51 %	註 1
不動產、廠房及設備	8,928,592	8,693,471	(235,121)	(2.63)%	
無形資產	3,872,322	4,104,420	232,098	5.99 %	
其他資產	30,053,225	31,410,002	1,356,777	4.51 %	
資產總額	57,354,016	60,375,984	3,021,968	5.27 %	
流動負債	18,346,139	19,927,876	1,581,737	8.62 %	
非流動負債	27,299,317	28,671,627	1,372,310	5.03 %	
負債總額	45,645,456	48,599,503	2,954,047	6.47 %	
股本	8,800,946	8,800,946	-	-	
資本公積	1,290,217	1,290,217	-	-	
保留盈餘	798,916	702,594	(96,322)	(12.06)%	
其他權益	(3,839)	(3,688)	151	3.93%	
非控制權益	822,320	986,412	164,092	19.95 %	
權益總額	11,708,560	11,776,481	67,921	0.58 %	
說明：若兩年度變動達 10%以上，且金額達 112 年度資產總額 1%者，將予以分析說明					
註 1：流動資產增加 1,668,214 仟元，主係受限制之按攤銷後成本衡量之金融資產 - 流動增加所致。					

### 二、財務績效

(一)財務績效比較分析表：

單位：新台幣仟元

項 目	111 年度	112 年度	差 異		說明
			金額	百分比(%)	
營業收入	5,862,383	7,481,324	1,618,941	27.62 %	註 1
營業淨利	1,014,426	1,070,729	56,303	5.55 %	
稅前純益	329,796	266,857	(62,939)	(19.08)%	
註 1：112 年寶鼎再生水廠工程積極投入並依完工進度認列工程收入，及京站實因商場人流回升至疫情前水準，致 112 年營業收入及營業淨利增加，惟 112 年營業費用及財務成本亦較 111 年增加，致 112 年稅前純益減少。					

(二)預期銷售數量與其依據，對公司未來財務業務之可能影響及因應計畫：

本集團 113 年度之營收、獲利目標，係根據建設、營運及資源循環三大事業的營運預估，在建設事業方面，預估 113 年度主要來自本公司之板橋浮洲合宜住宅案餘屋銷售、三芝日初不老莊園第一期交屋認列收益、故宮博物院-行政大樓及圖書館新建工程收入、新北市淡水區「淡金安居」社會住宅新建統包工程等營建收益挹注；在資源循環事業方面，主要為日鼎水務之桃園污水下水道 BOT 事業之穩定營收、鼎勝綠能亦致力於循環經濟之開拓以創造營收，及寶鼎再生水管理建設，提供鄰近廠區優質再生水，循環利用以補充產業界的用水缺口，挹注集團整體營收；而營運事業方面，主要為臺北轉運站、京站時尚廣場 Qsquare、日勝生加賀屋飯店等營收亦逐年穩定成長，預期轉投資子公司對於挹注本公司的獲利達互利互補的效果，貢獻相對穩定收益。

### 三、現金流量

(一)現金流量變動之分析說明：

年度	111 年度	112 年度	增減比例(%)
現金流量比率	2.40	-	(100.00)%
現金流量允當比率	368.76	30.70	(91.67)%
現金再投資比率	0.73	-	(100.00)%

註：營業活動淨現金流量若為負值，將以「-」表達。

增減比例變動分析說明：  
因桃園污水下水道 BOT 案及桃園水資源回收中心再生水 BTO 案持續投入，及 112 年無新建案完工交屋，致本期營業活動為現金流出，故現金流量比率、現金流量允當比率及現金再投資比率下降。

(二)流動性不足之改善計畫:

茲將本公司 112 年度合併報表現金流量分析如下:

單位：新台幣仟元

期初現金 餘額(1)	全年來自營業活 動淨現金流量 (2)	全年來自投資及籌 資活動淨現金流量 (3)	匯率變動對現金及 約當現金之影響(4)	期末現金餘額 (1)+(2)+(3)+(4) )
3,235,337	(1,643,232)	1,377,904	(46)	2,969,963

本公司及各子公司 112 年度並無流動性不足之情形。

(三)未來一年現金流動性分析:

單位：新台幣仟元

期初現金 餘額 (1)	預計全年來自營 業活動淨現金流 量 (2)	預計全年來自投資 活動及籌資活動淨 現金流量(3)	期末現金餘額 (1)+(2)+(3)	預計現金不足額 之補救措施	
				投資計畫	理財計畫
2,969,963	848,306	(1,264,899)	2,553,370	-	-

本公司預計 113 年度銷售板橋浮洲合宜住宅案餘屋、三芝日初不老莊園第一期交屋認列收益、故宮博物院-行政大樓及圖書館新建工程收入、新北市淡水區「淡金安居」社會住宅新建統包工程等營建收益挹注，以及日鼎水務、京站實業、萬達通及加賀屋之穩定收益而產生營業活動淨現金流入；未來一年因隨交屋同步清償建案貸款及各公司長期借款還本，因此投資活動及籌資活動合計產生淨現金流出。

整體而言，本公司及各子公司未來一年(113 年)尚無流動性不足之情形。

四、最近年度重大資本支出對財務業務之影響：無。

五、最近年度轉投資政策、其獲利或虧損之主要原因、改善計畫及未來一年投資計畫

(一)本公司目前轉投資事業之營運概況如下：

- 1、集順生活科技股份有限公司係為因應本公司營建開發案多元性而轉投資之子公司，該公司為本集團提供建設事業開發、設計、行銷、客服、物管等業務之外，主要致力於都更開發業務與康養事業營運。該公司 112 年度主係中和樂陶居銀髮健康住宅收入。而本公司 112 年度認列集順公司之轉投資損失為 37,415 千元(不含集順公司本身所認列之轉投資損益)。
- 2、萬達通實業股份有限公司係配合臺北市府交九 BOT 案招標規定而成立之專案公司，負責交九 BOT 案及其附屬事業之開發興建及經營管理，主要營收來自各出租物業之租金收益。近年疫情持續穩定，但消費者行為改變及客運業者司機缺員減少班次，致客運車次僅較疫情前恢復 6 成，及客運業者減少月台致出租月台收入減少，惟租賃物業營運狀況逐步回溫，租金收益回穩。本公司 112 年度透過直接及間接持股共計認列萬達通公司轉投資利益 298,820 千元。

- 3、泰誠發展營造股份有限公司係為強化本集團營建個案品質控管及掌握工程進度而轉投資之子公司，該公司 112 年主要承攬桃園污水下水道案、三芝案，及故宮博物院-行政大樓及圖書館新建工程案，本公司 112 年度認列泰誠發展營造之轉投資利益為 48,679 仟元(不含泰誠公司本身所認列之轉投資損益)。
- 4、京站實業股份有限公司主要負責京站時尚廣場之商場營運，台北店商場營運持續穩定成長，該公司已於 107 年 3 月 31 日股票登錄興櫃買賣，且小碧潭分店於 109 年 3 月份開幕。疫後營收回升帶動獲利增加，且積極開發招商顧問業務並持續拓點，本公司 112 年度透過間接持股認列該公司之轉投資利益為 207,462 仟元。(不含京站實業本身所認列之轉投資損益)。
- 5、日勝生加賀屋國際溫泉飯店股份有限公司係本公司引進蟬連逾 30 年日本「百選溫泉」第一名之日本加賀屋品牌，協同日本加賀屋共同負責北投溫泉飯店之營運管理。112 年上半年國人因疫情受邊境限制，國內旅遊仍處活絡，下半年國境開放，雖國旅需求減緩，但該公司與日方聯合開展國外行銷佈局，藉由優化數位行銷策略、擷節成本費用提升營運績效，本公司 112 年度認列該公司之轉投資利益為 34,739 仟元。
- 6、日鼎水務企業股份有限公司係本公司為執行「桃園縣桃園地區污水下水道系統建設之興建、營運、移轉計畫案」而成立之 BOT 專案公司，該公司於 101 年 9 月設立，第一期廠站工程於 104 年度完工，並於 105 年 1 月底開始通水營運進入營運期，為「桃園北區水資源回收中心」，108 年度進入第二期污水廠興建工程，已於 109 年底完工。桃園地區污水下水道系統 BOT 案依計畫執行管網已達 156 公里及接管戶數已達約 14.2 餘萬戶，本公司 112 年度認列該公司之轉投資利益約 673,257 仟元。
- 7、日翔租賃興業股份有限公司係本公司執行「新北市青年住宅興建營運移轉案」而於 102 年 5 月設立之專案公司，基地包含新北市三重區大同南段東西側、大安段及中和區秀峰段等四處。全案量體 70%係為出租住宅並已全數完租，目前致力於全案量體 30%附屬事業設施之活化運用，作為健康銀髮族租賃住宅，可望挹注穩定之租金收益。因收入尚不足支應營業成本、建物長期租賃折舊、及管銷費用之下，本公司 112 年認列該公司之轉投資損失為 23,162 仟元。
- 8、晶鼎綠能科技股份有限公司係本集團與中鼎集團合作，標得「彰濱工業區資源化處理中心新建營運移轉計畫(BOT)案」而成立之專案公司，目前尚未進入營運期，本公司 112 年透過直接及間接持股共計認列該公司之轉投資損失為 14,930 仟元。
- 9、鼎勝綠能科技股份有限公司係本公司投資環保與再生能源開發，以創造環境保護與綠色能源之實質效益，達成資源再生與永續經營之目的，於 108 年 1

月設立之子公司，目前承攬桃園污水下水道案，及彰濱資源化處理中心之興建與運營。本公司 112 年度認列該公司之轉投資利益為 31,179 仟元(不含鼎勝綠能本身所認列之轉投資損益)。

10、普力德生物科技股份有限公司係本公司看好生技產業發展，於 103 年 8 月透過日勝遠東轉投資該公司。該公司以自行開發美容保養相關核心專利技術及材料為基礎，發展美容保養品之線上銷售。因新冠肺炎疫情影響消費者對於彩妝需求量降低，該公司藉由逐步拓展 ODM 業務以提升業績，惟收入尚不足以支應相關營業費用下，本公司 112 年度透過間接持股認列之轉投資損失為 7,138 仟元。

11、寶鼎再生水股份有限公司係本集團與中鼎集團為執行「桃園北區水資源回收中心再生水 BTO 計畫」，於 111 年 5 月成立之專案公司，建置工程分期推動，第一期預計 113 年底興建完成及 113 年 6 月底通水 1 萬公噸/日，114 年後預計每日產出 4 萬公噸以上再生水，本公司 112 年度認列該公司之轉投資利益約 80,252 仟元。

12、此外，其他轉投資尚包括日鑽綠能、京站投控、日鼎投控、日耀開發等 11 家公司，本公司 112 年度合計認列前述 11 家公司之轉投資損失為 278,084 仟元。

(二)本公司從事投資時，皆以審慎態度為之，並時時檢閱被投資公司之財務狀況及營運情形，以期即時掌握轉投資事業之最新經營現況，作為本公司對轉投資公司之控管及效益評估依據。

(三)本公司未來將視子公司營運需求適時對其辦理增資，以支應其相關之開發或營運計畫，或審慎評估具穩健獲利之相關行業作為投資標的。

## 六、風險事項

(一)利率、匯率變動、通貨膨脹情形對公司損益之影響及未來因應措施：

1.最近年度及截至年報刊印日止利率變動情形對公司損益之影響及未來因應措施：

根據中央銀行 113 年 03 月 21 日理監事聯席會議，歐、美通膨率大幅下降，且政策利率已具限制性，Fed 及 ECB 已停止升息，且預期可能將開始降息；BOJ 將維持寬鬆貨幣政策；中國人民銀行則透過多項政策工具利率，加大寬鬆力道。上半年全球經濟續受主要央行維持高利率影響而成長疲弱，下半年在主要央行可能降息及終端需求復甦下，經濟成長可望獲提振，惟 113 年降息幅度應有限，利率水準仍偏高。

綜合國內外經濟金融情勢，我國央行預期 113 年國內通膨率將逐季緩步回降；

惟考量 110 年以來物價漲幅較高，以及 113 年 4 月國內電價擬議調漲，恐形成較高的通膨預期。在經濟成長可望增溫下，為抑制國內通膨預期心理，央行理事會決議調升政策利率 0.125%，有助促進物價穩定，並協助整體經濟金融穩健發展。我國央行面臨貨幣政策滯後效應與經濟情勢的高度不確定性，仍維持漸進的緊縮貨幣政策，有效減緩利率衝擊，故對本公司之財務狀況影響相對有限。

2.最近年度及截至年報刊印日止匯率變動情形對公司損益之影響及未來因應措施：

本公司及各子公司皆屬內需型產業，匯率變動情形對公司損益並無重大影響。

3.最近年度及截至年報刊印日止通貨膨脹情形對公司損益之影響及未來因應措施：

本公司及各子公司隨時關注市場趨勢及價格波動，並與供應商及銷售客戶保持密切聯繫與良好關係，故通貨膨脹對本公司及各子公司之損益並無重大影響。

(二)從事高風險、高槓桿投資、資金貸與他人、背書保證及衍生性商品交易之政策、獲利或虧損之主要原因及未來因應措施：

1.本公司及各子公司皆專注本業經營，並未從事高風險、高槓桿投資。

2.本公司及各子公司皆屬內需型產業，並無從事衍生性商品交易情形；另於從事資金貸與他人或為他人提供背書保證時，皆依據法令及各公司所制定之資金貸與他人作業辦法及背書保證作業辦法規定辦理。

(三)未來研發計畫及預計投入之研發費用：

本公司及各子公司所營事業涵蓋建設業、營造業、百貨業、旅館業、租賃業、資產管理業、污水處理業、再生水經營業、能源技術服務業、化妝保養品製造業等，除污水處理業外，其餘業種相對無研發概念之適用。子公司污水處理業規劃智慧水務管理系統之開發與建立，113 年預計投入 3,809 仟元，根據污水量與水質狀況及收集與分析現場相關數據俾利及時調整系統操作策略，可確保處理系統之出流水水質穩定性與提升操作成效，更可進一步達到處理成本最小化。

(四)國內外重要政策及法律變動對公司財務業務之影響及因應措施：

本公司及各子公司平時對於國內外政經情勢發展及法律變動即保持高度注意及妥善因應能力，例如預售屋買賣定型化契約、個資法、房地合一稅制等，以作為業務執行之重要遵循，與公司稅負及營運的評估依據，確保公司權益。

(五)科技改變 (包括資通安全風險) 及產業變化對公司財務業務之影響及因應措施：

本公司及各子公司所營事業涵蓋建設業、營造業、百貨業、旅館業、租賃業、資產管理業、污水處理業、再生水經營業、能源技術服務業、美妝保養品生技業等；整體而言，本集團隨時關注市場趨勢，科技的改變及產業變化對本公司及各子公司的財務業務並無重大影響。

另，隨著科技發展與數位化時代導致企業所面臨的資安風險日益增加，本公司每年由內部稽核單位及外部會計師進行資通安全檢查，包含對資訊安全政策、建立資訊安全組織、人員安全與管理、資產分類與控管、實體與環境安全管理，及通訊與操作管理等各面向之資安風險予以評估，除了資訊單位定期向董事會報告執行情形之外，稽核單位也定期向董事會呈報查核缺失及改善方案。

公司依循法令訂定相關資訊安全管理辦法，並據以執行資訊工作計畫；對於資訊資產提供適當的保護措施，以確保其機密性、完整性、可用性。定期檢討各項相關作業之設計及執行有效性，以因應公司內外環境之變遷，降低公司資訊安全風險。

為降低資訊系統停止運轉而影響業務運作之風險，集團定期評估人為操作及天然災害對資訊資產之影響，訂定災害復原計畫並定期演練，以確保公司業務持續運作。對於機房進出建立進出入人員管制並透過監控設備主動通知，避免設備被竊或是惡意損毀情事發生。我們也持續關注資訊環境變化趨勢，定期檢討資安防護機制與方案，並建置防火牆、防毒牆、電子郵件防護等多項資安防護系統。且配合集團資安政策，定期宣導資訊安全相關知識，以提高全體同仁資安意識。

#### (六)企業形象改變對企業危機管理之影響及因應措施：

本公司成立數十年，歷經國內外政經情勢與天災環境變化考驗，多年來以創新、多元、永續、共生做為企業誠信經營之圭臬，且從建設營造事業開始，配合公共交通發展，建設多項捷運聯開建案；並以多年經驗，依循社會需求，跨足至康養樂齡宅與循環經濟事業。本公司深知企業形象與社會責任維護，需要倚賴企業內部一心，隨時對營運安全、設計、科技、需求等全方面維護不懈，並隨時對潛在政經變化與天災危機做預先監督防範。

集團近年之新建案，包括都更危老與捷運聯開案，皆是以建設全齡社會並落實社會責任為標竿。基於全世代照顧理念，本公司以數十年營建專業，規劃康養樂齡園區「日勝生銀光計畫」，以創新租售複合營運模式，並延請三芝雙連安養中心與土城長庚醫院之前管理層與設計師做專業規劃，以智慧綠建築搭配通風採光設計，結合雲端智慧照護系統身心健康偵測，搭配隔熱建築、無障礙空間與高樓開心農場，創造明亮低碳節能的養生度假園區，將台灣銀養生活進階為高端休閒資產規劃，為不同需求的銀髮長輩做全方位服務。

為了落實 ESG 責任經營，集團新建案全數以綠建築做設計標竿，皆已具備綠

建築標章或待完工後候選待審。例如「日勝幸福站」雙鑽石綠建築社區，即已創造萬人居住的宜居社區，並帶動浮洲當地經濟發展，同時社區綠園地每年可減少 3,001 噸碳排放，相當 7.7 座大安森林公園的碳排放量。

此外為加速建設循環經濟事業，子公司於 109 年底完成桃園水資中心二期擴廠並於 112 年底用戶接管戶數約達 14.3 萬戶，每日可處理污水量 10 萬噸，其中每日可提供 3 萬噸回收水；集團也參與桃園北區水資源回收中心再生水 BTO 計畫，111 年獲選為最優申請人並於同年 11 月開工，後續將以原污水廠放流水採用最先進技術轉為再生水循環利用，提供鄰近廠區以補充產業界的用水缺口，因應環保與永續雙贏的目標，規畫在園區內設置太陽能系統，積極研發水力發電設備與沼氣發電技術，減少溫室氣體的排放與產生綠電，並以此再生電力，提供下水道處理系統之使用以達到節省能源支出，目標打造日勝生 ESG 園區低碳綠能循環。本公司期許自我，能以企業之力，為臺灣綠色能源發展，貢獻更多企業永續力量。

(七)進行併購之預期效益、可能風險及因應措施：無此情形。

(八)擴充廠房之預期效益、可能風險及因應措施：無此情形。

(九)進貨或銷貨集中所面臨之風險及因應措施：

#### 1.進貨

本公司及各子公司所營事業涵蓋建設業、營造業、百貨業、旅館業、租賃業、資產管理業、污水處理業、再生水經營業、能源技術服務業、化妝保養品製造業等。在建設業及污水處理業方面，進貨可分為營建用地取得及工程發包，由於地主皆不相同，故並無進貨集中之風險；在工程發包方面，除由泰誠發展營造負責承攬外，尚經審慎遴選評估程序，視工程性質發包予最適之承攬商，故亦無進貨集中之風險。在營造業方面，主要係因施工需求而再發包予下包承攬商；在百貨、旅館、化妝保養品製造業方面，進貨對象主要為百貨專櫃廠商、食材及旅館備品等之供應商，以及化妝保養品原物料之供應商，進貨對象分散，並無進貨集中之風險。

#### 2.銷貨

本公司及各子公司所營事業涵蓋建設業、營造業、百貨業、旅館業、租賃業、資產管理業、污水處理業、再生水經營業、能源技術服務業、化妝保養品製造業等。在能源技術服務業方面，初期以內部工程及勞務契約轉包，並同步積極擴展外部業務；在建設、租賃業方面，房屋承購(租)戶眾多且對象分散；在百貨、旅

館、化妝保養品製造業方面，銷貨對象皆為一般消費者，客層多元；在資產管理業方面，萬達通所負責之交九 BOT 案，依物業規劃分別出租予飯店、商場、影城、俱樂部及國道客運業者等，亦無銷貨集中之風險。

(十)董事、監察人或持股超過百分之十之大股東，股權之大量移轉或更換對公司之影響、風險及因應措施：無此情形。

(十一)經營權之改變對公司之影響、風險及因應措施：無此情形。

(十二)訴訟或非訟事件，應列明公司及公司董事、監察人、總經理、實質負責人、持股比例超過百分之十之大股東及從屬公司已判決確定或尚在繫屬中之重大訴訟、非訟或行政爭訟事件，其結果可能對股東權益或證券價格有重大影響者，應揭露其系爭事實、標的金額、訴訟開始日期、主要涉訟當事人及截至年報刊印日止之處理情形：

- 1.本公司板橋浮洲合宜住宅案部分一樓承購戶提起訴訟主張解除買賣契約，本公司目前已與大多數提起訴訟的承購戶達成和解，目前僅餘一件訴訟尚在二審法院審理中。另，部分承購戶提起訴訟主張本公司逾期通知交屋而請求遲延利息，本公司亦已與大多數起訴承購戶達成和解，目前僅餘兩件訴訟，一件於新北地方法院審理中，另一件於最高法院審理中。
- 2.鉸錕實業股份有限公司(下稱鉸錕公司)承攬桃園污水下水道系統建設之擴廠工程(A3區)，並與鼎勝綠能科技股份有限公司(下稱鼎勝公司)訂有工程承攬合約。該工程業經驗收完成，但因該工程涉及工程變更追加與逾期完工等爭議，而雙方協議無法達成共識，故鉸錕公司向鼎勝公司起訴請求應給付追加工程款與工程保留款及其利息。本件目前於臺灣臺北地方法院審理中。
- 3.泰誠公司委任松肯營造工程有限公司(以下簡稱「松肯公司」)承攬板橋浮洲合宜住宅案補強工程，該工程業經驗收完成，惟該工程涉及工程變更追加與逾期完工等爭議，松肯公司向泰誠公司起訴請求應給付追加工程款與工程保留款及其利息。本案件目前於臺灣臺北地方法院審理中。

(十三)其他重要風險及因應措施：無。

**七、其他重要事項：無。**

# 捌、特別記載事項

- 一、關係企業相關資料
  - (一)關係企業概況及營運概況
    - 1.關係企業組織圖

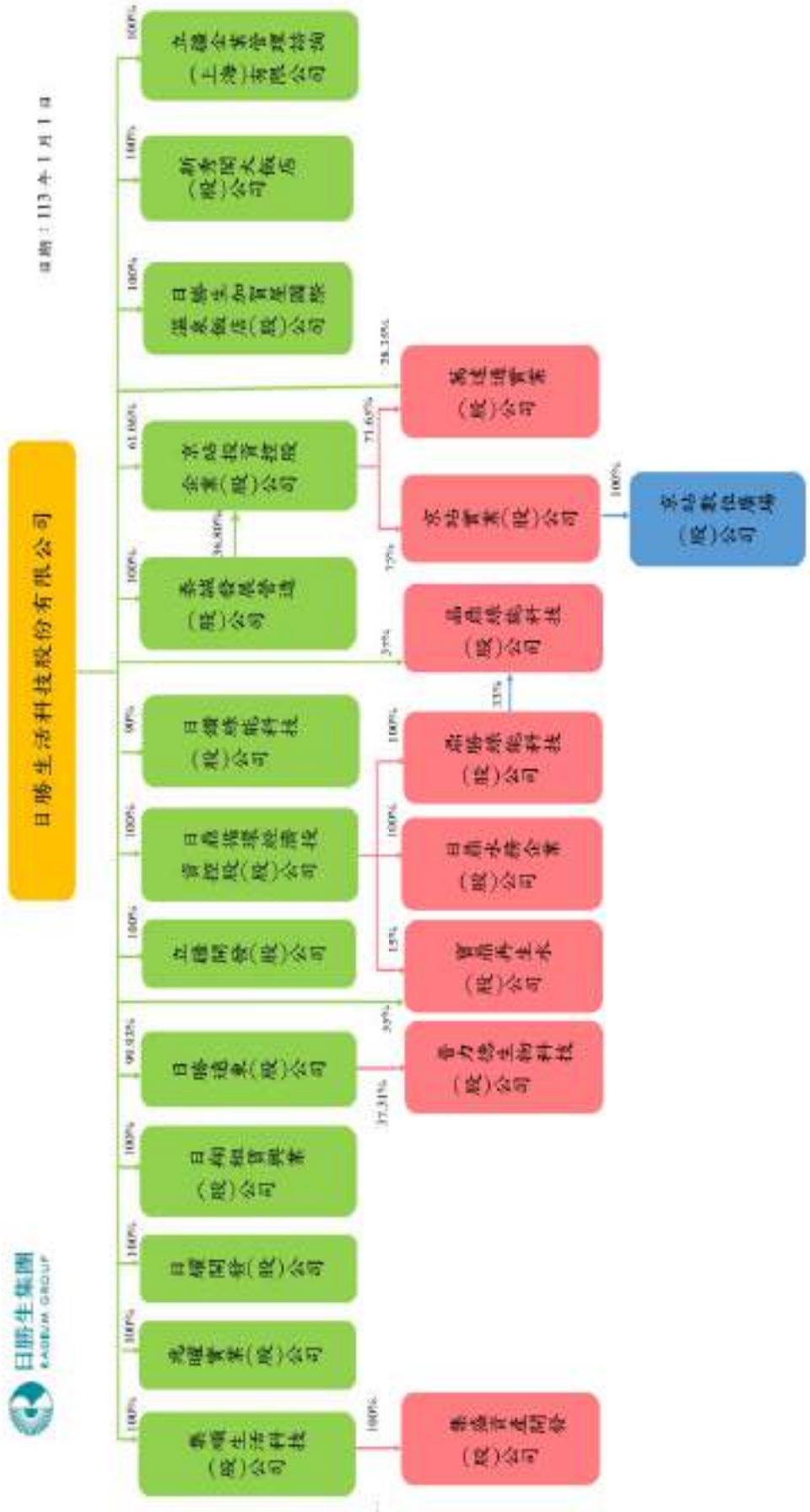

## 2.各關係企業基本資料

112 年 12 月 31 日；單位：新台幣仟元

企業名稱	設立日期	地 址	實收資本額	主要營業或 生產項目
集順生活科技股份有限公司	94.07.07	臺北市市民大道一段 209 號 13 樓	700,000	住宅及大樓開發租 售業
兆曜實業股份有限公司	99.12.07	臺北市大安區仁愛路 四段 27 巷 23 號 3 樓 ~11 樓、25 號、25 號 3 樓~11 樓、27 號 2 樓~14 樓	2,350,000	住宅及大樓開發租 售業
日耀開發股份有限公司	99.09.17	臺北市市民大道一段 209 號 13 樓	950,000	住宅及大樓開發租 售業
日翔租賃興業股份有限公司	102.05.01	臺北市市民大道一段 209 號 14 樓	2,300,000	住宅及大樓開發租 售業
日勝遠東股份有限公司	48.03.03	臺北市忠孝東路四段 270 號 5 樓之 2	388,000	住宅及大樓開發租 售業
立疆開發股份有限公司	97.04.08	臺北市市民大道一段 209 號 13 樓	1,000,000	住宅及大樓開發租 售業
日鼎循環經濟投資控股股份 有限公司	109.03.05	臺北市市民大道一段 209 號 14 樓	782,200	一般投資業
日鑽綠能科技股份有限公 司	105.06.22	臺北市市民大道一段 209 號 14 樓	45,000	能源技術服務業
泰誠發展營造股份有限公司	80.04.01	臺北市忠孝東路四段 270 號 5 樓之 2	1,200,000	綜合營造業
京站投資控股企業股份有限 公司	101.12.12	臺北市市民大道一段 209 號 13 樓	1,500,000	一般投資業
日勝生加賀屋國際溫泉飯 店股份有限公司	93.05.28	臺北市光明路 236 號	150,000	觀光旅館業
新秀閣大飯店股份有限公司	58.11.25	臺北市光明路 238 號	125,000	一般旅館業
立疆企業管理諮詢（上海） 有限公司	99.08.26	上海市閘北區靈石路 709 號 49 棟 102 室	52,288	商務及企業管理諮 詢業務
集盛資產開發股份有限公司	98.09.29	臺北市市民大道一段 209 號 13 樓	87,000	住宅及大樓開發租 售業
普力德生物科技股份有限 公司	89.02.18	苗栗縣竹南鎮公義路 462 巷 50 號 3 樓之 1	241,190	生物科技及化妝品 製造業

企業名稱	設立日期	地 址	實收資本額	主要營業或 生產項目
寶鼎再生水股份有限公司	111.05.11	桃園市蘆竹區南崁路 1 段 138 號 2 樓之 3	872,000	再生水經營業
日鼎水務企業股份有限公司	101.09.24	桃園市富華路一段 177 號	6,210,000	污水處理業
鼎勝綠能科技股份有限公司	108.01.04	臺北市市民大道一段 209 號 14 樓	200,000	環保工程專業營造 及能源技術服務業
晶鼎綠能科技股份有限公司	109.09.18	彰化縣彰化市平和一 街 76 號	620,000	能源技術服務業
京站實業股份有限公司	96.09.20	臺北市承德路一段 1 號	600,000	百貨公司業
萬達通實業股份有限公司	93.10.28	臺北市市民大道一段 209 號 13 樓	5,220,150	住宅及大樓開發租 售業
京站數位廣場股份有限公 司	101.10.26	臺北市承德路一段一號 4 樓	20,000	其他綜合零售業

3.推定為有控制與從屬關係者其相同股東資料：無。

4.整體關係企業經營業務所涵蓋之行業：建設業、營造業、百貨公司業、旅館業、租賃業、資產管理業、再生水經營業、污水處理業、一般投資業、能源技術服務業、零售業、生物科技及化妝品製造業等。

5.各關係企業董事、監察人及總經理資料

112 年 12 月 31 日；單位：股

企業名稱	職 稱	姓 名 或 代 表 人	直接及間接持有股份及比例	
			股 數	持股比例
集順生活科技 股份有限公司	董事長 董 事 董事兼總經理 監察人	日勝生活科技股份有限公司 代表人：劉垚凱 代表人：林榮顯 代表人：李正文 代表人：林華駿	70,000,000	100.00%
兆曜實業股份 有限公司	董事長 董 事 董 事 監察人	日勝生活科技股份有限公司 代表人：林榮顯 代表人：林華駿 代表人：劉垚凱 代表人：吳仁恩	235,000,000	100.00%

企業名稱	職稱	姓名或代表人	直接及間接持有股份及比例	
			股數	持股比例
日耀開發股份有限公司	董事長 董事 董事 監察人	日勝生活科技股份有限公司 代表人：林榮顯 代表人：吳仁恩 代表人：劉垚凱 代表人：林華駿	95,000,000	100.00%
日翔租賃興業股份有限公司	董事長 董事 董事兼總經理 監察人	日勝生活科技股份有限公司 代表人：林榮顯 代表人：劉垚凱 代表人：梅永和 代表人：唐青慧	230,000,000	100.00%
日勝遠東股份有限公司	董事長 董事 董事 監察人	日勝生活科技股份有限公司 代表人：林榮顯 代表人：劉垚凱 代表人：林怡均 金頁企業股份有限公司 代表人：林榮彰	38,773,373	99.93%
立疆開發股份有限公司	董事長 董事 董事兼總經理 監察人	日勝生活科技股份有限公司 代表人：林榮顯 代表人：林華駿 代表人：吳仁恩 代表人：林榮彰	100,000,000	100.00%
日鼎循環經濟投資控股股份有限公司	董事長 董事 董事 董事兼總經理 董事 監察人	日勝生活科技股份有限公司 代表人：林榮顯 代表人：林華駿 代表人：劉垚凱 代表人：劉佳鈞 代表人：胡念英 代表人：吳仁恩	78,220,000	100.00%
日鑽綠能科技股份有限公司	董事長 董事 董事 監察人	日勝生活科技股份有限公司 代表人：林榮顯 代表人：吳仁恩 代表人：林怡均 林華駿	4,050,000	90.00%
泰誠發展營造股份有限公司	董事長 副董事長 董事 監察人 總經理	日勝生活科技股份有限公司 代表人：曾景琮 代表人：林榮煥 代表人：林華駿 代表人：鍾長楨 吳枝萬	120,000,000	100.00%

企業名稱	職稱	姓名或代表人	直接及間接持有股份及比例	
			股數	持股比例
京站投資控股 企業股份有限 公司	董事長 董事 董事 監察人 總經理	日勝生活科技股份有限公司 代表人：林榮顯 代表人：林怡均 代表人：唐青慧 林華駿 龔明洲	146,784,894	97.86%
日勝生加賀屋 國際溫泉飯店 股份有限公司	董事長 董事 董事 監察人 總經理	日勝生活科技股份有限公司 代表人：吳仁恩 代表人：游婉英 代表人：德光重人 代表人：林華駿 沈維真	15,000,000	100.00%
新秀閣大飯店 股份有限公司 (註1)	董事長 董事 董事 監察人 總經理	日勝生活科技股份有限公司 代表人：林榮顯 代表人：林華駿 代表人：吳仁恩 代表人：劉垚凱 沈維真	125,000	100.00%
立疆企業管理 諮詢(上海)有 限公司 (註2)	董事	劉文琦	-	100.00%
集盛資產開發 股份有限公司	董事長 董事 董事 監察人	京城商業銀行股份有限公司 代表人：林怡均 代表人：林榮顯 代表人：劉垚凱 代表人：林華駿	8,700,000	100.00%
普力德生物科 技股份有限公 司 (註3)	董事長 董事 董事 董事 董事兼總經理 監察人	日勝遠東股份有限公司 代表人：林榮顯 代表人：林華駿 代表人：吳仁恩 代表人：林俊宏 代表人：陳建龍 鼎盛數位生活股份有限公司 代表人：楊啓裕	9,000,000	37.29%

企業名稱	職稱	姓名或代表人	直接及間接持有股份及比例	
			股數	持股比例
寶鼎再生水股份有限公司 (註4)	董事長 董事 董事 董事 董事兼總經理 董事 董事 監察人 監察人	日勝生活科技股份有限公司 代表人：林榮顯 代表人：劉垚凱 代表人：林華駿 日鼎循環經濟投資控股(股)公司 代表人：劉佳鈞 代表人：胡念英 中鼎工程股份有限公司 代表人：廖俊喆 代表人：蔡國隆 吳仁恩 信鼎技術服務股份有限公司 代表人：何艾成	61,040,000	70.00%
日鼎水務企業股份有限公司	董事長 董事 董事兼總經理 監察人	日鼎循環經濟投資控股(股)公司 代表人：林榮顯 代表人：劉垚凱 代表人：胡念英 代表人：游婉英	621,000,000	100.00%
鼎勝綠能科技股份有限公司	董事長兼總經理 董事 董事 監察人	日鼎循環經濟投資控股(股)公司 代表人：劉佳鈞 代表人：林榮顯 代表人：吳仁恩 代表人：游婉英	20,000,000	100.00%
晶鼎綠能科技股份有限公司 (註5)	董事長 董事兼總經理 董事 董事 董事 董事 董事 監察人 監察人	日勝生活科技股份有限公司 代表人：林榮顯 代表人：林華駿 代表人：劉垚凱 代表人：陳亞戀 鼎勝綠能科技股份有限公司 代表人：劉佳鈞 信鼎技術服務股份有限公司 代表人：廖俊喆 代表人：蔡國隆 吳仁恩 暉鼎資源管理股份有限公司 代表人：何艾成	43,400,000	70.00%

企業名稱	職稱	姓名或代表人	直接及間接持有股份及比例	
			股數	持股比例
京站實業股份有限公司 (註6)	董事長 董事 董事兼總經理 董事 董事 獨立董事 獨立董事 獨立董事	京站投資控股企業股份有限公司 代表人：林怡均 代表人：林榮顯 代表人：王大政 代表人：莊淑齡 黃丙喜 顧及然 沈筱玲 吳裕群 彭振聲	45,001,258	73.39%
萬達通實業股份有限公司 (註7)	董事長 董事 董事兼總經理 監察人	京站投資控股企業股份有限公司 代表人：林榮顯 代表人：林怡均 代表人：龔明洲 林華駿	522,015,000	98.46%
京站數位廣場股份有限公司 (註8)	董事長 董事 董事兼總經理 監察人	京站實業股份有限公司 代表人：林怡均 代表人：唐青慧 代表人：王大政 代表人：林華駿	2,000,000	73.39%

註 1：新秀閣公司每股股票面額為新台幣 1,000 元。

註 2：係有限公司，故無股數。

註 3：本公司係透過持股 99.93%之日勝遠東持有普力德公司 9,000 仟股(37.31%)，故本公司對普力德公司之間接持股比例為 37.29%。

註 4：本公司除直接持有寶鼎公司 47,960 仟股(55%)外，尚透過持股 100%之日鼎投控持有寶鼎 13,080 仟股(15%)，故本公司對寶鼎公司之綜合持股比例為 70%。

註 5：本公司除直接持有晶鼎綠能公司 22,940 仟股(37%)外，尚透過持股 100%之鼎勝綠能公司持有晶鼎綠能 20,460 仟股(33%)，故本公司對晶鼎綠能之綜合持股比例為 70%。

註 6：本公司係透過持股 97.86%之京站投控持有京站實業 45,001 仟股 (75%)，故本公司對京站實業之間接持股比例為 73.39%。

註 7：本公司除直接持有萬達通公司 148,000 仟股(28.35%)外，尚透過持股 97.86%之京站投控持有萬達通公司 374,015 仟股(71.65%)，故本公司對萬達通公司之綜合持股比例為 98.46%。

註 8：本公司係透過間接持股 73.39%之京站實業持有京站數位廣場 2,000 仟股(100%)，故本公司對京站數位廣場之間接持股比例為 73.39%。

## 6.各關係企業 112 年度之財務狀況及經營結果

單位：除每股盈餘為新台幣元外，餘為新台幣仟元

企業名稱	資本額	資產總值	負債總額	淨 值	營業收入	營業 (損)益	本期稅後 (損)益	每股稅 後盈餘
集順生活科技股份有限公司	700,000	3,555,179	2,693,748	861,431	28,697	(40,061)	(39,090)	(0.56)
兆曜實業股份有限公司	2,350,000	3,009,338	1,760,794	1,248,544	101,497	(31,832)	(88,450)	(0.38)
日耀開發股份有限公司	950,000	1,761,374	1,195,100	566,274	5,809	(65,801)	(103,724)	(1.09)
日翔租賃興業股份有限公司	2,300,000	3,626,447	1,752,991	1,873,456	232,511	20,319	(23,162)	(0.10)
日勝遠東股份有限公司	388,000	470,039	83,302	386,737	3,457	(12,098)	(12,020)	(0.31)
立疆開發股份有限公司	1,000,000	1,833,408	1,472,599	360,809	0	(12,418)	(64,602)	(0.65)
日鼎循環經濟投資控股股份有限公司	782,200	8,035,750	653,079	7,382,671	711,547	703,595	696,495	8.90
日鑽綠能科技股份有限公司	45,000	102,697	54,169	48,528	14,152	4,042	1,836	0.41
泰誠發展營造股份有限公司	1,200,000	4,642,587	2,639,019	2,003,568	1,423,752	44,922	186,262	1.55
京站投資控股企業股份有限公司	1,500,000	5,886,658	1,376	5,885,282	372,022	368,390	373,887	2.49
日勝生加賀屋國際溫泉飯店股份有限公司	150,000	353,994	173,587	180,407	365,832	35,836	34,739	2.31
新秀閣大飯店股份有限公司	125,000	140,431	105,830	34,601	0	(5,851)	(3,547)	(28.37)
立疆企業管理諮詢(上海)有限公司	52,288	2,428	0	2,428	0	(28)	(21)	- (註 1)
集盛資產開發股份有限公司	87,000	80,884	230	80,654	0	(615)	(129)	(0.01)
普力德生物科技股份有限公司	241,190	149,786	17,668	132,118	19,754	(7,757)	(7,138)	(0.29)
寶鼎再生水股份有限公司	872,000	1,903,470	921,354	982,116	1,390,774	101,910	80,252	0.92

企業名稱	資本額	資產總值	負債總額	淨 值	營業收入	營業 (損)益	本期稅後 (損)益	每股稅 後盈餘
日鼎水務企業 股份有限公司	6,210,000	15,352,010	7,789,080	7,562,930	2,237,461	941,010	673,257	1.08
鼎勝綠能科技 股份有限公司	200,000	1,362,713	1,081,684	281,029	580,234	37,793	26,251	1.31
晶鼎綠能科技 股份有限公司	620,000	1,772,117	1,169,781	602,336	0	(3,882)	(14,930)	(0.24)
京站實業 股份有限公司	600,000	6,361,042	5,172,312	1,188,730	1,379,936	328,325	210,559	3.51
萬達通實業 股份有限公司	5,220,150	9,503,105	3,153,268	6,349,837	880,390	372,460	298,820	0.57
京站數位廣場 股份有限公司	20,000	27,638	3,846	23,792	11,527	2,827	3,097	1.55

註 1：係有限公司，故無每股稅後盈餘之適用。

(二)關係企業合併財務報表及聲明書：請參閱第 161 頁至第 255 頁。

(三)關係報告書：不適用。

二、最近年度及截至年報刊印日止，私募有價證券辦理情形：無。

三、最近年度及截至年報刊印日止，子公司持有或處分本公司股票情形：無。

四、其他必要補充說明事項：無。

五、最近年度及截至年報刊印日止，發生證券交易法第三十六條第三項第二款所定對股東權益或證券價格有重大影響之事項：無。

# 日勝生活科技股份有限公司 一〇八年度第一次有擔保普通公司債發行辦法

- 一、 債券名稱：日勝生活科技股份有限公司一〇八年度第一次有擔保普通公司債（以下簡稱「本公司債」）。
- 二、 發行總額：本公司債發行總額為新臺幣壹拾億元整。
- 三、 票面金額：本公司債之票面金額為新臺幣壹佰萬元整。
- 四、 發行價格：本公司債於發行日依票面金額十足發行。
- 五、 發行期限：本公司債發行期限為五年期，自民國 108 年 7 月 1 日發行，至民國 113 年 7 月 1 日到期。
- 六、 票面利率：本公司債票面利率固定年利率 0.8%。
- 七、 還本方式：本公司債自發行日起屆滿五年到期一次還本。
- 八、 計付息方式：本公司債自發行日起，依票面利率每年單利計、付息乙次。依每壹佰萬元為基準計付息至元為止，元以下四捨五入。本公司債還本付息日如為付款地銀行業停止營業日時，則於停止營業日之次一營業日給付本息，且不另付利息。如逾還本付息日領取本息者，亦不另計付利息。
- 九、 擔保方式：本公司債委由合作金庫商業銀行股份有限公司依委任保證契約履行公司債保證。
- 十、 承銷方式：委託證券商以洽商銷售方式對外公開承銷。
- 十一、 承銷或代銷機構：合作金庫證券股份有限公司。
- 十二、 受託人：本公司債由元大商業銀行股份有限公司為債權人之受託人，代表債權人之利益行使查核及監督本公司履行本公司債發行事項之權責，並訂立受託契約。凡持有本公司債之債權人，不論係於發行時認購或中途買受者，對於本公司與受託人間受託契約規定受託人之權利義務及本公司債發行辦法，均予同意承認並授與有關受託事項之全權代理，此項授權並不得中途撤銷，至於受託契約內容，債權人得在規定營業時間內隨時至本公司或受託人營業處所查閱。
- 十三、 還本付息代理機構：本公司債委託合作金庫商業銀行股份有限公司營業部代理還本付息事宜，並依臺灣集中保管結算所股份有限公司提供之債券所有人名冊資料，辦理本息款項劃撥作業，由還本付息代理機構製作扣繳憑單，並寄發予債券所有人。
- 十四、 通知方式：有關本公司債應通知債權人之事項，除法令另有規定者外，均於公開資訊觀測站（<http://mops.twse.com.tw>）公告或按照臺灣集中保管結算所股份有限公司規定辦理。
- 十五、 債券形式：本公司債採無實體發行，並洽臺灣集中保管結算所股份有限公司登錄。
- 十六、 所有本公司收回(包括由次級市場買回)或償還之本普通公司債應即註銷，不得再行賣出或發行。
- 十七、 銷售對象：僅限財團法人中華民國證券櫃檯買賣中心外幣計價國際債券管理規則所定之專業投資人。

發行人：日勝生活科技股份有限公司

負責人：林榮顯

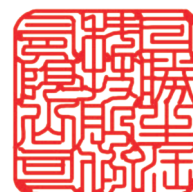

中 華 民 國 一 〇 八 年 七 月 一 日

**日勝生活科技股份有限公司**  
**一〇九年度第一次有擔保普通公司債發行辦法**

- 一、債券名稱：日勝生活科技股份有限公司一〇九年度第一次有擔保普通公司債(以下簡稱「本公司債」)。
- 二、發行總額：本公司債發行總額為新臺幣壹拾億元整。
- 三、票面金額：本公司債之票面金額為新臺幣壹佰萬元整。
- 四、發行價格：本公司債於發行日依票面金額十足發行。
- 五、發行期間：本公司債發行期限為五年期，自民國 109 年 6 月 1 日開始發行，至民國 114 年 6 月 1 日到期。
- 六、票面利率：本公司債票面利率為固定年利率 0.68 %。
- 七、還本方式：本公司債自發行日起屆滿五年到期一次還本。
- 八、計付息方式：本公司債自發行日起，依票面利率每年單利計付息乙次。每壹佰萬元債券付息至元為止，元以下四捨五入。本公司債還本付息日如為付款地銀行業停止營業日時，則於停止營業日之次一營業日給付本息，且不另計付利息。如逾還本付息日領取本息者，亦不另計付利息。
- 九、保證機構：本公司債委由第一商業銀行股份有限公司依委任保證契約履行公司債保證。
- 十、債券形式：本公司債採無實體發行，並洽臺灣集中保管結算所股份有限公司登錄。
- 十一、受託人：本公司債由臺灣土地銀行股份有限公司擔任債權人之受託人，代表債權人之利益行使查核及監督本公司履行本公司債發行事項之權責，並訂立受託契約。凡持有本公司債之債權人，不論係於發行時認購或中途買受者，對於受託契約約定受託人之權利義務及本公司債發行辦法均予同意承認，並授與有關受託事項之全權代理，此項授權並不得中途撤銷，至於受託契約內容，債權人得在規定營業時間內隨時至本公司或受託人營業處所查閱。
- 十二、還本付息代理機構：本公司債委託第一商業銀行股份有限公司敦化分行代理還本付息事宜，並依臺灣集中保管結算所股份有限公司提供之債券所有人名冊資料，辦理本息款項劃撥作業，由還本付息代理機構製作扣繳憑單，並寄發債券所有人。
- 十三、承銷方式：委託證券承銷商以洽商銷售方式對外公開承銷。
- 十四、承銷機構：第一金證券股份有限公司。
- 十五、通知方式：有關本公司債應通知債權人之事項，除法令另有規定者外，均於公開資訊觀測站(<http://mops.twse.com.tw>)公告之。
- 十六、銷售對象：僅限財團法人中華民國證券櫃檯買賣中心外幣計價國際債券管理規則所定之專業投資人。

發行人：日勝生活科技股份有限公司

負責人：林榮顯



中 華 民 國 一 〇 九 年 六 月 一 日

**日勝生活科技股份有限公司**  
**一〇九年度第二次有擔保普通公司債發行辦法**

- 一、債券名稱：日勝生活科技股份有限公司一〇九年度第二次有擔保普通公司債(以下簡稱「本公司債」)。
- 二、發行總額：本公司債發行總額為新臺幣壹拾億元整。
- 三、票面金額：本公司債之票面金額為新臺幣壹佰萬元整。
- 四、發行價格：本公司債於發行日依票面金額十足發行。
- 五、發行期間：本公司債發行期限為五年期，自民國 109 年 7 月 1 日開始發行，至民國 114 年 7 月 1 日到期。
- 六、票面利率：本公司債票面利率為固定年利率 0.65%。
- 七、還本方式：本公司債自發行日起屆滿五年到期一次還本。
- 八、計付息方式：本公司債自發行日起，依票面利率每年單利計付息乙次。每壹佰萬元債券付息至元為止，元以下四捨五入。本公司債還本付息日如為付款地銀行業停止營業日時，則於停止營業日之次一營業日給付本息，且不另計付利息。如逾還本付息日領取本息者，亦不另計付利息。
- 九、保證機構：本公司債委由第一商業銀行股份有限公司依委任保證契約履行公司債保證。
- 十、債券形式：本公司債採無實體發行，並洽臺灣集中保管結算所股份有限公司登錄。
- 十一、受託人：本公司債由臺灣土地銀行股份有限公司擔任債權人之受託人，代表債權人之利益行使查核及監督本公司履行本公司債發行事項之權責，並訂立受託契約。凡持有本公司債之債權人，不論係於發行時認購或中途買受者，對於受託契約約定受託人之權利義務及本公司債發行辦法均予同意承認，並授與有關受託事項之全權代理，此項授權並不得中途撤銷，至於受託契約內容，債權人得在規定營業時間內隨時至本公司或受託人營業處所查閱。
- 十二、還本付息代理機構：本公司債委託第一商業銀行股份有限公司敦化分行代理還本付息事宜，並依臺灣集中保管結算所股份有限公司提供之債券所有人名冊資料，辦理本息款項劃撥作業，由還本付息代理機構製作扣繳憑單，並寄發債券所有人。
- 十三、承銷方式：委託證券承銷商以洽商銷售方式對外公開承銷。
- 十四、承銷機構：第一金證券股份有限公司。
- 十五、通知方式：有關本公司債應通知債權人之事項，除法令另有規定者外，均於公開資訊觀測站(<http://mops.twse.com.tw>)公告之。
- 十六、銷售對象：僅限財團法人中華民國證券櫃檯買賣中心外幣計價國際債券管理規則所定之專業投資人。

發行人：日勝生活科技股份有限公司

負責人：林榮顯



中 華 民 國 一 〇 九 年 七 月 一 日

**日勝生活科技股份有限公司**  
**一〇九年度第三次有擔保普通公司債發行辦法**

- 一、債券名稱：日勝生活科技股份有限公司一〇九年度第三次有擔保普通公司債(以下簡稱「本公司債」)。
- 二、發行總額：新臺幣壹拾億元整。
- 三、票面金額：新臺幣壹佰萬元整。
- 四、發行價格：依票面金額十足發行。
- 五、發行期限：五年期，自民國 109 年 12 月 29 日發行，至民國 114 年 12 月 29 日到期。
- 六、票面利率：固定年利率 0.55%。
- 七、還本方式：屆滿五年到期一次還本。
- 八、計付息方式：本公司債自發行日起，依票面利率每年單利計付息乙次。每壹佰萬元債券付息至元為止，元以下四捨五入。本公司債還本付息日如為付款地銀行業停止營業日時，則於停止營業日之次一營業日給付本息，且不另計付利息。如逾還本付息日領取本息者，亦不另計付利息。
- 九、擔保方式：本公司債委由臺灣中小企業銀行股份有限公司依委任保證契約履行公司債保證。
- 十、承銷方式：採餘額包銷方式，並以洽商銷售方式對外公開承銷。
- 十一、承銷或代銷機構：合作金庫證券股份有限公司。
- 十二、受託人：本公司債由臺灣土地銀行股份有限公司為債權人之受託人，代表債權人之利益行使查核及監督本公司履行本公司債發行事項之權責，並訂立受託契約。凡持有本公司債之債權人，不論係於發行時認購或中途買受者，對於本公司與受託人間受託契約規定受託人之權利義務及本公司債發行辦法，均予同意承認並授與有關受託事項之全權代理，此項授權並不得中途撤銷，至於受託契約內容，債權人得在規定營業時間內隨時至本公司或受託人營業處所查閱。
- 十三、還本付息代理機構：本公司債委託臺灣中小企業銀行股份有限公司營業部代理還本付息事宜，並依臺灣集中保管結算所股份有限公司提供之債券所有人名冊資料，辦理本息款項劃撥作業，由還本付息代理機構製作扣繳憑單，並寄發予債券所有人。
- 十四、通知方式：有關本公司債應通知債權人之事項，除法令另有規定者外，均於公開資訊觀測站 ( <http://mops.twse.com.tw> ) 公告或按照臺灣集中保管結算所股份有限公司規定辦理。
- 十五、債券形式：採無實體發行，並洽臺灣集中保管結算所股份有限公司登錄。
- 十六、銷售對象：僅限財團法人中華民國證券櫃檯買賣中心外幣計價國際債券管理規則所定之專業投資人。

發行人：日勝生活科技股份有限公司  
負責人：林榮顯



中 華 民 國 一 〇 九 年 十 二 月 二 十 九 日

**日勝生活科技股份有限公司**  
**一一〇年度第一次有擔保普通公司債發行辦法**

- 一、債券名稱：日勝生活科技股份有限公司一一〇年度第一次有擔保普通公司債（以下簡稱「本公司債」）。
- 二、發行總額：新臺幣伍億元整。
- 三、票面金額：新臺幣壹佰萬元整。
- 四、發行價格：依票面金額十足發行。
- 五、發行期限：五年期，自民國 110 年 8 月 2 日發行，至民國 115 年 8 月 2 日到期。
- 六、票面利率：固定年利率 0.61%。
- 七、還本方式：屆滿五年到期一次還本。
- 八、計付息方式：本公司債自發行日起，依票面利率每年單利計付息乙次。每壹佰萬元債券付息至元為止，元以下四捨五入。本公司債還本付息日如為付款地銀行業停止營業日時，則於停止營業日之次一營業日給付本息，且不另計付利息。如逾還本付息日領取本息者，亦不另計付利息。
- 九、擔保方式：本公司債委由臺灣中小企業銀行股份有限公司依委任保證契約履行公司債保證。
- 十、承銷方式：採餘額包銷方式，並以洽商銷售方式對外公開承銷。
- 十一、承銷或代銷機構：合作金庫證券股份有限公司。
- 十二、受託人：本公司債由臺灣土地銀行股份有限公司為債權人之受託人，代表債權人之利益行使查核及監督本公司履行本公司債發行事項之權責，並訂立受託契約。凡持有本公司債之債權人，不論係於發行時認購或中途買受者，對於本公司與受託人間受託契約規定受託人之權利義務及本公司債發行辦法，均予同意承認並授與有關受託事項之全權代理，此項授權並不得中途撤銷，至於受託契約內容，債權人得在規定營業時間內隨時至本公司或受託人營業處所查閱。
- 十三、還本付息代理機構：本公司債委託臺灣中小企業銀行股份有限公司營業部代理還本付息事宜，並依臺灣集中保管結算所股份有限公司提供之債券所有人名冊資料，辦理本息款項劃撥作業，由還本付息代理機構製作扣繳憑單，並寄發予債券所有人。
- 十四、通知方式：有關本公司債應通知債權人之事項，除法令另有規定者外，均於公開資訊觀測站（<http://mops.twse.com.tw>）公告或按照臺灣集中保管結算所股份有限公司規定辦理。
- 十五、債券形式：採無實體發行，並洽臺灣集中保管結算所股份有限公司登錄。
- 十六、銷售對象：僅限財團法人中華民國證券櫃檯買賣中心外幣計價國際債券管理規則所定之專業投資人。

發行人：日勝生活科技股份有限公司  
負責人：林榮顯



中 華 民 國 一 一 〇 年 八 月 二 日

## 日勝生活科技股份有限公司 111年度第一次有擔保普通公司債發行辦法

- 一、債券名稱：日勝生活科技股份有限公司 111 年度第一次有擔保普通公司債( 以下簡稱「本公司債」 )。
- 二、發行總額：本公司債發行總額新臺幣玖億元整。
- 三、票面金額：本公司債之票面金額為新臺幣壹佰萬元整。
- 四、發行價格：本公司債於發行日依票面金額十足發行。
- 五、發行期限：本公司債發行期限為五年期，自民國 111 年 9 月 12 日發行，至民國 116 年 9 月 12 日到期。
- 六、票面利率：本公司債票面利率為固定年利率 2.00%。
- 七、還本方式：本公司債自發行日起屆滿第三年還發行總額百分之十五，屆滿第四年還發行總額百分之十五，屆滿第五年還發行總額百分之七十。
- 八、計付息方式：本公司債自發行日起，依票面利率每一年單利計、付息一次。每壹佰萬元債券付息至元為止，元以下四捨五入。本公司債還本付息日如為付款地銀行業停止營業日時，則於停止營業日之次一營業日給付本息，且不另計付利息。如逾還本付息日領取本息者，亦不另計付利息。
- 九、擔保方式：本公司債委由合作金庫商業銀行股份有限公司依委任保證契約履行公司債保證。
- 十、承銷方式：委託證券商以洽商銷售方式對外公開承銷。
- 十一、承銷或代銷機構：合作金庫證券股份有限公司。
- 十二、受託人：本公司債由臺灣土地銀行股份有限公司為債權人之受託人，代表債權人之利益行使查核及監督本公司履行本公司債發行事項之權責，並訂立受託契約。凡持有本公司債之債權人，不論係於發行時認購或中途買受者，對於本公司與受託人間受託契約規定受託人之權利義務及本公司債發行辦法，均予同意承認並授與有關受託事項之全權代理，此項授權並不得中途撤銷，至於受託契約內容，債權人得在規定營業時間內隨時至本公司或受託人營業處所查閱。
- 十三、還本付息代理機構：本公司債委託合作金庫商業銀行股份有限公司營業部代理還本付息事宜，並依臺灣集中保管結算所股份有限公司提供之債券所有人名冊資料，辦理本息款項劃撥作業，由還本付息代理機構製作扣繳憑單，並寄發予債券所有人。
- 十四、通知方式：有關本公司債應通知債權人之事項，除法令另有規定者外，均於公開資訊觀測站 ( <http://mops.twse.com.tw> ) 公告或按照臺灣集中保管結算所股份有限公司規定辦理。
- 十五、債券形式：本公司債採無實體發行，並洽臺灣集中保管結算所股份有限公司登錄。
- 十六、銷售對象：僅限財團法人中華民國證券櫃檯買賣中心外幣計價國際債券管理規則所定之專業投資人。

發行人：日勝生活科技股份有限公司

負責人：林榮顯

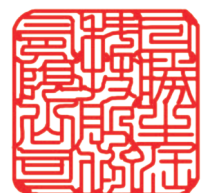

日期：111 年 9 月 12 日

## 日勝生活科技股份有限公司 111年度第二次有擔保普通公司債發行辦法

- 一、債券名稱：日勝生活科技股份有限公司 111 年度第二次有擔保普通公司債（以下簡稱「本公司債」）。
- 二、發行總額：本公司債發行總額新臺幣伍億元整。
- 三、票面金額：本公司債之票面金額為新臺幣壹佰萬元整。
- 四、發行價格：本公司債於發行日依票面金額十足發行。
- 五、發行期限：本公司債發行期限為五年期，自民國 111 年 11 月 18 日發行，至民國 116 年 11 月 18 日到期。
- 六、票面利率：本公司債票面利率為固定年利率 2.2%。
- 七、還本方式：本公司債自發行日起屆滿五年到期一次還本。
- 八、計付息方式：本公司債自發行日起，依票面利率每年單利計付息乙次。每壹佰萬元債券付息至元為止，元以下四捨五入。本公司債還本付息日如為付款地銀行業停止營業日時，則於停止營業日之次一營業日給付本息，且不另計付利息。如逾還本付息日領取本息者，亦不另計付利息。
- 九、擔保方式：本公司債委由臺灣中小企業銀行股份有限公司依委任保證契約履行公司債保證。
- 十、承銷方式：委託證券商以洽商銷售方式對外公開承銷。
- 十一、承銷或代銷機構：合作金庫證券股份有限公司。
- 十二、受託人：本公司債由臺灣土地銀行股份有限公司為債權人之受託人，以代表債權人之利益行使查核及監督本公司履行本公司債發行事項之權責。凡持有本公司債之債權人，不論係於發行時認購或中途買受者，對於本公司與受託人間受託契約規定受託人之權利義務及本公司債發行辦法均予同意承認並授與有關受託事項之全權代理，此項授權並不得中途撤銷，至於受託契約內容，債權人得在規定營業時間內隨時至本公司或受託人營業處所查閱。
- 十三、還本付息代理機構：本公司債委託臺灣中小企業銀行股份有限公司營業部代理還本付息事宜，並依臺灣集中保管結算所股份有限公司提供之債券所有人名冊資料，辦理本息款項劃撥作業，由還本付息代理機構製作扣繳憑單，並寄發予債券所有人。
- 十四、通知方式：有關本公司債應通知債權人之事項，除法令另有規定者外，均於公開資訊觀測站（<http://mops.twse.com.tw>）公告或按照臺灣集中保管結算所股份有限公司規定辦理。
- 十五、債券形式：本公司債採無實體發行，並洽臺灣集中保管結算所股份有限公司登錄。
- 十六、銷售對象：僅限財團法人中華民國證券櫃檯買賣中心外幣計價國際債券管理規則所定之專業投資人。

發行人：日勝生活科技股份有限公司

負責人：林榮顯

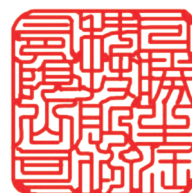

日期：111 年 11 月 18 日

關係企業合併財務報告聲明書

本公司 112 年度（自 112 年 1 月 1 日至 12 月 31 日止）依「關係企業合併營業報告書關係企業合併財務報表及關係報告書編製準則」應納入編製關係企業合併財務報告之公司與依國際財務報導準則第 10 號應納入編製母子公司合併財務報告之公司均相同，且關係企業合併財務報告所應揭露相關資訊於前揭母子公司合併財務報告中均已揭露，爰不再另行編製關係企業合併財務報告。

特此聲明

公司名稱：日勝生活科技股份有限公司



負責人：林 榮 顯



中 華 民 國 113 年 3 月 12 日

### 會計師查核報告

日勝生活科技股份有限公司 公鑒：

#### 查核意見

日勝生活科技股份有限公司及其子公司（日勝生集團）民國 112 年及 111 年 12 月 31 日之合併資產負債表，暨民國 112 年及 111 年 1 月 1 日至 12 月 31 日之合併綜合損益表、合併權益變動表、合併現金流量表，以及合併財務報表附註（包括重大會計政策彙總），業經本會計師查核竣事。

依本會計師之意見，上開合併財務報表在所有重大方面係依照證券發行人財務報告編製準則及經金融監督管理委員會認可並發布生效之國際財務報導準則、國際會計準則、解釋及解釋公告編製，足以允當表達日勝生集團民國 112 年及 111 年 12 月 31 日之合併財務狀況，暨民國 112 年及 111 年 1 月 1 日至 12 月 31 日之合併財務績效及合併現金流量。

#### 查核意見之基礎

本會計師係依照會計師受託查核簽證財務報表規則及審計準則執行查核工作。本會計師於該等準則下之責任將於會計師查核合併財務報表之責任段進一步說明。本會計師所隸屬事務所受獨立性規範之人員已依會計師職業道德規範，與日勝生集團保持超然獨立，並履行該規範之其他責任。本會計師相信已取得足夠及適切之查核證據，以作為表示查核意見之基礎。

#### 關鍵查核事項

關鍵查核事項係指依本會計師之專業判斷，對日勝生集團民國 112 年度合併財務報表之查核最為重要之事項。該等事項已於查核合併財務報表整體及形成查核意見之過程中予以因應，本會計師並不對該等事項單獨表示意見。

茲對日勝生集團民國 112 年度合併財務報表之關鍵查核事項敘明如下：

#### 不動產存貨評價

如合併財務報告附註十二所示，於 112 年 12 月 31 日合併資產負債表之存貨類別屬於不動產部分（含開發中不動產、待開發不動產及待售房地）計 8,163,414 仟元，佔合併總資產 14% 係屬重大，因相關不動產之存貨備抵跌價損失涉及管理階層對會計估計等重大判斷，相關說明如合併財務報告附註五所述，故本會計師列為關鍵查核事項。

本會計師針對不動產存貨評價所執行之查核程序包括：

1. 帳列開發中不動產金額為 4,354,444 仟元，佔存貨總額約 53%，本會計師取得該開發中不動產預計尚需投入成本之相關資料，抽樣檢視其預估來源依據；自實價登錄網站取得開發中不動產附近之近期成交價格計算預期總收入，與帳列之開發中不動產及預計尚需投入成本之合計數做比較。
2. 帳列待開發不動產及待售房地部分為 3,808,970 仟元，其佔存貨總額約 46%，本會計師取得日勝生集團針對上述不動產存貨所計算之淨變現價值及減損評估資料並覆核其評估結果是否合理。

#### 其他事項

日勝生活科技股份有限公司業已編製民國 112 及 111 年度之個體財務報告，並經本會計師出具無保留意見之查核報告在案，備供參考。

#### 管理階層與治理單位對合併財務報表之責任

管理階層之責任係依照證券發行人財務報告編製準則及經金融監督管理委員會認可並發布生效之國際財務報導準則、國際會計準則、解釋及解釋公告編製允當表達之合併財務報表，且維持與合併財務報表編製有關之必要內部控制，以確保合併財務報表未存有導因於舞弊或錯誤之重大不實表達。

於編製合併財務報表時，管理階層之責任亦包括評估日勝生集團繼續經營之能力、相關事項之揭露，以及繼續經營會計基礎之採用，除非管理階層意圖清算日勝生集團或停止營業，或除清算或停業外別無實際可行之其他方案。

日勝生集團之治理單位（含審計委員會）負有監督財務報導流程之責任。

## 會計師查核合併財務報表之責任

本會計師查核合併財務報表之目的，係對合併財務報表整體是否存有導因於舞弊或錯誤之重大不實表達取得合理確信，並出具查核報告。合理確信係高度確信，惟依照審計準則執行之查核工作無法保證必能偵出合併財務報表存有之重大不實表達。不實表達可能導因於舞弊或錯誤。如不實表達之個別金額或彙總數可合理預期將影響合併財務報表使用者所作之經濟決策，則被認為具有重大性。

本會計師依照審計準則查核時，運用專業判斷及專業懷疑。本會計師亦執行下列工作：

1. 辨認並評估合併財務報表導因於舞弊或錯誤之重大不實表達風險；對所評估之風險設計及執行適當之因應對策；並取得足夠及適切之查核證據以作為查核意見之基礎。因舞弊可能涉及共謀、偽造、故意遺漏、不實聲明或踰越內部控制，故未偵出導因於舞弊之重大不實表達之風險高於導因於錯誤者。
2. 對與查核攸關之內部控制取得必要之瞭解，以設計當時情況下適當之查核程序，惟其目的非對日勝生集團內部控制之有效性表示意見。
3. 評估管理階層所採用會計政策之適當性，及其所作會計估計與相關揭露之合理性。
4. 依據所取得之查核證據，對管理階層採用繼續經營會計基礎之適當性，以及使日勝生集團繼續經營之能力可能產生重大疑慮之事件或情況是否存在重大不確定性，作出結論。本會計師若認為該等事件或情況存在重大不確定性，則須於查核報告中提醒合併財務報表使用者注意合併財務報表之相關揭露，或於該等揭露係屬不適當時修正查核意見。本會計師之結論係以截至查核報告日所取得之查核證據為基礎。惟未來事件或情況可能導致日勝生集團不再具有繼續經營之能力。
5. 評估合併財務報表（包括相關附註）之整體表達、結構及內容，以及合併財務報表是否允當表達相關交易及事件。
6. 對於集團內組成個體之財務資訊取得足夠及適切之查核證據，以對合併財務報表表示意見。本會計師負責集團查核案件之指導、監督及執行，並負責形成集團查核意見。

本會計師與治理單位溝通之事項，包括所規劃之查核範圍及時間，以及重大查核發現（包括於查核過程中所辨認之內部控制顯著缺失）。

本會計師亦向治理單位提供本會計師所隸屬事務所受獨立性規範之人員已遵循會計師職業道德規範中有關獨立性之聲明，並與治理單位溝通所有可能被認為會影響會計師獨立性之關係及其他事項（包括相關防護措施）。

本會計師從與治理單位溝通之事項中，決定對日勝生集團民國 112 年度合併財務報表查核之關鍵查核事項。本會計師於查核報告中敘明該等事項，除非法令不允許公開揭露特定事項，或在極罕見情況下，本會計師決定不於查核報告中溝通特定事項，因可合理預期此溝通所產生之負面影響大於所增進之公眾利益。

勤業眾信聯合會計師事務所

會計師 楊清鎮

楊清鎮



會計師 方涵妮

方涵妮



證券暨期貨管理委員會核准文號  
台財證六字第 0920123784 號

金融監督管理委員會核准文號  
金管證審字第 1090347472 號

中 華 民 國 113 年 3 月 12 日



單位：新台幣千元

代 碼 名 稱	111年12月31日			111年12月31日		
	金 額	%		金 額	%	
<b>流動資產</b>						
1100	現金及約當現金 (附註四及六)	\$ 2,969,963	5	\$ 3,235,337	6	
1110	透過損益按公允價值衡量之金融資產—流動 (附註四及七)	12,971	-	12,996	-	
1136	按攤銷後成本衡量之金融資產—流動 (附註四、九、二四及三二)	1,826,243	3	781,092	1	
1140	合約資產—流動 (附註四、二四及三七)	15,691	-	909	-	
1150	應收票據淨額 (附註四、十及二四)	26,720	-	3,266	-	
1170	應收帳款淨額 (附註四、十、二四及二七)	1,265,769	2	1,099,988	2	
1180	應收融資租賃款淨額 (附註四及十一)	160	-	21,055	-	
1200	其他應收款 (附註四)	33,620	-	31,473	-	
1220	本期所得稅資產	7,279	-	8,435	-	
130X	存貨 (附註四、五、十二、二四及三二)	8,201,295	14	8,052,362	14	
1410	預付款項	886,808	1	749,297	1	
1478	存出保證金—流動 (附註四及二四)	293,181	-	269,222	1	
1479	其他流動資產 (附註四)	296,763	1	172,787	-	
1480	取得合約之增進成本—流動 (附註四、二四及二七)	531,630	1	62,438	-	
11XX	流動資產總計	16,168,024	27	14,499,827	25	
<b>非流動資產</b>						
1517	透過其他綜合損益按公允價值衡量之金融資產—非流動 (附註四及八)	52,463	-	45,915	-	
1535	按攤銷後成本衡量之金融資產—非流動 (附註四、九及三二)	1,971,083	3	2,276,093	4	
1550	採用權益法之投資 (附註四及十五)	9,305	-	12,777	-	
1560	合約資產—非流動 (附註四及三七)	2,348,416	4	984,172	2	
1600	不動產、廠房及設備 (附註四、十六、二七、二八及三二)	8,693,471	14	8,908,592	16	
1758	使用權資產 (附註四、十七、二八及三二)	859,947	1	894,591	2	
1760	投資性不動產淨額 (附註四、十八、二七、二八及三二)	13,649,518	23	14,046,049	24	
1780	商標資產 (附註四、十九、二八及三二)	4,104,420	7	3,872,322	7	
1805	無形 (附註四及二十)	36,398	-	36,398	-	
1840	遞延所得稅資產 (附註四及二九)	198,089	-	185,333	-	
1920	存出保證金—非流動 (附註四)	56,217	-	206,039	-	
194D	長期應收融資租賃款淨額 (附註四及十一)	-	-	492	-	
1995	其他非流動資產—其他 (附註四、十四及二七)	12,024,676	20	11,363,568	20	
15XX	非流動資產總計	41,207,893	71	42,854,129	75	
10XX	資 產 總 計	\$ 40,375,918	100	\$ 57,354,016	100	
<b>流動負債</b>						
2100	短期借款 (附註二一、二四及三二)	\$ 3,310,296	5	\$ 4,079,983	7	
2110	應付短期票款 (附註二一、二四及三二)	2,897,370	5	2,591,094	4	
2130	合約負債—流動 (附註四、二四、二七及三一)	1,723,965	3	957,232	2	
2150	應付票據	617	-	17,723	-	
2170	應付帳款	2,679,060	5	3,601,112	5	
2200	其他應付款	1,041,997	2	1,478,426	3	
2230	本期所得稅負債	169,382	-	94,026	-	
2280	租賃負債—流動 (附註四、十七及三一)	49,725	-	116,555	-	
2321	一年或一年以內到期內對附屬執行會同權公司債 (附註二二及三二)	1,000,000	2	-	-	
2322	一年或一年以內到期內對長期附屬款 (附註二一、二四及三二)	6,479,485	11	8,215,759	11	
2399	其他流動負債 (附註二四)	273,030	-	256,219	-	
21XX	流動負債總計	19,927,876	55	18,346,139	32	
<b>非流動負債</b>						
2530	應付公司債 (附註二二及三二)	4,900,000	8	5,900,000	10	
2540	長期借款 (附註二一及三二)	20,255,759	34	18,019,872	31	
2550	負債準備—非流動 (附註四及三二)	308,215	-	306,493	1	
2571	遞延所得稅負債—土地增值稅	18,937	-	18,937	-	
2572	遞延所得稅負債—所得稅 (附註四及三二)	910,246	2	833,046	2	
2580	租賃負債—非流動 (附註四、十七及三一)	1,942,493	5	1,984,942	4	
2640	淨確定福利負債—非流動 (附註四、三五及三六)	18,075	-	10,353	-	
2645	存入保證金	217,604	-	218,674	-	
2670	其他非流動負債—其他	7,930	-	7,000	-	
25XX	非流動負債總計	28,671,627	47	27,299,317	48	
20XX	負債總計	48,599,503	80	45,645,456	80	
<b>歸屬於母公司業主之權益 (附註二六)</b>						
<b>股本</b>						
3110	普通股	8,880,586	13	8,880,586	13	
3200	資本公積	1,290,212	2	1,290,212	2	
<b>保留盈餘</b>						
3310	法定盈餘公積	296,795	-	289,086	1	
3320	特別盈餘公積	3,839	-	1,545	-	
3350	未分配盈餘	403,960	1	595,282	1	
3300	保留盈餘總計	704,594	1	786,913	2	
3400	其他權益	( 3,688 )	-	( 3,872 )	-	
31XX	本公司業主權益總計	10,796,069	18	10,886,349	19	
36XX	非控制權益	986,412	2	872,330	1	
30XX	權益總計	11,782,481	30	11,758,680	20	
<b>負債與權益總計</b>						
<b>\$ 40,375,918 100 \$ 57,354,016 100</b>						

附屬之財務報表未合併附錄報告之一部分。

董事長：張有毅



總經理：劉嘉欣



會計主管：劉曉明



日勝生活科技股份有限公司及子公司

合併綜合損益表

民國 112 年及 111 年 1 月 1 日至 12 月 31 日

單位：新台幣仟元，惟每股  
(虧損)盈餘為元

代 碼		112年度		111年度	
		金 額	%	金 額	%
4000	營業收入(附註四、二七及三一)	\$ 7,481,324	100	\$ 5,862,383	100
5000	營業成本(附註十二、二五及二八)	( 4,457,659)	( 59)	( 2,952,593)	( 51)
5900	營業毛利	<u>3,023,665</u>	<u>41</u>	<u>2,909,790</u>	<u>49</u>
	營業費用(附註十、二五、二八及三一)				
6100	推銷費用	( 481,173)	( 6)	( 491,731)	( 8)
6200	管理費用	( 1,465,756)	( 20)	( 1,398,136)	( 24)
6300	研究發展費用	( 2,746)	-	( 2,856)	-
6450	預期信用減損損失	( 3,261)	-	( 2,641)	-
6000	營業費用合計	<u>( 1,952,936)</u>	<u>( 26)</u>	<u>( 1,895,364)</u>	<u>( 32)</u>
6900	營業利益	<u>1,070,729</u>	<u>15</u>	<u>1,014,426</u>	<u>17</u>
	營業外收入及支出(附註四、二八及三一)				
7100	利息收入	33,431	-	11,805	-
7010	其他收入	67,498	1	82,278	2
7020	其他利益及(損失)	2,819	-	( 16,856)	-
7050	財務成本	( 906,074)	( 12)	( 763,890)	( 13)
7060	採用權益法認列之關聯企業及合資損益之份額	<u>( 1,546)</u>	<u>-</u>	<u>2,033</u>	<u>-</u>
7000	營業外收入及支出合計	<u>( 803,872)</u>	<u>( 11)</u>	<u>( 684,630)</u>	<u>( 11)</u>
7900	稅前淨利	266,857	4	329,796	6
7950	所得稅費用(附註四及二九)	<u>( 283,438)</u>	<u>( 4)</u>	<u>( 228,234)</u>	<u>( 4)</u>

(接次頁)

(承前頁)

代 碼		112年度		111年度	
		金 額	%	金 額	%
8200	本年度淨(損)利	<u>(\$ 16,581)</u>	<u>-</u>	<u>\$ 101,562</u>	<u>2</u>
	其他綜合(損)益				
8310	不重分類至損益之項目				
8311	確定福利計畫之再 衡量數(附註二 五)	<u>( 3,797)</u>	<u>-</u>	<u>2,785</u>	<u>-</u>
8316	透過其他綜合損益 按公允價值衡量 之權益工具投資 未實現評價損益	<u>243</u>	<u>-</u>	<u>( 2,405)</u>	<u>-</u>
8360	後續可能重分類至損益 之項目				
8361	國外營運機構財務 報表換算之兌換 差額	<u>( 46)</u>	<u>-</u>	<u>37</u>	<u>-</u>
8300	其他綜合(損)益 合計	<u>( 3,600)</u>	<u>-</u>	<u>417</u>	<u>-</u>
8500	本年度綜合(損)益總額	<u>(\$ 20,181)</u>	<u>-</u>	<u>\$ 101,979</u>	<u>2</u>
	淨(損)利歸屬於				
8610	本公司業主	<u>(\$ 92,525)</u>	<u>( 1)</u>	<u>\$ 74,309</u>	<u>1</u>
8620	非控制權益	<u>75,944</u>	<u>1</u>	<u>27,253</u>	<u>1</u>
8600		<u>(\$ 16,581)</u>	<u>-</u>	<u>\$ 101,562</u>	<u>2</u>
	綜合(損)益總額歸屬於				
8710	本公司業主	<u>(\$ 96,171)</u>	<u>( 1)</u>	<u>\$ 74,800</u>	<u>1</u>
8720	非控制權益	<u>75,990</u>	<u>1</u>	<u>27,179</u>	<u>1</u>
8700		<u>(\$ 20,181)</u>	<u>-</u>	<u>\$ 101,979</u>	<u>2</u>
	每股(虧損)盈餘(附註三 十)				
9750	基 本	<u>(\$ 0.11)</u>		<u>\$ 0.08</u>	
9850	稀 釋			<u>\$ 0.08</u>	

後附之附註係本合併財務報告之一部分。

董事長：林榮顯



經理人：劉彥凱



會計主管：劉瑞棠





日勝子有限公司

民國 112 年 12 月 31 日

單位：新台幣千元

代碼	科目	111年1月1日餘額		112年12月31日餘額		合計
		111年1月1日	112年12月31日	111年12月31日	112年12月31日	
A1	111 年 1 月 1 日 餘 額	\$ 1,307,583	\$ 282,922	\$ 1,389	\$ 613,530	\$ 11,106,333
B1	110 年 盈 餘 撥 回 及 分 配	-	6,164	-	( 6,164)	-
B3	與 列 法 定 盈 餘 公 積	-	-	156	( 156)	-
B5	與 列 特 別 盈 餘 公 積	-	-	-	( 176,019)	( 176,019)
	普 通 股 現 金 股 利	-	-	-	-	-
D1	111 年 度 淨 利	-	-	-	74,309	74,309
D3	111 年 度 其 他 綜 合 損 益	-	-	-	( 2,331)	( 491)
D5	111 年 度 存 合 積 盈 餘 攤 銷	-	-	-	77,054	74,803
L1	庫 藏 股 買 回	-	-	-	-	-
L3	普 通 股 回 購	( 200,000)	( 17,628)	-	-	( 178,628)
O1	非 控 制 權 派 發	-	-	-	-	-
Z1	111 年 12 月 31 日 餘 額	\$ 690,846	\$ 289,086	\$ 1,545	\$ 506,385	\$ 10,886,340
B1	111 年 度 盈 餘 撥 回 及 分 配	-	7,709	-	( 7,709)	-
B3	與 列 法 定 盈 餘 公 積	-	-	2,294	( 2,294)	-
D1	112 年 度 淨 利	-	-	-	( 92,525)	( 92,525)
D3	112 年 度 其 他 綜 合 損 益	-	-	-	( 46)	( 46)
D5	112 年 度 存 合 積 盈 餘 攤 銷	-	-	-	192	192
O1	非 控 制 權 派 發	-	-	-	( 96,322)	( 96,171)
Z1	112 年 12 月 31 日 餘 額	\$ 5,850,846	\$ 1,250,217	\$ 3,839	\$ 401,980	\$ 10,793,092
						\$ 986,412
						\$ 11,776,481

後附之附註係本合併財務報告之一部分。



董事長：林鼎勳



經理人：劉孟凱



會計主管：劉品蓉

日勝生活科技股份有限公司及子公司

合併現金流量表

民國 112 年及 111 年 1 月 1 日至 12 月 31 日

單位：新台幣仟元

代 碼		112年度	111年度
	營業活動之現金流量		
A10000	本期稅前淨利	\$ 266,857	\$ 329,796
A20010	收益費損項目		
A20100	折舊費用	885,018	894,499
A20200	攤銷費用	164,928	147,177
A20300	預期信用減損損失數	3,261	2,641
A20400	透過損益按公允價值衡量金融 資產及負債之淨(利益)損 失	( 375)	1,027
A20900	利息費用	906,074	763,890
A21200	利息收入	( 33,431)	( 11,805)
A22300	採用權益法認列之關聯企業及 合資損益之份額	1,546	( 2,033)
A22500	處分及報廢不動產、廠房及設 備損失	376	7,853
A23100	處分投資損失	-	56
A23800	非金融資產減損迴轉利益	( 58,495)	( 32,198)
A29900	其他項目	6,013	6,222
A30000	營業資產及負債之淨變動數		
A31115	強制透過損益按公允價值衡量 之金融資產	-	4,650
A31125	合約資產	( 2,563,847)	( 1,188,202)
A31130	應收票據	( 25,454)	15,478
A31150	應收帳款	( 72,105)	150,015
A31180	其他應收款	( 2,632)	41,428
A31200	存 貨	( 287,925)	8,010
A31230	預付款項	( 186,982)	( 126,647)
A31240	其他流動資產	( 123,976)	69,015
A31270	取得合約之增額成本	( 249,172)	( 42,149)
A31990	其他營業資產	50,105	11,538
A32125	合約負債	766,713	393,041
A32130	應付票據	( 17,106)	14,395
A32150	應付帳款	375,037	365,020
A32180	其他應付款	( 443,181)	( 332,411)

(接次頁)

(承前頁)

代 碼		112年度	111年度
A32230	其他流動負債	\$ 13,895	(\$ 126,597)
A32990	其他營業負債	( 5,778)	( 1,907)
A33000	營運產生之現金流(出)入	( 630,636)	1,361,802
A33100	收取之利息	33,042	19,001
A33300	支付之利息	( 903,156)	( 765,279)
A33500	支付之所得稅	( 142,482)	( 174,799)
AAAA	營業活動之淨現金流(出)入	( 1,643,232)	440,725
投資活動之現金流量			
B00030	透過其他綜合損益按公允價值衡量 之金融資產減資退回股款	13,695	8,913
B00040	取得按攤銷後成本衡量之金融資產	( 739,141)	( 31,807)
B02700	取得不動產、廠房及設備	( 50,800)	( 124,110)
B02800	處分不動產、廠房及設備	102	638
B03700	存出保證金增加	-	( 43,964)
B03800	存出保證金減少	124,833	-
B04500	取得無形資產	( 11,802)	( 11,075)
B06100	長期應收租賃款減少	19,430	26,134
B07100	預付設備款增加	-	( 2,190)
B07300	其他預付款項增加	( 154,163)	( 1,421,917)
B07600	收取之股利	1,926	2,290
BBBB	投資活動之淨現金流出	( 795,920)	( 1,597,088)
籌資活動之現金流量			
C00100	短期借款增加	89,313	353,106
C00500	應付短期票券增加	366,286	747,488
C01200	發行公司債	-	1,400,000
C01300	償還公司債	-	( 1,500,000)
C01600	舉借長期借款	1,739,907	172,438
C03000	存入保證金增加	7,706	-
C03100	存入保證金減少	-	( 39,545)
C04020	租賃本金償還	( 117,490)	( 154,072)
C04500	發放現金股利	-	( 176,019)
C04900	庫藏股票買回成本	-	( 178,874)
C05800	非控制權益變動	88,102	313,401
CCCC	籌資活動之淨現金流入	2,173,824	937,923
DDDD	匯率變動對現金及約當現金之影響	( 46)	37

(接次頁)

(承前頁)

代 碼		112年度	111年度
EEEE	本期現金及約當現金減少數	<u>(\$ 265,374)</u>	<u>(\$ 218,403)</u>
E00100	期初現金及約當現金餘額	<u>3,235,337</u>	<u>3,453,740</u>
E00200	期末現金及約當現金餘額	<u>\$ 2,969,963</u>	<u>\$ 3,235,337</u>

後附之附註係本合併財務報告之一部分。

董事長：林榮顯  經理人：劉焜凱  會計主管：劉瑞棠 

日勝生活科技股份有限公司及子公司

合併財務報表附註

民國 112 年及 111 年 1 月 1 日至 12 月 31 日

(除另予註明者外，金額係以新台幣仟元為單位)

一、公司沿革及營業

日勝生活科技股份有限公司（以下稱本公司）於 71 年 3 月 26 日設立於中華民國，主要經營業務包括：

- (一) 委託營造廠商興建國民住宅、商業大樓出租出售業務。
- (二) 受政府工業主管單位委託辦理工業區之開發租售及管理業務。

本公司及子公司（以下稱「合併公司」）當中子公司之主要業務活動請參閱附註十三之說明。

本公司股票自 89 年 12 月起在台灣證券交易所上市買賣。

本合併財務報告係以本公司之功能性貨幣新台幣表達。

二、通過財務報告之日期及程序

本合併財務報告於 113 年 3 月 12 日經董事會通過。

三、新發布及修訂準則及解釋之適用

- (一) 首次適用金融監督管理委員會（以下稱「金管會」）認可並發布生效之國際財務報導準則（IFRS）、國際會計準則（IAS）、解釋（IFRIC）及解釋公告（SIC）（以下稱「IFRS 會計準則」）

適用修正後之金管會認可並發布生效之 IFRS 會計準則將不致造成合併公司會計政策之重大變動。

- (二) 113 年適用之金管會認可之 IFRS 會計準則

<u>新發布 / 修正 / 修訂準則及解釋</u>	<u>IASB 發布之生效日(註1)</u>
IFRS 16 之修正「售後租回中之租賃負債」	2024 年 1 月 1 日 (註 2)
IAS 1 之修正「負債分類為流動或非流動」	2024 年 1 月 1 日
IAS 1 之修正「具合約條款之非流動負債」	2024 年 1 月 1 日
IAS 7 及 IFRS 7 之修正「供應商融資安排」	2024 年 1 月 1 日 (註 3)

註 1：除另註明外，上述新發布 / 修正 / 修訂準則或解釋係於各該日期以後開始之年度報導期間生效。

註 2：賣方兼承租人應對初次適用 IFRS 16 日後簽訂之售後租回交易追溯適用 IFRS 16 之修正。

註 3：第一次適用本修正時，豁免部分揭露規定。

截至本合併財務報告通過發布日止，合併公司評估其他準則、解釋之修正將不致對財務狀況與財務績效造成重大影響。

### (三) IASB 已發布但尚未經金管會認可並發布生效之 IFRS 會計準則

<u>新發布 / 修正 / 修訂準則及解釋</u>	<u>IASB 發布之生效日(註1)</u>
IFRS 10 及 IAS 28 之修正「投資者與其關聯企業或合資間之資產出售或投入」	未定
IFRS 17「保險合約」	2023 年 1 月 1 日
IFRS 17 之修正	2023 年 1 月 1 日
IFRS 17 之修正「初次適用 IFRS 17 及 IFRS 9—比較資訊」	2023 年 1 月 1 日
IAS 21 之修正「缺乏可兌換性」	2025 年 1 月 1 日 (註 2)

註 1：除另註明外，上述新發布 / 修正 / 修訂準則或解釋係於各該日期以後開始之年度報導期間生效。

註 2：適用於 2025 年 1 月 1 日以後開始之年度報導期間。首次適用該修正時，將影響數認列於首次適用日之保留盈餘。當合併公司以非功能性貨幣作為表達貨幣時，將影響數調整首次適用日權益項下之國外營運機構兌換差額。

截至本合併財務報告通過發布日止，合併公司仍持續評估其他準則、解釋之修正對財務狀況與財務績效之影響，相關影響待評估完成時予以揭露。

## 四、重大會計政策之彙總說明

### (一) 遵循聲明

本合併財務報告係依照證券發行人財務報告編製準則及經金管會認可並發布生效之 IFRS 會計準則編製。

### (二) 編製基礎

除按公允價值衡量之金融工具及按確定福利義務現值減除計畫資產公允價值認列之淨確定福利負債外，本合併財務報告係依歷史成本基礎編製。

公允價值衡量依照相關輸入值之可觀察程度及重要性分為第 1 等級至第 3 等級：

1. 第 1 等級輸入值：係指於衡量日可取得之相同資產或負債於活絡市場之報價（未經調整）。
2. 第 2 等級輸入值：係指除第 1 等級之報價外，資產或負債直接（亦即價格）或間接（亦即由價格推導而得）之可觀察輸入值。
3. 第 3 等級輸入值：係指資產或負債之不可觀察之輸入值。

### (三) 資產與負債區分流動與非流動之標準

流動資產包括：

1. 主要為交易目的而持有之資產；
2. 預期於資產負債表日後 12 個月內實現之資產；及
3. 現金及約當現金（但不包括於資產負債表日後逾 12 個月用以交換或清償負債而受到限制者）。

流動負債包括：

1. 主要為交易目的而持有之負債；
2. 於資產負債表日後 12 個月內到期清償之負債（即使於資產負債表日後至通過發布財務報告前已完成長期性之再融資或重新安排付款協議，亦屬流動負債），以及
3. 不能無條件將清償期限遞延至資產負債表日後至少 12 個月之負債。惟負債之條款可能依交易對方之選擇，以發行權益工具而導致其清償者，並不影響分類。

非屬上述流動資產或流動負債者，係分類為非流動資產或非流動負債。

合併公司從事營建工程及委託營造廠商興建大樓或廠房出售業務部分，其營業週期長於 1 年，是以與工程承攬及興建銷售相關之資產與負債，係按營業週期作為劃分流動與非流動之標準。

### (四) 合併基礎

本合併財務報告係包含本公司及由本公司所控制個體之財務報告。合併綜合損益表已納入被收購或被處分子公司於當期自收購日起或至處分日止之營運損益。子公司之財務報告已予調整，以使其

會計政策與合併公司之會計政策一致。於編製合併財務報告時，各個體間之交易、帳戶餘額、收益及費損已全數予以銷除。子公司之綜合損益總額係歸屬至本公司業主及非控制權益，即使非控制權益因而成為虧損餘額。

當合併公司對子公司所有權權益之變動未導致喪失控制者，係作為權益交易處理。合併公司及非控制權益之帳面金額已予調整，以反映其於子公司相對權益之變動。非控制權益之調整金額與所支付或收取對價之公允價值間之差額，係直接認列為權益且歸屬於本公司業主。

子公司明細、持股比率及營業項目，參閱附註十三及附表八及九。

#### (五) 外幣

各個體公司編製財務報告時，以個體功能性貨幣以外之貨幣（外幣）交易者，依交易日匯率換算為功能性貨幣記錄。

外幣貨幣性項目於每一資產負債表日以收盤匯率換算。因交割貨幣性項目或換算貨幣性項目產生之兌換差額，於發生當期認列於損益。

以公允價值衡量之外幣非貨幣性項目係以決定公允價值當日之匯率換算，所產生之兌換差額列為當期損益，惟屬公允價值變動認列於其他綜合損益者，其產生之兌換差額列於其他綜合損益。

以歷史成本衡量之外幣非貨幣性項目係以交易日之匯率換算，不再重新換算。

於編製合併財務報告時，國外營運機構（包含營運所在國家或使用之貨幣與本公司不同之子公司或關聯企業）之資產及負債以每一資產負債表日匯率換算為新台幣。收益及費損項目係以當期平均匯率換算，所產生之兌換差額列於其他綜合損益，並分別歸屬予本公司業主及非控制權益。

若合併公司處分國外營運機構之所有權益，或處分國外營運機構之子公司部分權益但喪失控制，或處分國外營運機構之聯合協議或關聯企業後之保留權益係金融資產並按金融工具之會計政策處

理，所有可歸屬於本公司業主且與該國外營運機構相關之累計兌換差額將重分類至損益。

若部分處分國外營運機構之子公司未導致喪失控制，係按比例將累計兌換差額重新歸屬予該子公司之非控制權益，而不認列為損益。在其他任何部分處分國外營運機構之情況下，累計兌換差額則按處分比例重分類至損益。

#### (六) 存 貨

存貨包括開發中不動產、待開發不動產、待售房地、商品存貨、原物料、製成品及在製品。存貨係以成本與淨變現價值孰低衡量，比較成本與淨變現價值時除同類別存貨外係以個別項目為基礎。淨變現價值係指在正常情況下之估計售價減除至完工尚需投入之估計成本及完成出售所需之估計成本後之餘額。不動產存貨之實際投入建造成本係配合不動產銷售收入認列原則，轉列年度營業成本。存貨成本之計算係採加權平均法。

依合建分屋契約以土地換取之房屋若分類為待售房地，交換時不認列交換損益，俟待售房地銷售予買方始認列收入。

#### (七) 投資關聯企業

關聯企業係指合併公司具有重大影響，但非屬子公司或合資之企業。

合併公司對投資關聯企業係採用權益法。

權益法下，投資關聯企業原始依成本認列，取得日後帳面金額係隨合併公司所享有之關聯企業損益及其他綜合損益份額與利潤分配而增減。此外，針對關聯企業權益之變動係按持股比例認列。

取得成本超過合併公司於取得日所享有關聯企業可辨認資產及負債淨公允價值份額之數額列為商譽，該商譽係包含於該投資之帳面金額且不得攤銷；合併公司於取得日所享有關聯企業可辨認資產及負債淨公允價值份額超過取得成本之數額列為當期損益。

關聯企業發行新股時，合併公司若未按持股比例認購，致使持股比例發生變動，並因而使投資之股權淨值發生增減時，其增減數調整資本公積—採權益法認列關聯企業股權淨值之變動數及採用權

益法之投資。惟若未按持股比例認購或取得致使對關聯企業之所有權權益減少者，於其他綜合損益中所認列與該關聯企業有關之金額按減少比例重分類，其會計處理之基礎係與關聯企業若直接處分相關資產或負債所必須遵循之基礎相同；前項調整如應借記資本公積，而採用權益法之投資所產生之資本公積餘額不足時，其差額借記保留盈餘。

當合併公司對關聯企業之損失份額等於或超過其在該關聯企業之權益（包括權益法下投資關聯企業之帳面金額及實質上屬於合併公司對該關聯企業淨投資組成部分之其他長期權益）時，即停止認列進一步之損失。合併公司僅於發生法定義務、推定義務或已代關聯企業支付款項之範圍內，認列額外損失及負債。

合併公司於評估減損時，係將投資之整體帳面金額（含商譽）視為單一資產比較可回收金額與帳面金額，進行減損測試，所認列之減損損失不分攤至構成投資帳面金額組成部分之任何資產，包括商譽。減損損失之任何迴轉，於該投資之可回收金額後續增加之範圍內予以認列。

合併公司自其投資不再為關聯企業之日停止採用權益法，其對原關聯企業之保留權益以公允價值衡量，該公允價值及處分價款與停止採用權益法當日之投資帳面金額之差額，列入當期損益。此外，於其他綜合損益中所認列與該關聯企業有關之所有金額，其會計處理之基礎係與關聯企業若直接處分相關資產或負債所必須遵循之基礎相同。

合併公司與關聯企業間之逆流、順流及側流交易所產生之損益，僅在與合併公司對關聯企業權益無關之範圍內，認列於合併財務報告。

#### (八) 不動產、廠房及設備

不動產、廠房及設備係以成本認列，後續以成本減除累計折舊及累計減損損失後之金額衡量。

建造中之不動產、廠房及設備係以成本減除累計減損損失後之金額認列。成本包括專業服務費用及符合資本化條件之借款成本。該等資產於完工並達預期使用狀態時，分類至不動產、廠房及設備之適當類別並開始提列折舊。

除自有土地不提列折舊外，其餘不動產、廠房及設備於耐用年限內按直線基礎，對每一重大部分單獨提列折舊。合併公司至少於每一年度結束日對估計耐用年限、殘值及折舊方法進行檢視，並推延適用會計估計值變動之影響。

不動產、廠房及設備除列時，淨處分價款與該資產帳面金額間之差額係認列於損益。

#### (九) 投資性不動產

投資性不動產係為賺取租金或資本增值或兩者兼具而持有之不動產（包含符合投資性不動產定義而處於建造過程中之不動產及使用權資產）。投資性不動產亦包括目前尚未決定未來用途所持有之土地。

自有之投資性不動產原始以成本（包括交易成本）衡量，後續以成本減除累計折舊及累計減損損失後之金額衡量。

租賃取得之投資性不動產原始按成本（包含租賃負債之原始衡量金額、租賃開始日前支付之租賃給付、原始直接成本及復原標的資產之估計成本，減除收取之租賃誘因）衡量，後續按成本減除累計折舊及累計減損損失後之金額衡量，並調整租賃負債之再衡量數。

所有投資性不動產採直線基礎提列折舊。

建造中之投資性不動產係以成本減除累計減損損失後之金額認列。成本包括專業服務費用，及符合資本化條件之借款成本。該等資產於達預期使用狀態時開始提列折舊。

投資性不動產係以擬出售而停止出租時之帳面金額轉列存貨。

帳列存貨之不動產係以成立營業租賃出租時之帳面金額轉列投資性不動產。

投資性不動產除列時，淨處分價款與該資產帳面金額間之差額係認列於損益。

## (十) 商 譽

企業合併所取得之商譽係依收購日所認列之商譽金額作為成本，後續以成本減除累計減損損失後之金額衡量。

為減損測試之目的，商譽分攤至合併公司預期因該合併綜效而受益之各現金產生單位或現金產生單位群組（簡稱「現金產生單位」）。

受攤商譽之現金產生單位每年（及有跡象顯示該單位可能已減損時）藉由包含商譽之該單位帳面金額與其可回收金額之比較，進行該單位之減損測試。若分攤至現金產生單位之商譽係當年度企業合併所取得，則該單位應於當年度結束前進行減損測試。若受攤商譽之現金產生單位之可回收金額低於其帳面金額，減損損失係先減少該現金產生單位受攤商譽之帳面金額，次就該單位內其他各資產帳面金額之比例減少各該資產帳面金額。任何減損損失直接認列為當期損失。商譽減損損失不得於後續期間迴轉。

處分受攤商譽現金產生單位內之某一營運時，與該被處分營運有關之商譽金額係包含於營運之帳面金額以決定處分損益。

## (十一) 無形資產

### 1. 單獨取得

單獨取得之有限耐用年限無形資產原始以成本衡量，後續係以成本減除累計攤銷及累計減損損失後之金額衡量。無形資產於耐用年限內按直線基礎進行攤銷，合併公司至少於每一年度結束日對估計耐用年限、殘值及攤銷方法進行檢視，並推延適用會計估計值變動之影響。非確定耐用年限無形資產係以成本減除累計減損損失列報。

合併公司取得向公共建設使用者收費之權利時（作為在服務特許權協議中提供建造服務之對價），認列為無形資產—特許權，後續以成本減除累計攤銷及累計減損損失後之金額衡量。

### 2. 除 列

無形資產除列時，淨處分價款與該資產帳面金額間之差額係認列於當期損益。

## (十二) 合約成本相關資產

不動產銷售之銷售佣金及依待售房產包銷合約支付之銷售服務費僅於取得客戶合約時發生，在金額可回收之範圍內認列為取得合約之增額成本，並於不動產完工交付予客戶時轉銷。惟預計於一年內攤銷之取得合約增額成本，合併公司選擇不予資本化。

## (十三) 不動產、廠房及設備、使用權資產、投資性不動產、無形資產（商譽除外）及合約成本相關資產之減損

合併公司於每一資產負債表日評估是否有任何跡象顯示不動產、廠房及設備、使用權資產、投資性不動產及無形資產（商譽除外）可能已減損。若有任一減損跡象存在，則估計該資產之可回收金額。倘無法估計個別資產之可回收金額，合併公司估計該資產所屬現金產生單位之可回收金額。共用資產係依合理一致之基礎分攤至最小現金產生單位。

針對非確定耐用年限及尚未可供使用之無形資產，至少每年及有減損跡象時進行減損測試。

可回收金額為公允價值減出售成本與其使用價值之較高者。個別資產或現金產生單位之可回收金額若低於其帳面金額時，將該資產或現金產生單位之帳面金額調減至其可回收金額，減損損失係認列於損益。

因客戶合約所認列之存貨、不動產、廠房及設備及無形資產先依存貨減損規定及上述規定認列減損，次依合約成本相關資產之帳面金額超過提供相關商品或勞務預期可收取之對價剩餘金額扣除直接相關成本後之金額認列為減損損失，續將合約成本相關資產之帳面金額計入所屬現金產生單位，以進行現金產生單位之減損評估。

當減損損失於後續迴轉時，該資產、現金產生單位或合約成本相關資產之帳面金額調增至修訂後之可回收金額，惟增加後之帳面金額以不超過該資產、現金產生單位或合約成本相關資產，若未於以前年度認列減損損失時所決定之帳面金額（減除攤銷或折舊）。減損損失之迴轉係認列於損益。

#### (十四) 金融工具

金融資產與金融負債於合併公司成為該工具合約條款之一方時認列於合併資產負債表。

原始認列金融資產與金融負債時，若金融資產或金融負債非屬透過損益按公允價值衡量者，係按公允價值加計直接可歸屬於取得或發行金融資產或金融負債之交易成本衡量。直接可歸屬於取得或發行透過損益按公允價值衡量之金融資產或金融負債之交易成本，則立即認列為損益。

##### 1. 金融資產

金融資產之慣例交易係採交易日會計認列及除列。

##### (1) 衡量種類

合併公司所持有之金融資產種類為透過損益按公允價值衡量之金融資產、按攤銷後成本衡量之金融資產與透過其他綜合損益按公允價值衡量之權益工具投資。

##### A. 透過損益按公允價值衡量之金融資產

透過損益按公允價值衡量之金融資產包括強制透過損益按公允價值衡量及指定為透過損益按公允價值衡量之金融資產。強制透過損益按公允價值衡量之金融資產包括未指定透過其他綜合損益按公允價值衡量之權益工具投資，及不符合分類為按攤銷後成本衡量或透過其他綜合損益按公允價值衡量之債務工具投資。

透過損益按公允價值衡量之金融資產係按公允價值衡量，其再衡量產生之利益或損失係認列於損益。公允價值之決定方式請參閱附註三六。

##### B. 按攤銷後成本衡量之金融資產

合併公司投資金融資產若同時符合下列兩條件，則分類為按攤銷後成本衡量之金融資產：

a. 係於某經營模式下持有，該模式之目的係持有金融資產以收取合約現金流量；及

b. 合約條款產生特定日期之現金流量，該等現金流量完全為支付本金及流通在外本金金額之利息。

按攤銷後成本衡量之金融資產（包括現金及約當現金、按攤銷後成本衡量之應收票據、應收帳款及其他應收款與存出保證金）於原始認列後，係以有效利息法決定之總帳面金額減除任何減損損失之攤銷後成本衡量，任何外幣兌換損益則認列於損益。

除下列兩種情況外，利息收入係以有效利率乘以金融資產總帳面金額計算：

- a. 購入或創始之信用減損金融資產，利息收入係以信用調整後有效利率乘以金融資產攤銷後成本計算。
- b. 非屬購入或創始之信用減損，但後續變成信用減損之金融資產，應自信用減損後之次一報導期間起以有效利率乘以金融資產攤銷後成本計算利息收入。

約當現金包括自取得日起 3 個月內、高度流動性、可隨時轉換成定額現金且價值變動風險甚小之定期存款及短期票券，係用於滿足短期現金承諾。

#### C. 透過其他綜合損益按公允價值衡量之權益工具投資

合併公司於原始認列時，可作一不可撤銷之選擇，將非持有供交易且非企業合併收購者所認列或有對價之權益工具投資，指定透過其他綜合損益按公允價值衡量。

透過其他綜合損益按公允價值衡量之權益工具投資係按公允價值衡量，後續公允價值變動列報於其他綜合損益，並累計於其他權益中。於投資處分時，累積損益直接移轉至保留盈餘，並不重分類為損益。

透過其他綜合損益按公允價值衡量之權益工具投資之股利於合併公司收款之權利確立時認列於損益中，除非該股利明顯代表部分投資成本之回收。

## (2) 金融資產及合約資產之減損

合併公司於每一資產負債表日按預期信用損失評估按攤銷後成本衡量之金融資產（含應收帳款）、應收融資租賃款及合約資產之減損損失。

應收帳款、應收融資租賃款及合約資產均按存續期間預期信用損失認列備抵損失。其他金融資產係先評估自原始認列後信用風險是否顯著增加，若未顯著增加，則按 12 個月預期信用損失認列備抵損失，若已顯著增加，則按存續期間預期信用損失認列備抵損失。

預期信用損失係以發生違約之風險作為權重之加權平均信用損失。12 個月預期信用損失係代表金融工具於報導日後 12 個月內可能違約事項所產生之預期信用損失，存續期間預期信用損失則代表金融工具於預期存續期間所有可能違約事項產生之預期信用損失。

合併公司為內部信用風險管理目的，在不考量所持有擔保品之前提下，判定下列情況代表金融資產已發生違約：

- A. 有內部或外部資訊顯示債務人已不可能清償債務。
- B. 逾期超過 90 天，除非有合理且可佐證之資訊顯示延後之違約基準更為適當。

所有金融資產之減損損失係藉由備抵帳戶調降其帳面金額，惟透過其他綜合損益按公允價值衡量之債務工具投資之備抵損失係認列於其他綜合損益，並不減少其帳面金額。

## (3) 金融資產之除列

合併公司僅於對來自金融資產現金流量之合約權利失效，或已移轉金融資產且該資產所有權之幾乎所有風險及報酬已移轉予其他企業時，始將金融資產除列。

按攤銷後成本衡量之金融資產整體除列時，其帳面金額與所收取對價間之差額係認列於損益。透過其他綜合損益按公允價值衡量之權益工具投資整體除列時，累積損益直接移轉至保留盈餘，並不重分類為損益。

## 2. 權益工具

合併公司發行之債務及權益工具係依據合約協議之實質與金融負債及權益工具之定義分類為金融負債或權益。

合併公司發行之權益工具係以取得之價款扣除直接發行成本後之金額認列。

再取回本公司本身之權益工具係於權益項下認列與減除，其帳面金額係按股票種類加權平均計算。購買、出售、發行或註銷本公司本身之權益工具不認列於損益。

## 3. 金融負債

### (1) 後續衡量

所有金融負債係以有效利息法按攤銷後成本衡量。

### (2) 金融負債之除列

除列金融負債時，其帳面金額與所支付對價（包含任何所移轉之非現金資產或承擔之負債）間之差額認列為損益。

## (十五) 負債準備

認列為負債準備（包括源自服務特許權協議中特別載明基礎建設於歸還予授予人前應維護或復原之合約義務）之金額係考量義務之風險及不確定性，而為資產負債表日清償義務所需支出之最佳估計。負債準備係以清償義務之估計現金流量折現值衡量。

### 1. 虧損性合約

當合併公司預期履行合約義務所不可避免之成本超過預期從該合約可獲得之經濟效益時，認列因虧損性合約產生之現時義務為負債準備。評估合約是否係虧損性時，履行合約之成本包含履行合約之增額成本及與履行合約直接相關之其他成本之分攤。

## 2. 保 固

保證產品與所協議之規格相符之保固義務係依管理階層對清償合併公司義務所需支出之最佳估計值，於相關商品認列收入時認列。

### (十六) 收入之認列

合併公司於客戶合約辨認履約義務後，將交易價格分攤至各履約義務，並於滿足各履約義務時認列收入。

#### 1. 營建收入

於正常營業範圍內之不動產銷售係分期收取固定交易價格並認列合約負債，於考量重大財務組成部分後，於各該筆不動產完工且交付予買方時認列收入。

於建造過程中不動產即受客戶控制之不動產建造合約，合併公司係隨時間逐步認列收入。由於建造所投入之成本與履約義務之完成程度直接相關，合併公司係以實際投入成本佔預期總成本比例衡量完成進度。合併公司於建造過程逐步認列合約資產，於開立帳單時將其轉列為應收帳款。若已收取之工程款超過認列收入之金額，差額係認列為合約負債。依合約條款由客戶扣留之工程保留款旨在確保合併公司完成所有合約義務，於合併公司履約完成前係認列為合約資產。

履約義務之結果若無法可靠衡量，僅在滿足履約義務之已發生成本預期可回收之範圍內認列工程收入。

臺北車站特定專用區交九用地營運特許權協議約定由合併公司建造並營運臺北車站特定專用區交九用地之公共建設，由於於興建過程中臺北車站特定專用區交九用地即受臺北市政府控制，合併公司係參考所提供之建造服務單獨售價，隨時間逐步認列建造服務收入及合約資產，於興建完成轉列無形資產一特許權。於營運階段，合併公司於大眾使用臺北車站特定專用區交九用地之公共建設並獲益時認列收入（帳列其他營業收入）。

## 2. 水處理工程承攬收入

桃園地區污水下水道系統營運特許權協議約定由合併公司建造並營運桃園地區污水下水道系統之公共建設，由於興建過程中桃園地區污水下水道系統即受桃園市政府控制，合併公司係參考所提供之建造服務單獨售價，隨時間逐步認列建造服務收入及合約資產，於興建完成並取得業主認證轉列無形資產—特許權及長期應收款。於營運階段，合併公司於大眾使用桃園地區污水下水道系統並獲益時認列收入（帳列其他營業收入）。

桃園北區水資源系統營運特許權協議約定由合併公司建造並營運桃園北區再生水廠之公共建設，由於在興建過程中桃園北區再生水廠即受桃園市政府控制，合併公司係參考所提供之建造服務單獨售價，隨時間逐步認列建造服務收入及合約資產，於興建完成轉列長期應收款。於營運階段，合併公司於大眾使用再生水並獲益時認列收入。

## 3. 百貨收入

當另一方參與提供商品或勞務予客戶，若合併公司於移轉所承諾之商品或勞務予客戶前控制該商品或勞務，為主理人；反之則為代理人。作為主理人時，以移轉商品或勞務以換得之預期有權取得之對價總額認列為收入；作為代理人時，則以為另一方安排提供商品或勞務換得之預期有權取得之任何收費或佣金之金額，認列為收入。合併公司之收費或佣金可能為對價之淨額，該淨額係合併公司以商品或勞務換得之對價於支付予另一方後所保留之金額。

客戶忠誠計畫係於客戶透過購買商品時給予未來購買商品之獎勵積分，該獎勵積分提供重要權利，分攤至獎勵積分之交易價格於收取時認列合約負債，並於獎勵積分兌換或失效時轉列收入。

#### 4. 飯店服務收入

飯店服務收入來自觀光旅館之經營，於服務已確實提供時認列收入。

#### 5. 商品銷貨收入

商品銷貨收入來自自營商店之銷售。自營商店銷售之自營商品係於客戶購買商品時認列收入。

#### 6. 勞務收入

依合約提供勞務所產生之收入，係按合約完成程度予以認列。

### (十七) 租賃

合併公司於合約成立日評估合約是否係屬（或包含）租賃。

#### 1. 合併公司為出租人

當租賃條款係移轉附屬於資產所有權之幾乎所有風險與報酬予承租人，則將其分類為融資租賃。所有其他租賃則分類為營業租賃。

合併公司於轉租使用權資產時，係以使用權資產（而非標的資產）判斷轉租之分類。惟若主租賃係合併公司適用認列豁免之短期租賃時，該轉租分類為營業租賃。

融資租賃下，租賃給付包含固定給付、實質固定給付、取決於指數或費率之變動租賃給付、保證殘值、合理確信將行使之購買選擇權之行使價格，及已反映於租賃期間之租賃終止罰款，減除應支付之租賃誘因。租賃投資淨額係按應收租賃給付及未保證殘值兩者之現值總和加計原始直接成本衡量並表達為應收融資租賃款。融資收益係分攤至各會計期間，以反映合併公司未到期之租賃投資淨額於各期間可獲得之固定報酬率。

營業租賃下，減除租賃誘因後之租賃給付係按直線基礎於相關租賃期間內認列為收益。因取得營業租賃所發生之原始直接成本，係加計至標的資產之帳面金額，並按直線基礎於租賃期間內認列為費用。與承租人進行之租賃協商係於租賃修改生效日起按新租賃處理。

租賃協議中非取決於指數或費率之變動租金於發生當期認列為收益。

## 2. 合併公司為承租人

除適用認列豁免之低價值標的資產租賃及短期租賃之租賃給付係按直線基礎於租賃期間內認列為費用，其他租賃皆於租賃開始日認列使用權資產及租賃負債。

使用權資產原始按成本（包含租賃負債之原始衡量金額、租賃開始日前支付之租賃給付減除收取之租賃誘因、原始直接成本及復原標的資產之估計成本）衡量，後續按成本減除累計折舊及累計減損損失後之金額衡量，並調整租賃負債之再衡量數。若發生與標的資產建造或設計有關之成本，在達預期使用狀態前係以投入成本認列為長期預付租金，成本包括專業服務費用及直接可歸屬於取得、建造或生產符合要件之資產之借款成本。該等資產於完工並達預期使用狀態時，重分類至使用權資產並開始提列折舊。

除符合投資性不動產定義者，使用權資產係單獨表達於合併資產負債表。符合投資性不動產定義之使用權資產之認列與衡量，參閱(九)投資性不動產會計政策。

使用權資產採直線基礎自租賃開始日起至耐用年限屆滿時或租賃期間屆滿時兩者之較早者提列折舊。

租賃負債原始按租賃給付（包含固定給付、實質固定給付、取決於指數或費率之變動租賃給付、殘值保證下承租人預期支付之金額、合理確信將行使之購買選擇權之行使價格，及已反映於租賃期間之租賃終止罰款，減除收取之租賃誘因）之現值衡量。若租賃隱含利率容易確定，租賃給付使用該利率折現。若該利率並非容易確定，則使用承租人增額借款利率。

後續，租賃負債採有效利息法按攤銷後成本基礎衡量，且利息費用係於租賃期間分攤。若租賃期間、殘值保證下預期支付金額、標的資產購買選擇權之評估或用於決定租賃給付之指數或費率變動導致未來租賃給付有變動，合併公司再衡量租賃

負債，並相對調整使用權資產，惟若使用權資產之帳面金額已減至零，則剩餘之再衡量金額認列於損益中。對於不以單獨租賃處理之租賃修改，因減少租賃範圍之租賃負債再衡量係調減使用權資產，並認列租賃部分或全面終止之損益；因其他修改之租賃負債再衡量係調整使用權資產。租賃負債係單獨表達於合併資產負債表。

合併公司與出租人進行新型冠狀病毒肺炎直接相關之租金減讓，調整 111 年 6 月 30 日以前到期之給付致使租金減少，且其他租賃條款及條件並無實質變動。合併公司選擇採實務權宜作法處理符合前述條件之所有租金減讓，不評估其是否為租賃修改，而係將租賃給付之減少於減讓事件或情況發生時認列於損益，並相對調減租賃負債。

租賃協議中非取決於指數或費率之變動租金於發生當期認列為費用。

#### (十八) 借款成本

直接可歸屬於取得、建造或生產符合要件之資產之借款成本，係作為該資產成本之一部分，直到該資產達到預定使用或出售狀態之幾乎所有必要活動已完成為止。

特定借款如於符合要件之資本支出發生前進行暫時投資而賺取之投資收入，係自符合資本化條件之借款成本中減除。

除上述外，所有其他借款成本係於發生當期認列為損益。

#### (十九) 政府補助

政府補助僅於可合理確信合併公司將遵循政府補助所附加之條件，且將可收到該項補助時，始予以認列。

與收益有關之政府補助係於其意圖補償之相關成本於合併公司認列為費用之期間內，按有系統之基礎認列於其他收入。

若政府補助係用於補償已發生之費用或損失，或係以給與合併公司立即財務支援為目的且無未來相關成本，則於其可收取之期間認列於損益。

## (二十) 員工福利

### 1. 短期員工福利

短期員工福利相關負債係以換取員工服務而預期支付之非折現金額衡量。

### 2. 退職後福利

確定提撥退休計畫之退休金係於員工提供服務期間將應提撥之退休金數額認列為費用。

確定福利退休計畫之確定福利成本（含服務成本、淨利息及再衡量數）係採預計單位福利法精算。服務成本（含當期服務成本及前期服務成本）及淨確定福利負債（資產）淨利息於發生時認列為員工福利費用。再衡量數（含精算損益、資產上限影響數之變動及扣除利息後之計畫資產報酬）於發生時認列於其他綜合損益並列入保留盈餘，後續期間不重分類至損益。

淨確定福利負債（資產）係確定福利退休計畫之提撥短絀（剩餘）。淨確定福利資產不得超過從該計畫退還提撥金或可減少未來提撥金之現值。

## (二十一) 所得稅

所得稅費用係本期所得稅及遞延所得稅之總和。

### 1. 當期所得稅

合併公司依各所得稅申報轄區所制定之法規決定當期所得（損失），據以計算應付（可回收）之所得稅。

依中華民國所得稅法規定計算之未分配盈餘加徵所得稅，係於股東會決議年度認列。

以前年度應付所得稅之調整，列入當期所得稅。

### 2. 遞延所得稅

遞延所得稅係依帳載資產及負債帳面金額與計算課稅所得之課稅基礎二者所產生之暫時性差異計算。

遞延所得稅負債一般係就所有應課稅暫時性差異予以認列，而遞延所得稅資產則於很有可能課稅所得以供可減除暫時性差異、虧損扣抵或投資所產生之所得稅抵減使用時認列。

遞延所得稅資產之帳面金額於每一資產負債表日予以重新檢視，並針對已不再很有可能具有足夠之課稅所得以供其回收所有或部分資產者，調減帳面金額。原未認列為遞延所得稅資產者，亦於每一資產負債表日予以重新檢視，並在未來很有可能產生課稅所得以供其回收所有或部分資產者，調增帳面金額。

遞延所得稅資產及負債係以預期負債清償或資產實現當期之稅率衡量，該稅率係以資產負債表日已立法或已實質性立法之稅率及稅法為基礎。遞延所得稅負債及資產之衡量係反映合併公司於資產負債表日預期回收或清償其資產及負債帳面金額之方式所產生之租稅後果。

### 3. 當期及遞延所得稅

當期及遞延所得稅係認列於損益，惟與認列於其他綜合損益或直接計入權益之項目相關之當期及遞延所得稅係分別認列於其他綜合損益或直接計入權益。

## 五、重大會計判斷、估計及假設不確定性之主要來源

合併公司於採用會計政策時，對於不易自其他來源取得相關資訊者，管理階層必須基於歷史經驗及其他攸關之因素作出相關之判斷、估計及假設。實際結果可能與估計有所不同。

管理階層將持續檢視估計與基本假設。若估計之修正僅影響當期，則於修正當期認列；若會計估計之修正同時影響當期及未來期間，則於修正當期及未來期間認列。

### 估計及假設不確定性之主要來源

#### 存貨之減損

存貨淨變現價值係正常營業過程中之估計售價減除至完工尚需投入之估計成本及完成出售所需之估計成本後之餘額估計，該等估計係依目前市場狀況及類似產品之歷史銷售經驗評估，市場情況之改變可能重大影響該等估計結果。此外，因通貨膨脹及市場利率波動後續發展之不確定性，致產品估計售價波動較大，因而使淨變現價值之估計具較大之不確定性。

六、現金及約當現金

	<u>112年12月31日</u>	<u>111年12月31日</u>
現金	\$ 8,501	\$ 8,759
支票及活期存款	2,939,037	3,192,594
外幣存款	2,465	14,024
約當現金		
定期存款（原始到期日在 3個月以內之投資）	<u>19,960</u>	<u>19,960</u>
	<u>\$2,969,963</u>	<u>\$ 3,235,337</u>

七、透過損益按公允價值衡量之金融工具

	<u>112年12月31日</u>	<u>111年12月31日</u>
<u>金融資產－流動</u>		
強制透過損益按公允價值衡量 非衍生性金融資產		
基金受益憑證	<u>\$ 12,971</u>	<u>\$ 12,596</u>

透過損益按公允價值衡量之金融工具產生之淨（損）益請參閱附註二八（三）。

八、透過其他綜合損益按公允價值衡量之金融資產

透過其他綜合損益按公允價值衡量之權益工具投資

	<u>112年12月31日</u>	<u>111年12月31日</u>
<u>非流動</u>		
國內未上市（櫃）普通股	<u>\$ 32,463</u>	<u>\$ 45,915</u>

合併公司依中長期策略目的投資上述未上市（櫃）股票投資，並預期透過長期投資獲利。合併公司管理階層認為若將該等投資之短期公允價值波動列入損益，與前述長期投資規劃並不一致，因此選擇指定該等投資為透過其他綜合損益按公允價值衡量。

九、按攤銷後成本衡量之金融資產

	<u>112年12月31日</u>	<u>111年12月31日</u>
<u>流動</u>		
國內投資		
原始到期日超過3個月之 定期存款	\$ 64,000	\$ 60,000
其他金融資產（一）	<u>1,762,243</u>	<u>721,092</u>
	<u>\$ 1,826,243</u>	<u>\$ 781,092</u>

（接次頁）

(承前頁)

	<u>112年12月31日</u>	<u>111年12月31日</u>
<u>非流動</u>		
<u>國內投資</u>		
原始到期日超過3個月之		
定期存款	\$ 120,559	\$ 120,279
其他金融資產(一)	<u>1,851,524</u>	<u>2,157,814</u>
	<u>\$ 1,972,083</u>	<u>\$ 2,278,093</u>

(一) 其他金融資產係銀行存款備償戶、信託戶等受限制資產。

(二) 合併公司設定質押之按攤銷後成本衡量之金融資產金額，請參閱附註三二。

#### 十、應收票據及應收帳款

	<u>112年12月31日</u>	<u>111年12月31日</u>
<u>應收票據</u>		
按攤銷後成本衡量		
總帳面金額	\$ 28,720	\$ 3,570
減：備抵損失	<u>-</u>	<u>(304)</u>
	<u>28,720</u>	<u>3,266</u>
<u>應收帳款</u>		
按攤銷後成本衡量		
總帳面金額	1,268,066	1,101,114
減：備抵損失	<u>(2,297)</u>	<u>(1,126)</u>
	<u>1,265,769</u>	<u>1,099,988</u>
合 計	<u>\$ 1,294,489</u>	<u>\$ 1,103,254</u>

於決定應收帳款可回收性時，合併公司考量應收帳款自原始授信日至呈現於資產負債表時，此段期間信用品質之變化。由於歷史經驗顯示，除非交易相對人為公家機關、各銀行信用卡中心及保全公司因其信用品質良好而評估無須提列備抵呆帳外，原則上合併公司採用個別評估及 IFRS 9 之簡化作法按存續期間預期信用損失認列應收帳款之備抵損失。存續期間預期信用損失係考量客戶過去違約紀錄與現時財務狀況、產業經濟情勢，並同時考量產業展望。因合併公司之信用損失歷史經驗顯示，不同客戶之損失型態有顯著差異，因此以個別客戶應收帳款計算預期信用損失率。

若有證據顯示交易對方面臨嚴重財務困難且合併公司無法合理預期可回收金額，例如交易對方正進行清算等，合併公司直接沖銷相關應收帳款，惟仍會持續追索活動，因追索回收之金額則認列於損益。

合併公司衡量應收票據及應收帳款之備抵損失如下：

112年12月31日

	未逾期	逾期1~90天	逾期91~180天	逾期181~365天	逾期超過365天	交易對象已有 違約跡象	合計
預期信用損失率	0%	-	-	51%	100%	100%	
總帳面金額	\$1,294,467	\$ -	\$ -	\$ 45	\$ 259	\$ 2,015	\$1,296,786
備抵損失(存續期間預期 信用損失)	-	-	-	(23)	(259)	(2,015)	(2,297)
攤銷後成本	<u>\$1,294,467</u>	<u>\$ -</u>	<u>\$ -</u>	<u>\$ 22</u>	<u>\$ -</u>	<u>\$ -</u>	<u>\$1,294,489</u>

111年12月31日

	未逾期	逾期1~90天	逾期91~180天	逾期181~365天	逾期超過365天	交易對象已有 違約跡象	合計
預期信用損失率	0%	4%	22%	50%	100%	100%	
總帳面金額	\$1,102,281	\$ 113	\$ 672	\$ 679	\$ 635	\$ 304	\$1,104,684
備抵損失(存續期間預期 信用損失)	-	(5)	(146)	(340)	(635)	(304)	(1,430)
攤銷後成本	<u>\$1,102,281</u>	<u>\$ 108</u>	<u>\$ 526</u>	<u>\$ 339</u>	<u>\$ -</u>	<u>\$ -</u>	<u>\$1,103,254</u>

應收票據及應收帳款備抵損失之變動資訊如下：

	112年度	111年度
年初餘額	\$ 1,430	\$ 920
加：本年度提列減損損失	1,387	1,189
減：本年度實際沖銷	(520)	(679)
年底餘額	<u>\$ 2,297</u>	<u>\$ 1,430</u>

十一、應收融資租賃款

	112年12月31日	111年12月31日
未折現之租賃給付		
第1年	\$ 160	\$ 21,209
第2年	-	493
	160	21,702
減：未賺得融資收益	-	(155)
應收租賃給付	<u>160</u>	<u>21,547</u>
租賃投資淨額(表達為應收融資 租賃款)	<u>\$ 160</u>	<u>\$ 21,547</u>

合併公司按存續期間預期信用損失衡量應收融資租賃款之備抵損失。截至資產負債表日止，並無逾期未收回之應收融資租賃款，且同時考量交易對手過去之違約紀錄、租賃標的相關產業之未來發展及擔保品價值，合併公司認為上述應收融資租賃款並無減損。

## 十二、存 貨

	112年12月31日	111年12月31日
開發中不動產	\$ 4,354,444	\$ 3,048,493
待開發不動產	501,384	490,690
待售房地	3,307,586	4,453,007
商品存貨	21,528	20,921
其 他	16,351	19,251
	<u>\$ 8,201,293</u>	<u>\$ 8,032,362</u>

### 開發中不動產

項 目 名 稱	預計完工年度	112年12月31日	111年12月31日
三芝案－東側	113	\$ 2,359,847	\$ 1,673,781
僑 安	115	1,668,303	1,161,750
三芝案－西側	114	326,294	212,962
		<u>\$ 4,354,444</u>	<u>\$ 3,048,493</u>

### 待開發不動產

項 目 名 稱	112年12月31日	111年12月31日
北 投 區	\$ 419,653	\$ 408,959
重北歸綏	41,121	41,121
旗 山 區	40,610	40,610
	<u>\$ 501,384</u>	<u>\$ 490,690</u>

### 待售房地

項 目 名 稱	112年12月31日	111年12月31日
浮 洲 案	\$ 3,219,017	\$ 4,359,705
其 他	88,569	93,302
	<u>\$ 3,307,586</u>	<u>\$ 4,453,007</u>

(一) 截至 112 年及 111 年 12 月 31 日止，預期超過 12 個月以後回收之存貨分別有 2,495,981 仟元及 3,539,183 仟元。

(二) 合併公司設定質押之存貨金額，請參閱附註三二。

(三) 合併公司為期營建個案及工程能順利興建、交屋及履行開發經營契約，而將在建房地及餘屋辦理信託登記，關於交九案之信託登記情形請參閱附註十六(六)，其餘之信託登記情形如下：

工程名稱	受託人	受託期間
三芝案一東西側 僑安案	寶國建築經理股份有限公司 合作金庫商業銀行	自 108 年 12 月 30 日至本案已完工並完成所有權第一次登記止。 自 109 年 4 月 20 日起至專案完工取得建築物使用執照並辦妥建物所有權第一次登記，將建物與土地依主管機關核定之都市更新權利變換計劃分配結果清冊或同性質書類正本移轉予委託人。

上列信託契約係由合併公司委託受託人執行辦理資金控管、產權管理、融資貸款償還、自籌款及因信託關係所產生之必要費用與支出等。

(四) 存貨因用途變更轉入至投資性不動產之資訊，請參閱附註十八。

(五) 112 及 111 年度營業成本包括存貨回升利益 51,432 仟元及 32,198 仟元。存貨淨變現價值回升係因該存貨於市場之銷售價格上揚所致。

### 十三、子 公 司

#### 列入合併財務報告之子公司

本合併財務報告編製主體如下：

投資公司名稱	子 公 司 名 稱	業 務 性 質	所 持 股 權 百 分 比	
			112年 12月31日	111年 12月31日
本 公 司	集順生活科技股份有限公司(以下稱集順公司)	住宅及大樓開發租售	100.00%	100.00%
本 公 司	立疆開發股份有限公司(以下稱立疆公司)	住宅及大樓開發租售	100.00%	100.00%
本 公 司	日耀開發股份有限公司(以下稱日耀公司)	住宅及大樓開發租售	100.00%	100.00%
本 公 司	日勝遠東股份有限公司(以下稱日勝遠東公司)	住宅及大樓開發租售	99.93%	99.93%
本 公 司	泰誠發展營造股份有限公司(以下稱泰誠公司)	土木工程	100.00%	100.00%
本 公 司	萬達通實業股份有限公司(以下稱萬達通公司)	臺北車站特定專用區交九用地開發	28.35%	28.35%
本 公 司	日勝生加賀屋國際溫泉飯店股份有限公司(以下稱加賀屋公司)	溫泉飯店業	100.00%	100.00%
本 公 司	兆曜實業股份有限公司(以下稱兆曜公司)	住宅及大樓開發租售	100.00%	100.00%
本 公 司	新秀閣大飯店股份有限公司(以下稱新秀閣公司)	一般旅館業	100.00%	100.00%
本 公 司	京站投資控股企業股份有限公司(以下稱京站投資公司)	一般投資業	61.06%	61.06%
本 公 司	日翔租賃興業股份有限公司(以下稱日翔公司)	住宅及大樓開發租售	100.00%	100.00%

(接次頁)

(承前頁)

投資公司名稱	子 公 司 名 稱	業 務 性 質	所 持 股 權 百 分 比	
			112年 12月31日	111年 12月31日
本 公 司	日鑽綠能科技股份有限公司(以下稱日鑽公司)	能源技術服務業	90.00%	90.00%
本 公 司	立疆企業管理諮詢(上海)有限公司(以下稱立疆(上海)公司)	商務及企業管理諮詢業	100.00%	100.00%
本 公 司	日鼎循環經濟投資控股股份有限公司(以下稱日鼎循環投資公司)	一般投資業	100.00%	100.00%
本 公 司	晶鼎綠能科技股份有限公司(以下稱晶鼎公司)	能源技術服務業	37.00%	37.00%
本 公 司	寶鼎再生水股份有限公司(以下稱寶鼎公司)	再生水興建營運工程業	55.00%	55.00%
泰誠公司	京站投資控股企業股份有限公司(以下稱京站投資公司)	一般投資業	36.80%	36.80%
集順公司	集盛資產開發股份有限公司(以下稱集盛公司)	住宅及大樓開發租售	100.00%	100.00%
京站投資公司	京站實業股份有限公司(以下稱京站實業公司)	百貨業	75.00%	75.00%
京站投資公司	萬達通實業股份有限公司(以下稱萬達通公司)	臺北車站特定專用區交九用地開發	71.65%	71.65%
京站實業公司	京站數位廣場股份有限公司(以下稱京站數位公司)	零售業	100.00%	100.00%
日勝遠東公司	普力德生物科技股份有限公司(以下稱普力德公司)	生物科技及化妝品製造業	37.31%	37.31%
日鼎循環投資公司	日鼎水務企業股份有限公司(以下稱日鼎公司)	投資興建營運公共建設	100.00%	100.00%
日鼎循環投資公司	鼎勝綠能科技股份有限公司(以下稱鼎勝公司)	能源技術服務業	100.00%	100.00%
日鼎循環投資公司	寶鼎再生水股份有限公司(以下稱寶鼎公司)	再生水興建營運工程業	15.00%	15.00%
鼎勝公司	晶鼎綠能科技股份有限公司(以下稱晶鼎公司)	能源技術服務業	33.00%	33.00%

註：1. 合併公司對普力德公司之持股為 37.31%，因合併公司之董事佔普力德公司董事會過半數之成員，具主導其攸關活動之實質能力，故將其列為子公司。

2. 寶鼎公司於 111 年 5 月 11 日設立，業經經濟部商業發展署核准設立登記在案。

#### 十四、其他資產

	112年12月31日	111年12月31日
長期應收款(註1)	\$ 10,353,607	\$ 9,843,067
長期預付租金(註2)	1,601,157	1,437,450
其 他	366,675	255,836
	<u>\$ 12,321,439</u>	<u>\$ 11,536,353</u>
流 動	\$ 296,763	\$ 172,787
非 流 動	12,024,676	11,363,566
	<u>\$ 12,321,439</u>	<u>\$ 11,536,353</u>

註 1：日鼎公司與政府機構所簽訂之 BOT 投資契約，按國際財務報導解釋第 12 號規定，判斷所提供建造或升級服務應收對價之公允

價值認列為金融資產或無形資產，日鼎公司依服務特許權協議，預計於協議期限內可收取之價金並選擇適當折現率以計算應收對價之現值，於 112 年及 111 年 12 月 31 日，日鼎公司於各報導日因服務特許權協議應收對價折現值所認列之應收款項。日鼎公司所採用之長期應收款信用風險管理與應收帳款相同，請參閱附註十。

註 2：依晶鼎公司與經濟部工業局所簽訂之「經濟部工業局彰濱工業區資源化處理中心新建營運移轉計畫(BOT)案」投資契約，投入之建造或升級服務成本作為契約期限內使用資產運營之對價，另按國際財務報導準則第 16 號規定，投入之成本認列為長期預付租金，並於完工後重分類至使用權資產。

#### 十五、採用權益法之投資

	<u>112年12月31日</u>	<u>111年12月31日</u>
個別不重大之關聯企業		
—非上市(櫃)公司		
京陽公寓大廈管理維護		
股份有限公司	<u>\$ 9,305</u>	<u>\$ 12,777</u>

合併公司於資產負債表日對關聯企業之所有權權益及表決權百分比如下：

<u>公 司 名 稱</u>	<u>112年12月31日</u>	<u>111年12月31日</u>
京陽公寓大廈管理維護股份 有限公司	49%	49%

有關合併公司之關聯企業彙整性財務資訊如下：

	<u>112年度</u>	<u>111年度</u>
合併公司享有之份額		
繼續營業單位本年度淨		
(損)利	( <u>\$ 1,546</u> )	<u>\$ 2,033</u>
綜合損益總額	( <u>\$ 1,546</u> )	<u>\$ 2,033</u>

112 及 111 年度採用權益法之關聯企業之損益及其他綜合損益份額，係依據關聯企業同期間經會計師查核之財務報告認列。

## 十六、不動產、廠房及設備

### (一) 自用

	土	地	房屋及建築	運輸設備	辦公設備	其他設備	未完工程	合計
<u>成本</u>								
112年1月1日餘額	\$ 3,336,819	\$ 8,108,077	\$ 9,043	\$ 271,813	\$ 409,448	\$ 615	\$ 12,135,815	
增添	-	18,818	216	9,613	19,334	4,912	52,893	
處分	-	( 9,317)	( 469)	( 21,709)	( 7,772)	-	( 39,267)	
重分類	-	5,527	-	-	-	( 5,527)	-	
重分類至營業費用	-	-	-	-	( 1,293)	-	( 1,293)	
112年12月31日餘額	<u>\$ 3,336,819</u>	<u>\$ 8,123,105</u>	<u>\$ 8,790</u>	<u>\$ 259,717</u>	<u>\$ 419,717</u>	<u>\$ -</u>	<u>\$ 12,148,148</u>	
<u>累計折舊及減損</u>								
112年1月1日餘額	\$ 19,927	\$ 2,827,509	\$ 8,954	\$ 224,836	\$ 216,964	\$ -	\$ 3,298,190	
折舊費用	-	249,044	113	15,277	22,841	-	287,275	
處分	-	( 8,839)	( 469)	( 21,709)	( 7,772)	-	( 38,789)	
減損迴轉利益	( 7,063)	-	-	-	-	-	( 7,063)	
112年12月31日餘額	<u>\$ 12,864</u>	<u>\$ 3,067,714</u>	<u>\$ 8,598</u>	<u>\$ 218,404</u>	<u>\$ 232,033</u>	<u>\$ -</u>	<u>\$ 3,539,613</u>	
112年12月31日淨額	<u>\$ 3,323,955</u>	<u>\$ 5,055,391</u>	<u>\$ 192</u>	<u>\$ 41,313</u>	<u>\$ 187,684</u>	<u>\$ -</u>	<u>\$ 8,608,535</u>	
<u>成本</u>								
111年1月1日餘額	\$ 3,336,819	\$ 8,126,419	\$ 9,214	\$ 310,633	\$ 329,300	\$ -	\$ 12,112,385	
增添	-	9,842	-	7,387	83,668	615	101,512	
處分	-	( 28,184)	( 171)	( 45,017)	( 1,878)	-	( 75,250)	
重分類	-	-	-	( 1,190)	-	-	( 1,190)	
重分類至營業費用	-	-	-	-	( 1,642)	-	( 1,642)	
111年12月31日餘額	<u>\$ 3,336,819</u>	<u>\$ 8,108,077</u>	<u>\$ 9,043</u>	<u>\$ 271,813</u>	<u>\$ 409,448</u>	<u>\$ 615</u>	<u>\$ 12,135,815</u>	
<u>累計折舊及減損</u>								
111年1月1日餘額	\$ 19,927	\$ 2,597,532	\$ 8,821	\$ 255,417	\$ 199,029	\$ -	\$ 3,080,726	
折舊費用	-	249,702	304	15,598	19,809	-	285,413	
處分	-	( 19,725)	( 171)	( 44,989)	( 1,874)	-	( 66,759)	
重分類	-	-	-	( 1,190)	-	-	( 1,190)	
111年12月31日餘額	<u>\$ 19,927</u>	<u>\$ 2,827,509</u>	<u>\$ 8,954</u>	<u>\$ 224,836</u>	<u>\$ 216,964</u>	<u>\$ -</u>	<u>\$ 3,298,190</u>	
111年12月31日淨額	<u>\$ 3,316,892</u>	<u>\$ 5,280,568</u>	<u>\$ 89</u>	<u>\$ 46,977</u>	<u>\$ 192,484</u>	<u>\$ 615</u>	<u>\$ 8,837,625</u>	

合併公司之不動產、廠房及設備係以直線基礎按下列耐用年數計提折舊：

	自	用	營業租賃出租
房屋及建築物	3-50年	-	-
運輸設備	2-5年	-	-
辦公設備	1-16年	-	-
機器設備	-	20年	-
其他設備	1-20年	-	-

### (二) 營業租賃出租

	機器設備
<u>成本</u>	
112年1月1日餘額	\$ 121,808
處分	( 1,190)
112年12月31日餘額	<u>\$ 120,618</u>

(接次頁)

(承前頁)

	<u>機 器 設 備</u>
<u>累計折舊</u>	
112年1月1日餘額	\$ 30,841
折舊費用	6,031
處分	( <u>1,190</u> )
112年12月31日餘額	<u>\$ 35,682</u>
112年12月31日淨額	<u>\$ 84,936</u>
<u>成 本</u>	
111年1月1日餘額	\$ 120,618
重分類	<u>1,190</u>
111年12月31日餘額	<u>\$ 121,808</u>
<u>累計折舊</u>	
111年1月1日餘額	\$ 23,621
折舊費用	6,030
重分類	<u>1,190</u>
111年12月31日餘額	<u>\$ 30,841</u>
111年12月31日淨額	<u>\$ 90,967</u>

合併公司以營業租賃出租機器設備，租賃期間為 20 年。承租人於租賃期間結束時，對該資產不具有優惠承購權。

- (三) 截至 112 年及 111 年 12 月 31 日，不動產、廠房及設備以淨公允價值作可回收金額評估結果累計減損分別為 32,433 仟元及 39,496 仟元。合併公司係以公允價值減處分成本決定不動產、廠房及設備之可回收金額，相關公允價值係以比較法決定，主要假設包含估計出售價值，屬於第 2 等級公允價值衡量。
- (四) 合併公司建築物之重大組成部分主要有結構體及內外裝修等，並分別按其耐用年限 3-50 年予以計提折舊。
- (五) 合併公司設定質押之不動產、廠房及設備金額，請參閱附註三二。

(六) 112年及111年12月31日，合併公司為向金融機構融資，而將房地辦理信託登記之情形如下：

交九案信託予凱基商業銀行，信託期間自95年9月8日起，至臺北車站特定專用區交九用地開發經營契約期限屆滿或終止之日，或雙方信託關係消滅之日止。

青年住宅案信託予兆豐國際商業銀行，信託期間自103年9月11日起，至日翔公司完全清償聯合授信合約下所負之債務、或興建營運契約解除或終止之日止。

上列信託契約係合併公司委託受託人執行辦理資金控管、產權管理、融資貸款償還及因信託關係所產生之必要費用與支出等。

## 十七、租賃協議

### (一) 使用權資產

	112年12月31日	111年12月31日
使用權資產帳面金額		
土地	\$ 831,970	\$ 859,415
建築物	18,539	28,377
機器設備	374	538
辦公設備	1,212	365
運輸設備	6,760	5,271
其他資產	1,092	565
	<u>\$ 859,947</u>	<u>\$ 894,531</u>
	112年度	111年度
使用權資產之增添	<u>\$ 11,431</u>	<u>\$ 22,154</u>
使用權資產之折舊費用		
土地	\$ 26,914	\$ 26,389
建築物	9,231	8,554
機器設備	164	164
辦公設備	577	400
運輸設備	5,608	6,553
其他資產	217	328
	<u>\$ 42,711</u>	<u>\$ 42,388</u>

合併公司所承租之地上權及建築物，以營業租賃方式轉租他人，相關使用權資產列報為投資性不動產，請參閱附註十八。上述使用權資產相關金額，未包含符合投資性不動產定義之使用權資產。合併公司設定質押之使用權資產金額，請參閱附註三二。

## (二) 租賃負債

	112年12月31日	111年12月31日
租賃負債帳面金額		
流    動	\$ 49,725	\$ 116,555
非 流 動	\$ 1,942,493	\$ 1,984,942

租賃負債之折現率區間如下：

	112年12月31日	111年12月31日
土    地	1.740%~2.970%	1.740%~2.970%
建 築 物	1.740%~3.000%	1.740%~3.000%
機器設備	1.750%	1.750%
辦公設備	1.930%~2.810%	2.622%~3.000%
運輸設備	1.740%~2.940%	1.500%~3.030%
其他資產	1.480%~2.940%	1.480%

## (三) 重要承租活動及條款

合併公司承租若干設備，租賃期間為 2~6 年。該等租賃協議並無續租或承購權之條款。

合併公司亦承租若干土地及建築物做為廠房、辦公室及商場使用，租賃期間為 1.2~64 年。位於本國之土地租賃約定每年依公告地價調整租賃給付。於租賃期間終止時，合併公司對所租賃之土地及建築物並無優惠承購權。

合併公司於 112 年及 111 年 1 月 1 日至 12 月 31 日並無重大新增之租賃合約。111 年因新型冠狀病毒肺炎疫情嚴重影響市場經濟，財政部國有財產署、臺北市公共運輸處、新北市政府城鄉發展局及臺北市警察局長等政府機關提供租金紓困減免方案，上述出租人同意無條件將租金金額調降或將應收取之租金延後收取。

## (四) 轉    租

已於附註十一及附註十八說明合併公司轉租交易。

(五) 其他租賃資訊

	112年度	111年度
短期租賃費用	<u>\$ 7,452</u>	<u>\$ 8,143</u>
租賃之現金(流出)總額	<u>(\$ 177,542)</u>	<u>(\$ 218,393)</u>

合併公司選擇對符合短期租賃之辦公設備及符合低價值資產租賃之若干設備租賃適用認列之豁免，不對該等租賃認列相關使用權資產及租賃負債。

十八、投資性不動產

	已完工投資性		
	不 動 產	使用權資產	合 計
<u>成 本</u>			
112年1月1日餘額	\$ 15,229,140	\$ 2,471,607	\$ 17,700,747
處 分	-	( 148,055)	( 148,055)
自應收融資租賃款轉入	-	1,874	1,874
自存貨轉入	188,174	-	188,174
自使用權資產轉入	-	598	598
112年12月31日餘額	<u>\$ 15,417,314</u>	<u>\$ 2,326,024</u>	<u>\$ 17,743,338</u>
<u>累計折舊及減損</u>			
112年1月1日餘額	\$ 3,292,714	\$ 361,984	\$ 3,654,698
折舊費用	464,939	84,062	549,001
處 分	-	( 147,694)	( 147,694)
自存貨轉入	17,748	-	17,748
自使用權資產轉入	-	67	67
112年12月31日餘額	<u>\$ 3,775,401</u>	<u>\$ 298,419</u>	<u>\$ 4,073,820</u>
112年12月31日淨額	<u>\$ 11,641,913</u>	<u>\$ 2,027,605</u>	<u>\$ 13,669,518</u>
<u>成 本</u>			
111年1月1日餘額	\$ 15,193,621	\$ 2,482,340	\$ 17,675,961
IFRS 16再衡量	-	10,389	10,389
重分類至應收融資租賃款	-	( 21,122)	( 21,122)
自存貨轉入	120,379	-	120,379
重分類至存貨	( 84,860)	-	( 84,860)
111年12月31日餘額	<u>\$ 15,229,140</u>	<u>\$ 2,471,607</u>	<u>\$ 17,700,747</u>

(接次頁)

(承前頁)

	已完工投資性		
	不動產	使用權資產	合 計
<u>累計折舊及減損</u>			
111年1月1日餘額	\$ 2,851,838	\$ 280,045	\$ 3,131,883
折舊費用	462,411	98,257	560,668
重分類至應收融資租賃款	-	( 16,318)	( 16,318)
自存貨轉入	4,776	-	4,776
重分類至存貨	( 26,311)	-	( 26,311)
111年12月31日餘額	<u>\$ 3,292,714</u>	<u>\$ 361,984</u>	<u>\$ 3,654,698</u>
111年12月31日淨額	<u>\$ 11,936,426</u>	<u>\$ 2,109,623</u>	<u>\$ 14,046,049</u>

- (一) 投資性不動產中之使用權資產係合併公司將所承租之地上權及房屋以營業租賃方式轉租他人。
- (二) 合併公司之投資性不動產於 112 年及 111 年 12 月 31 日之公允價值分別為 25,461,476 仟元及 25,159,208 仟元。該公允價值係以非關係人之獨立評價師遲維新、紀亮安、王士鳴、蔡文哲及楊哲豪於該等日期進行之評價為基礎，前述評價係以比較法、收益法及土地開發分析法進行。
- (三) 合併公司投資性不動產（重大組成部分主要有結構體及內外裝修等）係以直線法按 3-50 年之耐用年限計提折舊。
- (四) 合併公司設定質押之投資性不動產金額，請參閱附註三二。
- (五) 合併公司截至 112 年及 111 年 12 月 31 日，投資性不動產以淨公允價值作可回收金額評估結果累計減損分別為 211,463 仟元及 192,286 仟元。合併公司係以公允價值減處分成本決定投資性不動產之可回收金額，相關公允價值係以比較法決定，主要假設包含估計出售價值，屬於第 2 等級公允價值衡量。
- (六) 112 年及 111 年 12 月 31 日，合併公司為向金融機構融資，而將投資性不動產及投資性不動產之租金債權辦理信託，關於青年住宅案及交九案之信託登記情形請參閱附註十六(六)。
- (七) 投資性不動產出租之租賃期間為 1~20 年，承租人於行使續租權時，約定依市場租金行情調整租金。承租人於租賃期間結束時不具有投

資性不動產之優惠承購權。除固定租賃給付外，該出租合約亦約定承租人應按其營業額之特定百分比給付變動租賃給付。

(八) 以營業租賃出租投資性不動產未來將收取之租賃給付總額如下：

	112年12月31日	111年12月31日
第1年	\$ 722,118	\$ 510,666
第2年	678,814	385,395
第3年	566,688	339,714
第4年	511,633	307,769
第5年	417,770	307,822
超過5年	<u>1,021,282</u>	<u>882,138</u>
	<u>\$ 3,918,305</u>	<u>\$ 2,733,504</u>

#### 十九、無形資產

	特 許 權	電 腦 軟 體	其 他	合 計
<u>成 本</u>				
112年1月1日餘額	\$ 4,896,958	\$ 62,240	\$ 5,723	\$ 4,964,921
本期新增	-	11,802	-	11,802
本期處分	-	( 6,119)	-	( 6,119)
本期重分類	<u>377,818</u>	<u>7,406</u>	<u>-</u>	<u>385,224</u>
112年12月31日餘額	<u>\$ 5,274,776</u>	<u>\$ 75,329</u>	<u>\$ 5,723</u>	<u>\$ 5,355,828</u>
<u>累計攤銷及減損</u>				
112年1月1日餘額	\$ 1,059,388	\$ 30,881	\$ 2,330	\$ 1,092,599
攤銷費用	145,532	19,003	393	164,928
本期處分	-	( 6,119)	-	( 6,119)
112年12月31日餘額	<u>\$ 1,204,920</u>	<u>\$ 43,765</u>	<u>\$ 2,723</u>	<u>\$ 1,251,408</u>
112年12月31日淨額	<u>\$ 4,069,856</u>	<u>\$ 31,564</u>	<u>\$ 3,000</u>	<u>\$ 4,104,420</u>
<u>成 本</u>				
111年1月1日餘額	\$ 4,546,795	\$ 56,113	\$ 5,723	\$ 4,608,631
本期新增	-	11,075	-	11,075
本期處分	( 2,091)	( 4,948)	-	( 7,039)
本期重分類	<u>352,254</u>	<u>-</u>	<u>-</u>	<u>352,254</u>
111年12月31日餘額	<u>\$ 4,896,958</u>	<u>\$ 62,240</u>	<u>\$ 5,723</u>	<u>\$ 4,964,921</u>
<u>累計攤銷及減損</u>				
111年1月1日餘額	\$ 929,240	\$ 21,284	\$ 1,937	\$ 952,461
攤銷費用	132,239	14,545	393	147,177
本期處分	( 2,091)	( 4,948)	-	( 7,039)
111年12月31日餘額	<u>\$ 1,059,388</u>	<u>\$ 30,881</u>	<u>\$ 2,330</u>	<u>\$ 1,092,599</u>
111年12月31日淨額	<u>\$ 3,837,570</u>	<u>\$ 31,359</u>	<u>\$ 3,393</u>	<u>\$ 3,872,322</u>

上述有限耐用年限無形資產係以直線基礎按下列耐用年數計提攤銷費用：

特許權	15-44年
電腦軟體	1-10年
其他	9-20年

合併公司設定質押之無形資產金額，請參閱附註三二。

## 二十、商譽

本公司於100年7月取得新秀閣公司100%股權，將購買價款與取得之淨資產差額認列為商譽，112年及111年12月31日餘額皆為36,288仟元。

## 二一、借款

### (一) 短期借款

	<u>112年12月31日</u>	<u>111年12月31日</u>
<u>擔保借款</u>		
銀行借款	\$ 3,200,296	\$ 2,884,979
<u>無擔保借款</u>		
銀行借款	<u>110,000</u>	<u>1,195,004</u>
	<u>\$ 3,310,296</u>	<u>\$ 4,079,983</u>

112年及111年12月31日之短期借款利率區間分別為1.85%~3.72%及2.10%~3.76%。上述借款提供抵押擔保情形，請參閱附註三二。

### (二) 應付短期票券

<u>保證或承兌機構</u>	<u>112年12月31日</u>	<u>111年12月31日</u>
安泰銀行	\$ 1,062,800	\$ 760,000
合庫票券	940,400	781,400
國際票券	678,200	275,200
兆豐票券	100,000	100,000
大中票券	60,000	60,000
台灣票券	60,000	60,000
元大銀行	-	500,000
減：應付短期票券折價	( <u>4,030</u> )	( <u>5,516</u> )
	<u>\$ 2,897,370</u>	<u>\$ 2,531,084</u>

112 年及 111 年 12 月 31 日之應付短期票券利率區間分別為 1.39%~3.30% 及 1.42%~2.87%。上述應付短期票券提供抵押擔保情形，請參閱附註三二。

(三) 長期借款

	112年12月31日	111年12月31日
<u>擔保借款</u>		
兆豐聯貸案一	\$ 5,970,626	\$ 5,752,637
台灣銀行聯貸案	2,000,000	1,810,000
兆豐聯貸案二	1,584,000	1,680,000
國際票券聯貸案	1,244,003	647,676
合作金庫聯貸案二	1,194,074	772,790
其他銀行借款	11,324,033	11,829,109
<u>無擔保借款</u>		
第一銀行聯貸案	347,000	-
其他銀行借款	3,223,297	1,792,026
銀行長期借款減項－主辦費	( 51,789)	( 50,607)
減：列為一年或一營業週期 內到期長期借款	( 6,495,056)	( 6,227,538)
加：列為一年或一營業週期 內到期長期借款減項－ 主辦費	<u>15,571</u>	<u>13,779</u>
長期借款	<u>\$ 20,355,759</u>	<u>\$ 18,019,872</u>

112 年及 111 年 12 月 31 日之長期借款利率區間分別為 2.056%~3.957% 及 1.740%~3.879%。

兆豐聯貸案一包括兆豐國際商業銀行等 12 家銀行，日鼎公司承諾於授信續存期間各年底內，負債比率自 110 年至 114 年不得超過 160%，115 年至 120 年不得超過 130%；償債比率 110 年至 114 年不得低於 120%，115 年不得低於 100%，116 年至 120 年不得低於 120%。

台灣銀行聯貸案包括台灣銀行等 5 家銀行，日勝公司承諾自 113 年度起授信存續期間各年底內，負債比率不得高於 450%，利息保障倍數 2 倍以上，有形資產不得低於 6,500,000 仟元。

兆豐聯貸案二包括兆豐國際商業銀行等 7 家銀行，日翔公司承諾於授信案存續期間內，流動比率不得低於 100%，負債比率不得高於 250%。

國際票券聯貸案包括國際票券等 3 家銀行。

合作金庫聯貸案二係集順公司向合作金庫銀行等 3 家銀行共同承貸金額。

第一銀行聯貸案包括第一商業銀行等 8 家銀行，寶鼎公司承諾於授信續存期間各年底內，負債比率自 111 年至 115 年不得高於 200%，116 年度起不得高於 120%；股東權益比率不得低於 30%；本金利息保障倍數自 114 年度起不得低於 1.05 倍。

上述無擔保借款包括安泰銀行長期信用借款，萬達通公司承諾於授信存續期間內，股東權益佔總資產比例不得低於 40%，利息保障倍數不得低於 300%。

合作金庫聯貸案一係萬達通公司交九聯貸銀行共同承貸金額，包括合作金庫銀行等 15 家銀行，該借款於 111 年 5 月 16 日清償。

上述借款提供抵押擔保情形，請參閱附註三二。

## 二二、應付公司債

	112年12月31日	111年12月31日
國內有擔保普通公司債	\$ 5,900,000	\$ 5,900,000
減：列為一年內到期部分	( 1,000,000)	-
應付公司債	<u>\$ 4,900,000</u>	<u>\$ 5,900,000</u>

(一) 合併公司於 106 年 9 月 14 日發行國內 106 年度第一次有擔保普通公司債，主要發行條件如下：

1. 發行總額：1,000,000 仟元。
2. 價格：依票面金額十足發行，每張面額 1,000 仟元。
3. 票面利率及還本付息方式：年利率 1.02%，到期一次還本。
4. 發行期間：5 年（106 年 9 月 14 日至 111 年 9 月 14 日）。
5. 擔保方式：委由合作金庫商業銀行股份有限公司依委任保證契約履行公司債保證。
6. 合併公司已於 111 年 9 月 14 日贖回公司債。

(二) 合併公司於 106 年 11 月 23 日發行國內 106 年度第二次有擔保普通公司債，主要發行條件如下：

1. 發行總額：500,000 仟元。
2. 價格：依票面金額十足發行，每張面額 1,000 仟元。

3. 票面利率及還本付息方式：年利率 1.02%，到期一次還本。
4. 發行期間：5 年（106 年 11 月 23 日至 111 年 11 月 23 日）。
5. 擔保方式：委由臺灣中小企業銀行股份有限公司依委任保證契約履行公司債保證。
6. 合併公司已於 111 年 11 月 23 日贖回公司債。

(三) 合併公司於 108 年 7 月 1 日發行國內 108 年度第一次有擔保普通公司債，主要發行條件如下：

1. 發行總額：1,000,000 仟元。
2. 價格：依票面金額十足發行，每張面額 1,000 仟元。
3. 票面利率及還本付息方式：年利率 0.80%，到期一次還本。
4. 發行期間：5 年（108 年 7 月 1 日至 113 年 7 月 1 日）。
5. 擔保方式：委由合作金庫商業銀行股份有限公司依委任保證契約履行公司債保證。

(四) 合併公司於 109 年 6 月 1 日發行國內 109 年度第一次有擔保普通公司債，主要發行條件如下：

1. 發行總額：1,000,000 仟元。
2. 價格：依票面金額十足發行，每張面額 1,000 仟元。
3. 票面利率及還本付息方式：年利率 0.68%，到期一次還本。
4. 發行期間：5 年（109 年 6 月 1 日至 114 年 6 月 1 日）。
5. 擔保方式：委由第一商業銀行股份有限公司依委任保證契約履行公司債保證。

(五) 合併公司於 109 年 7 月 1 日發行國內 109 年度第二次有擔保普通公司債，主要發行條件如下：

1. 發行總額：1,000,000 仟元。
2. 價格：依票面金額十足發行，每張面額 1,000 仟元。
3. 票面利率及還本付息方式：年利率 0.65%，到期一次還本。
4. 發行期間：5 年（109 年 7 月 1 日至 114 年 7 月 1 日）。
5. 擔保方式：委由第一商業銀行股份有限公司依委任保證契約履行公司債保證。

(六) 合併公司於 109 年 12 月 29 日發行國內 109 年度第三次有擔保普通公司債，主要發行條件如下：

1. 發行總額：1,000,000 仟元。
2. 價格：依票面金額十足發行，每張面額 1,000 仟元。
3. 票面利率及還本付息方式：年利率 0.55%，到期一次還本。
4. 發行期間：5 年（109 年 12 月 29 日至 114 年 12 月 29 日）。
5. 擔保方式：委由台灣中小企業銀行股份有限公司依委任保證契約履行公司債保證。

(七) 合併公司於 110 年 8 月 2 日發行國內 110 年度第一次有擔保普通公司債，主要發行條件如下：

1. 發行總額：500,000 仟元。
2. 價格：依票面金額十足發行，每張面額 1,000 仟元。
3. 票面利率及還本付息方式：年利率 0.61%，到期一次還本。
4. 發行期間：5 年（110 年 8 月 2 日至 115 年 8 月 2 日）。
5. 擔保方式：委由台灣中小企業銀行股份有限公司依委任保證契約履行公司債保證。

(八) 合併公司於 111 年 9 月 12 日發行國內 111 年度第一次有擔保普通公司債，主要發行條件如下：

1. 發行總額：900,000 仟元。
2. 價格：依票面金額十足發行，每張面額 1,000 仟元。
3. 票面利率及還本付息方式：年利率 2.00%，屆滿三年還款發行總額 15%，屆滿四年還款發行總額 15%，屆滿五年還款發行總額 70%。
4. 發行期間：5 年（111 年 9 月 12 日至 116 年 9 月 12 日）。
5. 擔保方式：委由合作金庫商業銀行股份有限公司依委任保證契約履行公司債保證。

(九) 合併公司於 111 年 11 月 18 日發行國內 111 年度第二次有擔保普通公司債，主要發行條件如下：

1. 發行總額：500,000 仟元。
2. 價格：依票面金額十足發行，每張面額 1,000 仟元。

3. 票面利率及還本付息方式：年利率 2.20%，到期一次還本。
4. 發行期間：5 年（111 年 11 月 18 日至 116 年 11 月 18 日）。
5. 擔保方式：委由台灣中小企業銀行股份有限公司依委任保證契約履行公司債保證。

上述公司債提供抵押擔保情形，請參閱附註三二。

### 二三、負債準備

	<u>112年12月31日</u>	<u>111年12月31日</u>
<u>非流動</u>		
保固(一)	\$ 245,277	\$ 252,405
服務特許權復原之合約義務(二)	<u>54,938</u>	<u>54,088</u>
	<u>\$ 300,215</u>	<u>\$ 306,493</u>

- (一) 保固負債準備係依銷售商品合約約定，合併公司管理階層對於因保固義務所導致未來經濟效益流出最佳估計數之現值。該估計係以歷史保固經驗為基礎，並考量新原料、製程變動或其他影響產品品質等因素調整。
- (二) 服務特許權復原之合約義務係源自服務特許權協議中特別載明基礎建設於歸還予授予人前，應維護或復原之合約義務及政府依法徵收之各類款項，而為資產負債表日清償義務所需支出之最佳估計。

### 二四、資產負債之到期分析

合併公司與營建業務相關之資產及負債，係按營業週期作為劃分流動或非流動之標準，相關帳列金額依預期於資產負債表日後 1 年內及超過 1 年後將回收或償付之金額，列示如下：

	112年12月31日		
	<u>1</u>	<u>年</u>	<u>內</u>
<u>資</u>			
<u>產</u>			
按攤銷後成本衡量之			
金融資產—流動	<u>\$ 412,535</u>	<u>\$ 722,804</u>	<u>\$ 1,135,339</u>
合約資產—流動	<u>\$ 15,691</u>	<u>\$ -</u>	<u>\$ 15,691</u>
應收票據及帳款	<u>\$ 61,672</u>	<u>\$ 13,219</u>	<u>\$ 74,891</u>
開發中不動產	<u>\$ 2,359,847</u>	<u>\$ 1,994,597</u>	<u>\$ 4,354,444</u>
待開發不動產	<u>\$ -</u>	<u>\$ 501,384</u>	<u>\$ 501,384</u>
待售房地	<u>\$ 3,307,586</u>	<u>\$ -</u>	<u>\$ 3,307,586</u>

(接次頁)

(承前頁)

		112年12月31日							
		1	年	內	1	年	後	合	計
	存出保證金—流動	\$	190,198		\$	99,429		\$	289,627
	取得合約之增額成本								
	—流動	\$	70,578		\$	261,052		\$	331,630
負	債								
	短期借款	\$	1,426,000		\$	-		\$	1,426,000
	應付短期票券	\$	559,123		\$	-		\$	559,123
	合約負債—流動	\$	755,650		\$	789,325		\$	1,544,975
	—營業週期內到期								
	長期借款	\$	992,311		\$	1,437,378		\$	2,429,689
	存入保證金(帳列								
	其他流動負債)	\$	102,342		\$	12,919		\$	115,261
	負債準備(帳列其他								
	流動負債)	\$	15,451		\$	94,333		\$	109,784
		111年12月31日							
		1	年	內	1	年	後	合	計
資	產								
	按攤銷後成本衡量之								
	金融資產—流動	\$	60,590		\$	313,502		\$	374,092
	合約資產—流動	\$	-		\$	509		\$	509
	應收票據及帳款	\$	30,875		\$	27,222		\$	58,097
	開發中不動產	\$	-		\$	3,048,493		\$	3,048,493
	待開發不動產	\$	-		\$	490,690		\$	490,690
	待售房地	\$	4,453,007		\$	-		\$	4,453,007
	存出保證金—流動	\$	152,875		\$	85,019		\$	237,894
	取得合約之增額成本								
	—流動	\$	-		\$	82,458		\$	82,458
負	債								
	短期借款	\$	1,425,800		\$	-		\$	1,425,800
	應付短期票券	\$	459,117		\$	-		\$	459,117
	合約負債—流動	\$	35,170		\$	726,187		\$	761,357
	—營業週期內到期								
	長期借款	\$	42,000		\$	642,664		\$	684,664
	存入保證金(帳列								
	其他流動負債)	\$	98,553		\$	11,786		\$	110,339
	負債準備(帳列其他								
	流動負債)	\$	15,636		\$	57,541		\$	73,177

## 二五、退職後福利計畫

### (一) 確定提撥計畫

合併公司所適用「勞工退休金條例」之退休金制度，係屬政府管理之確定提撥退休計畫，依員工每月薪資 6% 提撥退休金至勞工保險局之個人專戶。

### (二) 確定福利計畫

合併公司中之本公司及泰誠公司依我國「勞動基準法」辦理之退休金制度，係屬政府管理之確定福利退休計畫。員工退休金之支付，係根據服務年資及核准退休日前 6 個月平均工資計算。該等公司按員工每月薪資總額 2% 提撥退休金，交由勞工退休準備金監督委員會以該委員會名義存入台灣銀行之專戶。年度終了前，若估算專戶餘額不足給付次一年度內預估達到退休條件之勞工，次年度 3 月底前將一次提撥其差額。該專戶係委託勞動部勞動基金運用局管理，合併公司並無影響投資管理策略之權利。

列入合併資產負債表之確定福利計畫金額列示如下：

	112年12月31日	111年12月31日
已提撥確定福利義務之現值	\$ 27,709	\$ 27,247
計畫資產公允價值	( 8,836)	( 16,894)
提撥短絀	18,873	10,353
淨確定福利負債	\$ 18,873	\$ 10,353

淨確定福利負債變動如下：

	確定福利 義務現值	計畫資產 公允價值	淨確定福利 負債
111年1月1日	\$ 30,755	(\$ 17,089)	\$ 13,666
服務成本			
當期服務成本	66	-	66
利息費用(收入)	179	( 102)	77
認列於損益	245	( 102)	143
再衡量數			
計畫資產報酬(除包含 於淨利息之金額外)	-	( 1,317)	( 1,317)
精算利益—財務假設 變動	( 1,097)	-	( 1,097)

(接次頁)

(承前頁)

	確 定 福 利 義 務 現 值	計 畫 資 產 公 允 價 值	淨 確 定 福 利 負 債
精算利益—經驗調整	(\$ 371)	\$ -	(\$ 371)
認列於其他綜合損益	( 1,468)	( 1,317)	( 2,785)
雇主提撥	-	( 671)	( 671)
福利支付	( 2,285)	2,285	-
111年12月31日	<u>27,247</u>	<u>( 16,894)</u>	<u>10,353</u>
服務成本			
當期服務成本	68	-	68
利息費用(收入)	<u>305</u>	<u>( 183)</u>	<u>122</u>
認列於損益	<u>373</u>	<u>( 183)</u>	<u>190</u>
再衡量數			
計畫資產報酬(除包含 於淨利息之金額外)	-	( 172)	( 172)
精算損失—財務假設 變動	74	-	74
精算損失—經驗調整	<u>3,895</u>	<u>-</u>	<u>3,895</u>
認列於其他綜合損益	<u>3,969</u>	<u>( 172)</u>	<u>3,797</u>
雇主提撥	-	( 647)	( 647)
清償	-	5,180	5,180
福利支付	<u>( 3,880)</u>	<u>3,880</u>	<u>-</u>
112年12月31日	<u>\$ 27,709</u>	<u>(\$ 8,836)</u>	<u>\$ 18,873</u>

合併公司因「勞動基準法」之退休金制度暴露於下列風險：

1. 投資風險：勞動部勞動基金運用局透過自行運用及委託經營方式，將勞工退休基金分別投資於國內(外)權益證券與債務證券及銀行存款等標的，惟合併公司之計畫資產得分配金額係以不低於當地銀行2年定期存款利率計算而得之收益。
2. 利率風險：政府公債／公司債之利率下降將使確定福利義務現值增加，惟計畫資產之債務投資報酬亦會隨之增加，兩者對淨確定福利負債之影響具有部分抵銷之效果。
3. 薪資風險：確定福利義務現值之計算係參考計畫成員之未來薪資。因此計畫成員薪資之增加將使確定福利義務現值增加。

合併公司之確定福利義務現值係由合格精算師進行精算，衡量日之重大假設如下：

	112年12月31日	111年12月31日
折現率	1.17%-1.20%	1.15%-1.25%
薪資預期增加率	2.00%	2.00%
離職率	0.40%-0.75%	0.40%-0.67%

若重大精算假設分別發生合理可能之變動，在所有其他假設維持不變之情況下，將使確定福利義務現值增加（減少）之金額如下：

	112年12月31日	111年12月31日
折現率		
增加 0.25%	(\$ 508)	(\$ 428)
減少 0.25%	<u>\$ 522</u>	<u>\$ 439</u>
薪資預期增加率		
增加 0.25%	<u>\$ 517</u>	<u>\$ 435</u>
減少 0.25%	(\$ 505)	(\$ 426)
離職率		
增加 110%	(\$ 1)	\$ -
減少 90%	<u>\$ 1</u>	<u>\$ -</u>

由於精算假設可能彼此相關，僅單一假設變動之可能性不大，故上述敏感度分析可能無法反映確定福利義務現值實際變動情形。

	112年12月31日	111年12月31日
預期1年內提撥金額	<u>\$ 404</u>	<u>\$ 509</u>
確定福利義務平均到期期間	6.5年	5.5年

## 二六、權益

### (一) 股本

	112年12月31日	111年12月31日
額定股數（仟股）	<u>950,000</u>	<u>950,000</u>
額定股本	<u>\$ 9,500,000</u>	<u>\$ 9,500,000</u>
已發行且已收足股款之股數 （仟股）	<u>880,095</u>	<u>880,095</u>
已發行股本	<u>\$ 8,800,946</u>	<u>\$ 8,800,946</u>

已發行之普通股每股面額為 10 元，每股享有一表決權及收取股利之權利。

本公司於 110 年 12 月 24 日經董事會決議買回庫藏股 20,000 仟股。屆滿後依法辦理減資註銷變更登記，以 111 年 3 月 9 日為減資基準日。

## (二) 資本公積

	<u>112年12月31日</u>	<u>111年12月31日</u>
<u>得用以彌補虧損、發放現金或撥充股本(註)</u>		
股票發行溢價	\$ 1,196,582	\$ 1,196,582
實際取得或處分子公司股權價格與帳面價值差額	59,494	59,494
庫藏股票註銷	<u>34,141</u>	<u>34,141</u>
	<u>\$ 1,290,217</u>	<u>\$ 1,290,217</u>

註：此類資本公積得用以彌補虧損，亦得於公司無虧損時，用以發放現金或撥充股本，惟撥充股本時每年以實收股本之一定比率為限。

## (三) 保留盈餘及股利政策

依本公司章程之盈餘分派政策規定，本公司每年度決算如有盈餘，依下列順序分派之：

1. 提繳稅款。
2. 彌補以往年度虧損。
3. 提列 10% 為法定盈餘公積，但法定盈餘公積已達資本總額時，不在此限。
4. 必要時依法提列或迴轉特別盈餘公積。
5. 扣除前 1~4 項規定之數額後，如尚有餘額，則併同以前年度累積盈餘，由董事會考量公司財務狀況後，擬具分配案，提請股東會決議分派股東紅利。

本公司章程規定之員工及董事酬勞分派政策，參閱附註二八(七)員工酬勞及董事酬勞。

本公司所處產業之生命週期正值成熟穩定階段，考量本公司之盈餘狀況，未來資金需求及發展計劃後，本公司股利發放以股票及現金並行，其中現金股利之比率不低於當年股利分配總額之 20% 為限，惟現金股利若低於 0.1 元（含）時，得全數改以股票股利發放。

法定盈餘公積應提撥至其餘額達公司實收股本總額時為止。法定盈餘公積得用以彌補虧損。公司無虧損時，法定盈餘公積超過實收股本總額 25% 之部分除得撥充股本外，尚得以現金分配。

本公司就前期累積之其他權益減項淨額提列特別盈餘公積時，若前期未分配盈餘不足提列，將自當期稅後淨利加計稅後淨利以外項目計入當期末分配盈餘之數額提列。

本公司於 112 年 5 月 30 日及 111 年 5 月 27 日舉行股東常會，分別決議通過 111 及 110 年度盈餘分配案如下：

	111年度	110年度
法定盈餘公積	<u>\$ 7,709</u>	<u>\$ 6,164</u>
特別盈餘公積	<u>\$ 2,294</u>	<u>\$ 156</u>
現金股利	<u>\$ -</u>	<u>\$ 176,019</u>
每股現金股利（元）	\$ -	\$ 0.20

#### (四) 庫藏股票

收 回 原 因	買回以註銷(仟股)
111年1月1日股數	3,649
本期增加	16,351
本期減少	( <u>20,000</u> )
111年12月31日股數	<u>-</u>

本公司持有之庫藏股票，依證券交易法不得質押，亦不得享有股利之分派及表決權等權利。

二七、收 入

	112年度	111年度
客戶合約收入		
營建收入	\$ 1,266,154	\$ 1,147,501
水處理工程承攬收入	3,212,224	1,916,046
百貨收入	993,958	834,116
飯店服務收入	358,511	364,271
其他營業收入	<u>826,279</u>	<u>768,698</u>
	<u>6,657,126</u>	<u>5,030,632</u>
租賃收入		
投資性不動產（附註十八）		
非取決於指數或費率		
之變動及或有租金	66,355	19,391
其他租金	644,817	709,878
其他營業租賃（附註十六）		
非取決於指數或費率		
之變動及或有租金	106,351	96,060
其他租金	<u>6,675</u>	<u>6,422</u>
	<u>824,198</u>	<u>831,751</u>
	<u>\$ 7,481,324</u>	<u>\$ 5,862,383</u>

(一) 合約餘額

	112年12月31日	111年12月31日	111年1月1日
應收帳款（附註十）	<u>\$ 1,265,769</u>	<u>\$ 1,099,988</u>	<u>\$ 1,117,784</u>
長期應收款（附註十四）	<u>\$ 10,353,607</u>	<u>\$ 9,843,067</u>	<u>\$ 9,397,628</u>
合約資產			
不動產建造	<u>\$ 15,691</u>	<u>\$ 509</u>	<u>\$ 87,704</u>
合約資產—流動	<u>15,691</u>	<u>509</u>	<u>87,704</u>
服務特許權	<u>2,549,416</u>	<u>984,172</u>	<u>639,572</u>
合約資產—非流動	<u>2,549,416</u>	<u>984,172</u>	<u>639,572</u>
	<u>\$ 2,565,107</u>	<u>\$ 984,681</u>	<u>\$ 727,276</u>
合約負債			
不動產建造	\$ 72,157	\$ 50,979	\$ -
不動產銷售	1,472,818	710,378	353,888
商品銷售	164,972	183,128	202,102
客戶忠誠計畫	<u>14,018</u>	<u>12,767</u>	<u>8,221</u>
合約負債—流動	<u>\$ 1,723,965</u>	<u>\$ 957,252</u>	<u>\$ 564,211</u>

合約負債之變動主要係來自滿足履約義務之時點與客戶付款時點之差異。

來自年初合約負債於當年度認列為收入之金額如下：

	<u>112年度</u>	<u>111年度</u>
<u>來自年初合約負債</u>		
不動產銷售	\$ 472	\$ 153,018
商品銷貨	77,579	99,859
客戶忠誠計畫	<u>11,247</u>	<u>8,438</u>
	<u>\$ 89,298</u>	<u>\$ 261,315</u>

合併公司所採用之合約資產信用風險管理與應收帳款相同，請參閱附註十。

(二) 合約成本相關資產

	<u>112年12月31日</u>	<u>111年12月31日</u>
<u>流動</u>		
取得合約之增額成本	<u>\$ 331,630</u>	<u>\$ 82,458</u>

(三) 客戶合約收入之細分

112 年度

	應		報		導		部		門
	營	建	百	貨	資	源	循	環	
<u>商品或勞務之類型</u>									
營建收入	\$ 1,266,154		\$ -		\$ -		\$ -		\$ 1,266,154
水處理工程承攬收入	-		-		3,212,224		-		3,212,224
百貨收入	-		993,958		-		-		993,958
飯店服務收入	-		-		-		358,511		358,511
其 他	-		<u>295,126</u>		<u>416,011</u>		<u>115,142</u>		<u>826,279</u>
	<u>\$ 1,266,154</u>		<u>\$ 1,289,084</u>		<u>\$ 3,628,235</u>		<u>\$ 473,653</u>		<u>\$ 6,657,126</u>

111 年度

	應		報		導		部		門
	營	建	百	貨	資	源	循	環	
<u>商品或勞務之類型</u>									
營建收入	\$ 1,147,501		\$ -		\$ -		\$ -		\$ 1,147,501
水處理工程承攬收入	-		-		1,916,046		-		1,916,046
百貨收入	-		834,116		-		-		834,116
飯店服務收入	-		-		-		364,271		364,271
其 他	-		<u>305,551</u>		<u>347,981</u>		<u>115,166</u>		<u>768,698</u>
	<u>\$ 1,147,501</u>		<u>\$ 1,139,667</u>		<u>\$ 2,264,027</u>		<u>\$ 479,437</u>		<u>\$ 5,030,632</u>

## 二八、淨 利

### (一) 利息收入

	112年度	111年度
銀行存款	\$ 32,560	\$ 10,122
長期應收融資租賃款	141	708
其 他	730	975
	<u>\$ 33,431</u>	<u>\$ 11,805</u>

### (二) 其他收入

	112年度	111年度
股利收入	\$ 2,184	\$ 388
其 他	65,314	81,890
	<u>\$ 67,498</u>	<u>\$ 82,278</u>

### (三) 其他利益及 (損失)

	112年度	111年度
淨外幣兌換 (損失) 利益	(\$ 1,162)	\$ 329
處分投資損失	-	( 56)
處分不動產、廠房及設備損失	( 376)	( 7,853)
透過損益按公允價值衡量之 金融資產淨利益 (損失)	375	( 1,027)
不動產、廠房及設備減損迴轉 利益	7,063	-
使用權資產轉租損失	-	( 4,416)
租賃修改利益 (損失)	3	( 691)
其他支出	( 3,084)	( 3,142)
	<u>\$ 2,819</u>	<u>(\$ 16,856)</u>

### (四) 財務成本

	112年度	111年度
銀行借款利息	\$ 883,317	\$ 703,485
租賃負債之利息	52,600	56,178
其 他	62,470	52,335
減：列入符合要件資產成本 之金額	( 92,313)	( 48,108)
	<u>\$ 906,074</u>	<u>\$ 763,890</u>

利息資本化相關資訊如下：

	112年度	111年度
利息資本化金額	\$ 92,313	\$ 48,108
利息資本化利率	2.03%~2.94%	0.88%~2.81%

(五) 折舊及攤銷

	112年度	111年度
折舊費用依功能別彙總		
營業成本	\$ 558,620	\$ 572,739
營業費用	<u>326,398</u>	<u>321,760</u>
	<u>\$ 885,018</u>	<u>\$ 894,499</u>
攤銷費用依功能別彙總		
營業成本	\$ 87,941	\$ 74,638
營業費用	<u>76,987</u>	<u>72,539</u>
	<u>\$ 164,928</u>	<u>\$ 147,177</u>

(六) 員工福利費用

	112年度	111年度
退職後福利（附註二五）		
確定提撥計畫	\$ 29,379	\$ 29,012
確定福利計畫	190	143
其他員工福利	<u>794,061</u>	<u>752,783</u>
員工福利費用合計	<u>\$ 823,630</u>	<u>\$ 781,938</u>
功能別彙總		
營業成本	\$ 176,909	\$ 164,445
營業費用	<u>646,721</u>	<u>617,493</u>
	<u>\$ 823,630</u>	<u>\$ 781,938</u>

(七) 員工酬勞及董事酬勞

本公司年度如有獲利，應提撥不低於千分之五為員工酬勞，由董事會決議以股票或現金分派發放；本公司得以上開獲利數額，由董事會決議提撥不高於百分之一為董事酬勞。員工酬勞及董事酬勞分派案應提股東會報告。

但公司尚有累積虧損時，應預先保留彌補數額，再依前項比例提撥員工酬勞及董事酬勞。本公司執行庫藏股轉讓予員工、員工認股權憑證、員工酬勞、員工承購新股及限制員工權利新股等給付對

象得包含符合一定條件之控制或從屬公司員工，該一定條件由董事會訂定之。

本公司 112 年度為稅前淨損，故未估列員工酬勞及董事酬勞，111 年度估列之員工酬勞及董事酬勞列示如下：

	111年度	
	現	金
員工酬勞	\$	1,800
董事酬勞		700

本公司董事會分別決議配發 111 及 110 年度員工酬勞及董事酬勞如下：

董事會決議日期	111年度	110年度
	112年3月14日	111年3月29日
員工酬勞	<u>\$ 2,000</u>	<u>\$ 1,300</u>
董事酬勞	<u>\$ 700</u>	<u>\$ 600</u>

上述差異數因金額非重大，故調整為次一年度之損益。

有關本公司董事會決議之 112 及 111 年員工及董事酬勞資訊，請至台灣證券交易所「公開資訊觀測站」查詢。

## 二九、所得稅

### (一) 認列於損益之所得稅

所得稅費用之主要組成項目如下：

	112年度	111年度
當期所得稅		
本年度產生者	\$ 219,218	\$ 142,730
以前年度之調整	( 224)	14,160
遞延所得稅		
本年度產生者	64,426	96,595
以前年度之調整	<u>18</u>	<u>( 25,251)</u>
認列於損益之所得稅費用	<u>\$ 283,438</u>	<u>\$ 228,234</u>

合併公司會計所得與本期所得稅費用之調節如下：

	112年度	111年度
稅前淨利	<u>\$ 266,857</u>	<u>\$ 329,796</u>
稅前淨利按法定稅率計算之		
所得稅費用（20%）	\$ 53,371	\$ 65,959
稅上不可減除之費損	59,146	62,254
免稅所得	( 19,835)	( 12,425)
暫時性差異	( 5,589)	( 3,499)
不得留抵之虧損扣抵	177,328	129,998
未認列之虧損扣抵	60,921	26,059
當期抵用之投資抵減	( 41,170)	( 30,484)
當期抵用之虧損扣抵	( 651)	( 443)
未分配盈餘加徵	95	79
土地增值稅	28	1,832
以前年度之當期所得稅費用		
於本年度之調整	( 206)	( 11,091)
其 他	-	( 5)
認列於損益之所得稅費用	<u>\$ 283,438</u>	<u>\$ 228,234</u>

(二) 遞延所得稅資產與負債

遞延所得稅資產及負債之變動如下：

112 年度

	<u>年 初 餘 額</u>	<u>認 列 於 損 益</u>	<u>年 底 餘 額</u>
<u>遞延所得稅資產</u>			
暫時性差異			
未實現營業毛利	\$ 26,957	(\$ 868)	\$ 26,089
工程保固準備	14,635	7,322	21,957
其 他	10,625	1,969	12,594
虧損扣抵	<u>133,116</u>	<u>4,333</u>	<u>137,449</u>
	<u>\$ 185,333</u>	<u>\$ 12,756</u>	<u>\$ 198,089</u>
<u>遞延所得稅負債</u>			
暫時性差異	<u>\$ 833,046</u>	<u>\$ 77,200</u>	<u>\$ 910,246</u>

111 年度

	<u>年 初 餘 額</u>	<u>認 列 於 損 益</u>	<u>年 底 餘 額</u>
<u>遞延所得稅資產</u>			
暫時性差異			
未實現營業毛利	\$ 27,824	(\$ 867)	\$ 26,957
工程保固準備	15,324	( 689)	14,635
其 他	14,439	( 3,814)	10,625
虧損扣抵	<u>134,235</u>	<u>( 1,119)</u>	<u>133,116</u>
	<u>\$ 191,822</u>	<u>(\$ 6,489)</u>	<u>\$ 185,333</u>
<u>遞延所得稅負債</u>			
暫時性差異	<u>\$ 768,191</u>	<u>\$ 64,855</u>	<u>\$ 833,046</u>

(三) 未於合併資產負債表中認列遞延所得稅資產之可減除暫時性差異、未使用虧損扣抵及未使用投資抵減金額

	<u>112年12月31日</u>	<u>111年12月31日</u>
虧損扣抵	<u>\$ 8,533,712</u>	<u>\$ 11,970,529</u>
可減除暫時性差異	<u>\$ 2,122,970</u>	<u>\$ 2,162,681</u>
投資抵減		
重大公共建設	<u>\$ 375,134</u>	<u>\$ 465,625</u>

(四) 未使用之投資抵減、虧損扣抵及免稅相關資訊

截至 112 年 12 月 31 日止，投資抵減相關資訊如下：

公司名稱	法 令 依 據	抵 減 項 目	尚未抵減餘額	最後抵減年度
日鼎公司	促進民間參與公共建設法	重大公共建設	<u>\$ 115,776</u>	113年度
日鼎公司	促進民間參與公共建設法	重大公共建設	<u>\$ 83,401</u>	114年度
日鼎公司	促進民間參與公共建設法	重大公共建設	<u>\$ 65,891</u>	115年度
日鼎公司	促進民間參與公共建設法	重大公共建設	<u>\$ 110,066</u>	116年度

截至 112 年 12 月 31 日止，虧損扣抵相關資訊如下：

<u>尚未扣抵餘額</u>	<u>最後抵減年度</u>
\$ 160,485	113
302,300	114
524,324	115
2,271,894	116
4,551,500	117
289,536	118
346,891	119
208,696	120
203,556	121
<u>361,774</u>	122
<u>\$ 9,220,956</u>	

(五) 所得稅核定情形

本公司歷年營利事業所得稅申報，經稅捐稽徵機關核定至 110 年。

三十、每股（虧損）盈餘

單位：每股元

	<u>112年度</u>	<u>111年度</u>
基本每股（虧損）盈餘	(\$ <u>0.11</u> )	\$ <u>0.08</u>
稀釋每股盈餘		\$ <u>0.08</u>

用以計算每股（虧損）盈餘之（虧損）盈餘及普通股加權平均股數如下：

本年度淨（損）利

	<u>112年度</u>	<u>111年度</u>
歸屬於本公司業主之淨（損）利	(\$ <u>92,525</u> )	\$ <u>74,309</u>
用以計算基本每股盈餘之淨（損）利	(\$ <u>92,525</u> )	\$ <u>74,309</u>
用以計算稀釋每股盈餘之淨利		\$ <u>74,309</u>

股 數

	單位：仟股	
	112年度	111年度
用以計算基本每股（虧損）盈餘之普通股加權平均股數	<u>880,095</u>	880,920
具稀釋作用潛在普通股之影響： 員工酬勞		<u>226</u>
用以計算稀釋每股盈餘之普通股加權平均股數		<u>881,146</u>

若本公司得選擇以股票或現金發放員工酬勞，則計算稀釋每股盈餘時，假設員工酬勞將採發放股票方式，並於該潛在普通股具有稀釋作用時計入加權平均流通在外股數，以計算稀釋每股盈餘。於次年度決議員工酬勞發放股數前計算稀釋每股盈餘時，亦繼續考量該等潛在普通股之稀釋作用。

本公司之員工酬勞未來有可能稀釋基本每股盈餘，但因其於 112 年度具反稀釋性，故未納入稀釋每股盈餘之計算。

三一、關係人交易

本公司及子公司（係本公司之關係人）間之交易、帳戶餘額、收益及費損於合併時全數予以銷除，並未揭露於本附註。合併公司與其他關係人間之交易揭露如下。

(一) 關係人名稱及其關係

<u>關 係 人 名 稱</u>	<u>與 合 併 公 司 之 關 係</u>
京陽公寓大廈管理維護股份有限公司	關聯企業
財團法人日勝文教基金會	實質關係人
林 榮 顯	實質關係人
金頁企業股份有限公司	實質關係人
日竣投資股份有限公司	實質關係人
均安建設開發股份有限公司	實質關係人
昌新投資開發有限公司	實質關係人
李白國際股份有限公司	實質關係人
金創新企業股份有限公司	實質關係人
鼎盛數位生活股份有限公司	實質關係人
金華泰投資股份有限公司	實質關係人

(接次頁)

(承前頁)

<u>關 係 人 名 稱</u>	<u>與 合 併 公 司 之 關 係</u>
周 康 記	實質關係人
沈 景 鵬	實質關係人
劉 垚 凱	實質關係人
劉 文 琦	實質關係人
安 克 傑	實質關係人
安 靖 怡	實質關係人
劉 佳 鈞	實質關係人
游 婉 英	實質關係人

## (二) 其他關係人交易

### 1. 合約負債

截至 112 年及 111 年 12 月 31 日，合併公司出售給實質關係人之房地合約總價(含稅)分別為 39,125 仟元及 47,820 仟元。於 112 年及 111 年 12 月 31 日之合約負債(未稅)分別為 11,724 仟元及 13,325 仟元。合併公司與關係人間銷貨與一般非關係人交易相較，並無重大差異。

### 2. 承租協議

<u>帳 列 項 目</u>	<u>關係人類別／名稱</u>	<u>112年12月31日</u>	<u>111年12月31日</u>
租賃負債	實質關係人	<u>\$ -</u>	<u>\$ 419</u>

<u>關係人類別／名稱</u>	<u>112年度</u>	<u>111年度</u>
<u>利息費用</u>		
實質關係人	<u>\$ 3</u>	<u>\$ 24</u>

合併公司向實質關係人承租不動產，與一般非關係人交易相較，並無重大差異。

### 3. 出租協議

#### 營業租賃出租

合併公司以營業租賃出租不動產予實質關係人，與一般非關係人交易相較，並無重大差異。截至 112 年及 111 年 12 月 31 日止，未來將收取之租賃給付總額皆為 0 仟元。112 及 111 年度認列之租賃收入皆為 857 仟元。

#### 4. 營業費用

關聯企業於 112 及 111 年度提供合併公司物業管理服務之金額分別為 18,644 仟元及 20,363 仟元。

合併公司於 112 及 111 年度捐贈實質關係人金額分別為 5,182 仟元及 4,800 仟元。

#### 5. 其他

(1) 截至 112 年及 111 年 12 月 31 日，關係人提供下列資產，作為合併公司借款及保證之擔保品：

<u>關係人類別 / 名稱</u>	<u>112年12月31日</u>	<u>111年12月31日</u>
實質關係人		
林榮顯等	定存單及有價證券	無

(2) 合併公司向銀行申請融資借款、應付短票及履約保證，係由實質關係人林榮顯等擔任連帶保證人。

#### (三) 主要管理階層之薪酬

	<u>112年度</u>	<u>111年度</u>
短期員工福利	\$ 66,896	\$ 69,450
退職後福利	<u>1,241</u>	<u>1,194</u>
合計	<u>\$ 68,137</u>	<u>\$ 70,644</u>

董事及主要管理人員之薪酬係由薪酬委員會依照個人績效及公司獲利狀況予以建議，再提請董事會討論後決定。有關給付以上主要管理階層薪酬總額相關詳細資訊，請參閱股東會年報內容。

#### 三二、質抵押資產

下列資產已提供作為履約保證金、銀行借款、應付公司債、應付短期票券及禮券發行之擔保品：

	<u>112年12月31日</u>	<u>111年12月31日</u>
按攤銷後成本衡量之金融資產		
— 流動	\$ 1,822,243	\$ 781,092
按攤銷後成本衡量之金融資產		
— 非流動	1,972,083	2,278,093
待售房地	3,126,300	4,269,888

(接次頁)

(承前頁)

	<u>112年12月31日</u>	<u>111年12月31日</u>
待開發不動產	\$ 501,384	\$ 490,690
開發中不動產	4,354,444	3,048,493
使用權資產－土地成本	12,633	12,846
投資性不動產－使用權資產	1,600,590	1,642,856
無形資產	2,237,157	1,942,404
投資性不動產	10,098,136	10,346,401
不動產、廠房及設備	<u>5,320,437</u>	<u>5,412,877</u>
	<u>\$31,045,407</u>	<u>\$30,225,640</u>

### 三三、重大承諾及或有事項

除其他附註外，合併公司於資產負債表日之重大承諾及或有事項如下：

- (一) 截至 112 年及 111 年 12 月 31 日，合併公司為興建房屋及工程，與若干廠商訂立工程材料採購合約，合約總價及已支付價款列示如下：

	<u>112年12月31日</u>	<u>111年12月31日</u>
合約總價	\$17,054,973	\$14,402,048
已支付價款(註)	6,904,624	5,826,439

註：帳列開發中不動產、未完工程、預付款項及長期預付租金科目。

- (二) 截至 112 年及 111 年 12 月 31 日合併公司為承包工程等所開立之保證票據或委託銀行開立之保證函金額合計分別為 1,271,832 仟元及 1,169,641 仟元。
- (三) 本公司於 90 年 12 月與台北市政府簽訂台北都會區大眾捷運系統土地聯合開發投資契約書，雙方就大眾捷運系統新店線新店機廠基地之聯合開發(美河市案)相關事宜，約定由台北市政府等地主提供土地，由本公司出資投資興建住宅、辦公室及商場等。截至 112 年及 111 年 12 月 31 日，本公司以定存單繳納之履約保證金金額皆為 40,280 仟元。
- (四) 本公司於 100 年 9 月取得「新北市板橋合宜住宅招商投資興設計畫：第一區暨第二區土地標售案」，截至 112 年及 111 年 12 月 31 日，本公司以定存單繳納之保證金金額皆為 29,877 仟元。

本公司板橋浮洲合宜住宅案部分一樓承購戶提起訴訟主張解除買賣契約，本公司目前已與大多數提起訴訟的承購戶達成和解，目前僅餘一件訴訟（一名承購戶），由高等法院審理中。另，部分承購戶提起訴訟主張本公司逾期通知交屋而請求遲延利息，目前僅餘一件尚由最高法院審理中。

- (五) 本公司與集順公司於 109 年 12 月與台中市政府共同簽訂「台中都會區大眾捷運系統烏日文心北屯線文心崇德站(G6)及文心櫻花站(G8a)土地開發投資契約書」。截至 112 年及 111 年 12 月 31 日，本公司支付台中市政府文心崇德站(G6)及文心櫻花站(G8a)履約保證金金額皆為 5,165 仟元及 4,087 仟元。集順公司由銀行開具履約保證函作為文心崇德站(G6)及文心櫻花站(G8a)履約保證金，金額皆為 46,485 仟元及 36,779 仟元。
- (六) 本公司於 110 年 5 月與國泰世華銀行股份有限公司簽署「台北市中正區公園段二小段 246 地號等 25 筆（原 28 筆）土地都市更新事業計畫」新實施者案委託合作契約，全案約定依據「都市更新條例」等相關規定，以權利變換方式辦理都市更新並分配相關權益。截至 112 年及 111 年 12 月 31 日，本公司由銀行開具履約保證函作為履約保證金金額皆為 60,000 仟元。
- (七) 本公司與集順公司於 110 年 9 月與台中市政府共同簽訂「台中都會區大眾捷運系統烏日文心北屯線南屯站(G11)土地開發投資契約書」。截至 112 年及 111 年 12 月 31 日，本公司以定存單繳納之履約保證金金額皆為 7,042 仟元。集順公司由銀行開具履約保證函作為履約保證金金額皆為 63,377 仟元。
- (八) 泰誠公司於 109 年 2 月與交通部臺灣鐵路管理局簽訂「高雄火車站站東舊宿舍區都市更新事業案委託實施契約書」，受託以權利變換方式進行更新單元範圍內之都市更新相關作業。截至 112 年及 111 年 12 月 31 日，泰誠公司由銀行開具履約保證書作為履約保證金金額皆為 200,000 仟元。

- (九) 泰誠公司於 112 年 7 月與國家住宅及都市更新中心簽訂「新北市淡水區淡金安居社會住宅新建統包工程契約書」，受託統包工程事宜。截至 112 年 12 月 31 日，泰誠公司由銀行開具履約保證書作為履約保證金金額為 100,191 仟元。
- (十) 泰誠公司委任松肯營造工程有限公司（以下簡稱「松肯公司」）承攬板橋浮洲合宜住宅案補強工程，該工程業經驗收完成，惟該工程涉及工程變更追加與逾期完工等爭議，松肯公司向泰誠公司起訴請求應給付追加工程款與工程保留款及其利息。本案件目前於臺灣臺北地方法院審理中。
- (十一) 集順公司與台北市大安區仁愛段一小段 114 等 16 筆地號之地主簽訂「僑安新村 B 區都市更新計劃案參與都市更新契約書」。截至 112 年及 111 年 12 月 31 日，集順公司已依合約規定支付履約保證金金額皆為 133,080 仟元。
- (十二) 萬達通公司於 93 年 12 月與台北市政府、交通部台灣鐵路管理局及台北市政府捷運工程局簽訂「臺北車站特定專用區交九用地開發經營契約」（以下稱開發經營契約），依「促進民間參與公共建設法」採「興建、營運、移轉」開發經營臺北車站特定專用區交九用地有關事宜。

萬達通公司另於 94 年 1 月與台北市政府及交通部台灣鐵路管理局簽訂「臺北車站特定專用區交九用地設定地上權契約」（以下簡稱設定地上權契約），地上權存續期間為 50 年，設定地上權契約終止時，開發經營契約亦同時終止。

所稱開發經營包括：投資、設計、興建、經營管理並維護本基地及其地上物與附屬設施、設備，以及辦理本基地及其地上物之景觀設計、興建與管理維護。

上述兩項契約規定萬達通公司自 95 年起至開發經營契約期間屆滿時止，於各會計年度終了時之股東權益佔總資產之比例不得低於 15%。

- (十三) 集盛公司與京城銀行簽訂金錢信託契約書，就「台北車站特定專用區交九用地開發案」住辦資產融資案件，集盛公司為履行其向分戶融資銀行承諾如發生逾放事件而需就分戶定期使用權等權利進行拍賣程序時進場應買之義務，並完成對融資銀行之承諾；本契約自簽約日起至 119 年 6 月 30 日止。但如屆期集盛公司對京城銀行之借款仍未清償者，則集盛公司延長該契約至融資清償完竣為止。截至 112 年及 111 年 12 月 31 日，依約之信託專戶存款餘額分別為 57,339 仟元及 68,913 仟元。
- (十四) 日耀公司於 99 年 10 月與台北市政府簽訂「台北市復興段二小段市有土地設定地上權契約書」，地上權存續期限為地上權設定登記完成日起 50 年。截至 112 年及 111 年 12 月 31 日，已由銀行開具履約保證函作為履約保證金金額皆為 50,000 仟元。
- (十五) 兆曜公司於 100 年 1 月與國有財產局北區辦事處簽訂「國有非公用土地設定地上權契約書」，地上權存續期間為簽約日起 50 年。
- (十六) 日鼎公司於 101 年 10 月與桃園市政府簽訂「促進民間參與桃園縣桃園地區污水下水道系統建設之興建、營運、移轉計畫」投資契約（以下簡稱“投資契約”），依「促進民間參與公共建設法」採「興建、營運、移轉」建設桃園地區污水下水道有關事宜。計畫許可年限自簽訂本投資契約之翌日起算共計 35 年。

日鼎公司另於 101 年 10 月與桃園市政府簽訂「促進民間參與桃園縣桃園地區污水下水道系統建設之興建、營運、移轉計畫設定地上權契約」，地上權存續期間為自地上權設定完成日起至投資契約許可年限屆滿日止，日鼎公司於許可年限內之經營業務範圍為興建污水下水道系統、處理本計畫之納管污水及操作、維護、保養、更新、增置污水下水道系統。

截至 112 年及 111 年 12 月 31 日，日鼎公司由銀行開具履約保證書作為履約保證金金額皆為 228,000 仟元，另以定存單繳納之履約保證金金額皆為 2,508 仟元。

(十七) 日翔公司於 102 年 5 月與新北市政府城鄉發展局簽訂「新北市青年住宅興建營運移轉案興建營運契約」（以下簡稱“興建營運契約”），依「促進民間參與公共建設法」採「興建、營運、移轉」投資興建新北市青年住宅，契約期間為簽訂日起算 70 年。本興建營運契約規定日翔公司負責新北市青年住宅興建營運移轉案用地之規劃、設計與興建、營運管理及相關設施、設備之適當維修、保養、更新及增置，及規定建物容積總樓地板面積至少 70% 作為出租住宅單元。

日翔公司另於 102 年 5 月與新北市政府城鄉發展局簽訂「新北市青年住宅興建營運移轉案設定地上權契約」，地上權存續期間為自地上權設定完成日起至興建營運契約終止日止。

截至 112 年及 111 年 12 月 31 日，日翔公司由銀行開具履約保證函作為履約保證金金額皆為 50,000 仟元。

(十八) 日鑽公司已與台灣電力公司簽訂購售電合約，合約於發電機組首次併聯日起屆滿 20 年之日終止，日鑽公司除依規定向台灣電力公司申請躉售用途外，不得私自將再生能源系統所產生之電能轉供售他人使用。

(十九) 晶鼎公司於 109 年 9 月與經濟部工業局簽訂「經濟部工業局彰濱工業區資源化處理中心新建營運移轉計畫(BOT)案」投資契約，依「促進民間參與公共建設法」採「興建、營運、移轉」建設彰濱工業區資源化處理中心有關事宜。計畫許可年限自簽訂本投資契約之日起，包含環境評估作業辦理、興建期各 2 年及營運期 20 年，共計 24 年。

截至 112 年及 111 年 12 月 31 日，晶鼎公司由銀行開具履約保證書作為履約保證金金額皆為 35,000 仟元。

(二十) 寶鼎公司於 111 年 6 月與桃園市政府簽訂「桃園北區水資源回收中心再生水 BTO 計畫」投資契約，依「促進民間參與公共建設法」採「興建、移轉、營運」建設桃園地區再生水處理系統有關事宜。計畫許可年限自本計畫用地交付之日起至營運期間屆滿之日止，共計 18 年，包括興建期 3 年及營運期 15 年。

截至 112 年及 111 年 12 月 31 日，寶鼎公司由銀行開具履約保證書作為履約保證金金額皆為 400,000 仟元。

(二一) 鼎勝公司委任鉍錕實業股份有限公司（以下簡稱「鉍錕公司」）承攬桃園污水下水道系統建設 A3 區之擴廠工程，該工程業經驗收完成，惟該工程涉及工程變更追加與逾期完工等爭議，鉍錕公司向鼎勝公司起訴請求應給付追加工程款與工程保留款及其利息。本案件目前於臺灣臺北地方法院審理中。

#### 三四、重大之期後事項

本公司於 112 年 11 月 28 日經董事會決議通過及經金融監督管理委員會 112 年 12 月 27 日金管證發字第 1120364959 號函核准在案，於 113 年現金增資發行普通股 75,000 仟股，每股面額 10 元。發行新股股款 652,500 仟元，業已於增資基準日 113 年 3 月 4 日收足。

#### 三五、資本管理

合併公司須維持大量資本，以支應新增建案等相關工程所需，因此本集團之資本管理係以確保具有必要之財務資源及營運計畫，以支應未來一個營運週期所需之營運資金、資本支出、債務償還、股利支出等需求。

為支應興建期間之資金需求，合併公司係以金融機構借款及自有資金予以因應，導致負債比率相對高於一般產業水準，惟待完工交屋償還金融機構借款後，負債比率將明顯下降。為避免公司過度依賴向金融機構舉債所可能面臨之市場風險，以及適度控管公司之利息費用，合併公司將適時運用資本市場籌資工具，以調整負債比率與資本結構間之搭配比重。

#### 三六、金融工具

##### (一) 公允價值資訊－非按公允價值衡量之金融工具

合併公司管理階層認為非按公允價值衡量之金融資產及金融負債之帳面金額趨近其公允價值。

(二) 公允價值資訊－以重複性基礎按公允價值衡量之金融工具

1. 公允價值層級

112 年 12 月 31 日

	<u>第 一 級</u>	<u>第 二 級</u>	<u>第 三 級</u>	<u>合 計</u>
透過損益按公允價值 衡量之金融資產 基金受益憑證	<u>\$ 12,971</u>	<u>\$ -</u>	<u>\$ -</u>	<u>\$ 12,971</u>
透過其他綜合損益按 公允價值衡量之金融 資產 權益工具投資 －國內未上市（櫃） 股票	<u>\$ -</u>	<u>\$ -</u>	<u>\$ 32,463</u>	<u>\$ 32,463</u>

111 年 12 月 31 日

	<u>第 一 級</u>	<u>第 二 級</u>	<u>第 三 級</u>	<u>合 計</u>
透過損益按公允價值 衡量之金融資產 基金受益憑證	<u>\$ 12,596</u>	<u>\$ -</u>	<u>\$ -</u>	<u>\$ 12,596</u>
透過其他綜合損益按 公允價值衡量之金融 資產 權益工具投資 －國內未上市（櫃） 股票	<u>\$ -</u>	<u>\$ -</u>	<u>\$ 45,915</u>	<u>\$ 45,915</u>

112 及 111 年度無第一級與第二級公允價值衡量間移轉之情形。

2. 第 3 等級公允價值衡量之評價技術及輸入值

國內未上市（櫃）權益投資係採資產法，經由評估評價標的涵蓋之個別資產及個別負債之總價值，以反映企業或業務之整體價值。重大不可觀察輸入值包含流動性折價等，該等不可觀察輸入值減少時，該等投資公允價值將會增加。

### (三) 金融工具之種類

	112年12月31日	111年12月31日
<u>金融資產</u>		
透過損益按公允價值衡量		
強制透過損益按公允價值衡量	\$ 12,971	\$ 12,596
按攤銷後成本衡量之金融資產(註1)	18,799,403	17,747,547
透過其他綜合損益按公允價值衡量之金融資產		
權益工具投資	32,463	45,915
<u>金融負債</u>		
存入保證金(註2)	332,957	329,091
按攤銷後成本衡量(註3)	42,965,513	40,841,959

註1：餘額係包含現金及約當現金、應收票據、應收帳款、其他應收款、長期應收款及存出保證金等按攤銷後成本衡量之金融資產。

註2：餘額係包含帳列其他流動負債及非流動負債之存入保證金。

註3：餘額係包含短期借款、應付短期票券、應付票據、應付帳款、其他應付款、一年或一營業週期內到期長期借款、一年或一營業週期內到期或執行賣回權公司債、應付公司債及長期借款等按攤銷後成本衡量之金融負債。

### (四) 財務風險管理目的與政策

合併公司主要金融工具包括權益及債務工具投資、應收帳款、應付帳款、應付公司債及借款。合併公司之財務管理部門係為各業務單位提供服務，統籌協調進入國內與國際金融市場操作，藉由依照風險程度與廣度分析暴險之內部風險報告監督及管理合併公司營運有關之財務風險。該等風險包括市場風險、信用風險及流動性風險。

## 1. 市場風險

合併公司之營運活動使合併公司承擔之主要財務風險為利率變動風險。因合併公司內之個體同時以固定及浮動利率借入資金，因而產生利率暴險。合併公司藉由維持一適當之固定及浮動利率組合來管理利率風險。合併公司定期評估避險活動，使其與利率觀點及既定之風險偏好一致，以確保採用最符合成本效益之避險策略。

合併公司於資產負債表日受利率暴險之金融資產及金融負債帳面金額如下：

	<u>112年12月31日</u>	<u>111年12月31日</u>
<u>具公允價值利率風險</u>		
金融資產	\$ 290,303	\$ 318,127
金融負債	5,900,000	5,900,000
<u>具現金流量利率風險</u>		
金融資產	6,569,537	6,101,116
金融負債	33,042,910	30,844,698

### 敏感度分析

下列敏感度分析係依衍生及非衍生工具於資產負債表日之利率暴險而決定。對於浮動利率負債，其分析方式係假設資產負債表日流通在外之負債金額於報導期間皆流通在外。集團內部向主要管理階層報告利率時所使用之變動率為利率增加或減少 100 基點，此亦代表管理階層對利率之合理可能變動範圍之評估。

若利率增加 100 基點，在所有其他變數維持不變之情況下，合併公司 112 及 111 年度之稅前淨利將分別減少 264,734 仟元及 247,436 仟元，主因為合併公司之變動利率借款。

合併公司於本期對利率之敏感度增加，主因為變動利率債務工具增加。

## 2. 信用風險

合併公司主要潛在信用風險係銀行存款及應收票據、應收帳款等金融商品。合併公司之銀行存款存放於不同之金融機構，且交易對象為信用良好之金融機構，預期不致於產生重大之信用風險。合併公司控制暴露於每一金融機構之信用風險，且認為合併公司之銀行存款無重大信用風險顯著集中之虞。合併公司為減低應收帳款信用風險，合併公司持續評估客戶之財務狀況，並定期評估應收帳款回收之可能性並提列備抵呆帳，故發生信用風險之可能性極低。

## 3. 流動性風險

合併公司係透過管理及維持足夠部位之現金及約當現金以支應集團營運並減輕現金流量波動之影響。合併公司管理階層監督銀行融資額度使用狀況並確保借款合同條款之遵循。

截至 112 年及 111 年 12 月 31 日止，合併公司未動用之融資額度(含專案融資)分別為 9,419,896 仟元及 10,639,490 仟元。

### 非衍生金融負債之流動性及利率風險表

非衍生金融負債剩餘合約到期分析係依合併公司最早可能被要求還款之日期，按金融負債未折現現金流量(包含本金及估計利息)編製。因此，合併公司可被要求立即還款之銀行借款，係列於下表最早之期間內，不考慮銀行立即執行該權利之機率；其他非衍生金融負債到期分析係依照約定之還款日編製。

以浮動利率支付之利息現金流量，其未折現之利息金額係依據資產負債表日殖利率曲線推導而得。

### 112 年 12 月 31 日

	要求即付或 短於 1 個月	1 至 3 個月	3 個月至 1 年	1 至 5 年	5 年 以 上
非衍生金融負債					
無附息負債	\$ 1,353,312	\$ 663,959	\$ 1,385,523	\$ 633,980	\$ 106,738
租賃負債	8,870	17,363	74,111	367,321	2,536,034
浮動利率工具	3,429,388	2,482,078	5,359,035	16,518,170	5,317,153
固定利率工具	-	-	1,000,000	4,900,000	-
	<u>\$ 4,791,570</u>	<u>\$ 3,163,400</u>	<u>\$ 7,818,669</u>	<u>\$ 22,419,471</u>	<u>\$ 7,959,925</u>

上述金融負債到期分析之進一步資訊如下：

	短於 1 年	1 ~ 5 年	5 ~ 10 年	10 ~ 15 年	15 ~ 20 年	20 年 以上
租賃負債	\$ 100,344	\$ 367,321	\$ 437,268	\$ 437,268	\$ 433,769	\$1,227,729

111 年 12 月 31 日

	要求即付或				
	短於 1 個月	1 至 3 個月	3 個月至 1 年	1 至 5 年	5 年 以上
非衍生金融負債					
無附息負債	\$ 1,303,571	\$ 925,170	\$ 1,454,694	\$ 439,730	\$ 117,503
租賃負債	17,309	33,178	118,651	372,614	2,623,488
浮動利率工具	650,204	4,098,570	7,972,748	13,365,222	4,824,084
固定利率工具	-	-	-	5,900,000	-
	\$ 1,971,084	\$ 5,056,918	\$ 9,546,093	\$ 20,077,566	\$ 7,565,075

上述金融負債到期分析之進一步資訊如下：

	短於 1 年	1 ~ 5 年	5 ~ 10 年	10 ~ 15 年	15 ~ 20 年	20 年 以上
租賃負債	\$ 169,138	\$ 372,614	\$ 437,268	\$ 437,268	\$ 434,757	\$1,314,195

### 三七、附註揭露事項

#### (一) 重大交易事項相關資訊及(二)轉投資事業相關資訊

1. 資金貸與他人：附表一。
2. 為他人背書保證：附表二。
3. 期末持有有價證券情形：附表三。
4. 累積買進或賣出同一有價證券之金額達新台幣 3 億元或實收資本額 20% 以上：附表四。
5. 取得不動產之金額達新台幣 3 億元或實收資本額 20% 以上：無。
6. 處分不動產之金額達新台幣 3 億元或實收資本額 20% 以上：無。
7. 與關係人進、銷貨之金額達新台幣 1 億元或實收資本額 20% 以上：附表五。
8. 應收關係人款項達新台幣 1 億元或實收資本額 20% 以上：附表六。
9. 從事衍生工具交易：無。
10. 母子公司間業務關係及重要交易往來情形：附表七。
11. 被投資公司資訊：附表八。

### (三) 大陸投資資訊

1. 大陸被投資公司名稱、主要營業項目、實收資本額、投資方式、資金匯出入情形、持股比例、本期損益及認列之投資損益、期末投資帳面金額、已匯回投資損益及赴大陸地區投資限額：附表九。
2. 與大陸被投資公司直接或間接由第三地區所發生下列之重大交易事項，及其價格、付款條件、未實現損益：無。

### (四) 主要股東資訊

股權比例達 5% 以上之股東名稱、持股數額及比例：附表十。

### 三八、部門資訊

合併公司提供給主要營運決策者用以分配資源及評量部門績效之資訊，著重於每一交付或提供之產品或勞務之種類。於 112 及 111 年度，合併公司之應報導部門為：

營建－委託營造廠商興建大樓出售業務或土木建築工程業務。

租賃－住宅及大樓開發租賃。

百貨－經營百貨業務。

資源循環－經營污水處理業務及能源技術服務。

其他－轉運站業務、旅館業務、投資業務、生物科技及化妝品等業務。

#### (一) 部門收入與營運結果

合併公司繼續營業單位之收入與營運結果依應報導部門分析如下：

	112年度							合計			
	營	建	租	賃	百	貨	資源循環		其	他	調整及沖銷
來自公司以外客戶收入	\$ 1,266,154		\$ 699,438		\$ 1,388,513		\$ 3,642,386		\$ 484,833	\$ -	\$ 7,481,324
來自公司以內之收入	<u>1,671,654</u>		<u>617,585</u>		<u>2,950</u>		<u>148,147</u>		<u>18,367</u>	<u>(2,458,703)</u>	-
部門收入	<u>\$ 2,937,808</u>		<u>\$ 1,317,023</u>		<u>\$ 1,391,463</u>		<u>\$ 3,790,533</u>		<u>\$ 503,200</u>	<u>(\$ 2,458,703)</u>	<u>\$ 7,481,324</u>
部門損益	<u>(\$ 109,242)</u>		<u>\$ 207,026</u>		<u>\$ 262,282</u>		<u>\$ 884,602</u>		<u>(\$ 54,885)</u>	<u>\$ 1,676</u>	\$ 1,191,459
利息費用											(404,608)
一般收支淨額											(519,994)
稅前淨利											<u>\$ 266,857</u>

	111年度							合計			
	營	建	租	賃	百	貨	資源循環		其	他	調整及沖銷
來自公司以外客戶收入	\$ 1,147,501		\$ 717,621		\$ 1,229,442		\$ 2,278,351		\$ 489,468	\$ -	\$ 5,862,383
來自公司以內之收入	<u>1,454,283</u>		<u>601,998</u>		<u>925</u>		<u>122,960</u>		<u>18,885</u>	<u>(2,199,051)</u>	-
部門收入	<u>\$ 2,601,784</u>		<u>\$ 1,319,619</u>		<u>\$ 1,230,367</u>		<u>\$ 2,401,311</u>		<u>\$ 508,353</u>	<u>(\$ 2,199,051)</u>	<u>\$ 5,862,383</u>
部門損益	<u>\$ 75,339</u>		<u>\$ 186,794</u>		<u>\$ 137,176</u>		<u>\$ 829,796</u>		<u>(\$ 46,214)</u>	<u>\$ 8,516</u>	\$ 1,191,407
利息費用											(348,362)
一般收支淨額											(513,249)
稅前淨利											<u>\$ 329,796</u>

部門損益係指各個部門所賺取之利潤，不包含無法歸屬之管理費用及利息費用等。此衡量金額係提供予主要營運決策者，用以分配資源予部門及評量其績效。

(二) 地區別資訊

合併公司國外營運部門未屬重大。

(三) 重要客戶資訊

112 及 111 年度資源循環部門之收入金額 3,642,386 仟元及 2,278,351 仟元中，分別有 3,628,235 仟元及 2,264,027 仟元係來自合併公司之最大客戶。112 及 111 年度無其他來自單一客戶之收入達合併公司收入總額之 10% 以上者。

日勝生活科技股份有限公司及子公司  
資金貸與他人

民國 112 年 1 月 1 日至 12 月 31 日

單位：新台幣仟元

附表一

編號	貸出資金之公司	貸與對象	往來項目	是否關係人	本最高餘額	期末餘額	實動支金額	實際利率	匯率	資金貸與性質	業務往來金額	有短期融通資金之必要	提列呆帳金額	擔保品名稱	係價	價值	對個別對象資金貸與總額(註1)	與資金總額(註1)
1	泰誠發展營造股份有限公司	日勝生活科技股份有限公司	其他應收款	是	\$ 550,000	\$ 550,000	\$ 370,000	4.8790%	~5.4820%	短期融資	\$ -	-	\$ -	-	\$ -	-	\$ 801,427	\$ 801,427
1	泰誠發展營造股份有限公司	立體開發股份有限公司	其他應收款	是	100,000	-	-	4.8790%	~5.4820%	短期融資	-	-	-	-	-	-	801,427	801,427
1	泰誠發展營造股份有限公司	日耀開發股份有限公司	其他應收款	是	100,000	-	-	4.8790%	~5.4820%	短期融資	-	-	-	-	-	-	801,427	801,427
2	日勝遠東股份有限公司	日勝生活科技股份有限公司	其他應收款	是	70,000	-	-	2.9380%	~3.8180%	短期融資	-	-	-	-	-	-	154,695	154,695
2	日勝遠東股份有限公司	兆曜實業股份有限公司	其他應收款	是	70,000	70,000	70,000	3.8180%	~3.8280%	短期融資	-	-	-	-	-	-	154,695	154,695
2	日勝遠東股份有限公司	集順生活科技股份有限公司	其他應收款	是	20,000	20,000	20,000	3.8280%		短期融資	-	-	-	-	-	-	154,695	154,695
3	京站投資控股企業股份有限公司	日勝生活科技股份有限公司	其他應收款	是	810,000	410,000	410,000	1.2000%	~1.5750%	短期融資	-	-	-	-	-	-	2,354,113	2,354,113
3	京站投資控股企業股份有限公司	萬達通實業股份有限公司	其他應收款	是	120,000	-	-	1.3250%	~1.5750%	短期融資	-	-	-	-	-	-	2,354,113	2,354,113
3	京站投資控股企業股份有限公司	集順生活科技股份有限公司	其他應收款	是	30,000	30,000	30,000	1.5750%		短期融資	-	-	-	-	-	-	2,354,113	2,354,113
4	日翔租賃興業股份有限公司	日耀開發股份有限公司	其他應收款	是	90,000	-	-	2.3233%	~2.9897%	短期融資	-	-	-	-	-	-	749,383	749,383
4	日翔租賃興業股份有限公司	日勝生活科技股份有限公司	其他應收款	是	520,000	380,000	380,000	2.3233%	~3.1219%	短期融資	-	-	-	-	-	-	749,383	749,383
4	日翔租賃興業股份有限公司	兆曜實業股份有限公司	其他應收款	是	100,000	-	-	2.3233%	~3.1219%	短期融資	-	-	-	-	-	-	749,383	749,383
5	集盛資產開發股份有限公司	日鑽綠能科技股份有限公司	其他應收款	是	10,000	-	-	1.0350%	~1.5750%	短期融資	-	-	-	-	-	-	32,262	32,262
5	集盛資產開發股份有限公司	日耀開發股份有限公司	其他應收款	是	20,000	20,000	20,000	1.5750%		短期融資	-	-	-	-	-	-	32,262	32,262
6	普力德生物科技有限公司	日勝生活科技股份有限公司	其他應收款	是	50,000	50,000	-	1.7000%	~2.0750%	短期融資	-	-	-	-	-	-	52,847	52,847
7	集順生活科技股份有限公司	日勝生活科技股份有限公司	其他應收款	是	200,000	80,000	-	4.6840%	~5.7070%	短期融資	-	-	-	-	-	-	344,572	344,572
7	集順生活科技股份有限公司	日耀開發股份有限公司	其他應收款	是	80,000	-	-	4.6840%	~5.5320%	短期融資	-	-	-	-	-	-	344,572	344,572
8	萬達通實業股份有限公司	日勝生活科技股份有限公司	其他應收款	是	1,370,000	1,360,000	1,020,000	4.7530%	~5.7070%	短期融資	-	-	-	-	-	-	2,539,935	2,539,935
8	萬達通實業股份有限公司	日鑽綠能科技股份有限公司	其他應收款	是	10,000	10,000	10,000	5.3750%	~5.7070%	短期融資	-	-	-	-	-	-	2,539,935	2,539,935
8	萬達通實業股份有限公司	日耀開發股份有限公司	其他應收款	是	100,000	100,000	100,000	5.3750%	~5.7070%	短期融資	-	-	-	-	-	-	2,539,935	2,539,935
8	萬達通實業股份有限公司	立體開發股份有限公司	其他應收款	是	250,000	250,000	220,000	5.3750%	~5.7070%	短期融資	-	-	-	-	-	-	2,539,935	2,539,935

(接次頁)

(承前頁)

編號	貸出資金之公司	貸與對象	往來項目	是否為關係人	本最高額	期末餘額	實動支金額	實際利率	區間	資金貸與性質	業務往來金額	有短期融通資金必要之原因	提列呆帳金額	撥備金額	擔稱	低價	品	對個別對象資金貸與總額(註1)	與資金限額(註1)
8	萬達通實業股份有限公司	日鼎循環經濟投資股份有限公司	其他應收款 —關係人	是	\$ 650,000	\$ 50,000	\$ -	5.3750%	-5.7070%	短期融資	\$ -	營運週轉	\$ -	-	無	\$ -	-	\$ 2,539,935	\$ 2,539,935
8	萬達通實業股份有限公司	集順生活科技股份有限公司	其他應收款 —關係人	是	50,000	50,000	50,000	5.3750%	-5.7070%	短期融資	-	營運週轉	-	-	無	無	-	2,539,935	2,539,935
9	鼎勝綠能科技股份有限公司	日勝生活科技股份有限公司	其他應收款 —關係人	是	20,000	-	-	1.2000%	-2.7847%	短期融資	-	營運週轉	-	-	無	無	-	112,412	112,412
9	鼎勝綠能科技股份有限公司	集順生活科技股份有限公司	其他應收款 —關係人	是	90,000	90,000	90,000	2.7854%		短期融資	-	營運週轉	-	-	無	無	-	112,412	112,412
10	日勝生加賀屋國際溫泉飯店股份有限公司	日耀開發股份有限公司	其他應收款 —關係人	是	40,000	40,000	40,000	2.4107%	-2.5428%	短期融資	-	營運週轉	-	-	無	無	-	72,163	72,163
11	京站實業股份有限公司	日勝生活科技股份有限公司	其他應收款 —關係人	是	350,000	-	-	2.4750%	-3.4150%	短期融資	-	營運週轉	-	-	無	無	-	475,492	475,492

註1：本公司及各子公司資金貸與累計餘額及對同一借款者貸與總額不得超過各該公司最近期經會計師查核簽證之財務報表淨值之40%為限。

註2：上述交易於編製合併財務報表時，業已依規定沖銷。

日勝生活科技股份有限公司及子公司  
為他人背書保證

民國 112 年 1 月 1 日至 12 月 31 日

附表二

單位：新台幣千元

編號	背書保證者公司名稱	被背書公司名稱	背書名稱	保證關係	對單一企業背書保證之金額(註1)	本期最高背書額	期末背書餘額	實際動支金額	以財產擔保之背書金額	累計背書保證金額佔最近期財務報表淨值之比率(%)	背書高註(註2)	屬母公司對子公司背書保證	屬子公司對母公司背書保證	屬對大陸地區背書保證
0	日勝生活科技股份有限公司	泰誠發展營造股份有限公司	持股大於50%之子公司	持股大於50%之子公司	\$ 32,370,207	\$ 1,360,250	\$ 1,260,200	\$ 1,260,200	\$ 300,000	11.68%	\$ 64,740,414	Y	N	N
0	日勝生活科技股份有限公司	日耀開發股份有限公司	持股大於50%之子公司	持股大於50%之子公司	32,370,207	904,250	904,250	904,250	-	8.38%	64,740,414	Y	N	N
0	日勝生活科技股份有限公司	日鼎水務企業股份有限公司	持股大於50%之孫公司	持股大於50%之孫公司	32,370,207	9,820,000	8,817,000	8,817,000	-	81.71%	64,740,414	Y	N	N
0	日勝生活科技股份有限公司	日湖租賃業股份有限公司	持股大於50%之子公司	持股大於50%之子公司	32,370,207	1,826,000	1,634,000	1,634,000	-	15.14%	64,740,414	Y	N	N
0	日勝生活科技股份有限公司	兆耀實業股份有限公司	持股大於50%之子公司	持股大於50%之子公司	32,370,207	1,836,000	1,776,000	1,776,000	-	16.46%	64,740,414	Y	N	N
0	日勝生活科技股份有限公司	集順生活科技股份有限公司	持股大於50%之子公司	持股大於50%之子公司	32,370,207	83,265	83,265	83,265	-	0.77%	64,740,414	Y	N	N
0	日勝生活科技股份有限公司	日勝生加買星國際溫泉飯店股份有限公司	持股大於50%之子公司	持股大於50%之子公司	32,370,207	50,000	50,000	50,000	-	0.46%	64,740,414	Y	N	N
0	日勝生活科技股份有限公司	日鼎循環經濟投資控股股份有限公司	持股大於50%之子公司	持股大於50%之子公司	32,370,207	652,000	652,000	652,000	-	6.04%	64,740,414	Y	N	N
0	日勝生活科技股份有限公司	萬達通實業股份有限公司	綜合持股大於50%之子公司	綜合持股大於50%之子公司	32,370,207	1,456,250	1,456,250	1,456,250	310,000	13.50%	64,740,414	Y	N	N
0	日勝生活科技股份有限公司	日鼎綠能科技股份有限公司	持股大於50%之子公司	持股大於50%之子公司	32,370,207	47,700	47,700	47,700	-	0.44%	64,740,414	Y	N	N
0	日勝生活科技股份有限公司	日鼎綠能科技股份有限公司	綜合持股大於50%之子公司	綜合持股大於50%之子公司	32,370,207	5,053,300	4,043,900	4,043,900	-	37.48%	64,740,414	Y	N	N
0	日勝生活科技股份有限公司	寶鼎再生水股份有限公司	持股大於50%之子公司	持股大於50%之子公司	32,370,207	1,831,500	1,611,500	1,611,500	-	14.94%	64,740,414	Y	N	N
1	集順發展營造股份有限公司	集順資產開發股份有限公司	持股大於50%之子公司	持股大於50%之子公司	2,584,294	183,500	49,500	49,500	80,783	5.75%	5,168,587	N	N	N
2	泰誠發展營造股份有限公司	日勝生活科技股份有限公司	持股大於50%之母公司	持股大於50%之母公司	6,010,704	777,000	777,000	777,000	777,000	38.78%	12,021,408	N	Y	N
3	京站投資控股企業股份有限公司	日勝生活科技股份有限公司	持股大於50%之母公司	持股大於50%之母公司	17,655,848	2,910,000	2,910,000	2,910,000	2,910,000	49.45%	35,311,695	N	Y	N
4	日鼎循環經濟投資控股股份有限公司	寶鼎再生水股份有限公司	因共同投資關係由全權出資股東依其持股比例對其背書保證之公司	因共同投資關係由全權出資股東依其持股比例對其背書保證之公司	22,148,014	499,500	439,500	439,500	-	5.95%	44,296,027	N	N	N
4	日鼎循環經濟投資控股股份有限公司	日勝生活科技股份有限公司	持股大於50%之母公司	持股大於50%之母公司	22,148,014	280,000	280,000	280,000	280,000	3.79%	44,296,027	N	Y	N
5	鼎勝綠能科技股份有限公司	日勝生活科技股份有限公司	持股大於50%之孫公司	持股大於50%之孫公司	843,087	230,000	230,000	-	-	81.84%	1,686,175	N	Y	N
6	日勝生加買星國際溫泉飯店股份有限公司	日勝生加買星國際溫泉飯店股份有限公司	持股大於50%之孫公司	持股大於50%之孫公司	541,222	50,000	50,000	50,000	50,000	27.72%	1,082,444	N	Y	N

註1：本公司及各子公司對單一企業背書保證金額以不逾各該公司最近期經會計師查核簽證之財務報表淨值之3倍為限。

註2：本公司及各子公司背書保證之總額以不逾各該公司最近期經會計師查核簽證之財務報表淨值之6倍為限。

日勝生活科技股份有限公司及子公司  
期末持有有價證券情形

民國 112 年 12 月 31 日

附表三

單位：除另註明外，  
為新台幣仟元

持有之公司	有價證券種類及名稱	與有價證券發行人之關係	帳列科目	期股數或單位數(仟)	帳面金額	持股比例%	公允價值	未備價值	註
日勝生活科技股份有限公司	股票 林口育樂事業股份有限公司	無	透過其他綜合損益按公允價值衡量之金融資產—非流動	-	\$ 5,100	-	\$ 5,100		
泰誠發展營造股份有限公司	股票 蔡麗亞股份有限公司	無	透過其他綜合損益按公允價值衡量之金融資產—非流動	55	-	0.07%	-		
普力德生物科技股份有限公司	股票 清華生命科技股份有限公司	無	透過其他綜合損益按公允價值衡量之金融資產—非流動	3	131	2.50%	131		
普力德生物科技股份有限公司	股票 德陽生物科技創業投資股份有限公司	無	透過其他綜合損益按公允價值衡量之金融資產—非流動	77	987	3.70%	987		
普力德生物科技股份有限公司	股票 世睿生物科技股份有限公司	無	透過其他綜合損益按公允價值衡量之金融資產—非流動	50	-	16.67%	-		
日勝遠東股份有限公司	股票 兆豐成長創業投資股份有限公司	無	透過其他綜合損益按公允價值衡量之金融資產—非流動	2,781	26,245	3.94%	26,245		
日勝生活科技股份有限公司	基金 合庫美國短期非投資等級債券基金	無	透過損益按公允價值衡量之金融資產—流動	300	2,980	-	2,980		
日勝生活科技股份有限公司	基金 台新 ESG 新興市場債券基金	無	透過損益按公允價值衡量之金融資產—流動	300	2,549	-	2,549		
日勝生活科技股份有限公司	基金 凱基新興市場 ESG 永續主題債券基金	無	透過損益按公允價值衡量之金融資產—流動	300	2,572	-	2,572		
京站實業股份有限公司	基金 臺企銀瀚亞印度策略略收益債券基金	無	透過損益按公允價值衡量之金融資產—流動	500	4,870	-	4,870		

註 1：投資子公司及關聯企業，請參閱附表八及九。

日勝生活科技股份有限公司及子公司  
 累積買進或賣出同一有價證券之金額達新台幣 3 億元或實收資本額 20% 以上  
 民國 112 年 1 月 1 日至 12 月 31 日

附表四

單位：除另註明外，  
 為新台幣仟元

買、賣之公司	有價證券種類及名稱	帳列科目	交易對象	關係	期		初買		入賣		出其		他期		末
					股數(仟股)	金額	股數(仟股)	金額	股數(仟股)	金額	股數(仟股)	金額	股數(仟股)	金額	
日鼎循環經濟投資控股股份有限公司	日鼎水務企業股份有限公司	採權益法之投資	日鼎水務企業股份有限公司	子公司	570,800	\$6,923,313	50,200	\$592,360 (註2)	-	\$-	-	\$47,257 (註3)	621,000	\$7,562,930	

註 1：本表所稱有價證券，係指股票、票券、受益憑證及上述項目所衍生之有價證券。

註 2：係本期現金增資。

註 3：係日鼎循環公司採用權益法認列之綜合（損）益之份額 673,257 仟元及發放現金股利 626,000 仟元之淨額。

註 4：上述採用權益法之投資交易合併編制財務報表時，業已依規定沖銷。

日勝生活科技股份有限公司及子公司  
與關係人進、銷貨之金額達新台幣 1 億元或實收資本額 20% 以上  
民國 112 年 1 月 1 日至 12 月 31 日

附表五

單位：新台幣仟元

進(銷)貨之公司	交易對象名稱	關係	交易情形		條件與一般交易之情形		應收(付)餘額	票據、帳款	註備
			進(銷)貨金額	佔總進(銷)貨之比率	授信期間	授信期間			
日勝生活科技股份有限公司	泰誠發展營造股份有限公司	母子公司	\$ 1,064,572	96.68%	依合約規定	—	(\$ 515,161)	( 96.67%)	
泰誠發展營造股份有限公司	日勝生活科技股份有限公司	母子公司	( 743,234)	( 52.20%)	依合約規定	—	98,459	33.60%	
日鼎水務企業股份有限公司	泰誠發展營造股份有限公司	聯屬公司	496,759	51.69%	依合約規定	—	( 615,277)	( 76.71%)	
泰誠發展營造股份有限公司	日鼎水務企業股份有限公司	聯屬公司	( 533,072)	( 37.44%)	依合約規定	—	194,543	66.40%	
日鼎水務企業股份有限公司	鼎勝綠能科技股份有限公司	聯屬公司	456,949	47.54%	依合約規定	—	( 178,437)	( 22.25%)	
鼎勝綠能科技股份有限公司	日鼎水務企業股份有限公司	聯屬公司	( 542,511)	( 93.50%)	依合約規定	—	170,107	100%	
萬達通實業股份有限公司	京站實業股份有限公司	聯屬公司	( 517,712)	( 58.80%)	依合約規定	—	19,415	23.10%	

註 1：向關係人進貨及銷貨單價因無相關同類交易可循，其交易條件由雙方協商決定。

註 2：上述交易於編製合併財務報表時，業已依規定沖銷。

日勝生活科技股份有限公司及子公司  
應收關係人款項達新台幣 1 億元或實收資本額 20% 以上  
民國 112 年 12 月 31 日

單位：新台幣仟元

附表六

帳列之	應收公司	交易對象名稱	關係	應收項餘額	週轉率	逾期逾期	應收應收關係人款項		應收項收回金額	關係人後額	呆帳	備抵額	註
							金額	方式					
京站投資控股企業股份有限公司	日勝生活科技股份有限公司	子公司	子公司	\$ 410,000	-	\$ -	-	\$ -	-	\$ -	-	係截至 113.1.31 (註 1)	
日翔租賃興業股份有限公司	日勝生活科技股份有限公司	子公司	子公司	380,000	-	-	-	-	-	-	-	係截至 113.1.31 (註 1)	
泰誠發展營造股份有限公司	日鼎水務企業股份有限公司	聯屬公司	聯屬公司	194,543	3.10	-	-	94,933	-	-	-	係截至 113.1.31	
泰誠發展營造股份有限公司	日勝生活科技股份有限公司	子公司	子公司	370,000	-	-	-	170,000	-	-	-	係截至 113.1.31 (註 1)	
萬達通實業股份有限公司	日耀開發股份有限公司	聯屬公司	聯屬公司	100,000	-	-	-	-	-	-	-	係截至 113.1.31 (註 1)	
萬達通實業股份有限公司	日勝生活科技股份有限公司	子公司	子公司	1,020,000	-	-	-	-	-	-	-	係截至 113.1.31 (註 1)	
萬達通實業股份有限公司	立疆開發股份有限公司	聯屬公司	聯屬公司	220,000	-	-	-	-	-	-	-	係截至 113.1.31 (註 1)	
鼎勝綠能科技股份有限公司	日鼎水務企業股份有限公司	聯屬公司	聯屬公司	170,107	3.52	-	-	107,026	-	-	-	係截至 113.1.31	

註 1：係其他應收款。

註 2：上述交易於編制合併財務報表時，業已依規定沖銷。

日勝生活科技股份有限公司及子公司  
 母子公司間及各子公司間之業務關係及重要交易往來情形及金額  
 民國 112 年 1 月 1 日至 12 月 31 日

附表七

單位：新台幣仟元

編號 (註 1)	交易人 名稱	交易 對象	與交易人之 關係 (註 2)	交易 科目	往 來 金 額	來 易 條 件	情 形 或 估 合 併 總 營 收 或 總 資 產 之 比 率 % (註 3)
0	日勝生活科技股份有限公司	泰誠發展營造股份有限公司	1	不動產、廠房及設備	\$ 83,847	一般交易條件	0.14%
0	日勝生活科技股份有限公司	泰誠發展營造股份有限公司	1	待售房地	79,923	一般交易條件	0.13%
0	日勝生活科技股份有限公司	泰誠發展營造股份有限公司	1	投資性不動產	83,804	一般交易條件	0.14%
0	日勝生活科技股份有限公司	泰誠發展營造股份有限公司	1	開發中不動產	1,813,950	一般交易條件	3.00%
0	日勝生活科技股份有限公司	日勝生加賀屋國際溫泉飯店股份有限公司	1	租賃收入	73,167	一般交易條件	0.98%
1	泰誠發展營造股份有限公司	日勝生活科技股份有限公司	2	其他應收款—關係人	370,000	一般交易條件	0.61%
1	泰誠發展營造股份有限公司	日勝生活科技股份有限公司	2	應收帳款—關係人	98,459	一般交易條件	0.16%
1	泰誠發展營造股份有限公司	日勝生活科技股份有限公司	2	合約資產—流動	416,702	一般交易條件	0.69%
1	泰誠發展營造股份有限公司	日勝生活科技股份有限公司	2	營業收入	743,234	一般交易條件	9.93%
1	泰誠發展營造股份有限公司	日鼎水務企業股份有限公司	3	營業收入	533,072	一般交易條件	7.13%
1	泰誠發展營造股份有限公司	日鼎水務企業股份有限公司	3	應收帳款—關係人	194,543	一般交易條件	0.32%
1	泰誠發展營造股份有限公司	日鼎水務企業股份有限公司	3	合約資產—流動	420,734	一般交易條件	0.70%
1	泰誠發展營造股份有限公司	日鼎水務企業股份有限公司	3	合約資產—流動	111,864	一般交易條件	0.19%
2	萬達通實業股份有限公司	日勝生活科技股份有限公司	2	其他應收款—關係人	1,020,000	一般交易條件	1.69%
2	萬達通實業股份有限公司	日勝生活科技股份有限公司	2	不動產、廠房及設備	113,579	一般交易條件	0.19%
2	萬達通實業股份有限公司	京站實業股份有限公司	3	租賃收入	517,712	一般交易條件	6.92%
2	萬達通實業股份有限公司	泰誠發展營造股份有限公司	3	不動產、廠房及設備	99,394	一般交易條件	0.16%
2	萬達通實業股份有限公司	集順生活科技股份有限公司	3	其他應收款—關係人	53,276	一般交易條件	0.09%
2	萬達通實業股份有限公司	立疆開發股份有限公司	3	其他應收款—關係人	220,000	一般交易條件	0.36%
2	萬達通實業股份有限公司	日耀開發股份有限公司	3	其他應收款—關係人	100,000	一般交易條件	0.17%
3	日勝遠東股份有限公司	兆耀實業股份有限公司	3	其他應收款—關係人	70,000	一般交易條件	0.12%
4	日翔租賃業股份有限公司	日勝生活科技股份有限公司	2	其他應收款—關係人	380,000	一般交易條件	0.63%
4	日翔租賃業股份有限公司	泰誠發展營造股份有限公司	3	投資性不動產	262,675	一般交易條件	0.44%
5	京站實業股份有限公司	日勝生活科技股份有限公司	2	投資性不動產	225,402	一般交易條件	0.37%
5	京站實業股份有限公司	日勝生活科技股份有限公司	2	不動產、廠房及設備	906,526	一般交易條件	1.50%
5	京站實業股份有限公司	萬達通實業股份有限公司	3	租賃負債—關係人	2,645,316	一般交易條件	4.38%
6	鼎勝綠能科技股份有限公司	日鼎水務企業股份有限公司	3	營業收入	542,511	一般交易條件	7.25%
6	鼎勝綠能科技股份有限公司	日鼎水務企業股份有限公司	3	應收帳款—關係人	170,107	一般交易條件	0.28%
6	鼎勝綠能科技股份有限公司	日鼎水務企業股份有限公司	3	合約資產—流動	59,103	一般交易條件	0.10%

(接次頁)

(承前頁)

編號 (註 1)	交易人 名稱	交易往來 對象	與交易人之 關係 (註 2)	交易		往來		情形 佔合併總 資產之比率 % (註 3)
				科目	金額	科目	金額	
6	鼎勝綠能科技股份有限公司	集順生活科技股份有限公司	3	其他應收款－關係人	\$ 90,000	一般交易條件	0.15%	
7	晶鼎綠能科技股份有限公司	鼎勝綠能科技股份有限公司	3	長期預付租金	1,610,787	一般交易條件	2.67%	
8	京站投資控股企業股份有限公司	日勝生活科技股份有限公司	2	其他應收款－關係人	410,000	一般交易條件	0.68%	
9	集順生活科技股份有限公司	日翔租賃興業股份有限公司	3	租賃負債－關係人	53,283	一般交易條件	0.09%	

註 1：母公司及子公司相互間之業務往來資訊應分別於編號欄註明，編號之填寫方法如下：

1. 母公司填 0。
2. 子公司依公司別由阿拉伯數字 1 開始依序編號。

註 2：與交易人之關係有以下三種，標示種類即可：

1. 母公司對子公司。
2. 子公司對母公司。
3. 子公司對子公司。

註 3：交易往來金額佔合併總營收或總資產比率之計算，若屬資產負債科目者，以年底餘額佔合併總資產之方式計算；若屬損益科目者，以年度累積金額佔合併總營收之方式計算。

註 4：子公司間重要交易往來金額達新台幣 5 仟萬元以上者列示於本表。

註 5：上述交易於編製合併財務報表時，業已依規定沖銷。



(承前頁)

投資公司名稱	被投資公司名稱	所在地	主要營業項目	原始投資		資金額度		期末		持有		被投資公司本期(損)益	本期認列之投資(損)益	備註
				本	未	年	年	比	率	帳	面			
泰誠發展營造股份有限公司	京站投資控股股份有限公司	台北市市民大道一段209號13樓	一般投資業	\$ 1,832,017	\$ 1,832,017	55,195	36.80%	\$ 2,165,784	\$ 373,887	\$ 137,583	子公司(註1及7)			
集順生活科技股份有限公司	集盛資產開發股份有限公司	台北市市民大道一段209號13樓	住宅及大樓開發租賃業	87,000	87,000	8,700	100.00%	80,654	(129)	(129)	孫公司(註1)			
集順生活科技股份有限公司	京陽公寓大廈管理維護股份有限公司	台北市文山區羅斯福路六段106號10樓之1	公寓大廈管理服務業	9,800	9,800	980	49.00%	9,305	(3,154)	(1,546)	(註1)			
京站投資控股股份有限公司	京站實業股份有限公司	台北市承德路一段1號	百貨業	509,201	509,201	45,001	75.00%	891,548	210,559	157,922	孫公司(註1)			
京站投資控股股份有限公司	萬達通實業股份有限公司	台北市市民大道一段209號13樓	臺北車站特定專用區交九用地開發	4,295,288	4,295,288	374,015	71.65%	4,549,658	298,820	214,101	子公司(註1)			
京站實業股份有限公司	京站數位廣場股份有限公司	台北市大同區承德路一段1號4樓	零售業	50,000	50,000	2,000	100.00%	23,792	3,097	3,097	孫公司(註1)			
日勝遠東股份有限公司	普力德生物科技股份有限公司	苗栗縣竹南鎮公義路462巷50號三樓之1	生物科技及化妝品製造業	90,000	90,000	9,000	37.31%	61,752	(7,138)	(2,663)	孫公司(註1及5)			
日鼎循環經濟投資股份有限公司	日鼎水務股份有限公司	桃園市蘆竹區富華路一段177號	投資興建營運公共建設	6,233,795	5,641,435	621,000	100.00%	7,562,930	673,257	673,257	孫公司(註1)			
日鼎循環經濟投資股份有限公司	鼎勝綠能科技股份有限公司	台北市市民大道一段209號14樓	能源技術服務業	248,379	248,379	20,000	100.00%	281,029	26,251	26,251	孫公司(註1)			
日鼎循環經濟投資股份有限公司	實鼎再生水股份有限公司	桃園市蘆竹區南坎路1段138號2樓之3	再生水興建營運工程業	135,152	75,000	13,080	15.00%	147,317	80,252	12,038	子公司(註1)			
鼎勝綠能科技股份有限公司	晶品綠能科技股份有限公司	彰化縣彰化市平和一街80號	能源技術服務業	204,600	204,600	20,460	33.00%	198,771	(14,930)	(4,927)	子公司(註1)			

註1：係依被投資公司同期問經會計師查核之財務報表及本公司持股比例計算。

註2：帳面金額尚未扣除累積減損130,802仟元。

註3：帳面金額尚未扣除聯屬公司間未實現利益149,062仟元。

註4：大陸被投資公司相關資訊請參閱附表九。

註5：帳面金額尚未扣除累積減損12,460仟元。

註6：帳面金額尚未扣除聯屬公司間未實現利益1,131,928仟元。

註7：帳面金額尚未扣除聯屬公司間未實現利益130,446仟元。

註8：除京陽公寓大廈管理維護股份有限公司外，上述持有之有價證券於編製合併財務報表時，業已依規定沖銷。

日勝生活科技股份有限公司及子公司  
大陸投資資訊

民國 112 年 1 月 1 日至 12 月 31 日

附表九

單位：除另註明外，  
為新台幣仟元

大陸被投資名稱	主要營業項目	實收資本額	投資方式	期初自台灣匯出累積投資金額	本期匯出或收回投資金額		期末自台灣匯出累積投資金額	本公司直接投資或間接投資之持股比例	本期認損(益)	期末帳	投資價值	截至已匯回投資收益
					匯出	匯入						
立疆企業管理諮詢(上海)有限公司	商務及企業管理諮詢業務	\$ 52,288 ( 1,700 仟美元)	註 1(1)	\$ 52,288 ( 1,700 仟美元)	\$ -	\$ -	\$ 52,288 ( 1,700 仟美元)	100%	(21)	\$	2,428	\$ -

本期末大陸地區投資金額	本期末自台灣匯出累積投資金額	本期末自大陸地區匯出金額	本期末自大陸地區匯入金額	本期末自大陸地區匯出淨額
\$56,848 (1,840 仟美元) (註 6)	\$56,804 (1,850 仟美元) (註 4)	\$6,474,041 (註 5)		\$6,417,237 (註 5)

註 1：投資方式區分為下列三種，標示種類別即可：

- (1) 直接赴大陸地區從事投資。
- (2) 透過第三地區公司再投資大陸。
- (3) 其他方式。

註 2：本期認列投資損益欄中：

- (1) 若屬籌備中，尚無投資損益者，應予註明。
- (2) 投資損益認列基礎分為下列三種，應予註明。
  - A. 經與中華民國會計師事務所所有合作關係之國際性會計師事務所查核簽證之財務報表。
  - B. 經台灣母公司簽證會計師查核簽證之財務報表。
  - C. 其他。

註 3：本表相關數字應以新台幣列示。

註 4：換算匯率係採用 112 年 12 月 31 日台灣銀行即期買入／賣出平均匯率。另投審會係以外幣為核准限額，截至本期末止投資金額並未超限。

註 5：係本公司股權淨值之 60%。

註 6：萬達通(廈門)公司已於 108 年 11 月 22 日完成註銷登記，其資本額 140 仟美元，因已虧損，故未匯回。

註 7：上述持有之有價證券於編制合併財務報表時，業已依規定沖銷。

日勝生活科技股份有限公司

主要股東資訊

民國 112 年 12 月 31 日

附表十

主 要 股 東 名 稱	股 份	
	持有股數 (股)	持 股 比 例
林 榮 顯	110,524,167	12.55%
中國信託商業銀行受託保管誠邦資產管理公司投資專戶	84,031,547	9.54%
鼎盛數位生活股份有限公司	64,611,434	7.34%
金頁企業股份有限公司	58,223,051	6.61%

註 1：本表主要股東資訊係由集保公司以當季季底最後一個營業日，計算股東持有公司已完成無實體登錄交付（含庫藏股）之普通股及特別股合計達 5% 以上資料。本公司合併財務報告所記載股本與實際已完成無實體登錄交付股數，可能因編製計算基礎不同或有差異。

註 2：上開資料如屬股東將持股交付信託，係以受託人開立信託專戶之委託人個別分戶揭示。至於股東依據證券交易法令辦理持股超過 10% 之內部人股權申報，其持股包括本人持股加計其交付信託且對信託財產具有運用決定權股份等，有關內部人股權申報資料請參閱公開資訊觀測站。

### 會計師查核報告

日勝生活科技股份有限公司 公鑒：

#### 查核意見

日勝生活科技股份有限公司民國 112 年及 111 年 12 月 31 日之個體資產負債表，暨民國 112 年及 111 年 1 月 1 日至 12 月 31 日之個體綜合損益表、個體權益變動表、個體現金流量表，以及個體財務報表附註（包括重大會計政策彙總），業經本會計師查核竣事。

依本會計師之意見，上開個體財務報表在所有重大方面係依照證券發行人財務報告編製準則編製，足以允當表達日勝生活科技股份有限公司民國 112 年及 111 年 12 月 31 日之個體財務狀況，暨民國 112 年及 111 年 1 月 1 日至 12 月 31 日之個體財務績效與個體現金流量。

#### 查核意見之基礎

本會計師係依照會計師受託查核簽證財務報表規則及審計準則執行查核工作。本會計師於該等準則下之責任將於會計師查核個體財務報表之責任段進一步說明。本會計師所隸屬事務所受獨立性規範之人員已依會計師職業道德規範，與日勝生活科技股份有限公司保持超然獨立，並履行該規範之其他責任。本會計師相信已取得足夠及適切之查核證據，以作為表示查核意見之基礎。

#### 關鍵查核事項

關鍵查核事項係指依本會計師之專業判斷，對日勝生活科技股份有限公司民國 112 年度個體財務報表之查核最為重要之事項。該等事項已於查核個體財務報表整體及形成查核意見之過程中予以因應，本會計師並不對該等事項單獨表示意見。

茲對日勝生活科技股份有限公司民國 112 年度個體財務報表之關鍵查核事項敘明如下：

#### 不動產存貨評價

如個體財務報表附註十二所示，於 112 年 12 月 31 日個體資產負債表之存貨類別屬於不動產部分（含開發中不動產、待開發不動產及待售房地）6,725,688 仟元，佔個體總資產 19% 係屬重大，因相關不動產之存貨備抵跌價損失涉及管理階層對會計估計等重大判斷，相關說明如個體財務報告附註五所述，故本會計師列為關鍵查核事項。

本會計師針對不動產存貨評價所執行之查核程序包括：

1. 帳列開發中不動產金額為 3,035,130 仟元，佔存貨總額約 45%，本會計師取得該開發中不動產預計尚需投入成本之相關資料，抽樣檢視其預估來源依據；自實價登錄網站取得開發中不動產附近之近期成交價格計算預期總收入，與帳列之開發中不動產及預計尚需投入成本之合計數做比較。
2. 帳列待開發不動產及待售房地部分為 3,690,558 仟元，其佔存貨總額約 55%，本會計師取得日勝生活科技股份有限公司針對上述不動產存貨所計算之淨變現價值及減損評估資料並覆核其評估結果是否合理。

#### **管理階層與治理單位對個體財務報表之責任**

管理階層之責任係依照證券發行人財務報告編製準則編製允當表達之個體財務報表，且維持與個體財務報表編製有關之必要內部控制，以確保個體財務報表未存有導因於舞弊或錯誤之重大不實表達。

於編製個體財務報表時，管理階層之責任亦包括評估日勝生活科技股份有限公司繼續經營之能力、相關事項之揭露，以及繼續經營會計基礎之採用，除非管理階層意圖清算日勝生活科技股份有限公司或停止營業，或除清算或停業外別無實際可行之其他方案。

日勝生活科技股份有限公司之治理單位（含審計委員會）負有監督財務報導流程之責任。

#### **會計師查核個體財務報表之責任**

本會計師查核個體財務報表之目的，係對個體財務報表整體是否存在導因於舞弊或錯誤之重大不實表達取得合理確信，並出具查核報告。合理確信係高度確信，惟依照審計準則執行之查核工作無法保證必能偵出個體財務報

表存有之重大不實表達。不實表達可能導因於舞弊或錯誤。如不實表達之個別金額或彙總數可合理預期將影響個體財務報表使用者所作之經濟決策，則被認為具有重大性。

本會計師依照審計準則查核時，運用專業判斷及專業懷疑。本會計師亦執行下列工作：

1. 辨認並評估個體財務報表導因於舞弊或錯誤之重大不實表達風險；對所評估之風險設計及執行適當之因應對策；並取得足夠及適切之查核證據以作為查核意見之基礎。因舞弊可能涉及共謀、偽造、故意遺漏、不實聲明或踰越內部控制，故未偵出導因於舞弊之重大不實表達之風險高於導因於錯誤者。
2. 對與查核攸關之內部控制取得必要之瞭解，以設計當時情況下適當之查核程序，惟其目的非對日勝生活科技股份有限公司內部控制之有效性表示意見。
3. 評估管理階層所採用會計政策之適當性，及其所作會計估計與相關揭露之合理性。
4. 依據所取得之查核證據，對管理階層採用繼續經營會計基礎之適當性，以及使日勝生活科技股份有限公司繼續經營之能力可能產生重大疑慮之事件或情況是否存在重大不確定性，作出結論。本會計師若認為該等事件或情況存在重大不確定性，則須於查核報告中提醒個體財務報表使用者注意個體財務報表之相關揭露，或於該等揭露係屬不適當時修正查核意見。本會計師之結論係以截至查核報告日所取得之查核證據為基礎。惟未來事件或情況可能導致日勝生活科技股份有限公司不再具有繼續經營之能力。
5. 評估個體財務報表（包括相關附註）之整體表達、結構及內容，以及個體財務報表是否允當表達相關交易及事件。
6. 對於日勝生活科技股份有限公司內組成個體之財務資訊取得足夠及適切之查核證據，以對個體財務報表表示意見。本會計師負責查核案件之指導、監督及執行，並負責形成日勝生活科技股份有限公司查核意見。

本會計師與治理單位溝通之事項，包括所規劃之查核範圍及時間，以及重大查核發現（包括於查核過程中所辨認之內部控制顯著缺失）。

本會計師亦向治理單位提供本會計師所隸屬事務所受獨立性規範之人員已遵循會計師職業道德規範中有關獨立性之聲明，並與治理單位溝通所有可能被認為會影響會計師獨立性之關係及其他事項（包括相關防護措施）。

本會計師從與治理單位溝通之事項中，決定對日勝生活科技股份有限公司民國 112 年度個體財務報表查核之關鍵查核事項。本會計師於查核報告中敘明該等事項，除非法令不允許公開揭露特定事項，或在極罕見情況下，本會計師決定不於查核報告中溝通特定事項，因可合理預期此溝通所產生之負面影響大於所增進之公眾利益。

勤業眾信聯合會計師事務所

會計師 楊 清 鎮

楊清鎮



會計師 方 涵 妮

方涵妮



證券暨期貨管理委員會核准文號  
台財證六字第 0920123784 號

金融監督管理委員會核准文號  
金管證審字第 1090347472 號

中 華 民 國 113 年 3 月 12 日



單位：新台幣千元

代 碼 名 稱	112年12月31日		111年12月31日	
	金 額	占 比	金 額	占 比
<b>流動資產</b>				
1100 現金及約當現金(附註四及六)	\$ 268,306	1	\$ 176,605	1
1110 透過權益法公允價值衡量之金融資產—流動(附註四及七)	8,101	-	7,841	-
1136 按攤銷後成本衡量之金融資產—流動(附註四、九、二一及二九)	533,338	1	503,652	1
1150 應收票據淨額(附註四、十及二一)	26,372	-	3,254	-
1170 應收帳款淨額(附註四、十、二一及二四)	21,743	-	20,234	-
1180 應收帳款—關係人淨額(附註四、十及二八)	13,166	-	14,448	-
1197 應收融資租賃款淨額(附註四及十一)	190	-	21,000	-
1200 其他應收款(附註四)	4,919	-	4,603	-
1210 其他應收款—關係人(附註二八)	14,329	-	5,630	-
1220 本期所得稅資產(附註四)	1,912	-	884	-
130X 存貨(附註四、五、十二、二一、二八及二九)	6,725,688	19	6,712,339	19
1410 預付款項(附註十二)	216,125	1	187,399	1
1478 存出保證金—流動(附註二一)	75,034	-	60,311	-
1479 其他流動資產(附註十二)	4,424	-	5,137	-
1480 取得合約之增進成本—流動(附註二一及二四)	95,085	-	82,158	-
110X 流動資產總計	<u>8,096,442</u>	<u>22</u>	<u>7,875,862</u>	<u>22</u>
<b>非流動資產</b>				
1517 透過其他綜合損益按公允價值衡量之金融資產—非流動(附註四及八)	5,100	-	5,100	-
1535 按攤銷後成本衡量之金融資產—非流動(附註四、九及二九)	1,683,662	5	1,996,881	4
1550 採用權益法之投資(附註四、十四及二九)	19,632,345	55	19,392,966	54
1600 不動產、廠房及設備(附註四、十五及二九)	107,671	-	109,811	-
1755 使用權資產(附註四及十六)	1,790	-	14,054	-
1760 投資性不動產淨額(附註四、十七及二九)	6,731,344	18	6,241,791	18
1790 商標資產(附註四)	13,599	-	13,826	-
1920 存出保證金—非流動	24,522	-	37,268	-
194D 長期應收融資租賃款淨額(附註四及十一)	-	-	492	-
150X 非流動資產總計	<u>27,780,163</u>	<u>78</u>	<u>27,812,189</u>	<u>78</u>
100X 資 產 總 計	<u>\$ 35,736,605</u>	<u>100</u>	<u>\$ 35,638,056</u>	<u>100</u>
<b>流動負債</b>				
2100 短期借款(附註十八及二九)	\$ 1,272,296	4	\$ 1,467,183	4
2110 應付短期票券(附註十八及二九)	2,178,438	6	1,912,351	5
2130 合約負債—流動(附註四、二一、二四及二八)	799,198	2	710,378	2
2150 應付票據	617	-	17,723	-
2170 應付帳款	17,421	-	700	-
2180 應付帳款—關係人(附註二八)	515,161	1	367,510	1
2200 其他應付款	334,746	2	1,047,940	3
2220 其他應付款—關係人(附註二八)	2,181,309	6	1,622,245	5
2280 租賃負債—流動(附註四、十六及二八)	2,067	-	78,749	-
2321 一年或一年以內到期之短期或執行責任公司債(附註十九及二九)	1,000,000	3	-	-
2322 一年或一年以內到期之長期應付借款(附註十八、二一及二九)	2,138,513	6	5,308,966	15
2399 其他流動負債(附註二一)	27,648	-	38,278	-
210X 流動負債總計	<u>10,647,334</u>	<u>30</u>	<u>12,592,023</u>	<u>35</u>
<b>非流動負債</b>				
2530 應付公司債(附註十九及二九)	4,900,000	14	5,900,000	14
2540 長期借款(附註十八及二九)	9,096,063	25	3,960,887	11
2550 負債準備—非流動(附註四及二十)	242,577	1	249,645	1
2580 租賃負債—非流動(附註四及十六)	347	-	1,808	-
2640 淨確定福利負債—非流動(附註四及二二)	9,190	-	5,499	-
2645 存出保證金	19,025	-	21,954	-
250X 非流動負債總計	<u>14,269,202</u>	<u>40</u>	<u>12,159,793</u>	<u>34</u>
200X 負債總計	<u>24,916,536</u>	<u>70</u>	<u>24,751,816</u>	<u>69</u>
<b>權益(附註二五)</b>				
<b>股 本</b>				
3110 普 通 股	8,800,946	25	8,800,946	25
3200 資本公積	1,290,217	3	1,290,217	4
<b>保留盈餘</b>				
3310 法定盈餘公積	296,795	1	289,086	1
3320 特別盈餘公積	3,839	-	1,545	-
3330 未分配盈餘	401,960	1	508,285	1
3300 保留盈餘總計	702,594	2	798,916	2
3400 其他權益	(3,688)	-	(3,820)	-
300X 權益總計	<u>10,780,069</u>	<u>30</u>	<u>10,886,240</u>	<u>31</u>
負債與權益總計	<u>\$ 35,736,605</u>	<u>100</u>	<u>\$ 35,638,056</u>	<u>100</u>

此附錄之附錄係本集團財務報告之一部分。

董事長：林晉輝



總經理：劉森凱



會計主管：劉瑞青



日勝生活科技股份有限公司

會計師事務所

民國 112 年及 111 年 1 月 1 日至 12 月 31 日

單位：新台幣仟元，惟每股  
(虧損)盈餘為元

代 碼		112年度		111年度	
		金 額	%	金 額	%
4000	營業收入(附註四、二四及二八)	\$ 1,264,245	100	\$ 945,371	100
5000	營業成本(附註四、十二及二五)	( 1,178,990)	( 93)	( 808,390)	( 85)
5900	營業毛利	<u>85,255</u>	<u>7</u>	<u>136,981</u>	<u>15</u>
	營業費用(附註二五及二八)				
6100	推銷費用	( 110,253)	( 9)	( 97,243)	( 10)
6200	管理費用	( 556,172)	( 44)	( 570,201)	( 61)
6000	營業費用合計	( 666,425)	( 53)	( 667,444)	( 71)
6900	營業損失	( 581,170)	( 46)	( 530,463)	( 56)
	營業外收入及支出(附註二五及二八)				
7100	利息收入	15,189	1	5,154	1
7010	其他收入	20,641	1	16,578	2
7020	其他利益及(損失)	5,941	-	( 7,041)	( 1)
7050	財務成本	( 484,664)	( 38)	( 383,018)	( 41)
7070	採用權益法認列之子公司、關聯企業及合資損益份額	<u>931,489</u>	<u>74</u>	<u>974,825</u>	<u>103</u>
7000	營業外收入及支出合計	<u>488,596</u>	<u>38</u>	<u>606,498</u>	<u>64</u>
7900	稅前淨(損)利	( 92,574)	( 8)	76,035	8
7950	所得稅利益(費用)(附註四及二六)	<u>49</u>	<u>-</u>	( 1,726)	<u>-</u>
8200	本年度淨(損)利	( 92,525)	( 8)	<u>74,309</u>	<u>8</u>

(接次頁)

(承前頁)

代 碼		112年度		111年度	
		金 額	%	金 額	%
	其他綜合(損)益				
8310	不重分類至損益之項目				
8311	確定福利計畫之再 衡量數	(\$ 4,156)	-	\$ 1,255	-
8331	採用權益法認列子 公司、關聯企業 及合資之確定福 利計畫再衡量數	359	-	1,530	-
8336	採用權益法認列子 公司、關聯企業 及合資之透過其 他綜合損益按公 允價值衡量權益 工具未實現損益	197	-	( 2,331)	-
8360	後續可能重分類至損益 之項目				
8361	國外營運機構財務 報表換算之兌換 差額	( 46)	-	37	-
8300	本年度其他綜合損 益	( 3,646)	-	491	-
8500	本年度綜合(損)益總額	(\$ 96,171)	( 8)	\$ 74,800	8
	每股(虧損)盈餘(附註二 七)				
9750	基 本	(\$ 0.11)		\$ 0.08	
9850	稀 釋			\$ 0.08	

後附之附註係本個體財務報告之一部分。

董事長：林榮顯



經理人：劉焱凱



會計主管：劉瑞棠





中華電信股份有限公司

民國 112 年 12 月 31 日

單位：新台幣仟元

代碼	111 年 1 月 1 日餘額	保		盈		其 他 權 益 項 目		總 額
		本	公	額	額	通 過 其 他 權 益 項 目 之 金 融 資 產 之 實 現 損 益	專 屬 股 票 權 益 總 額	
	\$ 9,000,946	\$ 1,307,843	\$ 282,922	\$ 1,389	\$ 613,530	(\$ 1,347)	(\$ 38,752)	\$ 11,166,333
B1	-	-	6,164	-	( 6,164)	-	-	-
B3	-	-	156	-	( 156)	-	-	-
B5	-	-	-	-	( 176,019)	-	-	( 176,019)
D1	-	-	-	-	74,309	-	-	74,309
D3	-	-	-	-	2,795	37	( 2,331)	491
D5	-	-	-	-	77,094	37	( 2,331)	74,800
L1	-	-	-	-	-	-	( 178,874)	( 178,874)
L3	( 200,000)	( 17,626)	-	-	-	-	217,626	-
Z1	8,800,946	1,290,217	289,086	1,545	508,285	( 1,310)	( 2,529)	10,886,240
B1	-	-	7,709	-	( 7,709)	-	-	-
B17	-	-	-	2,294	( 2,294)	-	-	-
D1	-	-	-	-	( 92,525)	-	-	( 92,525)
D3	-	-	-	-	( 3,797)	( 46)	197	( 3,646)
D5	-	-	-	-	( 96,322)	( 46)	197	( 96,171)
Z1	8,800,946	1,290,217	296,795	3,892	401,960	( 1,356)	( 2,332)	10,790,092

說明之附註係本個體財務報告之一部分。



董事長：林智雄



經理人：劉嘉凱



會計主管：劉成堂

日勝生活器材股份有限公司

個體財務報表

民國 112 年及 111 年 1 月 1 日至 12 月 31 日

單位：新台幣仟元

代 碼		112年度	111年度
	營業活動之現金流量		
A10000	本期稅前淨(損)利	(\$ 92,574)	\$ 76,035
A20010	收益費損項目		
A20100	折舊費用	205,364	216,878
A20200	攤銷費用	8,602	7,738
A20400	透過損益按公允價值衡量金融資 產及負債之淨(利益)損失	( 260)	853
A20900	利息費用	484,664	383,018
A21200	利息收入	( 15,189)	( 5,154)
A22400	採用權益法之子公司、關聯企業 及合資利益之份額	( 931,489)	( 974,825)
A23800	非金融資產減損迴轉利益	( 56,770)	( 31,319)
A22500	處分及報廢不動產、廠房及設備 利益	-	( 176)
A24000	與子公司、關聯企業及合資之已 實現利益	( 2,792)	( 2,736)
A29900	其他項目	( 441)	4,635
A30000	營業資產及負債之淨變動數		
A31130	應收票據	( 25,141)	( 3,184)
A31150	應收帳款	( 1,539)	8,448
A31160	應收帳款—關係人	1,282	( 9,047)
A31180	其他應收款	( 230)	( 16)
A31190	其他應收款—關係人	( 8,899)	( 5,184)
A31200	存 貨	( 131,159)	16,749
A31230	預付款項	( 30,726)	( 43,795)
A31240	其他流動資產	733	( 64)
A31270	取得合約之增額成本	( 15,627)	( 50,860)
A32125	合約負債	88,820	482,209
A32130	應付票據	( 17,106)	14,406
A32150	應付帳款	16,421	( 23,381)
A32160	應付帳款—關係人	147,651	48,784
A32180	其他應付款	( 523,166)	( 326,286)
A32190	其他應付款—關係人	( 409)	575
A32230	其他流動負債	( 10,718)	( 6,818)
A32990	其他營業負債	( 7,068)	( 5,997)
A33000	營運產生之現金流出	( 917,766)	( 228,514)

(接次頁)

(承前頁)

代 碼		112年度	111年度
A33100	收取之利息	\$ 15,103	\$ 12,987
A33300	支付之利息	( 487,773)	( 379,024)
A33500	支付之所得稅	( 979)	( 2,642)
AAAA	營業活動之淨現金流出	( 1,391,415)	( 597,193)
	投資活動之現金流量		
B00040	取得按攤銷後成本衡量之金融資產	-	( 158,852)
B00050	處分按攤銷後成本衡量之金融資產	293,513	-
B01800	取得採用權益法之投資	( 258,918)	( 1,393,918)
B02700	取得不動產、廠房及設備	( 4,101)	( 6,347)
B02800	處分不動產、廠房及設備	-	176
B03800	存出保證金減少	17,523	128,683
B04500	取得無形資產	( 8,335)	( 8,043)
B06100	長期應收租賃款減少	19,430	26,135
B07600	收取之股利	954,350	821,785
BBBB	投資活動之淨現金流入(出)	1,013,462	( 590,381)
	籌資活動之現金流量		
C00100	短期借款增加	-	51,619
C00200	短期借款減少	( 194,887)	-
C00500	應付短期票券增加	266,107	547,747
C01300	償還公司債	-	( 1,500,000)
C01200	發行公司債	-	1,400,000
C01700	償還長期借款	( 80,523)	( 336,478)
C03000	存入保證金增加	( 2,841)	2,589
C03700	其他應付款—關係人增加	560,000	1,240,000
C04020	租賃本金償還	( 78,232)	( 116,270)
C04500	發放現金股利	-	( 176,019)
C04900	庫藏股票買回成本	-	( 178,874)
CCCC	籌資活動之淨現金流入	469,624	934,314
EEEE	本期現金及約當現金增加(減少)數	91,671	( 253,260)
E00100	期初現金及約當現金餘額	176,635	429,895
E00200	期末現金及約當現金餘額	\$ 268,306	\$ 176,635

後附之附註係本個體財務報告之一部分。

董事長：林榮顯



經理人：劉森凱



會計主管：劉瑞棠



日勝生活科技股份有限公司

個體財務報表附註

民國 112 年及 111 年 1 月 1 日至 12 月 31 日

(除另予註明者外，金額係以新台幣仟元為單位)

一、公司沿革

日勝生活科技股份有限公司(以下稱本公司)於 71 年 3 月 26 日設立於中華民國，主要經營業務包括：

- (一) 委託營造廠商興建國民住宅、商業大樓出租出售業務。
- (二) 受政府工業主管單位委託辦理工業區之開發租售及管理業務。

本公司股票自 89 年 12 月起在台灣證券交易所上市買賣。

本個體財務報告係以本公司之功能性貨幣新台幣表達。

二、通過財務報告之日期及程序

本個體財務報告於 113 年 3 月 12 日經董事會核准並通過發布。

三、新發布及修訂準則及解釋之適用

- (一) 首次適用金融監督管理委員會(以下稱「金管會」)認可並發布生效之國際財務報導準則(IFRS)、國際會計準則(IAS)、解釋(IFRIC)及解釋公告(SIC)(以下稱「IFRS 會計準則」)

適用修正後之金管會認可並發布生效之 IFRS 會計準則將不致造成本公司會計政策之重大變動。

- (二) 113 年適用之金管會認可之 IFRS 會計準則

<u>新發布 / 修正 / 修訂準則及解釋</u>	<u>IASB 發布之生效日(註1)</u>
IFRS 16 之修正「售後租回中之租賃負債」	2024 年 1 月 1 日(註 2)
IAS 1 之修正「負債分類為流動或非流動」	2024 年 1 月 1 日
IAS 1 之修正「具合約條款之非流動負債」	2024 年 1 月 1 日
IAS 7 及 IFRS 7 之修正「供應商融資安排」	2024 年 1 月 1 日(註 3)

註 1：除另註明外，上述新發布 / 修正 / 修訂準則或解釋係於各該日期以後開始之年度報導期間生效。

註 2：賣方兼承租人應對初次適用 IFRS 16 日後簽訂之售後租回交易追溯適用 IFRS 16 之修正。

註 3：第一次適用本修正時，豁免部分揭露規定。

截至本個體財務報告通過發布日止，本公司評估其他準則、解釋之修正將不致對財務狀況與財務績效造成重大影響。

(三) IASB 已發布但尚未經金管會認可並發布生效之 IFRS 會計準則

新發布 / 修正 / 修訂準則及解釋	IASB 發布之生效日(註 1)
IFRS 10 及 IAS 28 之修正「投資者與其關聯企業或合資間之資產出售或投入」	未 定
IFRS 17「保險合約」	2023 年 1 月 1 日
IFRS 17 之修正	2023 年 1 月 1 日
IFRS 17 之修正「初次適用 IFRS 17 及 IFRS 9—比較資訊」	2023 年 1 月 1 日
IAS 21 之修正「缺乏可兌換性」	2025 年 1 月 1 日 (註 2)

註 1：除另註明外，上述新發布 / 修正 / 修訂準則或解釋係於各該日期以後開始之年度報導期間生效。

註 2：適用於 2025 年 1 月 1 日以後開始之年度報導期間。首次適用該修正時，將影響數認列於首次適用日之保留盈餘。當本公司以非功能性貨幣作為表達貨幣時，將影響數調整首次適用日權益項下之國外營運機構兌換差額。

截至本個體財務報告通過發布日止，本公司仍持續評估其他準則、解釋之修正對財務狀況與財務績效之影響，相關影響評估完成時予以揭露。

四、重大會計政策之彙總說明

(一) 遵循聲明

本個體財務報告係依照證券發行人財務報告編製準則編製。

(二) 編製基礎

除按公允價值衡量之金融工具及按確定福利義務現值減除計畫資產公允價值認列之淨確定福利負債外，本個體財務報告係依歷史成本基礎編製。

公允價值衡量依照相關輸入值之可觀察程度及重要性分為第 1 等級至第 3 等級：

1. 第 1 等級輸入值：係指於衡量日可取得之相同資產或負債於活絡市場之報價（未經調整）。
2. 第 2 等級輸入值：係指除第 1 等級之報價外，資產或負債直接（亦即價格）或間接（亦即由價格推導而得）之可觀察輸入值。
3. 第 3 等級輸入值：係指資產或負債之不可觀察之輸入值。

本公司於編製個體財務報告時，對投資子公司係採權益法處理。為使本個體財務報告之本年度損益、其他綜合損益及權益與本公司合併財務報告中歸屬於本公司業主之本年度損益、其他綜合損益及權益相同，個體基礎與合併基礎下若干會計處理差異係調整「採用權益法之投資」、「採用權益法之子公司、關聯企業及合資損益份額」、「採用權益法之子公司、關聯企業及合資其他綜合損益份額」暨相關權益項目。

### (三) 資產與負債區分流動與非流動之標準

流動資產包括：

1. 主要為交易目的而持有之資產；
2. 預期於資產負債表日後 12 個月內實現之資產；及
3. 現金及約當現金（但不包括於資產負債表日後逾 12 個月用以交換或清償負債而受到限制者）。

流動負債包括：

1. 主要為交易目的而持有之負債；
2. 於資產負債表日後 12 個月內到期清償之負債（即使於資產負債表日後至通過發布財務報告前已完成長期性之再融資或重新安排付款協議，亦屬流動負債），以及
3. 不能無條件將清償期限遞延至資產負債表日後至少 12 個月之負債。惟負債之條款可能依交易對方之選擇，以發行權益工具而導致其清償者，並不影響分類。

非屬上述流動資產或流動負債者，係分類為非流動資產或非流動負債。

本公司從事營建工程及委託營造廠商興建大樓或廠房出售業務部分，其營業週期長於 1 年，是以與工程承攬及興建銷售相關之資產及負債，係按營業週期作為劃分流動與非流動之標準。

#### (四) 外 幣

本公司編製財務報告時，以本公司功能性貨幣以外之貨幣（外幣）交易者，依交易日匯率換算為功能性貨幣記錄。

外幣貨幣性項目於每一資產負債表日以收盤匯率換算。因交割貨幣性項目或換算貨幣性項目產生之兌換差額，於發生當期認列於損益。

以公允價值衡量之外幣非貨幣性項目係以決定公允價值當日之匯率換算，所產生之兌換差額列為當期損益，惟屬公允價值變動認列於其他綜合損益者，其產生之兌換差額列於其他綜合損益。

以歷史成本衡量之外幣非貨幣性項目係以交易日之匯率換算，不再重新換算。

於編製個體財務報告時，國外營運機構（包含營運所在國家或使用之貨幣與本公司不同之子公司、關聯企業、合資或分公司）之資產及負債以每一資產負債表日匯率換算為新台幣。收益及費損項目係以當期平均匯率換算，所產生之兌換差額列於其他綜合損益。

若本公司處分國外營運機構之所有權益，或處分國外營運機構之子公司部分權益但喪失控制，或處分國外營運機構之聯合協議或關聯企業後之保留權益係金融資產並按金融工具之會計政策處理，所有與該國外營運機構相關之累計兌換差額將重分類至損益。

若部分處分國外營運機構之子公司未導致喪失控制，係按比例將累計兌換差額併入權益交易計算，但不認列為損益。在其他任何部分處分國外營運機構之情況下，累計兌換差額則按處分比例重分類至損益。

#### (五) 存 貨

存貨包括開發中不動產、待開發不動產及待售房地。存貨係以成本與淨變現價值孰低衡量，比較成本與淨變現價值時除同類別存貨外，係以個別項目為基礎。淨變現價值係指估計售價減除至完工

尚需投入之估計成本及完成出售所需之估計成本後之餘額。不動產存貨之實際投入建造成本係配合不動產銷售收入認列原則，轉列年度營業成本。

依合建分屋契約以土地換取之房屋若分類為待售房地，交換時不認列交換損益，俟待售房地銷售予買方始認列收入。

#### (六) 投資子公司

本公司採用權益法處理對子公司之投資。

子公司係指本公司具有控制之個體（含特殊目的個體）。

權益法下，原始投資依成本認列，取得日後帳面金額係隨本公司所享有之子公司損益及其他綜合損益份額與利潤分配而增減。此外，針對本公司可享有子公司其他權益之變動係按持股比例認列。

當本公司對子公司所有權權益之變動未導致喪失控制者，係作為權益交易處理。投資帳面金額與所支付或收取對價之公允價值間之差額，係直接認列為權益。

當本公司對子公司之損失份額等於或超過其在該子公司之權益（包括權益法下子公司之帳面金額及實質上屬於本公司對該子公司淨投資組成部分之其他長期權益）時，係繼續按持股比例認列損失。

取得成本超過本公司於取得日所享有構成業務之子公司可辨認資產及負債淨公允價值份額之數額列為商譽，該商譽係包含於該投資之帳面金額且不得攤銷；本公司於取得日所享有構成業務之子公司可辨認資產及負債淨公允價值份額超過取得成本之數額列為當期收益。

本公司評估減損時，係以財務報告整體考量現金產生單位並比較其可回收金額與帳面金額。嗣後若資產可回收金額增加時，將減損損失之迴轉認列為利益，惟資產於減損損失迴轉後之帳面金額，不得超過該項資產在未認列減損損失之情況下，減除應提列攤銷後之帳面金額。歸屬於商譽之減損損失不得於後續期間迴轉。

當喪失對子公司控制時，本公司係按喪失控制日之公允價值衡量其對前子公司之剩餘投資，剩餘投資之公允價值及任何處分價款與喪失控制當日之投資帳面金額之差額，列入當期損益。此外，於

其他綜合損益中所認列與該子公司有關之所有金額，其會計處理係與本公司直接處分相關資產或負債所必須遵循之基礎相同。

本公司與子公司之順流交易未實現損益於個體財務報告予以銷除。本公司與子公司之逆流及側流交易所產生之損益，僅在與本公司對子公司權益無關之範圍內，認列於個體財務報告。

#### (七) 不動產、廠房及設備

不動產、廠房及設備係以成本認列，後續以成本減除累計折舊及累計減損損失後之金額衡量。

建造中之不動產、廠房及設備係以成本減除累計減損損失後之金額認列。成本包括專業服務費用及符合資本化條件之借款成本。該等資產於完工並達預期使用狀態時，分類至不動產、廠房及設備之適當類別並開始提列折舊。

除自有土地不提列折舊外，其餘不動產、廠房及設備於耐用年限內按直線基礎，對每一重大部分單獨提列折舊。本公司至少於每一年度結束日對估計耐用年限、殘值及折舊方法進行檢視，並推延適用會計估計值變動之影響。

不動產、廠房及設備除列時，淨處分價款與該資產帳面金額間之差額係認列於損益。

#### (八) 投資性不動產

投資性不動產係為賺取租金或資本增值或兩者兼具而持有之不動產（包含符合投資性不動產定義而處於建造過程中之不動產及使用權資產）。投資性不動產亦包括目前尚未決定未來用途所持有之土地。

自有之投資性不動產原始以成本（包括交易成本）衡量，後續以成本減除累計折舊及累計減損損失後之金額衡量。

租賃取得之投資性不動產原始按成本（包含租賃負債之原始衡量金額、租賃開始日前支付之租賃給付、原始直接成本及復原標的資產之估計成本，減除收取之租賃誘因）衡量，後續按成本減除累計折舊及累計減損損失後之金額衡量，並調整租賃負債之再衡量數。

所有投資性不動產採直線基礎提列折舊。

建造中之投資性不動產係以成本減除累計減損損失後之金額認列。成本包括專業服務費用及符合資本化條件之借款成本。該等資產於達預期使用狀態時開始提列折舊。

投資性不動產係以擬出售而停止出租時之帳面金額轉列存貨。

帳列存貨之不動產係以成立營業租賃出租時之帳面金額轉列投資性不動產。

投資性不動產除列時，淨處分價款與該資產帳面金額間之差額係認列於損益。

## (九) 無形資產

### 1. 單獨取得

單獨取得之有限耐用年限無形資產原始以成本衡量，後續係以成本減除累計攤銷及累計減損損失後之金額衡量。無形資產於耐用年限內按直線基礎進行攤銷，本公司至少於每一年度結束日對估計耐用年限、殘值及攤銷方法進行檢視，並推延適用會計估計值變動之影響。非確定耐用年限無形資產係以成本減除累計減損損失列報。

電腦軟體成本主要按 1 至 10 年，以直線法攤銷。

### 2. 除 列

無形資產除列時，淨處分價款與該資產帳面金額間之差額係認列於當期損益。

## (十) 合約成本相關資產

不動產銷售之銷售佣金及依待售房產包銷合約支付之銷售服務費，僅於取得客戶合約時發生，在金額可回收之範圍內認列為取得合約之增額成本，並於不動產完工交付予客戶時轉銷。惟預計於一年內攤銷之取得合約增額成本，本公司選擇不予資本化。

## (十一) 不動產、廠房及設備、使用權資產、投資性不動產、無形資產（商譽除外）及合約成本相關資產之減損

本公司於每一資產負債表日評估是否有任何跡象顯示不動產、廠房及設備、使用權資產、投資性不動產及無形資產（商譽除外）可能已減損。若有任一減損跡象存在，則估計該資產之可回收金額。

倘無法估計個別資產之可回收金額，本公司估計該資產所屬現金產生單位之可回收金額。共用資產係依合理一致之基礎分攤之最小現金產生單位。

針對非確定耐用年限及尚未可供使用之無形資產，至少每年及有減損跡象時進行減損測試。

可回收金額為公允價值減出售成本與其使用價值之較高者。個別資產或現金產生單位之可回收金額若低於其帳面金額時，將該資產或現金產生單位之帳面金額調減至其可回收金額，減損損失係認列於損益。

因客戶合約所認列之存貨、不動產、廠房及設備及無形資產先依存貨減損規定及上述規定認列減損，次依合約成本相關資產之帳面金額超過提供相關商品或勞務預期可收取之對價剩餘金額扣除直接相關成本後之金額認列為減損損失，續將合約成本相關資產之帳面金額計入所屬現金產生單位，以進行現金產生單位之減損評估。

當減損損失於後續迴轉時，該資產、現金產生單位或合約成本相關資產之帳面金額調增至修訂後之可回收金額，惟增加後之帳面金額以不超過該資產、現金產生單位或合約成本相關資產，若未於以前年度認列減損損失時所決定之帳面金額（減除攤銷或折舊），減損損失之迴轉係認列於損益。

## (十二) 金融工具

金融資產與金融負債於本公司成為該工具合約條款之一方時認列於個體資產負債表。

原始認列金融資產與金融負債時，若金融資產或金融負債非屬透過損益按公允價值衡量者，係按公允價值加計直接可歸屬於取得或發行金融資產或金融負債之交易成本衡量。直接可歸屬於取得或發行透過損益按公允價值衡量之金融資產或金融負債之交易成本，則立即認列為損益。

### 1. 金融資產

金融資產之慣例交易係採交易日會計認列及除列。

## (1) 衡量種類

本公司所持有之金融資產種類為透過損益按公允價值衡量之金融資產、按攤銷後成本衡量之金融資產與透過其他綜合損益按公允價值衡量之權益工具投資。

### A. 透過損益按公允價值衡量之金融資產

透過損益按公允價值衡量之金融資產係強制透過損益按公允價值衡量之金融資產，包括未指定透過其他綜合損益按公允價值衡量之權益工具投資，及不符合分類為按攤銷後成本衡量或透過其他綜合損益按公允價值衡量之債務工具投資。

透過損益按公允價值衡量之金融資產係按公允價值衡量，其再衡量產生之利益或損失係認列於損益。公允價值之決定方式請參閱附註三三。

### B. 按攤銷後成本衡量之金融資產

本公司投資金融資產若同時符合下列兩條件，則分類為按攤銷後成本衡量之金融資產：

- a. 係於某經營模式下持有，該模式之目的係持有金融資產以收取合約現金流量；及
- b. 合約條款產生特定日期之現金流量，該等現金流量完全為支付本金及流通在外本金金額之利息。

按攤銷後成本衡量之金融資產（包括現金及約當現金、按攤銷後成本衡量之應收票據、應收帳款及其他應收款與存出保證金）於原始認列後，係以有效利息法決定之總帳面金額減除任何減損損失之攤銷後成本衡量，任何外幣兌換損益則認列於損益。

除下列兩種情況外，利息收入係以有效利率乘以金融資產總帳面金額計算：

- a. 購入或創始之信用減損金融資產，利息收入係以信用調整後有效利率乘以金融資產攤銷後成本計算。

b. 非屬購入或創始之信用減損，但後續變成信用減損之金融資產，應自信用減損後之次一報導期間起以有效利率乘以金融資產攤銷後成本計算利息收入。

約當現金包括自取得日起 3 個月內、高度流動性、可隨時轉換成定額現金且價值變動風險甚小之定期存款及短期票券，係用於滿足短期現金承諾。

#### C. 透過其他綜合損益按公允價值衡量之權益工具投資

本公司於原始認列時，可作一不可撤銷之選擇，將非持有供交易且非企業合併收購者所認列或有對價之權益工具投資，指定透過其他綜合損益按公允價值衡量。

透過其他綜合損益按公允價值衡量之權益工具投資係按公允價值衡量，後續公允價值變動列報於其他綜合損益，並累計於其他權益中。於投資處分時，累積損益直接移轉至保留盈餘，並不重分類為損益。

透過其他綜合損益按公允價值衡量之權益工具投資之股利於本公司收款之權利確立時認列於損益中，除非該股利明顯代表部分投資成本之回收。

#### (2) 金融資產及合約資產之減損

本公司於每一資產負債表日按預期信用損失評估按攤銷後成本衡量之金融資產（含應收帳款）及合約資產之減損損失。

應收帳款及合約資產均按存續期間預期信用損失認列備抵損失。其他金融資產係先評估自原始認列後信用風險是否顯著增加，若未顯著增加，則按 12 個月預期信用損失認列備抵損失，若已顯著增加，則按存續期間預期信用損失認列備抵損失。

預期信用損失係以發生違約之風險作為權重之加權平均信用損失。12 個月預期信用損失係代表金融工具於報導日後 12 個月內可能違約事項所產生之預期信用損失，存續

期間預期信用損失則代表金融工具於預期存續期間所有可能違約事項產生之預期信用損失。

本公司為內部信用風險管理目的，在不考量所持有擔保品之前提下，判定下列情況代表金融資產已發生違約：

A. 有內部或外部資訊顯示債務人已不可能清償債務。

B. 逾期超過 90 天，除非有合理且可佐證之資訊顯示延後之違約基準更為適當。

所有金融資產之減損損失係藉由備抵帳戶調降其帳面金額，惟透過其他綜合損益按公允價值衡量之債務工具投資之備抵損失係認列於其他綜合損益，並不減少其帳面金額。

### (3) 金融資產之除列

本公司僅於對來自金融資產現金流量之合約權利失效，或已移轉金融資產且該資產所有權之幾乎所有風險及報酬已移轉予其他企業時，始將金融資產除列。

按攤銷後成本衡量之金融資產整體除列時，其帳面金額與所收取對價間之差額係認列於損益。透過其他綜合損益按公允價值衡量之權益工具投資整體除列時，累積損益直接移轉至保留盈餘，並不重分類為損益。

## 2. 權益工具

本公司發行之債務及權益工具係依據合約協議之實質與金融負債及權益工具之定義分類為金融負債或權益。

本公司發行之權益工具係以取得之價款扣除直接發行成本後之金額認列。

再取回本公司本身之權益工具係於權益項下認列與減除，其帳面金額係按股票種類加權平均計算。購買、出售、發行或註銷本公司本身之權益工具不認列於損益。

## 3. 金融負債

### (1) 後續衡量

所有金融負債係以有效利息法按攤銷後成本衡量。

## (2) 金融負債之除列

除列金融負債時，其帳面金額與所支付對價（包含任何所移轉之非現金資產或承擔之負債）間之差額認列為損益。

## (十三) 負債準備

認列為負債準備之金額係考量義務之風險及不確定性，而為資產負債表日清償義務所需支出之最佳估計。負債準備係以清償義務之估計現金流量折現值衡量。

### 保 固

保證產品與所協議之規格相符之保固義務係依管理階層對清償本公司義務所需支出之最佳估計值，於相關商品認列收入時認列。

## (十四) 收入認列

本公司於客戶合約辨認履約義務後，將交易價格分攤至各履約義務，並於滿足各履約義務時認列收入。

### 營建收入

於正常營業範圍內之不動產銷售係分期收取固定交易價格並認列合約負債，於考量重大財務組成部分後，於各該筆不動產完工且交付予買方時認列收入。

## (十五) 租 賃

本公司於合約成立日評估合約是否係屬（或包含）租賃。

### 1. 本公司為出租人

當租賃條款係移轉附屬於資產所有權之幾乎所有風險與報酬予承租人，則將其分類為融資租賃。所有其他租賃則分類為營業租賃。

本公司於轉租使用權資產時，係以使用權資產（而非標的資產）判斷轉租之分類。惟若主租賃係本公司適用認列豁免之短期租賃時，該轉租分類為營業租賃。

融資租賃下，租賃給付包含固定給付、實質固定給付及已反映於租賃期間之租賃終止罰款，減除應支付之租賃誘因。租賃投資淨額係按應收租賃給付及未保證殘值兩者之現值總和加

計原始直接成本衡量並表達為應收融資租賃款。融資收益係分攤至各會計期間，以反映本公司未到期之租賃投資淨額於各期間可獲得之固定報酬率。

營業租賃下，減除租賃誘因後之租賃給付係按直線基礎於相關租賃期間內認列為收益。因取得營業租賃所發生之原始直接成本，係加計至標的資產之帳面金額，並按直線基礎於租賃期間內認列為費用。與承租人進行之租賃協商係於租賃修改生效日起按新租賃處理。

租賃協議中非取決於指數或費率之變動租金於發生當期認列為收益。

## 2. 本公司為承租人

除適用認列豁免之低價值標的資產租賃及短期租賃之租賃給付係按直線基礎於租賃期間內認列為費用，其他租賃皆於租賃開始日認列使用權資產及租賃負債。

使用權資產原始按成本（包含租賃負債之原始衡量金額、租賃開始日前支付之租賃給付減除收取之租賃誘因、原始直接成本及復原標的資產之估計成本）衡量，後續按成本減除累計折舊及累計減損損失後之金額衡量，並調整租賃負債之再衡量數。除符合投資性不動產定義者，使用權資產係單獨表達於個體資產負債表。符合投資性不動產定義之使用權資產之認列與衡量，參閱(八)投資性不動產會計政策。

使用權資產採直線基礎自租賃開始日起至耐用年限屆滿時或租賃期間屆滿時兩者之較早者提列折舊。

租賃負債原始按租賃給付（包含固定給付、實質固定給付及已反映於租賃期間之租賃終止罰款，減除收取之租賃誘因）之現值衡量。若租賃隱含利率容易確定，租賃給付使用該利率折現。若該利率並非容易確定，則使用承租人增額借款利率。

後續，租賃負債採有效利息法按攤銷後成本基礎衡量，且利息費用係於租賃期間分攤。若租賃期間、殘值保證下預期支付金額、標的資產購買選擇權之評估或用於決定租賃給付之指

數或費率變動導致未來租賃給付有變動，本公司再衡量租賃負債，並相對調整使用權資產，惟若使用權資產之帳面金額已減至零，則剩餘之再衡量金額認列於損益中。對於不以單獨租賃處理之租賃修改，因減少租賃範圍之租賃負債再衡量係調減使用權資產，並認列租賃部分或全面終止之損益；因其他修改之租賃負債再衡量係調整使用權資產。租賃負債係單獨表達於個體資產負債表。

#### (十六) 借款成本

直接可歸屬於取得、建造或生產符合要件之資產之借款成本，係作為該資產成本之一部分，直到該資產達到預定使用或出售狀態之幾乎所有必要活動已完成的為止。

特定借款如於符合要件之資本支出發生前進行暫時投資而賺取之投資收入，係自符合資本化條件之借款成本中減除。

除上述外，所有其他借款成本係於發生當期認列為損益。

#### (十七) 員工福利

##### 1. 短期員工福利

短期員工福利相關負債係以換取員工服務而預期支付之非折現金額衡量。

##### 2. 退職後福利

確定提撥退休計畫之退休金係於員工提供服務期間將應提撥之退休金數額認列為費用。

確定福利退休計畫之確定福利成本（含服務成本、淨利息及再衡量數）係採預計單位福利法精算。服務成本（含當期服務成本及前期服務成本）及淨確定福利負債（資產）淨利息於發生時認列為員工福利費用。再衡量數（含精算損益、資產上限影響數之變動及扣除利息後之計畫資產報酬）於發生時認列於其他綜合損益並列入保留盈餘，後續期間不重分類至損益。

淨確定福利負債（資產）係確定福利退休計畫之提撥短絀（剩餘）。淨確定福利資產不得超過從該計畫退還提撥金或可減少未來提撥金之現值。

## (十八) 所得稅

所得稅費用係當期所得稅及遞延所得稅之總和。

### 1. 當期所得稅

本公司依各所得稅申報轄區所制定之法規決定當期所得（損失），據以計算應付（可回收）之所得稅。

依中華民國所得稅法規定計算之未分配盈餘加徵所得稅，係於股東會決議年度認列。

以前年度應付所得稅之調整，列入當期所得稅。

### 2. 遞延所得稅

遞延所得稅係依帳載資產及負債帳面金額與計算課稅所得之課稅基礎二者所產生之暫時性差異計算。

遞延所得稅負債一般係就所有應課稅暫時性差異予以認列，而遞延所得稅資產則於很有可能具有課稅所得以供可減除暫時性差異、虧損扣抵或投資所產生之所得稅抵減使用時認列。

遞延所得稅資產之帳面金額於每一資產負債表日予以重新檢視，並針對已不再很有可能具有足夠之課稅所得以供其回收所有或部分資產者，調減帳面金額。原未認列為遞延所得稅資產者，亦於每一資產負債表日予以重新檢視，並在未來很有可能產生課稅所得以供其回收所有或部分資產者，調增帳面金額。

遞延所得稅資產及負債係以預期負債清償或資產實現當期之稅率衡量，該稅率係以資產負債表日已立法或已實質性立法之稅率及稅法為基礎。遞延所得稅負債及資產之衡量係反映企業於資產負債表日預期回收或清償其資產及負債帳面金額之方式所產生之租稅後果。

### 3. 當期及遞延所得稅

當期及遞延所得稅係認列於損益，惟與認列於其他綜合損益或直接計入權益之項目相關之當期及遞延所得稅係分別認列於其他綜合損益或直接計入權益。

## 五、重大會計判斷、估計及假設不確定性之主要來源

本公司於採用會計政策時，對於不易自其他來源取得相關資訊者，管理階層必須基於歷史經驗及其他攸關之因素作出相關之判斷、估計及假設。實際結果可能與估計有所不同。

管理階層將對估計與基本假設係持續檢視。若估計之修正僅影響當期，則於修正當期認列。若會計估計之修正同時影響當期及未來期間，則於估計修正當期及未來期間認列。

### 估計及假設不確定性之主要來源

#### 存貨之減損

存貨淨變現價值係正常營業過程中之估計售價減除至完工尚需投入之估計成本及完成出售所需之估計成本後之餘額估計，該等估計係依目前市場狀況及類似產品之歷史銷售經驗評估，市場情況之改變可能重大影響該等估計結果。此外，因通貨膨脹及市場利率波動後續發展之不確定性，致產品估計售價波動較大，因而使淨變現價值之估計具較大之不確定性。

## 六、現金及約當現金

	<u>112年12月31日</u>	<u>111年12月31日</u>
現金	\$ 928	\$ 1,042
支票及活期存款	267,335	165,992
外幣存款	43	9,601
	<u>\$ 268,306</u>	<u>\$ 176,635</u>

## 七、透過損益按公允價值衡量之金融資產

	<u>112年12月31日</u>	<u>111年12月31日</u>
<u>流動</u>		
強制透過損益按公允價值衡量		
非衍生性金融資產		
基金受益憑證	<u>\$ 8,101</u>	<u>\$ 7,841</u>

透過損益按公允價值衡量之金融資產產生之（損）益請參閱附註二五(三)。

八、透過其他綜合損益按公允價值衡量之金融資產

透過其他綜合損益按公允價值衡量之權益工具投資

	<u>112年12月31日</u>	<u>111年12月31日</u>
<u>非流動</u>		
國內未上市(櫃)股票	\$ <u>5,100</u>	\$ <u>5,100</u>

本公司依中長期策略目的投資上述未上市(櫃)股票投資，並預期透過長期投資獲利。本公司管理階層認為若將該等投資之短期公允價值波動列入損益，與前述長期投資規劃並不一致，因此選擇指定該等投資為透過其他綜合損益按公允價值衡量。

九、按攤銷後成本衡量之金融資產

	<u>112年12月31日</u>	<u>111年12月31日</u>
<u>流動</u>		
國內投資		
其他金融資產	\$ <u>523,358</u>	\$ <u>503,652</u>
<u>非流動</u>		
國內投資		
其他金融資產	\$ <u>1,683,662</u>	\$ <u>1,996,881</u>

(一) 其他金融資產係銀行存款備償戶、信託戶等受限制資產。

(二) 本公司設定質押之按攤銷後成本衡量之金融資產金額，請參閱附註二九。

十、應收票據及應收帳款

	<u>112年12月31日</u>	<u>111年12月31日</u>
<u>應收票據</u>		
按攤銷後成本衡量		
總帳面金額	\$ 28,372	\$ 3,231
減：備抵損失	-	-
	<u>\$ 28,372</u>	<u>\$ 3,231</u>
<u>應收帳款</u>		
按攤銷後成本衡量		
總帳面金額	\$ 21,763	\$ 20,224
減：備抵損失	-	-
	<u>\$ 21,763</u>	<u>\$ 20,224</u>
<u>應收帳款－關係人</u>	<u>\$ 13,166</u>	<u>\$ 14,448</u>

於決定應收帳款可回收性時，本公司考量應收帳款自原始授信日至呈現於資產負債表時，此段期間信用品質之變化。由於歷史經驗顯示，除非交易相對人為公家機關及各銀行信用卡中心因其信用品質良好而評估無須提列備抵呆帳外，原則上本公司採用個別評估及 IFRS 9 之簡化作法按存續期間預期信用損失認列應收帳款之備抵損失。存續期間預期信用損失係考量客戶過去違約紀錄與現時財務狀況、產業經濟情勢，並同時考量產業展望。因本公司之信用損失歷史經驗顯示，不同客戶之損失型態有顯著差異，因此以個別客戶應收帳款計算預期信用損失率。

若有證據顯示交易對方面臨嚴重財務困難且本公司無法合理預期可回收金額，例如交易對方正進行清算等，本公司直接沖銷相關應收帳款，惟仍會持續追索活動，因追索回收之金額則認列於損益。

本公司 112 年及 111 年 12 月 31 日之應收帳款皆為未逾期帳款。

#### 十一、應收融資租賃款

	112年12月31日	111年12月31日
未折現之租賃給付		
第 1 年	\$ 160	\$ 21,209
第 2 年	<u>        -</u>	<u>        493</u>
	160	21,702
減：未賺得融資收益	<u>        -</u>	( <u>        155</u> )
應收租賃給付	<u>        160</u>	<u>        21,547</u>
租賃投資淨額（表達為應收融資租賃款）	<u>\$ 160</u>	<u>\$ 21,547</u>

本公司按存續期間預期信用損失衡量應收融資租賃款之備抵損失。截至資產負債表日止，並無逾期未收回之應收融資租賃款，且同時考量交易對手過去之違約紀錄、租賃標的相關產業之未來發展及擔保品價值，本公司認為上述應收融資租賃款並無減損。

#### 十二、存 貨

	112年12月31日	111年12月31日
開發中不動產	\$ 3,035,130	\$ 1,861,344
待開發不動產	326,518	316,757
待售房地	<u>3,364,040</u>	<u>4,534,238</u>
	<u>\$ 6,725,688</u>	<u>\$ 6,712,339</u>

開發中不動產

項 目 名 稱	預計完工年度	112年12月31日	111年12月31日
三芝案－東側	113	\$ 2,737,282	\$ 1,648,631
三芝案－西側	114	<u>297,848</u>	<u>212,713</u>
		<u>\$ 3,035,130</u>	<u>\$ 1,861,344</u>

待開發不動產

項 目 名 稱	112年12月31日	111年12月31日
北投區溫泉段一小段	<u>\$ 326,518</u>	<u>\$ 316,757</u>

待售房地

項 目 名 稱	112年12月31日	111年12月31日
浮洲案	\$ 3,298,940	\$ 4,466,239
其他	<u>65,100</u>	<u>67,999</u>
	<u>\$ 3,364,040</u>	<u>\$ 4,534,238</u>

- (一) 截至 112 年及 111 年 12 月 31 日止，預期超過 12 個月以後回收之存貨分別為 624,366 仟元及 529,470 仟元。
- (二) 本公司設定質押之存貨金額，請參閱附註二九。
- (三) 本公司為期營建個案及工程能順利興建及交屋，而將在建房地辦理信託登記之情形如下：

工 程 名 稱	受 託 人	受 託 期 間
三芝案－東西側	寶國建築經理股份有限公司	自 108 年 12 月 30 日至本案已完工並完成所有權第一次登記止。

上列信託契約係由本公司委託受託人執行辦理資金控管、產權管理、融資貸款償還、自籌款及因信託關係所產生之必要費用與支出等。

- (四) 存貨因用途變更轉入至投資性不動產之資訊，請參閱附註十七。
- (五) 112 及 111 年度與存貨相關之銷貨成本分別為 1,042,627 仟元及 660,254 仟元。銷貨成本包括存貨跌價回升利益 49,707 仟元及 31,319 仟元。112 及 111 年度存貨淨變現價值回升係因該存貨於市場之銷售價格上揚所致。

十三、預付款項及其他資產

	<u>112年12月31日</u>	<u>111年12月31日</u>
留抵稅額	\$ 34,981	\$ 1,454
預付租賃款	732	7,703
其他	<u>186,836</u>	<u>183,399</u>
	<u>\$ 222,549</u>	<u>\$ 192,556</u>
預付款項	\$ 218,125	\$ 187,399
其他資產－流動	<u>4,424</u>	<u>5,157</u>
	<u>\$ 222,549</u>	<u>\$ 192,556</u>

十四、採用權益法之投資

投資子公司

	<u>112年12月31日</u>	<u>111年12月31日</u>
未上市（櫃）公司		
集順生活科技股份有限公司（以下稱集順公司）	\$ 861,432	\$ 901,148
立疆開發股份有限公司（以下稱立疆公司）	360,809	425,411
日耀開發股份有限公司（以下稱日耀公司）	566,273	669,997
日勝遠東股份有限公司（以下稱日勝遠東公司）	571,130	582,944
泰誠發展營造股份有限公司（以下稱泰誠公司）	1,346,130	1,271,165
萬達通實業股份有限公司（以下稱萬達通公司）	1,800,179	1,774,998
日勝生加賀屋國際溫泉飯店股份有限公司（以下稱加賀屋公司）	181,792	149,405
兆曜實業股份有限公司（以下稱兆曜公司）	1,248,544	1,336,994
新秀閣大飯店股份有限公司（以下稱新秀閣公司）	313,261	316,808
京站投資控股企業股份有限公司（以下稱京站投資公司）	3,747,847	3,646,316
日翔租賃興業股份有限公司（以下稱日翔公司）	1,873,456	1,896,618

（接次頁）

(承前頁)

	112年12月31日	111年12月31日
日鑽綠能科技股份有限公司 公司(以下稱日鑽公司)	\$ 44,363	\$ 45,120
立疆企業管理諮詢(上海) 有限公司(以下稱立疆 (上海)公司)	2,428	2,495
日鼎循環經濟投資控股 股份有限公司(以下簡稱 日鼎循環公司)	7,363,465	7,280,611
晶鼎綠能科技股份有限公司 司(以下簡稱晶鼎公司)	222,864	228,389
寶鼎再生水股份有限公司 (以下簡稱寶鼎公司)	540,164	279,151
減：聯屬公司損益	( 1,280,990)	( 1,283,782)
減：累計減損	( <u>130,802</u> )	( <u>130,802</u> )
	<u>\$ 19,632,345</u>	<u>\$ 19,392,986</u>

本公司於資產負債表日對子公司之所有權權益及表決權百分比如下：

	112年12月31日	111年12月31日
未上市(櫃)公司		
集順公司	100.00%	100.00%
立疆公司	100.00%	100.00%
日耀公司	100.00%	100.00%
日勝遠東公司	99.93%	99.93%
泰誠公司	100.00%	100.00%
萬達通公司	28.35%	28.35%
加賀屋公司	100.00%	100.00%
兆曜公司	100.00%	100.00%
新秀閣公司	100.00%	100.00%
京站投資公司	61.06%	61.06%
日翔公司	100.00%	100.00%
日鑽公司	90.00%	90.00%
立疆(上海)公司	100.00%	100.00%
日鼎循環公司	100.00%	100.00%
晶鼎公司	37.00%	37.00%
寶鼎公司	55.00%	55.00%

本公司對萬達通公司之持股為 28.35%，因其餘 71.65%之股份由京站投資公司持有，而泰誠公司則持有京站投資公司 36.80%之股份，故判斷本公司具主導萬達通公司攸關活動之實質能力，將其列為子公司。

本公司對晶鼎公司之持股為 37.00%，因鼎勝綠能科技股份有限公司（以下稱鼎勝公司）持有其 33.00%之股份，而日鼎循環公司持有鼎勝公司 100.00%之股份，故判斷本公司具主導晶鼎公司攸關活動之實質能力，將其列為子公司。

112 及 111 年度採用權益法之子公司之損益及其他綜合損益份額，係依據各子公司同期間經會計師查核之財務報告認列。

截至 112 年及 111 年 12 月 31 日，本公司所持有之採用權益法之投資之累計減損金額均為 130,802 仟元。

寶鼎公司於 111 年 5 月 11 日設立，業經經濟部商業發展署核准設立登記在案。

本公司設定質押之採用權益法之投資金額，請參閱附註二九。

## 十五、不動產、廠房及設備

### (一) 自 用

	自有土地	房屋及建築	運輸設備	辦公設備	其他設備	合 計
<u>成 本</u>						
112 年 1 月 1 日餘額	\$ 47,750	\$ 83,418	\$ 1,182	\$ 43,054	\$ 20,921	\$ 196,325
增 添	-	-	-	1,215	2,886	4,101
處 分	-	-	-	( 4,482)	-	( 4,482)
112 年 12 月 31 日餘額	<u>\$ 47,750</u>	<u>\$ 83,418</u>	<u>\$ 1,182</u>	<u>\$ 39,787</u>	<u>\$ 23,807</u>	<u>\$ 195,944</u>
<u>累計折舊及減損</u>						
112 年 1 月 1 日餘額	\$ -	\$ 33,953	\$ 1,165	\$ 35,084	\$ 16,312	\$ 86,514
折舊費用	-	2,597	17	2,452	1,175	6,241
處 分	-	-	-	( 4,482)	-	( 4,482)
112 年 12 月 31 日餘額	<u>\$ -</u>	<u>\$ 36,550</u>	<u>\$ 1,182</u>	<u>\$ 33,054</u>	<u>\$ 17,487</u>	<u>\$ 88,273</u>
112 年 12 月 31 日淨額	<u>\$ 47,750</u>	<u>\$ 46,868</u>	<u>\$ -</u>	<u>\$ 6,733</u>	<u>\$ 6,320</u>	<u>\$ 107,671</u>
<u>成 本</u>						
111 年 1 月 1 日餘額	\$ 47,750	\$ 83,418	\$ 1,302	\$ 38,660	\$ 18,968	\$ 190,098
增 添	-	-	-	4,394	1,953	6,347
處 分	-	-	( 120)	-	-	( 120)
111 年 12 月 31 日餘額	<u>\$ 47,750</u>	<u>\$ 83,418</u>	<u>\$ 1,182</u>	<u>\$ 43,054</u>	<u>\$ 20,921</u>	<u>\$ 196,325</u>
<u>累計折舊及減損</u>						
111 年 1 月 1 日餘額	\$ -	\$ 31,356	\$ 1,254	\$ 32,939	\$ 15,398	\$ 80,947
折舊費用	-	2,597	31	2,145	914	5,687
處 分	-	-	( 120)	-	-	( 120)
111 年 12 月 31 日餘額	<u>\$ -</u>	<u>\$ 33,953</u>	<u>\$ 1,165</u>	<u>\$ 35,084</u>	<u>\$ 16,312</u>	<u>\$ 86,514</u>
111 年 12 月 31 日淨額	<u>\$ 47,750</u>	<u>\$ 49,465</u>	<u>\$ 17</u>	<u>\$ 7,970</u>	<u>\$ 4,609</u>	<u>\$ 109,811</u>

折舊費用係以直線基礎按下列耐用年數計提：

房屋及建築物	10~50年
運輸設備	5年
辦公設備	3~15年
其他設備	2~10年

(二) 截至 112 年及 111 年 12 月 31 日，不動產、廠房及設備以淨公允價值作可回收金額評估結果累計減損皆為 19,569 仟元。

(三) 本公司設定質押之不動產、廠房及設備金額，請參閱附註二九。

## 十六、租賃協議

### (一) 使用權資產

	112年12月31日	111年12月31日
使用權資產帳面金額		
土地	\$ 16	\$ 203
建築物	-	10,776
運輸設備	<u>1,744</u>	<u>3,055</u>
	<u>\$ 1,760</u>	<u>\$ 14,034</u>
	112年度	111年度
使用權資產之增添	<u>\$ 1,093</u>	<u>\$ 2,689</u>
使用權資產之折舊費用		
土地	\$ 187	\$ 16
建築物	10,776	10,500
運輸設備	<u>1,820</u>	<u>2,582</u>
	<u>\$ 12,783</u>	<u>\$ 13,098</u>

上述使用權資產相關金額，未包含符合投資性不動產定義之使用權資產。

### (二) 租賃負債

	112年12月31日	111年12月31日
租賃負債帳面金額		
流動	<u>\$ 2,067</u>	<u>\$ 78,749</u>
非流動	<u>\$ 347</u>	<u>\$ 1,808</u>

租賃負債之折現率區間如下：

	112年12月31日	111年12月31日
土地	1.74%	1.74%
建築物	1.74%	1.74%
運輸設備	1.74%~1.83%	1.74%~2.15%

(三) 重要承租活動及條款

本公司承租若干土地及建築物做為辦公室及接待中心使用，租賃期間為 1.2~3 年。本公司亦承租若干運輸設備，租賃期間為 2~3 年。於租賃期間終止時，本公司對所租賃之土地及建築物並無優惠承購權。

(四) 轉 租

已於附註十一及十七說明本公司轉租交易。

(五) 其他租賃資訊

	112年度	111年度
短期租賃費用	<u>\$ 1,973</u>	<u>\$ 3,100</u>
租賃之現金（流出）總額	<u>(\$ 81,003)</u>	<u>(\$ 122,777)</u>

本公司選擇對符合短期租賃之辦公設備及符合低價值資產租賃之若干設備租賃適用認列之豁免，不對該等租賃認列相關使用權資產及租賃負債。

十七、投資性不動產

	已 完 工		
	投資性不動產	使用權資產	合 計
<u>成 本</u>			
112年1月1日餘額	\$ 7,422,831	\$ 166,457	\$ 7,589,288
處 分	-	( 148,055)	( 148,055)
自應收融資租賃款轉入	-	1,874	1,874
自存貨轉入	<u>185,265</u>	<u>-</u>	<u>185,265</u>
112年12月31日餘額	<u>\$ 7,608,096</u>	<u>\$ 20,276</u>	<u>\$ 7,628,372</u>

(接次頁)

(承前頁)

	已 完 工 投資性不動產	使用權資產	合 計
<u>累計折舊及減損</u>			
112年1月1日餘額	\$ 1,208,344	\$ 139,153	\$ 1,347,497
折舊費用	158,148	28,192	186,340
處 分	-	( 147,694)	( 147,694)
減損迴轉利益	( 7,063)	-	( 7,063)
自存貨轉入	17,748	-	17,748
112年12月31日餘額	<u>\$ 1,377,177</u>	<u>\$ 19,651</u>	<u>\$ 1,396,828</u>
112年12月31日淨額	<u>\$ 6,230,919</u>	<u>\$ 625</u>	<u>\$ 6,231,544</u>
<u>成 本</u>			
111年1月1日餘額	\$ 7,387,312	\$ 187,579	\$ 7,574,891
重分類至應收融資租賃款	-	( 21,122)	( 21,122)
自存貨轉入	120,379	-	120,379
重分類至存貨	( 84,860)	-	( 84,860)
111年12月31日餘額	<u>\$ 7,422,831</u>	<u>\$ 166,457</u>	<u>\$ 7,589,288</u>
<u>累計折舊及減損</u>			
111年1月1日餘額	\$ 1,074,186	\$ 113,071	\$ 1,187,257
折舊費用	155,693	42,400	198,093
重分類至應收融資租賃款	-	( 16,318)	( 16,318)
自存貨轉入	4,776	-	4,776
重分類至存貨	( 26,311)	-	( 26,311)
111年12月31日餘額	<u>\$ 1,208,344</u>	<u>\$ 139,153</u>	<u>\$ 1,347,497</u>
111年12月31日淨額	<u>\$ 6,214,487</u>	<u>\$ 27,304</u>	<u>\$ 6,241,791</u>

- (一) 投資性不動產中之使用權資產係本公司將所承租之房屋以營業租賃方式轉租他人。
- (二) 本公司投資性不動產於112年及111年12月31日之公允價值分別為11,978,271仟元及11,242,179仟元，該公允價值係以非關係人之獨立評價師遲維新、紀亮安及王士鳴於該等日期進行之評價為基礎，前述評價係以比較法、收益法及土地開發分析法進行。
- (三) 本公司投資性不動產重大組成部分主要有地上結構及內外裝修等，並分別按其耐用年限10~50年予以計提折舊。
- (四) 本公司設定質押之投資性不動產金額，請參閱附註二九。

- (五) 截至 112 年及 111 年 12 月 31 日，投資性不動產以淨公允價值作可回收金額評估結果累計減損分別為 86,479 仟元及 74,365 仟元。本公司係以公允價值減處分成本決定投資性不動產之可回收金額，相關公允價值係以比較法決定，主要假設包含估計出售價值，屬於第 2 等級公允價值衡量。
- (六) 投資性不動產出租之租賃期間為 1~18 年，承租人於行使續租權時，約定依市場租金行情調整租金。承租人於租賃期間結束時不具有投資性不動產之優惠承購權。除固定租賃給付外，該出租合約亦約定承租人應按其營業額之特定百分比給付變動租賃給付。
- (七) 以營業租賃出租投資性不動產未來將收取之租賃給付總額如下：

	<u>112年12月31日</u>	<u>111年12月31日</u>
第 1 年	\$ 142,651	\$ 104,613
第 2 年	112,763	53,822
第 3 年	100,160	24,374
第 4 年	98,797	12,088
第 5 年	28,633	10,806
超過 5 年	<u>12,568</u>	<u>18,260</u>
	<u>\$ 495,572</u>	<u>\$ 223,963</u>

## 十八、借 款

### (一) 短期借款

	<u>112年12月31日</u>	<u>111年12月31日</u>
<u>擔保借款</u>		
銀行借款	\$ 1,212,296	\$ 1,231,179
<u>無擔保借款</u>		
銀行借款	<u>60,000</u>	<u>236,004</u>
	<u>\$ 1,272,296</u>	<u>\$ 1,467,183</u>

112 年及 111 年 12 月 31 日之短期借款利率區間分別為 1.85%~3.72% 及 2.38%~3.60%，上述借款提供抵押擔保情形，請參閱附註二九。

(二) 應付短期票券

保證或承兌機構	112年12月31日	111年12月31日
安泰銀行	\$ 1,062,800	\$ 760,000
合庫票券	640,400	381,400
國際票券	478,200	275,200
元大銀行	-	500,000
	<u>2,181,400</u>	<u>1,916,600</u>
減：應付短期票券折價	( <u>2,942</u> )	( <u>4,249</u> )
	<u>\$ 2,178,458</u>	<u>\$ 1,912,351</u>

112年及111年12月31日之應付短期票券利率區間分別為1.39%~2.46%及1.42%~2.15%。應付短期票券提供抵押擔保情形，請參閱附註二九。

(三) 長期借款

	112年12月31日	111年12月31日
<u>擔保借款</u>		
台灣銀行聯貸案	\$ 2,000,000	\$ 1,810,000
國際票券聯貸案	1,244,003	647,676
其他銀行借款	6,901,130	7,333,940
<u>無擔保借款</u>		
其他銀行借款	1,091,960	1,526,000
減：銀行長期借款減項		
—主辦費	( 10,517)	( 7,763)
減：一年或一營業週期內到期 長期借款	( 2,133,294)	( 5,336,729)
加：一年或一營業週期內到期 長期借款減項—主辦費	<u>4,781</u>	<u>7,763</u>
長期借款	<u>\$ 9,098,063</u>	<u>\$ 5,980,887</u>

112年及111年12月31日之長期借款利率區間分別為2.056%~3.395%及1.741%~3.214%。

台灣銀行聯貸案包括台灣銀行等5家銀行，本公司承諾自113年度起授信存續期間各年底內，負債比率不得高於450%，利息保障倍數2倍以上，有形資產不得低於6,500,000仟元。

國際票券聯貸案包括國際票券等3家銀行。

上述借款提供抵押擔保情形，請參閱附註二九。

## 十九、應付公司債

	112年12月31日	111年12月31日
國內有擔保普通公司債	\$ 5,900,000	\$ 5,900,000
減：列為一年內到期部分	( <u>1,000,000</u> )	<u>-</u>
應付公司債	<u>\$ 4,900,000</u>	<u>\$ 5,900,000</u>

(一) 本公司於 106 年 9 月 14 日發行國內 106 年度第一次有擔保普通公司債，主要發行條件如下：

1. 發行總額：1,000,000 仟元。
2. 價格：依票面金額十足發行，每張面額 1,000 仟元。
3. 票面利率及還本付息方式：年利率 1.02%，到期一次還本。
4. 發行期間：5 年（106 年 9 月 14 日至 111 年 9 月 14 日）。
5. 擔保方式：委由合作金庫商業銀行股份有限公司依委任保證契約履行公司債保證。
6. 本公司已於 111 年 9 月 14 日贖回公司債。

(二) 本公司於 106 年 11 月 23 日發行國內 106 年度第二次有擔保普通公司債，主要發行條件如下：

1. 發行總額：500,000 仟元。
2. 價格：依票面金額十足發行，每張面額 1,000 仟元。
3. 票面利率及還本付息方式：年利率 1.02%，到期一次還本。
4. 發行期間：5 年（106 年 11 月 23 日至 111 年 11 月 23 日）。
5. 擔保方式：委由臺灣中小企業銀行股份有限公司依委任保證契約履行公司債保證。
6. 本公司已於 111 年 11 月 23 日贖回公司債。

(三) 本公司於 108 年 7 月 1 日發行國內 108 年度第一次有擔保普通公司債，主要發行條件如下：

1. 發行總額：1,000,000 仟元。
2. 價格：依票面金額十足發行，每張面額 1,000 仟元。
3. 票面利率及還本付息方式：年利率 0.80%，到期一次還本。
4. 發行期間：5 年（108 年 7 月 1 日至 113 年 7 月 1 日）。

5. 擔保方式：委由合作金庫商業銀行股份有限公司依委任保證契約履行公司債保證。

(四) 本公司於 109 年 6 月 1 日發行國內 109 年度第一次有擔保普通公司債，主要發行條件如下：

1. 發行總額：1,000,000 仟元。
2. 價格：依票面金額十足發行，每張面額 1,000 仟元。
3. 票面利率及還本付息方式：年利率 0.68%，到期一次還本。
4. 發行期間：5 年（109 年 6 月 1 日至 114 年 6 月 1 日）。
5. 擔保方式：委由第一商業銀行股份有限公司依委任保證契約履行公司債保證。

(五) 本公司於 109 年 7 月 1 日發行國內 109 年度第二次有擔保普通公司債，主要發行條件如下：

1. 發行總額：1,000,000 仟元。
2. 價格：依票面金額十足發行，每張面額 1,000 仟元。
3. 票面利率及還本付息方式：年利率 0.65%，到期一次還本。
4. 發行期間：5 年（109 年 7 月 1 日至 114 年 7 月 1 日）。
5. 擔保方式：委由第一商業銀行股份有限公司依委任保證契約履行公司債保證。

(六) 本公司於 109 年 12 月 29 日發行國內 109 年度第三次有擔保普通公司債，主要發行條件如下：

1. 發行總額：1,000,000 仟元。
2. 價格：依票面金額十足發行，每張面額 1,000 仟元。
3. 票面利率及還本付息方式：年利率 0.55%，到期一次還本。
4. 發行期間：5 年（109 年 12 月 29 日至 114 年 12 月 29 日）。
5. 擔保方式：委由台灣中小企業銀行股份有限公司依委任保證契約履行公司債保證。

(七) 本公司於 110 年 8 月 2 日發行國內 110 年度第一次有擔保普通公司債，主要發行條件如下：

1. 發行總額：500,000 仟元。
2. 價格：依票面金額十足發行，每張面額 1,000 仟元。

3. 票面利率及還本付息方式：年利率 0.61%，到期一次還本。
4. 發行期間：5 年（110 年 8 月 2 日至 115 年 8 月 2 日）。
5. 擔保方式：委由台灣中小企業銀行股份有限公司依委任保證契約履行公司債保證。

(八) 本公司於 111 年 9 月 12 日發行國內 111 年度第一次有擔保普通公司債，主要發行條件如下：

1. 發行總額：900,000 仟元。
2. 價格：依票面金額十足發行，每張面額 1,000 仟元。
3. 票面利率及還本付息方式：年利率 2.00%，屆滿三年還款發行總額 15%，屆滿四年還款發行總額 15%，屆滿五年還款發行總額 70%。
4. 發行期間：5 年（111 年 9 月 12 日至 116 年 9 月 12 日）。
5. 擔保方式：委由合作金庫商業銀行股份有限公司依委任保證契約履行公司債保證。

(九) 本公司於 111 年 11 月 18 日發行國內 111 年度第二次有擔保普通公司債，主要發行條件如下：

1. 發行總額：500,000 仟元。
2. 價格：依票面金額十足發行，每張面額 1,000 仟元。
3. 票面利率及還本付息方式：年利率 2.20%，到期一次還本。
4. 發行期間：5 年（111 年 11 月 18 日至 116 年 11 月 18 日）。
5. 擔保方式：委由台灣中小企業銀行股份有限公司依委任保證契約履行公司債保證。

上述公司債提供抵押擔保情形，請參閱附註二九。

## 二十、負債準備

	<u>112年12月31日</u>	<u>111年12月31日</u>
<u>非流動</u>		
保 固	<u>\$ 242,577</u>	<u>\$ 249,645</u>

保固負債準備係依銷售商品合約約定，本公司管理階層對於因保固義務所導致未來經濟效益流出最佳估計數之現值。該估計係以歷史

保固經驗為基礎，並考量新原料、製程變動或其他影響產品品質等因素調整。

## 二一、資產負債到期分析

本公司與營建業務相關之資產及負債，係按營業週期作為劃分流動或非流動之標準，相關帳列金額依預期於資產負債表日後1年內及超過1年後將回收或償付之金額，列示如下：

	112年12月31日		
	1年內	1年後	合計
<b>資 產</b>			
按攤銷後成本衡量之			
金融資產—流動	\$ 1,294	\$ 113,827	\$ 115,121
應收票據及帳款	\$ 35,572	\$ 13,219	\$ 48,791
待售房地	\$ 3,364,040	\$ -	\$ 3,364,040
開發中不動產	\$ 2,737,282	\$ 297,848	\$ 3,035,130
待開發不動產	\$ -	\$ 326,518	\$ 326,518
存出保證金—流動	\$ 75,534	\$ -	\$ 75,534
取得合約之增額成本			
—流動	\$ 70,578	\$ 27,507	\$ 98,085
<b>負 債</b>			
合約負債—流動	\$ 683,492	\$ 115,706	\$ 799,198
存入保證金（帳列			
其他流動負債）	\$ 337	\$ -	\$ 337
一營運週期內到期之			
長期借款	\$ 992,311	\$ 248,078	\$ 1,240,389
	111年12月31日		
	1年內	1年後	合計
<b>資 產</b>			
按攤銷後成本衡量之			
金融資產—流動	\$ -	\$ 313,502	\$ 313,502
應收票據及帳款	\$ 19,998	\$ 1,202	\$ 21,200
待售房地	\$ 4,534,238	\$ -	\$ 4,534,238
開發中不動產	\$ -	\$ 1,861,344	\$ 1,861,344
待開發不動產	\$ -	\$ 316,757	\$ 316,757
存出保證金—流動	\$ 80,311	\$ -	\$ 80,311
取得合約之增額成本			
—流動	\$ -	\$ 82,458	\$ 82,458

（接次頁）

(承前頁)

	111年12月31日		
	1 年 內	1 年 後	合 計
負 債			
合約負債—流動	\$ 35,170	\$ 675,208	\$ 710,378
存入保證金(帳列 其他流動負債)	\$ 262	\$ -	\$ 262
一營運週期內到期之 長期借款	\$ -	\$ 642,664	\$ 642,664

## 二二、退職後福利計畫

### (一) 確定提撥計畫

本公司所適用「勞工退休金條例」之退休金制度，係屬政府管理之確定提撥退休計畫，依員工每月薪資6%提撥退休金至勞工保險局之個人專戶。

### (二) 確定福利計畫

本公司依我國「勞動基準法」辦理之退休金制度，係屬政府管理之確定福利退休計畫。員工退休金之支付，係根據服務年資及核准退休日前6個月平均工資計算。本公司按員工每月薪資總額2%提撥退休金，交由勞工退休準備金監督委員會以該委員會名義存入台灣銀行之專戶，年度終了前，若估算專戶餘額不足給付次一年度內預估達到退休條件之勞工，次年度3月底前將一次提撥其差額。該專戶係委託勞動部勞動基金運用局管理，本公司並無影響投資管理策略之權利。

列入個體資產負債表之確定福利計畫金額列示如下：

	112年12月31日	111年12月31日
已提撥確定福利義務現值	\$ 18,027	\$ 17,362
計畫資產公允價值	( 8,837)	( 11,863)
提撥短絀	9,190	5,499
淨確定福利負債	\$ 9,190	\$ 5,499

淨確定福利負債變動如下：

	確 定 福 利 義 務 現 值	計 畫 資 產 公 允 價 值	淨 確 定 福 利 負 債
111年1月1日	\$ 19,757	(\$ 12,514)	\$ 7,243
服務成本			
當期服務成本	66	-	66
利息費用(收入)	126	(81)	45
認列於損益	192	(81)	111
再衡量數			
計畫資產報酬(除包含於淨利息之金額外)	-	(953)	(953)
精算利益-財務			
假設變動	(813)	-	(813)
精算損失-經驗			
調整	511	-	511
認列於其他綜合損益	(302)	(953)	(1,255)
雇主提撥	-	(600)	(600)
福利支付	(2,285)	2,285	-
111年12月31日	17,362	(11,863)	5,499
服務成本			
當期服務成本	68	-	68
利息費用(收入)	197	(130)	67
認列於損益	265	(130)	135
再衡量數			
計畫資產報酬(除包含於淨利息之金額外)	-	(124)	(124)
精算損失-財務			
假設變動	83	-	83
精算損失-經驗			
調整	4,197	-	4,197
認列於其他綜合損益	4,280	(124)	4,156
雇主提撥	-	(600)	(600)
福利支付	(3,880)	3,880	-
112年12月31日	\$ 18,027	(\$ 8,837)	\$ 9,190

本公司因「勞動基準法」之退休金制度暴露於下列風險：

1. 投資風險：勞動部勞動基金運用局透過自行運用及委託經營方式，將勞工退休基金分別投資於國內(外)權益證券與債務證

券及銀行存款等標的，惟本公司之計畫資產得分配金額係以不低於當地銀行 2 年定期存款利率計算而得之收益。

2. 利率風險：政府公債／公司債之利率下降將使確定福利義務現值增加，惟計畫資產之債務投資報酬亦會隨之增加，兩者對淨確定福利負債之影響具有部分抵銷之效果。
3. 薪資風險：確定福利義務現值之計算係參考計畫成員之未來薪資。因此計畫成員薪資之增加將使確定福利義務現值增加。

本公司之確定福利義務現值係由合格精算師進行精算，衡量日之重大假設如下：

	<u>112年12月31日</u>	<u>111年12月31日</u>
折現率	1.20%	1.25%
薪資預期增加率	2.00%	2.00%
離職率	0.40%	0.40%

若重大精算假設分別發生合理可能之變動，在所有其他假設維持不變之情況下，將使確定福利義務現值增加（減少）之金額如下：

	<u>112年12月31日</u>	<u>111年12月31日</u>
折現率		
增加 0.25%	(\$ <u>409</u> )	(\$ <u>323</u> )
減少 0.25%	\$ <u>422</u>	\$ <u>332</u>
薪資預期增加率		
增加 0.25%	\$ <u>417</u>	\$ <u>329</u>
減少 0.25%	(\$ <u>407</u> )	(\$ <u>321</u> )
離職率		
增加 110%	(\$ <u>1</u> )	\$ <u>-</u>
減少 90%	\$ <u>1</u>	\$ <u>-</u>

由於精算假設可能彼此相關，僅單一假設變動之可能性不大，故上述敏感度分析可能無法反映確定福利義務現值實際變動情形。

	<u>112年12月31日</u>	<u>111年12月31日</u>
預期 1 年內提撥金額	\$ <u>404</u>	\$ <u>359</u>
確定福利義務平均到期期間	9年	7年

## 二三、權益

### (一) 股本

	112年12月31日	111年12月31日
額定股數(仟股)	<u>950,000</u>	<u>950,000</u>
額定股本	<u>\$ 9,500,000</u>	<u>\$ 9,500,000</u>
已發行且已收足股款之股數 (仟股)	<u>880,095</u>	<u>880,095</u>
已發行股本	<u>\$ 8,800,946</u>	<u>\$ 8,800,946</u>

已發行之普通股每股面額為 10 元，每股享有一表決權及收取股利之權利。

本公司於 110 年 12 月 24 日經董事會決議買回庫藏股 20,000 仟股。屆滿後依法辦理減資註銷變更登記，以 111 年 3 月 9 日為減資基準日。

### (二) 資本公積

	112年12月31日	111年12月31日
<u>得用以彌補虧損、發放現金或撥充股本(註)</u>		
股票發行溢價	\$ 1,196,582	\$ 1,196,582
實際取得或處分子公司股權 價格與帳面價值差額	59,494	59,494
庫藏股票註銷	<u>34,141</u>	<u>34,141</u>
	<u>\$ 1,290,217</u>	<u>\$ 1,290,217</u>

註：此類資本公積得用以彌補虧損，亦得於公司無虧損時，用以發放現金或撥充股本，惟撥充股本時每年以實收股本之一定比率為限。

### (三) 保留盈餘及股利政策

依本公司章程之盈餘分派政策規定，本公司每年度決算如有盈餘，依下列順序分派之：

1. 提繳稅款。
2. 彌補以往年度虧損。
3. 提列 10% 為法定盈餘公積，但法定盈餘公積已達資本總額時，不在此限。

4. 必要時依法提列或迴轉特別盈餘公積。

5. 扣除前 1~4 項規定之數額後，如尚有餘額，則併同以前年度累積盈餘，由董事會考量公司財務狀況後，擬具分配案，提請股東會決議分派股東紅利。

本公司章程規定之員工及董事酬勞分派政策，參閱附註二五(七)員工酬勞及董事酬勞。

本公司所處產業之生命週期正值成熟穩定階段，考量本公司之盈餘狀況，未來資金需求及發展計劃後，本公司股利發放以股票及現金並行，其中現金股利之比率不低於當年股利分配總額之 20% 為限，惟現金股利若低於 0.1 元（含）時，得全數改以股票股利發放。

法定盈餘公積應提撥至其餘額達公司實收股本總額時為止。法定盈餘公積得用以彌補虧損。公司無虧損時，法定盈餘公積超過實收股本總額 25% 之部分除得撥充股本外，尚得以現金分配。

本公司就前期累積之其他權益減項淨額提列特別盈餘公積時，若前期未分配盈餘不足提列，將自當期稅後淨利加計稅後淨利以外項目計入當期未分配盈餘之數額提列。

本公司於 112 年 5 月 30 日及 111 年 5 月 27 日舉行股東常會，分別決議通過 111 及 110 年度盈餘分配案如下：

	<u>111年度</u>	<u>110年度</u>
法定盈餘公積	<u>\$ 7,709</u>	<u>\$ 6,164</u>
特別盈餘公積	<u>\$ 2,294</u>	<u>\$ 156</u>
現金股利	<u>\$ -</u>	<u>\$ 176,019</u>
每股現金股利（元）	\$ -	\$ 0.20

(四) 庫藏股票

收	回	原	因	買回以註銷(仟股)
111年1月1日股數				3,649
本期增加				16,351
本期減少				( 20,000)
111年12月31日股數				<u>          -</u>

本公司持有之庫藏股票，依證券交易法不得質押，亦不得享有股利之分派及表決權等權利。

二四、收 入

	112年度	111年度
客戶合約收入		
營建收入	<u>\$ 1,081,969</u>	<u>\$ 789,784</u>
租賃收入		
投資性不動產(附註十七)		
非取決於指數或費率		
之變動及或有租金	14,251	15,424
其他租金	<u>168,025</u>	<u>140,163</u>
	<u>182,276</u>	<u>155,587</u>
	<u>\$ 1,264,245</u>	<u>\$ 945,371</u>

(一) 合約餘額

	112年12月31日	111年12月31日	111年1月1日
應收帳款(附註十)	<u>\$ 21,763</u>	<u>\$ 20,224</u>	<u>\$ 28,672</u>
合約負債—流動			
不動產銷售	<u>\$ 799,198</u>	<u>\$ 710,378</u>	<u>\$ 228,169</u>

合約負債之變動主要係來自滿足履約義務之時點與客戶付款時點之差異。

來自年初合約負債於當年度認列為收入之金額如下：

	112年度	111年度
不動產銷售	<u>\$ 472</u>	<u>\$ 27,299</u>

本公司所採用之合約資產信用風險管理與應收帳款相同，請參閱附註十。

(二) 合約成本相關資產

	<u>112年12月31日</u>	<u>111年12月31日</u>
流動		
取得合約之增額成本	<u>\$ 98,085</u>	<u>\$ 82,458</u>

二五、淨 利

(一) 利息收入

	<u>112年度</u>	<u>111年度</u>
銀行存款	\$ 15,005	\$ 4,431
租賃投資淨額	141	708
利息收入—其他	43	15
	<u>\$ 15,189</u>	<u>\$ 5,154</u>

(二) 其他收入

	<u>112年度</u>	<u>111年度</u>
管理技術服務收入	\$ 10,508	\$ 6,487
股利收入	10	-
其他	10,123	10,091
	<u>\$ 20,641</u>	<u>\$ 16,578</u>

(三) 其他利益及（損失）

	<u>112年度</u>	<u>111年度</u>
淨外幣兌換利益（損失）	(\$ 39)	\$ 972
處分不動產、廠房及設備利益	-	176
投資性不動產減損迴轉利益	7,063	-
透過損益按公允價值衡量之 金融資產評價利益（損失）	260	( 853)
其他支出	( 1,343)	( 7,336)
	<u>\$ 5,941</u>	<u>(\$ 7,041)</u>

(四) 財務成本

	<u>112年度</u>	<u>111年度</u>
銀行借款利息	\$ 380,832	\$ 324,564
租賃負債之利息	798	3,407
其他	145,562	77,462
減：列入符合要件資產成本 之金額	( 42,528)	( 22,415)
	<u>\$ 484,664</u>	<u>\$ 383,018</u>

利息資本化相關資訊如下：

	112年度	111年度
利息資本化金額	\$ 42,528	\$ 22,415
利息資本化利率	2.03%~2.44%	1.06%~2.18%

(五) 折舊及攤銷

	112年度	111年度
折舊費用依功能別彙總		
營業成本	\$ 159,324	\$ 156,574
營業費用	<u>46,040</u>	<u>60,304</u>
	<u>\$ 205,364</u>	<u>\$ 216,878</u>
攤銷費用依功能別彙總		
營業費用	<u>\$ 8,602</u>	<u>\$ 7,738</u>

(六) 員工福利費用

	112年度	111年度
退職後福利（附註二二）		
確定提撥計畫	\$ 5,780	\$ 5,655
確定福利計畫	135	111
其他員工福利	<u>173,516</u>	<u>175,307</u>
員工福利費用合計	<u>\$ 179,431</u>	<u>\$ 181,073</u>
功能別彙總		
營業成本	\$ 30	\$ 58
營業費用	<u>179,401</u>	<u>181,015</u>
	<u>\$ 179,431</u>	<u>\$ 181,073</u>

(七) 員工酬勞及董事酬勞

本公司年度如有獲利，應提撥不低於千分之五為員工酬勞，由董事會決議以股票或現金分派發放；本公司得以上開獲利數額，由董事會決議提撥不高於百分之一為董事酬勞。員工酬勞及董事酬勞分派案應提股東會報告。

但公司尚有累積虧損時，應預先保留彌補數額，再依前項比例提撥員工酬勞及董事酬勞。本公司執行庫藏股轉讓予員工、員工認股權憑證、員工酬勞、員工承購新股及限制員工權利新股等給付對象得包含符合一定條件之控制或從屬公司員工，該一定條件由董事會訂定之。

本公司 112 年度為稅前淨損，故未估列員工酬勞及董事酬勞，111 年度估列之員工酬勞及董事酬勞列示如下：

	111年度	
	現	金
員工酬勞	\$	1,800
董事酬勞		700

本公司董事會分別決議配發 111 及 110 年度員工酬勞及董事酬勞如下：

董事會決議日期	111年度	110年度
	112年3月14日	111年3月29日
員工酬勞	\$ 2,000	\$ 1,300
董事酬勞	\$ 700	\$ 600

上述差異數因金額非重大，故調整為次一年度之損益。

有關本公司董事會決議之 112 及 111 年員工及董事酬勞資訊，請至台灣證券交易所「公開資訊觀測站」查詢。

## 二六、所得稅

### (一) 認列於損益之所得稅

所得稅（利益）費用之主要組成項目如下：

	112年度	111年度
當期所得稅		
本年度產生者	\$ 28	\$ 1,832
以前年度之調整	( 77)	( 106)
認列於損益之所得稅（利益）費用	(\$ 49)	\$ 1,726

本公司會計所得與當期所得稅（利益）費用之調節如下：

	112年度	111年度
稅前淨（損）利	( <u>\$ 92,574</u> )	<u>\$ 76,035</u>
稅前淨（損）利按法定稅率計算之所得稅（利益）費用 （20%）	(\$ 18,515)	\$ 15,207
稅上不可減除之費損	54,343	60,428
免稅所得	( 206,811)	( 202,456)
暫時性差異	( 6,345)	( 1,792)
土地增值稅	28	1,832
以前年度之當期所得稅費用 於本年度之調整	( 77)	( 106)
不得留抵之虧損扣抵	<u>177,328</u>	<u>128,613</u>
認列於損益之所得稅（利益） 費用	( <u>\$ 49</u> )	<u>\$ 1,726</u>

(二) 未於個體資產負債表中認列遞延所得稅資產之可減除暫時性差異、  
未使用虧損扣抵及未使用投資抵減金額

	112年12月31日	111年12月31日
虧損扣抵	<u>\$ 5,975,182</u>	<u>\$ 9,431,252</u>
可減除暫時性差異	<u>\$ 2,065,779</u>	<u>\$ 2,108,004</u>
投資抵減		
重大公共建設	<u>\$ -</u>	<u>\$ 80,000</u>

(三) 未使用之投資抵減、虧損扣抵及免稅相關資訊

截至 112 年底止，虧損扣抵相關資訊：

尚未扣抵餘額	最後抵減年度
<u>\$ 1,874,106</u>	116年度
<u>\$ 4,101,076</u>	117年度

(四) 所得稅核定情形

本公司歷年營利事業所得稅申報，經稅捐稽徵機關核定至 110 年。

## 二七、每股（虧損）盈餘

單位：每股元

	112年度	111年度
基本每股（虧損）盈餘	( <u>\$ 0.11</u> )	<u>\$ 0.08</u>
稀釋每股盈餘		<u>\$ 0.08</u>

用以計算每股（虧損）盈餘之（虧損）盈餘及普通股加權平均股數如下：

### 本年度淨（損）利

	112年度	111年度
用以計算基本每股盈餘之淨（損）利	( <u>\$ 92,525</u> )	<u>\$ 74,309</u>
用以計算稀釋每股盈餘之淨利		<u>\$ 74,309</u>

### 股 數

單位：仟股

	112年度	111年度
用以計算基本每股（虧損）盈餘之普通股加權平均股數	<u>880,095</u>	880,920
具稀釋作用潛在普通股之影響： 員工酬勞		<u>226</u>
用以計算稀釋每股盈餘之普通股加權平均股數		<u>881,146</u>

若本公司得選擇以股票或現金發放員工酬勞，則計算稀釋每股盈餘時，假設員工酬勞將採發放股票方式，並於該潛在普通股具有稀釋作用時計入加權平均流通在外股數，以計算稀釋每股盈餘。於次年度決議員工酬勞發放股數前計算稀釋每股盈餘時，亦繼續考量該等潛在普通股之稀釋作用。

本公司之員工酬勞未來有可能稀釋基本每股盈餘，但因其於 112 年度具反稀釋性，故未納入稀釋每股盈餘之計算。

## 二八、關係人交易

除已於其他附註揭露外，本公司與關係人間之交易如下：

### (一) 關係人名稱及其關係

<u>關</u>	<u>係</u>	<u>人</u>	<u>名</u>	<u>稱</u>	<u>與本公司之關係</u>
加賀屋公司					子 公 司
集順公司					子 公 司
泰誠公司					子 公 司
日勝遠東公司					子 公 司
新秀閣公司					子 公 司
萬達通公司					子 公 司
立疆公司					子 公 司
兆曜公司					子 公 司
日耀公司					子 公 司
京站投資公司					子 公 司
日翔公司					子 公 司
日鑽公司					子 公 司
晶鼎公司					子 公 司
日鼎循環公司					子 公 司
寶鼎公司					子 公 司
鼎勝公司					孫 公 司
日鼎水務企業股份有限公司					孫 公 司
集盛資產開發股份有限公司					孫 公 司
京站實業股份有限公司（以下稱京站實業公司）					孫 公 司
京站數位廣場股份有限公司					孫 公 司
普力德生物科技股份有限公司（以下稱普力德公司）					孫 公 司
京陽公寓大廈管理維護股份有限公司					關聯企業
財團法人日勝文教基金會					實質關係人
林 榮 顯					實質關係人
金頁企業股份有限公司					實質關係人
日竣投資股份有限公司					實質關係人
均安建設開發股份有限公司					實質關係人
昌新投資開發有限公司					實質關係人
李白國際股份有限公司					實質關係人
金創新企業股份有限公司					實質關係人
鼎盛數位生活股份有限公司					實質關係人
金華泰投資股份有限公司					實質關係人
周 康 記					實質關係人
沈 景 鵬					實質關係人
劉 垚 凱					實質關係人

(接次頁)

(承前頁)

關 係 人 名 稱	與 本 公 司 之 關 係
劉 文 琦	實 質 關 係 人
安 克 傑	實 質 關 係 人
安 靖 怡	實 質 關 係 人
劉 佳 鈞	實 質 關 係 人
游 婉 英	實 質 關 係 人

## (二) 關係人交易

### 1. 開發中不動產－發包工程及建造中不動產

#### 112 年度

關 係 人 類 別 / 名 稱	工 程 性 質	當 期 支 付 金 額
泰誠公司	建築工程	<u>\$ 1,064,572</u>

#### 111 年度

關 係 人 類 別 / 名 稱	工 程 性 質	當 期 支 付 金 額
泰誠公司	建築工程	<u>\$ 588,734</u>

### 2. 合約負債

截至 112 年及 111 年 12 月 31 日，本公司出售給實質關係人之房地合約總價(含稅)分別為 39,125 仟元及 47,820 仟元。於 112 年及 111 年 12 月 31 日之合約負債(未稅)分別為 11,724 仟元及 13,325 仟元。本公司與關係人間銷貨與一般非關係人交易相較，並無重大差異。

### 3. 顧問費收入(帳列其他收入)

關 係 人 類 別 / 名 稱	112 年 度	111 年 度
寶鼎公司	\$ 9,245	\$ 4,703
泰誠公司	8,818	7,405
集順公司	6,554	9,613
鼎勝公司	5,423	4,856
子 公 司	9,651	9,020
孫 公 司	5,515	6,281
	<u>\$ 45,206</u>	<u>\$ 41,878</u>

4. 營業費用－物業管理及顧問服務

關係人類別 / 名稱	112年度	111年度
集順公司	\$ 18,900	\$ 16,920
子公司	4,375	4,157
關聯企業	5	5
	<u>\$ 23,280</u>	<u>\$ 21,082</u>

5. 營業費用－捐贈

關係人類別 / 名稱	112年度	111年度
實質關係人	<u>\$ 5,182</u>	<u>\$ 4,800</u>

6. 營業費用－租金支出

關係人類別 / 名稱	112年度	111年度
孫公司	<u>\$ 107</u>	<u>\$ 128</u>

7. 營業費用－交際費

關係人類別 / 名稱	112年度	111年度
子公司	\$ 2,501	\$ 2,426
孫公司	778	828
	<u>\$ 3,279</u>	<u>\$ 3,254</u>

8. 其他收入及遞延貸項－聯屬公司間利益

112年度

項 目	關係人類別	金 額	本期已實現 利益(損失)	未實現利益	未實現利益 認列基礎
工程管理收入	萬達通公司	\$ 322,000	\$ 4,923	\$ 148,090	交九案銷售率 及完工進度
代收代付收入	萬達通公司	2,111	32	972	交九案銷售率 及完工進度
處分投資性 不動產利益	京站實業公司	<u>1,125,329</u>	<u>(2,163)</u>	<u>1,131,928</u>	美河市商場 處分
		<u>\$ 1,449,440</u>	<u>(\$ 2,792)</u>	<u>\$ 1,280,990</u>	

111年度

項 目	關係人類別	金 額	本期已實現 利益(損失)	未實現利益	未實現利益 認列基礎
工程管理收入	萬達通公司	\$ 322,000	\$ 4,923	\$ 153,013	交九案銷售率 及完工進度
代收代付收入	萬達通公司	2,111	32	1,004	交九案銷售率 及完工進度
處分投資性 不動產利益	京站實業公司	<u>1,125,329</u>	<u>(2,219)</u>	<u>1,129,765</u>	美河市商場 處分
		<u>\$ 1,449,440</u>	<u>\$ 2,736</u>	<u>\$ 1,283,782</u>	

9. 應收帳款－關係人

<u>關係人類別／名稱</u>	<u>112年12月31日</u>	<u>111年12月31日</u>
加賀屋公司	<u>\$ 13,166</u>	<u>\$ 14,448</u>

10. 其他應收款－關係人

<u>關係人類別／名稱</u>	<u>112年12月31日</u>	<u>111年12月31日</u>
泰誠公司	\$ 3,786	\$ 24
集順公司	2,928	-
鼎勝公司	1,980	840
寶鼎公司	1,569	4,703
子公司	2,622	63
孫公司	<u>1,644</u>	<u>-</u>
	<u>\$ 14,529</u>	<u>\$ 5,630</u>

11. 應付帳款－關係人

<u>關係人類別／名稱</u>	<u>112年12月31日</u>	<u>111年12月31日</u>
泰誠公司	<u>\$ 515,161</u>	<u>\$ 367,510</u>

12. 其他應付款－關係人（不含向關係人借款）

<u>關係人類別／名稱</u>	<u>112年12月31日</u>	<u>111年12月31日</u>
子公司	\$ 292	\$ 456
孫公司	1,118	1,363
關聯企業	99	426
	<u>\$ 1,509</u>	<u>\$ 2,245</u>

13. 承租協議

<u>帳列項目</u>	<u>關係人類別／名稱</u>	<u>112年12月31日</u>	<u>111年12月31日</u>
租賃負債	子公司	\$ -	\$ 10,444
	實質關係人	-	419
		<u>\$ -</u>	<u>\$ 10,863</u>

<u>關係人類別／名稱</u>	<u>112年度</u>	<u>111年度</u>
利息費用		
實質關係人	<u>\$ 3</u>	<u>\$ 24</u>

#### 14. 出租協議

##### 營業租賃出租

關係人類別／名稱	112年度		111年度	
	金額	佔該科目 餘額 %	金額	佔該科目 餘額 %
加賀屋公司	\$ 73,167	40	\$ 74,448	48
子公司	2,411	1	2,223	2
孫公司	1,622	1	1,841	1
實質關係人	857	-	857	-
	<u>\$ 78,057</u>	<u>42</u>	<u>\$ 79,369</u>	<u>51</u>

本公司與關係人間租賃交易與一般非關係人交易相較，並無重大差異。

#### 15. 其他

(1) 截至 112 年及 111 年 12 月 31 日關係人提供下列資產，作為本公司借款及保證之擔保品：

關係人類別／名稱	112年12月31日	111年12月31日
實質關係人 林榮顯等	定存單及有價證券	無
子公司	台北市北投區房地 及有價證券	台北市北投區房地 及有價證券

(2) 本公司向銀行申請銀行借款、應付短票及履約保證，係由子公司及實質關係人林榮顯等擔任連帶保證人。

(3) 截至 112 年 12 月 31 日止，加賀屋公司因向本公司租賃溫泉旅館而開立押租保證票據 60,000 仟元。

(三) 向關係人借款（帳入其他應付款－關係人）

關係人類別／名稱	112年12月31日	111年12月31日
萬達通公司	\$ 1,020,000	\$ 480,000
京站投資公司	410,000	440,000
日翔公司	380,000	290,000
泰誠公司	370,000	190,000
子公司	-	150,000
孫公司	-	70,000
	<u>\$ 2,180,000</u>	<u>\$ 1,620,000</u>

關係人類別 / 名稱	112年度	111年度
<u>利息費用</u>		
萬達通公司	\$ 39,867	\$ 3,602
泰誠公司	16,499	11,518
日翔公司	9,971	4,002
京站實業公司	8,913	-
京站投資公司	6,765	4,334
集順公司	1,863	4,263
子 公 司	1,598	797
孫 公 司	1,023	274
	<u>\$ 86,499</u>	<u>\$ 28,790</u>

本公司向關係人借款之借款利率與市場利率相當。向關係人之借款皆為無擔保借款。

#### (四) 背書保證

##### 為他人背書保證

關係人類別 / 名稱	112年12月31日	111年12月31日
子 公 司		
保證金額	<u>\$ 13,519,065</u>	<u>\$ 11,938,865</u>
實際動支金額	<u>\$ 13,519,065</u>	<u>\$ 11,938,865</u>
孫 公 司		
保證金額	<u>\$ 8,817,000</u>	<u>\$ 9,820,000</u>
實際動支金額	<u>\$ 8,817,000</u>	<u>\$ 9,820,000</u>

##### 取得背書保證

關係人類別 / 名稱	112年12月31日	111年12月31日
子 公 司		
被保證金額	<u>\$ 4,017,000</u>	<u>\$ 3,387,000</u>
實際動支金額	<u>\$ 4,017,000</u>	<u>\$ 3,387,000</u>
孫 公 司		
被保證金額	<u>\$ 230,000</u>	<u>\$ -</u>
實際動支金額	<u>\$ -</u>	<u>\$ -</u>

(五) 主要管理階層之薪酬

112 及 111 年度對董事及其他主要管理階層之薪酬如下：

	<u>112年度</u>	<u>111年度</u>
短期員工福利	\$ 56,187	\$ 59,770
退職後福利	<u>1,241</u>	<u>1,194</u>
合計	<u>\$ 57,428</u>	<u>\$ 60,964</u>

董事及主要管理人員之薪酬係由薪酬委員會依照個人績效及公司獲利狀況予以建議，再提請董事會討論後決定。有關給付以上主要管理階層薪酬總額相關詳細資訊，請參閱股東會年報內容。

二九、質抵押資產

下列資產已提供作為履約保證、銀行借款、應付公司債及應付短期票券等之擔保品：

	<u>112年12月31日</u>	<u>111年12月31日</u>
按攤銷後成本衡量之金融資產		
— 流動	\$ 523,358	\$ 503,652
按攤銷後成本衡量之金融資產		
— 非流動	1,683,662	1,996,881
待售房地	3,206,223	4,376,422
待開發不動產	326,518	316,757
開發中不動產	3,035,130	1,861,344
投資性不動產	5,961,504	5,943,888
不動產廠房及設備	92,390	94,946
採用權益法之投資	<u>7,024,691</u>	<u>7,675,722</u>
	<u>\$ 21,853,476</u>	<u>\$ 22,769,612</u>

三十、重大承諾及或有事項

除其他附註外，本公司於資產負債表日之重大承諾及或有事項如下：

- (一) 本公司於 90 年 12 月與台北市政府簽訂台北都會區大眾捷運系統土地聯合開發投資契約書，雙方就大眾捷運系統新店線新店機廠基地之聯合開發（美河市案）相關事宜，約定由台北市政府等地主提供土地，由本公司出資投資興建住宅、辦公室及商場等。截至 112 年及 111 年 12 月 31 日，本公司以定存單繳納之履約保證金金額皆為 40,280 仟元。

(二) 本公司於 100 年 9 月取得「新北市板橋合宜住宅招商投資興建計畫：第一區暨第二區土地標售案」，截至 112 年及 111 年 12 月 31 日，本公司以定存單繳納之保證金金額皆為 29,877 仟元。

本公司板橋浮洲合宜住宅案部分一樓承購戶提起訴訟主張解除買賣契約，本公司目前已與大多數提起訴訟的承購戶達成和解，目前僅餘一件訴訟（一名承購戶），由高等法院審理中。另，部分承購戶提起訴訟主張本公司逾期通知交屋而請求遲延利息，目前僅餘一件尚由最高法院審理中。

(三) 本公司與集順公司於 109 年 12 月與台中市政府共同簽訂「台中都會區大眾捷運系統烏日文心北屯線文心崇德站（G6）及文心櫻花站（G8a）土地開發投資契約書」，截至 112 年及 111 年 12 月 31 日，本公司支付台中市政府文心崇德站（G6）及文心櫻花站（G8a）履約保證金金額皆為 5,165 仟元及 4,087 仟元。

(四) 本公司於 110 年 5 月與國泰世華銀行股份有限公司簽署「台北市中正區公園段二小段 246 地號等 25 筆（原 28 筆）土地都市更新事業計畫」新實施者案委託合作契約，全案約定依據「都市更新條例」等相關規定，以權利變換方式辦理都市更新並分配相關權益。截至 112 年及 111 年 12 月 31 日，本公司由銀行開具履約保證函作為履約保證金金額皆為 60,000 仟元。

(五) 本公司與集順公司於 110 年 9 月與台中市政府共同簽訂「台中都會區大眾捷運系統烏日文心北屯線南屯站（G11）土地開發投資契約書」，截至 112 年及 111 年 12 月 31 日，本公司以定存單繳納之履約保證金金額皆為 7,042 仟元。

(六) 截至 112 年及 111 年 12 月 31 日，本公司為興建房屋，與若干廠商訂立工程合約，合約總價及已支付價款列示如下：

	<u>112年12月31日</u>	<u>111年12月31日</u>
合約總價	\$ 3,354,117	\$ 2,258,943
已支付價款（註）	1,850,469	749,378

註：帳列開發中不動產。

### 三一、重大之期後事項

本公司於 112 年 11 月 28 日經董事會決議通過及經金融監督管理委員會 112 年 12 月 27 日金管證發字第 1120364959 號函核准在案，於 113 年現金增資發行普通股 75,000 仟股，每股面額 10 元。發行新股股款 652,500 仟元，業已於增資基準日 113 年 3 月 4 日收足。

### 三二、資本管理

本公司須維持大量資本，以支應新增建案等相關工程所需，因此本集團之資本管理係以確保具有必要之財務資源及營運計畫，以支應未來一個營運週期所需之營運資金、資本支出、債務償還、股利支出等需求。

為支應興建期間之資金需求，本公司係以金融機構借款及自有資金予以因應，導致負債比率相對高於一般產業水準，惟待完工交屋償還金融機構借款後，負債比率將明顯下降。為避免公司過度依賴向金融機構舉債所可能面臨之市場風險，以及適度控管公司之利息費用，本公司將適時運用資本市場籌資工具，以調整負債比率與資本結構間之搭配比重。

### 三三、金融工具

#### (一) 公允價值資訊－非按公允價值衡量之金融工具

本公司管理階層認為非按公允價值衡量之金融資產及金融負債之帳面金額趨近其公允價值。

#### (二) 公允價值資訊－以重複性基礎按公允價值衡量之金融工具

##### 1. 公允價值層級

112 年 12 月 31 日

	第 一 級	第 二 級	第 三 級	合 計
透過損益按公允價值 衡量之金融資產				
基金受益憑證	\$ 8,101	\$ -	\$ -	\$ 8,101
透過其他綜合損益 按公允價值衡量之 金融資產				
權益工具投資				
－國內未上市 (櫃)股票	\$ -	\$ -	\$ 5,100	\$ 5,100

111年12月31日

	第 一 級	第 二 級	第 三 級	合 計
透過損益按公允價值 衡量之金融資產 基金受益憑證	\$ 7,841	\$ -	\$ -	\$ 7,841
透過其他綜合損益 按公允價值衡量之 金融資產 權益工具投資 —國內未上市 (櫃)股票	\$ -	\$ -	\$ 5,100	\$ 5,100

112及111年度無第一級與第二級公允價值衡量間移轉之情形。

2. 第3等級公允價值衡量之評價技術及輸入值

國內未上市(櫃)權益投資係採資產法，經由評估評價標的涵蓋之個別資產及個別負債之總價值，以反映企業或業務之整體價值。重大不可觀察輸入值包含流動性折價等，該等不可觀察輸入值減少時，該等投資公允價值將會增加。

(三) 金融工具之種類

	112年12月31日	111年12月31日
<u>金融資產</u>		
透過損益按公允價值衡量 強制透過損益按公允 價值衡量	\$ 8,101	\$ 7,841
按攤銷後成本衡量之金融 資產(註1)	2,658,131	2,842,883
透過其他綜合損益按公允 價值衡量之金融資產 權益工具投資	5,100	5,100
<u>金融負債</u>		
存入保證金(註2)	19,375	22,216
按攤銷後成本衡量之金融 負債(註3)	23,816,484	23,645,505

註1：餘額係包含現金及約當現金、應收票據、應收帳款、其他應收款及存出保證金等按攤銷後成本衡量之金融資產。

註2：餘額係包含帳列其他流動負債及非流動負債之存入保證金。

註 3：餘額係包含短期借款、應付短期票券、應付票據、應付帳款、其他應付款、一年或一營業週期內到期之長期借款、一年或一營業週期內到期或執行賣回權公司債、應付公司債、長期借款等按攤銷後成本衡量之金融負債。

#### (四) 財務風險管理目的與政策

本公司主要金融工具包括權益及債務工具投資、應收帳款、應付帳款、應付公司債及借款。本公司之財務管理部門係為各業務單位提供服務，統籌協調進入國內與國際金融市場操作，藉由依照風險程度與廣度分析暴險之內部風險報告監督及管理本公司營運有關之財務風險。該等風險包括市場風險、信用風險及流動性風險。

##### 1. 市場風險

本公司之營運活動使本公司承擔之主要財務風險為利率變動風險。因本公司內之個體同時以固定及浮動利率借入資金，因而產生利率暴險。本公司藉由維持一適當之固定及浮動利率組合來管理利率風險。本公司定期評估避險活動，使其與利率觀點及既定之風險偏好一致，以確保採用最符合成本效益之避險策略。

本公司於資產負債表日受利率暴險之金融資產及金融負債帳面金額如下：

	<u>112年12月31日</u>	<u>111年12月31日</u>
<u>具公允價值利率風險</u>		
— 金融資產	\$ 40,425	\$ 40,280
— 金融負債	5,900,000	5,900,000
<u>具現金流量利率風險</u>		
— 金融資產	2,520,369	2,731,689
— 金融負債	16,857,330	16,309,388

##### 敏感度分析

下列敏感度分析係依衍生及非衍生工具於資產負債表日之利率暴險而決定。對於浮動利率負債，其分析方式係假設資產負債表日流通在外之負債金額於報導期間皆流通在外。公司內

部向主要管理階層報告利率時所使用之變動率為利率增加或減少 100 基點，此亦代表管理階層對利率之合理可能變動範圍之評估。

若利率增加 100 基點，在所有其他變數維持不變之情況下，本公司 112 及 111 年度之稅前淨利分別減少 143,370 仟元及 135,777 仟元，主因為本公司之變動利率借款。

本公司於本期對利率之敏感度上升，主因為變動利率債務工具增加。

## 2. 信用風險

本公司主要潛在信用風險係銀行存款及應收票據、應收帳款等金融商品。本公司之銀行存款存放於不同之金融機構，且交易對象為信用良好之金融機構，預期不致於產生重大之信用風險。本公司控制暴露於每一金融機構之信用風險，且認為本公司之銀行存款無重大信用風險顯著集中之虞。本公司為減低應收帳款信用風險，本公司持續評估客戶之財務狀況，並定期評估應收帳款回收之可能性並提列備抵呆帳，故發生信用風險之可能性極低。

## 3. 流動性風險

本公司係透過管理及維持足夠部位之現金及約當現金以支應營運並減輕現金流量波動之影響。本公司管理階層監督銀行融資額度使用狀況並確保借款合同條款之遵循。

截至 112 年及 111 年 12 月 31 日，本公司未動用之融資額度（含專案融資）分別為 1,592,650 仟元及 1,891,750 仟元。

### 非衍生金融負債之流動性及利率風險表

非衍生金融負債剩餘合約到期分析係依本公司最早可能被要求還款之日期，按金融負債未折現現金流量（包含本金及估計利息）編製。因此，本公司可被要求立即還款之銀行借款，係列於下表中最早之期間內，不考慮銀行立即執行該權利之機率；其他非衍生金融負債到期分析係依照約定之還款日編製。

以浮動利率支付之利息現金流量，其未折現之利息金額係依據資產負債表日殖利率曲線推導而得。

112 年 12 月 31 日

	要求即付或				
	短於 1 個月	1 至 3 個月	3 個月至 1 年	1 至 5 年	5 年 以上
非衍生金融負債					
無附息負債	\$ 110,347	\$ 68,917	\$ 636,164	\$ 208,809	\$ -
租賃負債	413	469	1,207	349	-
浮動利率工具	2,873,433	997,658	3,648,976	8,033,069	1,320,000
固定利率工具	-	-	1,000,000	4,900,000	-
	<u>\$ 2,984,193</u>	<u>\$ 1,067,044</u>	<u>\$ 5,286,347</u>	<u>\$ 13,142,227</u>	<u>\$ 1,320,000</u>

租賃負債到期分析之進一步資訊如下：

	短於 1 年	1 ~ 5 年	5 ~ 10 年	10 ~ 15 年	15 ~ 20 年	20 年 以上
租賃負債	<u>\$ 2,089</u>	<u>\$ 349</u>	<u>\$ -</u>	<u>\$ -</u>	<u>\$ -</u>	<u>\$ -</u>

111 年 12 月 31 日

	要求即付或				
	短於 1 個月	1 至 3 個月	3 個月至 1 年	1 至 5 年	5 年 以上
非衍生金融負債					
無附息負債	\$ 208,441	\$ 437,863	\$ 655,794	\$ 96,165	\$ 968
租賃負債	9,745	18,079	51,721	1,823	-
浮動利率工具	650,204	1,965,622	7,596,250	6,060,903	49,794
固定利率工具	-	-	-	5,900,000	-
	<u>\$ 868,390</u>	<u>\$ 2,421,564</u>	<u>\$ 8,303,765</u>	<u>\$ 12,058,891</u>	<u>\$ 50,762</u>

租賃負債到期分析之進一步資訊如下：

	短於 1 年	1 ~ 5 年	5 ~ 10 年	10 ~ 15 年	15 ~ 20 年	20 年 以上
租賃負債	<u>\$ 79,545</u>	<u>\$ 1,823</u>	<u>\$ -</u>	<u>\$ -</u>	<u>\$ -</u>	<u>\$ -</u>

三四、附註揭露事項

(一) 本年度重大交易事項相關資訊及(二)轉投資事業相關資訊

1. 資金貸與他人：附表一。
2. 為他人背書保證：附表二。
3. 期末持有有價證券情形：附表三。
4. 累積買進或賣出同一有價證券之金額達新台幣 3 億元或實收資本額 20% 以上：附表四。
5. 取得不動產之金額達新台幣 3 億元或實收資本額 20% 以上：無。
6. 處分不動產之金額達新台幣 3 億元或實收資本額 20% 以上：無。
7. 與關係人進、銷貨之金額達新台幣 1 億元或實收資本額 20% 以上：附表五。

8. 應收關係人款項達新台幣 1 億元或實收資本額 20% 以上：附表六。
9. 從事衍生工具交易：無。
10. 被投資公司資訊：附表七。

(三) 大陸投資資訊

1. 大陸被投資公司名稱、主要營業項目、實收資本額、投資方式、資金匯出入情形、持股比例、本期損益及認列之投資損益、期末投資帳面金額、已匯回投資損益及赴大陸地區投資限額：附表八。
2. 與大陸被投資公司直接或間接由第三地區所發生下列之重大交易事項，及其價格、付款條件、未實現損益：無。

(四) 主要股東資訊

股權比例達 5% 以上之股東名稱、持股數額及比例：附表九。

日勝生活科技股份有限公司及其轉投資公司

資金貸與他人

民國 112 年 1 月 1 日至 12 月 31 日

單位：新台幣仟元

附表一

編號	貸出資金之公司	貸與對象	往來項目	是否關係人	為本最高額	期末餘額	實動支金額	實際利率	區間	資金貸與性質	業務往來金額	有短期融通資金之必要	提列帳項	抵擔金額	保品		對個別對象資金貸與限額(註1)	與資金限額總(註1)
															種類	價值		
				是	\$ 550,000	\$ 550,000	\$ 370,000	4.8790%	~5.4820%	短期融資	\$ -	-	\$ -	-	-	-	\$ 801,427	\$ 801,427
1	泰鴻發展營造股份有限公司	日勝生活科技股份有限公司	其他應收款 —關係人	是	100,000	-	-	4.8790%	~5.4820%	短期融資	-	-	-	-	-	-	801,427	801,427
1	泰鴻發展營造股份有限公司	立德開發股份有限公司	其他應收款 —關係人	是	100,000	-	-	4.8790%	~5.4820%	短期融資	-	-	-	-	-	-	801,427	801,427
2	泰鴻發展營造股份有限公司	日勝生活科技股份有限公司	其他應收款 —關係人	是	70,000	-	-	2.9380%	~3.8180%	短期融資	-	-	-	-	-	-	154,695	154,695
2	日勝遠東股份有限公司	日勝遠東股份有限公司	其他應收款 —關係人	是	70,000	70,000	70,000	3.8180%	~3.8280%	短期融資	-	-	-	-	-	-	154,695	154,695
2	日勝遠東股份有限公司	集順生活科技股份有限公司	其他應收款 —關係人	是	20,000	20,000	20,000	3.8280%		短期融資	-	-	-	-	-	-	154,695	154,695
3	京站投資控股企業股份有限公司	日勝生活科技股份有限公司	其他應收款 —關係人	是	810,000	410,000	410,000	1.2000%	~1.5750%	短期融資	-	-	-	-	-	-	2,354,113	2,354,113
3	京站投資控股企業股份有限公司	萬達通實業股份有限公司	其他應收款 —關係人	是	120,000	-	-	1.3250%	~1.5750%	短期融資	-	-	-	-	-	-	2,354,113	2,354,113
3	京站投資控股企業股份有限公司	集順生活科技股份有限公司	其他應收款 —關係人	是	30,000	30,000	30,000	1.5750%		短期融資	-	-	-	-	-	-	2,354,113	2,354,113
4	日翰租賃興業股份有限公司	日翰租賃興業股份有限公司	其他應收款 —關係人	是	90,000	-	-	2.3233%	~2.9897%	短期融資	-	-	-	-	-	-	749,383	749,383
4	日翰租賃興業股份有限公司	日勝生活科技股份有限公司	其他應收款 —關係人	是	520,000	380,000	380,000	2.3233%	~3.1219%	短期融資	-	-	-	-	-	-	749,383	749,383
4	日翰租賃興業股份有限公司	兆躍實業股份有限公司	其他應收款 —關係人	是	100,000	-	-	2.3233%	~3.1219%	短期融資	-	-	-	-	-	-	749,383	749,383
5	集盛資產開發股份有限公司	日鑽綠能科技股份有限公司	其他應收款 —關係人	是	10,000	-	-	1.0350%	~1.5750%	短期融資	-	-	-	-	-	-	32,262	32,262
5	集盛資產開發股份有限公司	日鑽開發股份有限公司	其他應收款 —關係人	是	20,000	20,000	20,000	1.5750%		短期融資	-	-	-	-	-	-	32,262	32,262
6	普力德生物科技股份有限公司	日勝生活科技股份有限公司	其他應收款 —關係人	是	50,000	50,000	-	1.7000%	~2.0750%	短期融資	-	-	-	-	-	-	52,847	52,847
7	集順生活科技股份有限公司	日勝生活科技股份有限公司	其他應收款 —關係人	是	200,000	80,000	-	4.6840%	~5.7070%	短期融資	-	-	-	-	-	-	344,572	344,572
7	集順生活科技股份有限公司	日鑽開發股份有限公司	其他應收款 —關係人	是	80,000	-	-	4.6840%	~5.5320%	短期融資	-	-	-	-	-	-	344,572	344,572
8	萬達通實業股份有限公司	日勝生活科技股份有限公司	其他應收款 —關係人	是	1,370,000	1,360,000	1,020,000	4.7530%	~5.7070%	短期融資	-	-	-	-	-	-	2,539,935	2,539,935
8	萬達通實業股份有限公司	日鑽綠能科技股份有限公司	其他應收款 —關係人	是	10,000	10,000	10,000	5.3750%	~5.7070%	短期融資	-	-	-	-	-	-	2,539,935	2,539,935
8	萬達通實業股份有限公司	日鑽開發股份有限公司	其他應收款 —關係人	是	100,000	100,000	100,000	5.3750%	~5.7070%	短期融資	-	-	-	-	-	-	2,539,935	2,539,935
8	萬達通實業股份有限公司	集順生活科技股份有限公司	其他應收款 —關係人	是	250,000	250,000	220,000	5.3750%	~5.7070%	短期融資	-	-	-	-	-	-	2,539,935	2,539,935

(接次頁)

(承前頁)

編號	貸出資金之公司	貸與對象	往來項目	是關目	否為	本最高	期餘額	期末餘額	實動支金額	際利率	區間	資金貸與性質	業務往來金額	來有短期融通資金之必要	提列備抵金額	擔保名稱	保價	品值	對個別對象資金貸與總額(註1)	資金貸與總額(註1)
8	萬達通實業股份有限公司	日鼎循環經濟投資有限公司	其他應收款	是	是	\$ 650,000	\$ 50,000	\$ 50,000	\$ -	5.3750%	~5.7070%	短期融資	\$ -	-	-	無	\$ -	-	\$ 2,539,935	\$ 2,539,935
8	萬達通實業股份有限公司	集順生活科技股份有限公司	其他應收款	是	是	50,000	50,000	50,000	50,000	5.3750%	~5.7070%	短期融資	-	-	-	無	-	-	2,539,935	2,539,935
9	鼎勝綠能科技股份有限公司	日勝生活科技股份有限公司	其他應收款	是	是	20,000	-	-	-	1.2000%	~2.7847%	短期融資	-	-	-	無	-	-	112,412	112,412
9	鼎勝綠能科技股份有限公司	集順生活科技股份有限公司	其他應收款	是	是	90,000	90,000	90,000	90,000	2.7854%		短期融資	-	-	-	無	-	-	112,412	112,412
10	日勝生加實屋國際溫泉飯店股份有限公司	日勝開發股份有限公司	其他應收款	是	是	40,000	40,000	40,000	40,000	2.4107%	~2.5428%	短期融資	-	-	-	無	-	-	72,163	72,163
11	京站實業股份有限公司	日勝生活科技股份有限公司	其他應收款	是	是	350,000	-	-	-	2.4750%	~3.4150%	短期融資	-	-	-	無	-	-	475,492	475,492

註1：本公司及各子公司資金貸與累計餘額及對同一借款者貸與總額不得超過各該公司最近期經會計師查核簽證之財務報表淨值之40%為限。

日勝生活科技股份有限公司及其轉投資公司  
為他人背書保證

民國 112 年 1 月 1 日至 12 月 31 日

附表二

單位：新台幣仟元

編號	背書保證者公司名稱	被背書公司名稱	被背書公司名稱	關係對證保稱	單一企業背書保證之限額(註 1)	本期最高背書額	期末背書餘額	實際動支金額	以財產擔保背書	擔保金額	累計背書保證金額佔最近期財務報表最淨值之比率(%)	書保限額(註 2)	屬子公司對母公司背書保證	屬對大陸地區背書保證
0	日勝生活科技股份有限公司	泰誠發營造股份有限公司	持大於 50% 之子公司	持大於 50% 之子公司	\$ 32,370,207	\$ 1,360,200	\$ 1,260,200	\$ 1,260,200	\$ 300,000	-	11.68%	64,740,414	Y	N
0	日勝生活科技股份有限公司	日耀開發股份有限公司	持大於 50% 之子公司	持大於 50% 之子公司	32,370,207	904,250	904,250	904,250	-	-	8.38%	64,740,414	Y	N
0	日勝生活科技股份有限公司	日鼎水務企業股份有限公司	持大於 50% 之子公司	持大於 50% 之子公司	32,370,207	9,820,000	8,817,000	8,817,000	-	-	81.71%	64,740,414	Y	N
0	日勝生活科技股份有限公司	日翔租賃興業股份有限公司	持大於 50% 之子公司	持大於 50% 之子公司	32,370,207	1,826,000	1,634,000	1,634,000	-	-	15.14%	64,740,414	Y	N
0	日勝生活科技股份有限公司	兆耀實業股份有限公司	持大於 50% 之子公司	持大於 50% 之子公司	32,370,207	1,836,000	1,776,000	1,776,000	-	-	16.46%	64,740,414	Y	N
0	日勝生活科技股份有限公司	集順生活科技股份有限公司	持大於 50% 之子公司	持大於 50% 之子公司	32,370,207	83,265	83,265	83,265	-	-	0.77%	64,740,414	Y	N
0	日勝生活科技股份有限公司	日勝生加賀屋國際溫泉飯店股份有限公司	持大於 50% 之子公司	持大於 50% 之子公司	32,370,207	50,000	50,000	50,000	-	-	0.46%	64,740,414	Y	N
0	日勝生活科技股份有限公司	日鼎循環經濟投資股份有限公司	持大於 50% 之子公司	持大於 50% 之子公司	32,370,207	652,000	652,000	652,000	-	-	6.04%	64,740,414	Y	N
0	日勝生活科技股份有限公司	萬達通實業股份有限公司	綜合持大於 50% 之子公司	綜合持大於 50% 之子公司	32,370,207	1,456,250	1,456,250	1,456,250	310,000	-	13.50%	64,740,414	Y	N
0	日勝生活科技股份有限公司	日鑽綠能科技股份有限公司	持大於 50% 之子公司	持大於 50% 之子公司	32,370,207	47,700	47,700	47,700	-	-	0.44%	64,740,414	Y	N
0	日勝生活科技股份有限公司	日勝綠能科技股份有限公司	綜合持大於 50% 之子公司	綜合持大於 50% 之子公司	32,370,207	5,053,300	4,043,900	4,043,900	-	-	37.48%	64,740,414	Y	N
0	日勝生活科技股份有限公司	寶鼎再生水股份有限公司	持大於 50% 之子公司	持大於 50% 之子公司	32,370,207	1,831,500	1,611,500	1,611,500	-	-	14.94%	64,740,414	Y	N
1	集順發營造股份有限公司	集盛資產開發股份有限公司	持大於 50% 之子公司	持大於 50% 之子公司	2,584,294	183,500	49,500	49,500	80,783	-	5.75%	5,168,587	N	N
2	泰誠發營造股份有限公司	集盛資產開發股份有限公司	持大於 50% 之子公司	持大於 50% 之子公司	6,010,704	777,000	777,000	777,000	777,000	-	38.78%	12,021,408	N	N
3	京站投資控股企業股份有限公司	日勝生活科技股份有限公司	持大於 50% 之母公司	持大於 50% 之母公司	17,655,848	2,910,000	2,910,000	2,910,000	2,910,000	-	49.45%	35,311,695	Y	N
4	日鼎循環經濟投資股份有限公司	寶鼎再生水股份有限公司	共同投資關係由全體出資股東依其持股比例對其背書保證之公司	因共同投資關係由全體出資股東依其持股比例對其背書保證之公司	22,148,014	499,500	439,500	439,500	-	-	5.95%	44,296,027	N	N
4	日鼎循環經濟投資股份有限公司	日勝生活科技股份有限公司	持大於 50% 之母公司	持大於 50% 之母公司	22,148,014	280,000	280,000	280,000	280,000	-	3.79%	44,296,027	Y	N
5	日勝生活科技股份有限公司	日勝生活科技股份有限公司	持大於 50% 之子公司	持大於 50% 之子公司	843,087	230,000	230,000	-	-	-	81.84%	1,686,175	N	N
6	日勝生加賀屋國際溫泉飯店股份有限公司	日勝生活科技股份有限公司	持大於 50% 之子公司	持大於 50% 之子公司	541,222	50,000	50,000	50,000	50,000	-	27.72%	1,082,444	Y	N

註 1：本公司及各子公司對單一企業背書保證金額以不逾各該公司最近期經會計師查核簽證之財務報表淨值之 3 倍為限。

註 2：本公司及各子公司背書保證之總額以不逾各該公司最近期經會計師查核簽證之財務報表淨值之 6 倍為限。

日勝生活科技股份有限公司及其轉投資公司

期末持有有價證券情形

民國 112 年 12 月 31 日

附表三

單位：除另註明外，  
為新台幣千元

持有之公司	有價證券種類及名稱	與有價證券發行人關係	帳列科目	期股數或單位數(仟)帳面金額	持股比例%	公允價值	未備註
日勝生活科技股份有限公司	股票 林口育樂事業股份有限公司	無	透過其他綜合損益按公允價值衡量之金融資產—非流動	-	-	\$ 5,100	
泰誠發展營造股份有限公司	股票 索綯亞股份有限公司	無	透過其他綜合損益按公允價值衡量之金融資產—非流動	55	0.07%	-	
普力德生物科技股份有限公司	股票 清華生命科技股份有限公司	無	透過其他綜合損益按公允價值衡量之金融資產—非流動	3	2.50%	131	
普力德生物科技股份有限公司	股票 德陽生物物科技創業投資股份有限公司	無	透過其他綜合損益按公允價值衡量之金融資產—非流動	77	3.70%	987	
普力德生物科技股份有限公司	股票 世睿生物物科技股份有限公司	無	透過其他綜合損益按公允價值衡量之金融資產—非流動	50	16.67%	-	
日勝遠東股份有限公司	股票 兆豐成長創業投資股份有限公司	無	透過其他綜合損益按公允價值衡量之金融資產—非流動	2,781	3.94%	26,245	
日勝生活科技股份有限公司	基金 合庫美國短期非投資等級債券基金	無	透過損益按公允價值衡量之金融資產—流動	300	-	2,980	
日勝生活科技股份有限公司	基金 台新 ESG 新興市場債券基金	無	透過損益按公允價值衡量之金融資產—流動	300	-	2,549	
日勝生活科技股份有限公司	基金 凱基新興市場 ESG 永續主題債券基金	無	透過損益按公允價值衡量之金融資產—流動	300	-	2,572	
京站實業股份有限公司	基金 臺企銀瀚亞印度策略收益債券基金	無	透過損益按公允價值衡量之金融資產—流動	500	-	4,870	

註 1：投資子公司及關聯企業，請參閱附表七及八。

日勝生活科技股份有限公司及其轉投資公司  
累積買進或賣出同一有價證券之金額達新台幣 3 億元或實收資本額 20%以上  
民國 112 年 1 月 1 日至 12 月 31 日

附表四

單位：除另註明外，  
為新台幣千元

買、賣之公司	有價證券種類及名稱	帳列科目	交易對象	關係	期		初買		入賣		出		其他		本額
					股數(仟股)	金額	股數(仟股)	金額	股數(仟股)	金額	股數(仟股)	金額	股數(仟股)	金額	
日鼎循環經濟投資控股股份有限公司	日鼎水務企業股份有限公司	採權益法之投資	日鼎水務企業股份有限公司	子公司	570,800	\$6,923,313	50,200	\$ 592,360 (註2)	-	\$ -	-	-	47,257 (註3)	621,000	\$7,562,930

註 1：本表所稱有價證券，係指股票、債券、受益憑證及上述項目所衍生之有價證券。

註 2：係本期現金增資。

註 3：係日鼎循環公司採用權益法認列之綜合（損）益之份額 673,257 仟元及發放現金股利 626,000 仟元之淨額。

日勝生活科技股份有限公司及其轉投資公司  
與關係人進、銷貨之金額達新台幣 1 億元或實收資本額 20% 以上  
民國 112 年 1 月 1 日至 12 月 31 日

單位：新台幣千元

附表五

進(銷)貨之公司	交易對象名稱	關係	交易情形		(註1)	條件與一般交易及授價之情形		應收(付)票據、帳款	備註
			進(銷)貨金額	佔總進(銷)貨之比率		授信期	授信期		
日勝生活科技股份有限公司	泰誠發展營造股份有限公司	母子公司	\$ 1,064,572	96.68%	依合約規定	-	-	(\$ 515,161)	( 96.67%)
泰誠發展營造股份有限公司	日勝生活科技股份有限公司	母子公司	( 743,234)	( 52.20%)	依合約規定	-	-	98,459	33.60%
日鼎水務企業股份有限公司	泰誠發展營造股份有限公司	聯屬公司	496,759	51.69%	依合約規定	-	-	( 615,277)	( 76.71%)
泰誠發展營造股份有限公司	日鼎水務企業股份有限公司	聯屬公司	( 533,072)	( 37.44%)	依合約規定	-	-	194,543	66.40%
日鼎水務企業股份有限公司	鼎勝綠能科技股份有限公司	聯屬公司	456,949	47.54%	依合約規定	-	-	( 178,437)	( 22.25%)
鼎勝綠能科技股份有限公司	日鼎水務企業股份有限公司	聯屬公司	( 542,511)	( 93.50%)	依合約規定	-	-	170,107	100%
萬達通實業股份有限公司	京站實業股份有限公司	聯屬公司	( 517,712)	( 58.80%)	依合約規定	-	-	19,415	23.10%

註1：向關係人進貨及銷貨單價因無相關同類交易可循，其交易條件由雙方協商決定。

日勝生活科技股份有限公司及其轉投資公司  
應收關係人款項達新台幣 1 億元或實收資本額 20% 以上

民國 112 年 12 月 31 日

單位：新台幣仟元

附表六

帳列之	應收公司	交易對象名稱	關係	應收係數	週轉率	逾期應收金額	應收關係人款項		應收項回金	關係人後額	呆帳	列帳	備抵額	註
							金額	方式						
京站投資控股企業股份有限公司	日勝生活科技股份有限公司	子公司	410,000	-	\$	-	-	\$	-	-	\$	-	係截至 113.1.31 (註 1)	
日翔租賃興業股份有限公司	日勝生活科技股份有限公司	子公司	380,000	-	-	-	-	-	-	-	-	-	係截至 113.1.31 (註 1)	
泰誠發展營業股份有限公司	日勝生活科技股份有限公司	聯屬公司	194,543	3.10	-	-	94,933	-	-	-	-	-	係截至 113.1.31	
泰誠發展營業股份有限公司	日勝生活科技股份有限公司	聯屬公司	370,000	-	-	-	170,000	-	-	-	-	-	係截至 113.1.31 (註 1)	
萬達通實業股份有限公司	日勝生活科技股份有限公司	聯屬公司	100,000	-	-	-	-	-	-	-	-	-	係截至 113.1.31 (註 1)	
萬達通實業股份有限公司	日勝生活科技股份有限公司	聯屬公司	1,020,000	-	-	-	-	-	-	-	-	-	係截至 113.1.31 (註 1)	
萬達通實業股份有限公司	立疆開發股份有限公司	聯屬公司	220,000	-	-	-	-	-	-	-	-	-	係截至 113.1.31 (註 1)	
鼎勝綠能科技股份有限公司	日勝生活科技股份有限公司	聯屬公司	170,107	3.52	-	-	107,026	-	-	-	-	-	係截至 113.1.31	

註 1：係其他應收款。

日勝生活科技股份有限公司及其轉投資公司

被投資公司名稱、所在地區...等相關資訊

民國 112 年 1 月 1 日至 12 月 31 日

附表七

單位：除另註明外，  
為新台幣仟元

投資公司名稱	被投資公司名稱	所在地區	主要營業項目	原始投 本期	資 金 年 末	額 底 年 末	期 股 數 ( 仟 股)	未 比 率 (%)	持		被 投 資 公 司 本 期 ( 損 益)	本 期 認 列 之 投 資 利 益 ( 損 失)	備 註
									帳 面 金 額	有 效 金 額			
日勝生活科技股份有限公司	集順生活科技股份有限公司	台北市市民大道一段 209 號 13 樓	住宅及大樓開發 租賃業	\$ 318,000	\$ 318,000	70,000	100.00%	\$ 861,432	\$ 39,090	(\$ 39,716)	子公司 (註 1)		
日勝生活科技股份有限公司	立疆開發股份有限公司	台北市市民大道一段 209 號 13 樓	住宅及大樓開發 租賃業	1,000,000	1,000,000	100,000	100.00%	360,809	( 64,602)	( 64,602)	子公司 (註 1)		
日勝生活科技股份有限公司	日耀開發股份有限公司	台北市市民大道一段 209 號 13 樓	住宅及大樓開發 租賃業	950,000	950,000	95,000	100.00%	566,273	( 103,724)	( 103,724)	子公司 (註 1)		
日勝生活科技股份有限公司	日勝遠東股份有限公司	台北市忠孝東路四段 270 號 5 樓之 2	住宅及大樓開發 租賃業	1,113,455	1,113,455	38,773	99.93%	571,130	( 12,020)	( 12,011)	子公司 (註 1 及 2)		
日勝生活科技股份有限公司	泰誠發展營造股份有限公司	台北市忠孝東路四段 270 號 5 樓之 2	土木工程業	968,650	968,650	120,000	100.00%	1,346,130	186,262	172,606	子公司 (註 1)		
日勝生活科技股份有限公司	萬達通實業股份有限公司	台北市市民大道一段 209 號 13 樓	臺北車站特定專 用區交九用地 開發	1,248,666	1,248,666	148,000	28.35%	1,800,179	298,820	84,720	子公司 (註 1 及 3)		
日勝生活科技股份有限公司	日勝生加賀屋國際溫泉飯店股份有限公司	台北市北投區光明路 236 號	溫泉飯店業	953,363	953,363	15,000	100.00%	181,792	34,739	32,387	子公司 (註 1)		
日勝生活科技股份有限公司	兆曜實業股份有限公司	台北市大安區仁愛路四段 27 巷 23 號 3 樓~11 樓、25 號、25 號 3 樓~14 樓、27 號 2 樓~14 樓	住宅及大樓開發 租賃業	2,350,000	2,350,000	235,000	100.00%	1,248,544	( 88,450)	( 88,450)	子公司 (註 1)		
日勝生活科技股份有限公司	新秀閣大飯店股份有限公司	台北市北投區光明路 238 號	一般旅館業	421,500	421,500	125	100.00%	313,261	( 3,547)	( 3,547)	子公司 (註 1)		
日勝生活科技股份有限公司	京站投資控股企業股份有限公司	台北市市民大道一段 209 號 13 樓	一般投資業	3,039,339	3,039,339	91,590	61.06%	3,747,847	373,887	240,137	子公司 (註 1 及 6)		
日勝生活科技股份有限公司	日翔租賃興業股份有限公司	台北市市民大道一段 209 號 14 樓	住宅及大樓開發 租賃業	2,300,000	2,300,000	230,000	100.00%	1,873,456	( 23,162)	( 23,162)	子公司 (註 1)		
日勝生活科技股份有限公司	日鑽綠能科技股份有限公司	台北市市民大道一段 209 號 14 樓	能源技術服務業	40,500	40,500	4,050	90.00%	44,363	1,836	1,763	子公司 (註 1)		
日勝生活科技股份有限公司	日鼎循環經濟投資股份有限公司	台北市市民大道一段 209 號 14 樓	一般投資業	6,482,810	6,444,451	78,220	100.00%	7,363,465	696,495	696,495	子公司 (註 1)		
日勝生活科技股份有限公司	晶鼎綠能科技股份有限公司	彰化縣彰化市平和一街 80 號	能源技術服務業	229,400	229,400	22,940	37.00%	222,864	( 14,930)	( 5,525)	子公司 (註 1)		
日勝生活科技股份有限公司	寶鼎再生水股份有限公司	桃園市蘆竹區南坎路 1 段 138 號 2 樓之 3	再生水興建營運 工程業	495,559	275,000	47,960	55.00%	540,164	80,252	44,139	子公司 (註 1)		

( 接次頁 )

(承前頁)

投資公司名稱	被投資公司名稱	所在地	主要營業項目	原始投 本 期 期 末 去 年 底 額	資 金 額	期 股 數 ( 仟 股 )	未 比 率 ( %)	持 有		本 期 認 列 之 投 資 利 益 ( 損 失 )	備 註
								帳 面 金 額	被 投 資 公 司 本 期 ( 損 ) 益		
泰誠發展營造股份有限公司	京站投資控股股份有限公司	台北市市民大道一段209號13樓	一般投資業	\$ 1,832,017	\$ 1,832,017	55,195	36.80%	\$ 2,165,784	\$ 373,887	\$ 137,583	子公司(註1及7)
集順生活科技股份有限公司	集盛資產開發股份有限公司	台北市市民大道一段209號13樓	住宅及大樓開發 租賃業	87,000	87,000	8,700	100.00%	80,654	( 129)	( 129)	孫公司(註1)
集順生活科技股份有限公司	京陽公寓大廈管理維護股份有限公司	台北市文山區羅斯福路六段106號10樓之1	公寓大廈管理服 務業	9,800	9,800	980	49.00%	9,305	( 3,154)	( 1,546)	(註1)
京站投資控股股份有限公司	京站實業股份有限公司	台北市承德路一段1號	百貨業	509,201	509,201	45,001	75.00%	891,548	210,559	157,922	孫公司(註1)
京站投資控股股份有限公司	萬達通實業股份有限公司	台北市市民大道一段209號13樓	臺北車站特定專 用區交九用地 開發	4,295,288	4,295,288	374,015	71.65%	4,549,658	298,820	214,101	子公司(註1)
京站實業股份有限公司	京站數位廣場股份有限公司	台北市大同區承德路一段1號4樓	零售業	50,000	50,000	2,000	100.00%	23,792	3,097	3,097	孫公司(註1)
日勝遠東股份有限公司	普力德生物科技股份有限公司	苗栗縣竹南鎮公義路462巷50號三樓之1	生物科技及化妝 品製造業	90,000	90,000	9,000	37.31%	61,752	( 7,138)	( 2,663)	孫公司(註1及5)
日鼎循環經濟投資股份有限公司	日鼎水務企業股份有限公司	桃園市蘆竹區富華路一段177號	投資興建營運公 共建設	6,233,795	5,641,435	621,000	100.00%	7,562,930	673,257	673,257	孫公司(註1)
日鼎循環經濟投資股份有限公司	鼎勝綠能科技股份有限公司	台北市市民大道一段209號14樓	能源技術服務業	248,379	248,379	20,000	100.00%	281,029	26,251	26,251	孫公司(註1)
日鼎循環經濟投資股份有限公司	寶鼎再生水股份有限公司	桃園市蘆竹區南坎路1段138號2樓之3	再生水興建營運 工程業	135,152	75,000	13,080	15.00%	147,317	80,252	12,038	子公司(註1)
鼎勝綠能科技股份有限公司	晶鼎綠能科技股份有限公司	彰化縣彰化市平和一街80號	能源技術服務業	204,600	204,600	20,460	33.00%	198,771	( 14,930)	( 4,927)	子公司(註1)

註1：係依被投資公司同期問經會計師查核之財務報表及本公司持股比例計算。

註2：帳面金額尚未扣除累積減損130,802仟元。

註3：帳面金額尚未扣除聯屬公司間未實現利益149,062仟元。

註4：大陸被投資公司相關資訊請參閱附表八。

註5：帳面金額尚未扣除累積減損12,460仟元。

註6：帳面金額尚未扣除聯屬公司間未實現利益1,131,928仟元。

註7：帳面金額尚未扣除聯屬公司間未實現利益130,446仟元。

日勝生活科技股份有限公司及其轉投資公司  
大陸投資資訊

民國 112 年 1 月 1 日至 12 月 31 日

附表八

單位：除另註明外，  
為新台幣仟元

大陸被投資公司名稱	主要營業項目	實收資本額	投資方式	期初自台灣匯出累積投資金額	本期匯出或收回投資金額	期末自台灣匯出累積投資金額	被投資公司本期損益	本公司直接或間接持股比例	本期認損(益)	期末帳面價值	截至已匯回投資收益
立疆企業管理諮詢(上海)有限公司	商務及企業管理諮詢業務	\$ 52,288 ( 1,700 仟美元)	註 1(1)	\$ 52,288 ( 1,700 仟美元)	\$ -	\$ 52,288 ( 1,700 仟美元)	21)	100%	21) (2)B	\$ 2,428	\$ -

本期期末大陸地區投資金額	經濟部核准	審委會依經濟部陸地匯出金額	審委會依經濟部陸地匯出金額	審委會依經濟部陸地匯出金額
\$56,848 (註 6)	\$56,804 (註 4)	\$6,474,041 (註 5)	\$6,474,041 (註 5)	\$6,474,041 (註 5)

註 1：投資方式區分為下列三種，標示種類別即可：

- (1) 直接赴大陸地區從事投資。
- (2) 透過第三地區公司再投資大陸。
- (3) 其他方式。

註 2：本期認列投資損益欄中：

- (1) 若屬籌備中，尚無投資損益者，應予註明。
- (2) 投資損益認列基礎分為下列三種，應予註明。
  - A. 經與中華民國會計師事務所所有合作關係之國際性會計師事務所查核簽證之財務報表。
  - B. 經台灣母公司簽證會計師查核簽證之財務報表。
  - C. 其他。

註 3：本表相關數字應以新台幣列示。

註 4：換算匯率係採用 112 年 12 月 31 日台灣銀行即期買入／賣出平均匯率。另投審會係以外幣為核准限額，截至本期末止投資金額並未超限。

註 5：係本公司股權淨值之 60%。

註 6：萬達通(廈門)公司已於 108 年 11 月 22 日完成註銷登記，其資本額 140 仟美元，因已虧損，故未匯回。

日勝生活科技股份有限公司

主要股東資訊

民國 112 年 12 月 31 日

附表九

主 要 股 東 名 稱	股 份	
	持有股數 (股)	持 股 比 例
林 榮 顯	110,524,167	12.55%
中國信託商業銀行受託保管誠邦資產管理公司投資專戶	84,031,547	9.54%
鼎盛數位生活股份有限公司	64,611,434	7.34%
金頁企業股份有限公司	58,223,051	6.61%

註 1：本表主要股東資訊係由集保公司以當季季底最後一個營業日，計算股東持有公司已完成無實體登錄交付（含庫藏股）之普通股及特別股合計達 5% 以上資料。本公司個體財務報告所記載股本與實際已完成無實體登錄交付股數，可能因編製計算基礎不同或有差異。

註 2：上開資料如屬股東將持股交付信託，係以受託人開立信託專戶之委託人個別分戶揭示。至於股東依據證券交易法令辦理持股超過 10% 之內部人股權申報，其持股包括本人持股加計其交付信託且對信託財產具有運用決定權股份等，有關內部人股權申報資料請參閱公開資訊觀測站。

日勝生活科技股份有限公司



董事長：林榮顯





日勝生集團  
RADIUM GROUP

創造價值・多元共榮・持續創新

協同合作・永續發展