

Annual
Report
2014

Gourmet Master Co. Ltd.

10
YEARS



Welcome all!

公司發言人及代理發言人資料

	公司發言人	公司代理發言人
姓名：	李翰霖	傅柏翔
職稱：	投資人關係協理	投資人關係副理
電話：	(886) 4-3503-9090	(886) 4-3503-9090
電子郵件信箱：	stock@85cafe.com	stock@85cafe.com

一、總公司、主要營運地、分公司及工廠資料

(一)本公司

Gourmet Master Co. Ltd.

地址：the Grand Pavilion Commercial Centre, Oleander Way, 802 West Bay Road, P.O. Box 32052, Grand Cayman KY1-1208, Cayman Islands, British West Indies

網址：<http://www.85cafe.com>

電話：(886) 4-3503-9090

(二)主要營運地：

美食達人股份有限公司

地址：台灣台中市南屯區工業23路35號

網址：<http://www.85cafe.com>

電話：(886) 4-3503-9090

津味(上海)餐飲管理有限公司

地址：上海市徐匯區宜山路425號6樓

網址：<http://www.85cafe.com>

電話：(86) 21-6280-6585

和夏(上海)餐飲管理有限公司

地址：上海市徐匯區宜山路425號6樓

網址：<http://www.85cafe.com>

電話：(86) 21-6280-6585

(三)工廠地址：台灣台中市南屯區工業23路35號

工廠電話：(886) 4-3503-9090

(四)子公司及分公司：

85 Degrees Café International Pty. Ltd.

地址：Unit C1, 200 Coward Street, Mascot NSW2020

網址：<http://www.85cafe.com>

電話：(61) 2-8339-1031

Perfect 85 Degrees C, Inc.

地址：1672 McGaw Avenue, Irvine, CA 92614

網址：<http://www.85cafe.com>

電話：(1) 949-250-1688

85 Degree Co., Ltd.

地址：Level 6(D), Main Office Tower, Financial Park, Labuan Complex, Jalan Merdeka, P.O.Box 80887, 87018 Labuan, F.T., Malaysia

網址：<http://www.85cafe.com>

電話：(886) 4-3503-9090

Prime Scope Trading Limited

地址：Suites 2302-6 23/F Great Eagle Ctr 23 Harbour Rd., Wanchai, HK

網址：<http://www.85cafe.com>

電話：(86) 21-6280-6585

Lucky Bakery Limited

地址：Portcullis Trust Net Chambers, P.O. Box 1225 Apia, SAMOA

網址：<http://www.85cafe.com>

Golden 85 Investments, LLC

地址：24662 Creekview Dr. Laguna Hill, CA.92653

網址：<http://www.85cafe.com>

電話：(1) 949-553-8585

Profit Sky International Ltd.

地址：P.O. Box 975, Offshore Incorporations Centre, Road Town, Tortola, British Virgin Islands

網址：<http://www.85cafe.com>

電話：(886) 4-3503-9090

WinPin 85 Investments, LLC

地址：1672 McGaw Avenue, Irvine, CA 92614

網址：<http://www.85cafe.com>

電話：(1) 949-250-1688

Wincase Limited

地址：Room 403 Fu Fai Commercial Centre, 27 Hillier Street, Sheung Wan, Hong Kong

網址：<http://www.85cafe.com>

電話：(886) 4-3503-9090

Worldinn Limited

地址：Room 403 Fu Fai Commercial Centre, 27 Hillier Street, Sheung Wan, Hong Kong

網址：<http://www.85cafe.com>

電話：(886) 4-3503-9090

美味達人股份有限公司

地址：台中市南屯區工業區23路30號
網址：<http://www.85cafe.com>
電話：(886) 4-3503-9090

津味實業(上海)有限公司

地址：上海市徐匯區宜山路425號6樓
網址：<http://www.85cafe.com>
電話：(86) 21-6280-6585

上海麥佳食品有限公司

地址：上海市松江區九亭鎮涇寅路2041號2號廠房
網址：<http://www.85cafe.com>
電話：(86) 21-3777-5985

八十五度餐飲管理(深圳)有限公司

地址：深圳市羅湖區南湖路國貿商業大廈17樓F單位
網址：<http://www.85cafe.com>
電話：(86) 755-2518-2154

和夏(南京)餐飲管理有限公司

地址：南京市洪武路23號隆盛大廈608/609室
網址：<http://www.85cafe.com>
電話：(86) 25-5865-3085

八十五度(浙江)餐飲管理有限公司

地址：杭州市慶春路7-9號長堤明苑27樓E座
網址：<http://www.85cafe.com>
電話：(86) 571-8539-3885

八十五度(福州)餐飲管理有限公司

地址：福州市鼓樓區西洪路33號湖濱郵電社區
8#一層
網址：<http://www.85cafe.com>
電話：(86) 0591-8762-1339

成都八十五度餐飲管理有限公司

地址：成都市郫縣現代工業港北區港華路239號
網址：<http://www.85cafe.com>
電話：(86) 028-6177-8672

武漢津味餐飲管理有限公司

地址：武漢市江漢區中山大道756號大洋百貨
網址：<http://www.85cafe.com>
電話：(86) 21-6280-6585

八十五度(廈門)餐飲管理有限公司

地址：廈門火炬高新區(翔安)產業區翔虹路2號402
號單元
網址：<http://www.85cafe.com>
電話：(86) 024-3141-9285

八十五度(瀋陽)餐飲管理有限公司

地址：瀋陽市沈北新區蒲河大路83號聯東U穀3
期2-9廠房
網址：<http://www.85cafe.com>
電話：(86) 024-3141-9285

美味復興有限公司

地址：台中市南區復興路三段388號
網址：<http://www.85cafe.com>
電話：(886) 4-2493-3303

上海虹口津味餐飲管理有限公司

地址：上海市徐匯區宜山路425號6樓
網址：<http://www.85cafe.com>
電話：(86) 21-6280-6585

上海勝品食品有限公司

地址：上海市松江區九亭鎮涇寅路2041號2號廠房
網址：<http://www.85cafe.com>
電話：(86) 21-3777-5985

深圳市勝品食品有限公司

地址：深圳市光明新區樓村第二工業村光晟工業園
F10棟
網址：<http://www.85cafe.com>
電話：(86) 755-2942-7853

杭州勝品食品有限公司

地址：杭州市余杭區臨平街道望梅路619號4棟
5號廠房
網址：<http://www.85cafe.com>
電話：(86) 571-8928-7299

八十五度(北京)餐飲管理有限公司

地址：北京市崇文區東打磨廠街7號
寶鼎中心C座518室
網址：<http://www.85cafe.com>
電話：(86) 10-6124-0399

勝品(北京)食品有限公司

地址：北京市大興區黃村鎮孫村組團海鑫路8號2廠
網址：<http://www.85cafe.com>
電話：(86) 010-6124-0399

勝品(江蘇)食品有限公司

地址：南京市江甯區將軍大道匯眾置業產業園669號
網址：<http://www.85cafe.com>
電話：(86) 025-8773-6674

武漢勝品食品有限公司

地址：武漢市東西湖區走馬嶺明典工業園A4棟
網址：<http://www.85cafe.com>
電話：(86) 027-8338-2885

勝品(廈門)食品有限公司

地址：廈門火炬高新區(翔安)產業區翔虹路2號102
單元、202單元、302單元廠房
網址：<http://www.85cafe.com>
電話：(86) 0592-718-9585

勝品(瀋陽)食品有限公司

地址：瀋陽市沈北新區蒲河大路83號聯東U穀3
期2-9廠房
網址：<http://www.85cafe.com>
電話：(86) 024-3141-9285

青島津味餐飲管理有限公司
地址：青島市市北區遼寧路147號1Y02號商舖
網址：<http://www.85cafe.com>
電話：(86) 21-6280-6585

八十五度(青島)餐飲管理有限公司
地址：青島市市南區武昌路1號一號樓101室
網址：<http://www.85cafe.com>
電話：(86) 21-6280-6585

江西津味餐飲管理有限公司
地址：南昌市東湖區名德區280號
網址：<http://www.85cafe.com>
電話：(86) 21-6280-6585

勝品(青島)食品有限公司
地址：青島市膠州市海爾大道東、店子河北豪門工業園D棟
網址：<http://www.85cafe.com>
電話：(86) 532-8662-1185

廣州八十五度餐飲管理有限公司
地址：廣州市天河路236號廣梅汕鐵路大廈1層A03-A04
網址：<http://www.85cafe.com>
電話：(86) 21-6280-6585

成都麥佳食品有限公司
地址：郫縣中國川菜產業化功能區永和路468號
網址：<http://www.85cafe.com>
電話：(86) 028-6510-9985

八十五度(江蘇)食品有限公司
地址：江蘇省昆山市淀山湖鎮翔雲路東側
網址：<http://www.85cafe.com>
電話：(86) 21-6280-6585

嘉定津味餐飲管理有限公司
地址：上海市嘉定區嘉定鎮街道塔城路295號16幢1號
網址：<http://www.85cafe.com>
電話：(86) 028-6510-9985

二、股票過戶機構

名稱：元大寶來證券股份有限公司股務代理部
地址：台北市大同區承德路三段210號地下一樓
網址：<http://www.yuanta.com.tw>
電話：(886) 2-2586-5859

三、最近年度財務報告簽證會計師

會計師姓名：謝明忠會計師、李麗鳳會計師
事務所名稱：勤業眾信聯合會計師事務所
地址：台北市民生東路三段156號12樓
網址：<http://www.deloitte.com.tw>
電話：(886) 2-2545-9988

四、董事會名單

職稱	姓名	國籍	主要經歷
董事	吳政學	中華民國	美食達人(股)公司董事長 美味達人(股)公司董事長
董事	孫武良	中華民國	熱到家(股)公司開發部經理 美食達人(股)公司經理
董事	張佶文	中華民國	熱到家(股)公司管理部副理 美食達人(股)公司協理
董事	謝健南	中華民國	統一超商策略長 統一超商副總經理暨營運長
獨立董事	吳孟達	中華民國	眾信聯合會計師事務所 資誠會計師事務所主任 鼎信聯合會計師事務所合夥會計師
獨立董事	林俊堅	中華民國	聯強國際行銷部總經理
獨立董事	蔣家強	香港	萊恩資本創辦人兼執行董事 新鴻基地產直接投資有限公司高級顧問

五、中華民國境內訴訟、非訟代理人

姓名：吳政學
電話：(886) 4-3503-9090
職稱：董事長
電子郵件信箱：stock@85cafe.com

六、海外有價證券掛牌買賣之交易場所/查詢方式：無。

七、公司網址：<http://www.85cafe.com>

目 錄

壹、致股東報告書.....	1
貳、公司簡介.....	2
一、公司及集團簡介.....	2
二、公司沿革.....	4
參、公司治理報告.....	6
一、組織系統.....	6
二、董事、監察人、總經理、副總經理、協理、各部門及分支機構主管資料.....	7
三、公司治理運作情形.....	19
四、會計師公費資訊.....	31
五、更換會計師資訊.....	31
六、公司之董事長、總經理、負責財務或會計事務之經理人，最近一年內曾任職於簽證會計師所屬事務所或其關係企業情形.....	31
七、最近年度及截至年報刊印日止，董事、監察人、經理人及持股比例超過百分之十之股東股權移轉及股權質押變動情形.....	32
八、持股比例占前十名之股東其相互間為財務會計準則公報第六號關係人或為配偶、二親等以內之親屬關係之資訊.....	33
九、公司、公司之董事、監察人、經理人及公司直接或間接控制之事業對同一轉投資事業之持股數，並合併計算綜合持股比例.....	34
肆、募資情形.....	35
一、資本及股份、公司債、特別股、海外存託憑證、員工認股權憑證及併購（包括合併、收購及分割）之辦理情形.....	35
二、公司債、可轉換公司債、特別股、海外存託憑證、員工認股權證及併購或受讓他公司發行新股辦理情形.....	38
三、資金運用計畫執行情形.....	38
伍、營運概況.....	39
一、業務內容.....	39
二、市場及產銷概況.....	44
三、最近二年度及截至年報刊印日止從業員工人數、平均服務年資、平均年齡及學歷分布比率.....	47
四、環保支出資訊.....	48
五、勞資關係.....	48
六、重要契約.....	50

陸、財務概況.....	51
一、最近五年度簡明財務資料.....	51
二、最近五年度財務分析.....	55
三、監察人審查報告書.....	59
四、最近年度財務報表.....	61
五、公司及其關係企業最近年度及截至年報刊印日止，如有發生財務週轉困難情事，應列明其對本公司財務狀況之影響.....	122
柒、財務狀況及經營結果之檢討分析與風險事項.....	123
一、財務狀況比較分析表.....	123
二、經營結果比較分析.....	123
三、現金流量分析.....	124
四、最近年度重大資本支出對財務業務之影響.....	124
五、最近年度轉投資政策、其獲利或虧損之主要原因、改善計畫及未來一年投資計畫.....	124
六、風險事項分析.....	126
七、其他重要事項.....	129
捌、特別記載事項.....	130
一、關係企業相關資料.....	130
二、最近年度及截至年報刊印日止，私募有價證券辦理情形.....	138
三、最近年度及截至年報刊印日止子公司持有或處分本公司股票情形.....	138
四、其他必要補充說明事項.....	138
五、最近年度及截至年報刊印日止，發生證交法第三十六條第二項第二款所定對股東權益或證券價格有重大影響之事項.....	139
六、關鍵績效指標.....	140
七、公司適用避險會計之目標與方法.....	140

壹、致股東報告書

董事長的話

各位股東女士先生：

Gourmet Master Co. Ltd. (以下簡稱本公司) 2014 年度全年營業淨額為新台幣(下同) 17,921,236 仟元，再創歷史新高，較 2013 年度 15,114,334 仟元增加 2,806,902 仟元，成長幅度為 18.57%。2014 年度獲利為 527,509 仟元，較 2013 年度獲利 574,032 仟元下滑 46,523 仟元，全年度 EPS 為 3.74 元。截至 2014 年 12 月 31 日全球總店數達 850 間，較 2013 年度淨增加 83 間。

在財務結構方面，本公司負債比率 2014 年 31.03%，流動比率 129.56%，2014 年度營業活動淨現金流入達 1,867,162 仟元，顯示本公司除營收與獲利情況良好外，財務結構亦相當健全。

回顧 2014 年度，本公司持續於大陸地區各省份展店，截至 2014 年底總店數達 492 家。美國地區也持續快速展店，2014 年除了在南加州大洛杉磯地區開出 5 間新門店，並在聖荷西開出北加州的第 2 間門店，更將版圖延伸至加州南端，全美第八大城市聖地牙哥；至 2014 年底全美國已設立 14 家門店，持續提升當地市場佔有率。在香港地區，本公司拓展市場的努力亦未曾稍歇，至 2014 年底已設立 8 家門店。

過去一年，本公司在各地市場持續展店的同時，積極針對既有的組織平台、門店產品結構、行銷企劃等進行全面優化，旗下優秀的烘焙人才及咖啡產品更屢屢於國際間獲得肯定；諸如本公司陳立喆主廚在世界廚師協會「全球甜點廚師大賽」拿下的世界冠軍，或是自家烘焙咖啡豆在國際權威評鑑「COFFEE REVIEW」取得的創紀錄佳績，在在證明提供五星級產品的初衷，十年來未曾改變。展望 2015 年，本公司除了致力於新產品的開發以及新型態門店的推廣之外，也將持續優化門市改裝效率，並提升單店坪效與獲利。展店方面，大陸地區將持續在具規模經濟的市場深化門店佈局。隨著加州門店的快速增加以及亮眼的單店營收表現，美國地區則成為另一個重要的營運成長引擎；我們也積極尋找加州以外的潛在市場，期待進一步拓展在美國這個全球最大消費市場的營運版圖。

本人在此感謝各位股東對於本公司長期的支持與愛護，我們將持續努力，朝向國際化連鎖餐飲集團的目標邁進，以一步一腳印的精神，不斷提升公司競爭力，深耕台灣、放眼全球，以不負各位股東及社會大眾對本公司的期許。

在此謹祝各位

身體健康 萬事如意

董事長 吳政學



貳、公司簡介

一、公司及集團簡介

(一) 設立日期及集團簡介

本公司 Gourmet Master Co. Ltd. (以下簡稱「本公司」) 於 2008 年 09 月 26 日設立於開曼群島，係知名咖啡烘焙連鎖 85 度 C 集團之控股公司，為大中華地區咖啡複合連鎖餐飲領導者，本公司主營產品分為咖啡、麵包、西點，提供消費者單品乃至多項搭配的消费選擇。自從創立以來，以「五星級的產品、平民化的價格」為主的行銷策略，直營與加盟雙管齊下的展店模式，從 2004 年於台灣台北縣永和市開設第一間店以來，迅速擴張至全台灣，成功建立平價奢華的餐飲品牌形象，截至 2013 年，台灣地區以「美食達人股份有限公司」(以下稱美食達人) 為名展店 300 多間，2006 年跨出台灣，於澳洲雪梨開設海外第一間 85 度 C，2007 年於澳洲地區成立 85 Degrees Café International Pty. Ltd. (以下稱澳洲 85 公司)，2007 年底進軍中國大陸獨資成立津味(上海)餐飲管理有限公司及和夏(上海)餐飲管理有限公司，2008 年 09 月以 Golden 85 Investments, Inc. (黃金八十五投資公司，於 2011 年改名為 Golden 85 Investments, LLC，以下稱美國 85 公司) 於美國加州爾灣地區開店，近年加快展店速度，進軍北加州及南加州聖地牙哥，持續不斷積極擴張。

為強化集團控股，本集團於 2008 年底進行股權重組，於開曼地區設立控股公司，以公司經營團隊為原始股東，重組後發行面額每股美金 1 元之普通股 12,899,077 股，整合台灣、大陸、美國及澳洲各地資源，邁向資本市場。

本公司專精於餐飲研發，經營團隊中不乏許多五星級飯店主廚，配合迅速的展店速度，深耕於消費者心中平價奢華的品牌形象，未來更將發展多元化產品，滿足客戶一次性購足需求，運用來自各五星級飯店之優良研發團隊，配合積極展店策略以及彈性定價機制，台灣地區以多樣化新型態策略於穩定中求成長；美國地區設立中央廚房，發展加州市場；大陸地區則以沿海地區為基礎，培養及訓練人才，同時迅速複製擴張西部等地區，建立全國性品牌形象，海外地區則不排除與國際大廠策略聯盟，成為第一個立足台灣，放眼國際的餐飲品牌公司。

二、公司沿革

日期 (年月)	重要大事記
2004 年 07 月	首家直營店於台灣新北市永和保平路開幕。
2005 年 02 月	正式成立美食達人股份有限公司。
12 月	於台灣台中成立研發中心與中央工廠。
2006 年 09 月	澳洲第一家門市於雪梨開幕。
12 月	台灣中央工廠通過世界性食品安全準則 HACCP 認證&國際食品安全管理系統 ISO22000 認證。
2007 年 05 月	天下雜誌 1000 大調查服務業排名 407 名，觀光餐飲排行 11 名，服務業成長最快 50 家公司第四名。
05 月	投資澳洲 85 Degrees Café International Pty. Ltd. (八十五度咖啡國際公司，簡稱澳洲 85 公司)。
09 月	投資美國 Golden 85 Investments, Inc. (黃金八十五投資公司，簡稱美國 85 公司)。
12 月	台灣總店數達 300 家。
12 月	中國第一家門市於上海威海路開幕。
2008 年 08 月	澳洲中央工廠成立。
09 月	美國第一家門市於加州爾灣區開幕。
09 月	設立申請上市主體 Gourmet Master Co. Ltd.及啟動集團組織重組計畫。
2009 年 05 月	天下雜誌 1000 大調查服務業排名第 277 名，觀光餐飲排行第 6 名。
12 月	榮獲經濟部商業服務業優良品牌獎。
12 月	榮獲管理雜誌 2010 服務業咖啡連鎖第一理想品牌。
2010 年 03 月	中國地區總店數達 100 家。
11 月	於台灣證券交易所掛牌上市。
2011 年 05 月	天下雜誌 1000 大調查服務業排名第 155 名，觀光餐飲排行第 1 名。
06 月	中國地區總店數達 200 家。
08 月	榮獲經濟部國際貿易局頒發 2011 台灣百大品牌獎。
08 月	美國第二家門市於加州哈岡開幕
09 月	榮獲經濟部國際貿易局頒發 INTERBRAND 台灣 20 大國際品牌第 11 名。
10 月	榮獲外交部邀請進入百年雙十國慶酒會指定供應。
11 月	與香港上市公司大家樂合資成立 Profit Sky International Ltd.。
2012 年 03 月	首屆城市麵包賽 85 度 C 勇奪金牌。
06 月	中國地區總店數達 300 家。

日期 (年月)	重要大事記
07 月	香港第一家門市於九龍開幕
09 月	榮獲經濟部國際貿易局頒發 INTERBRAND 台灣 20 大國際品牌第 10 名。
10 月	台灣子公司投資這一鍋餐飲股份有限公司
12 月	美國第三家門市於加州西柯汶納開幕
2013 年 05 月	85 度 C 於香港國際美食大獎勇奪金牌及銀牌。
05 月	天下雜誌 1000 大企業調查,85 度 C 排行服務業第 108 名,觀光餐飲業第 1 名。
07 月	美國第四家門市於加州奇諾岡開幕。
09 月	中國地區總店數達 400 家。
09 月	美國中央工廠於加州布雷亞成立。
09 月	美國 85 度 C 榮獲餐飲業社群網站票選為全美前十大最受歡迎咖啡店。
10 月	首間二代店於台灣台中開幕。
11 月	美國第五家及第六家門市分別於加州紐華克及加迪納開幕。
11 月	榮獲經濟部「2013 台灣美食國際展店獎勵」傑出國際展店獎
11 月	三度獲選經濟部國際貿易局頒發 INTERBRAND 台灣 20 大國際品牌。
2014 年 01 月	中國首間二代店於上海昌里開幕。
04 月	美國第十家及第十一家門市分別於南加州托倫斯及北加州聖荷西開幕。
06 月	美國第十二家門市於加州富勒敦開幕。
07 月	85 度 C 陳立喆主廚勇奪世界廚師協會 (WACS) 全球甜點廚師大賽世界冠軍。
07 月	85 度 C 與中國行動電子商務領導公司阿里巴巴合作,於全中國門市推出支付寶行動支付方案。
10 月	美國第十三家門市於加州帕薩迪納開幕。
11 月	美國第十四家門市於加州聖地牙哥開幕,營運版圖持續往加州南端拓展。
12 月	全球總店數達 850 家。
12 月	85 度 C 與中國行動電子商務領導公司阿里巴巴合作,於雙十二當天創造亮眼業績,成功打造中國版「黑色星期五」。
12 月	四度獲選經濟部國際貿易局頒發 INTERBRAND 台灣 20 大國際品牌。
12 月	85 度 C 咖啡豆獲得世界權威咖啡烘焙評鑑 Coffee Review 傑出等級與 90 分以上高分肯定。

參、公司治理報告

一、組織系統

(一) 組織系統圖

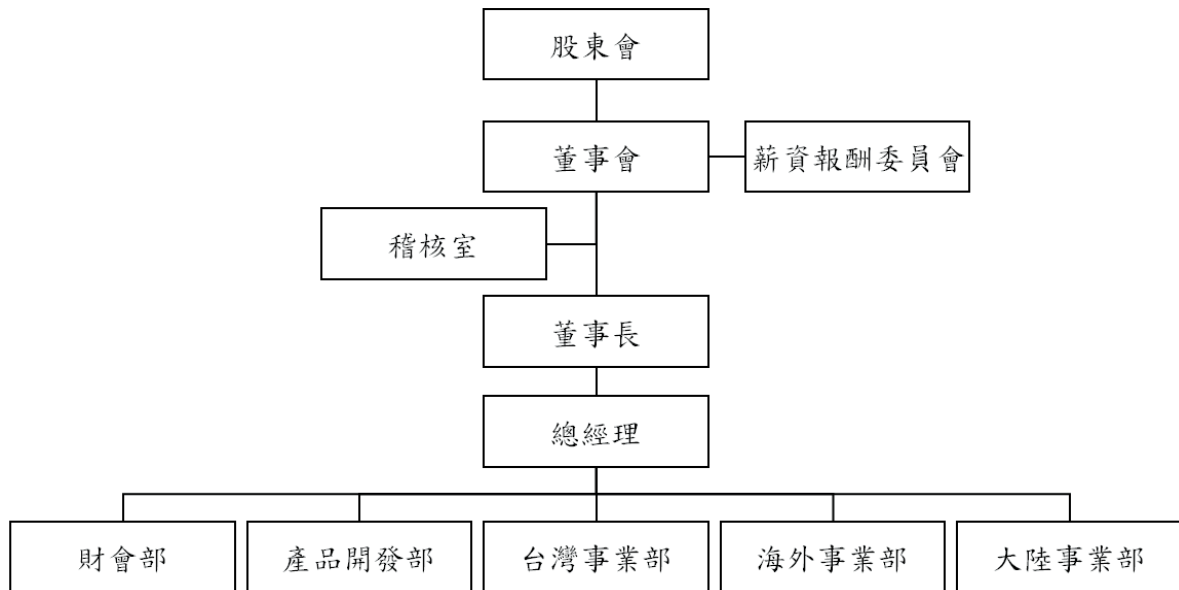

(二) 各主要部門所營業務

部門名稱	工作職掌
產品開發部	負責產品開發及包括品牌經營策略之規劃執行，以符合公司經營政策及目標規劃。
各地區事業部	依據公司所定之產品方向及經營政策，訂定營運模式，並規劃組織運作架構，並以滿足顧客與消費者之需求為依歸，達成公司所訂之目標。
財會部	負責各項有關資金調度及會計帳務工作，以確保公司財務穩定安全，並以正確客觀的財務數據與管理資訊提升決策品質，並嚴格控管各項數據，以確保預算目標之達成。
稽核室	負責各項稽核業務與公司內部控制評估，並追蹤改善進度，以降低經營風險及錯誤之發生。

二、董事、監察人、總經理、副總經理、協理、各部門及分支機構主管資料

(一) 董事及監察人

2015年04月30日

職稱	國籍或註冊地	姓名	初次選任日期	選(就)任日期	任期	選任時持有股份		現在持有股數		配偶、未成年子女現在持有股份		利用他人名義持有股份		主要經(學)歷	目前兼任本公司及其他公司之職務	具配偶或二親等以內關係之其他主管、董事或監察人		
						股數	持股比率	股數	持股比率	股數	持股比率	股數	持股比率			職稱	姓名	關係
董事長	台灣	吳政學	2008.09.26	2013.06.11	3年	20,214,898	14.32%	20,214,898	14.32%	8,812,275	6.24%	無	無	美食達人(股)公司董事長 美味達人(股)公司董事長 台灣科技大學榮譽企管碩士	總經理	董事	張信文	妻舅
董事	薩摩亞	Henderson I Yield Growth Limited	2010.01.16	2013.06.11	3年	12,477,825	8.84%	12,477,825	8.84%	無	無	無	無	無	無	無	無	無
	台灣	法人代表： 孫武良	2013.09.18	2013.09.18	3年	2,008,894	1.42%	1,208,894	0.86%	無	無	無	無	熱到家(股)公司開發部經理 美食達人開發部經理	無	無	無	無
董事	薩摩亞	Infinity Emerging Markets Limited	2010.01.16	2013.06.11	3年	32,394,635	22.96%	32,394,635	22.96%	無	無	無	無	無	無	無	無	無
	台灣	法人代表： 張信文	2010.01.16	2013.06.11	3年	1,497,925	1.06%	632,925	0.45%	無	無	無	無	英國Middlesex University 電子商務碩士 英國University of Surrey 管理碩士 美食達人管理部協理	美食達人(股)公司協理	董事長	吳政學	姐夫

職稱	國籍或註冊地	姓名	初次選任日期	選(就)任日期	任期	選任時持有股份		現在持有股數		配偶、未成年子女現在持有股份		利用他人名義持有股份		主要經(學)歷	目前兼任本公司及其他公司之職務	具配偶或二親等以內關係之其他主管、董事或監察人		
						股數	持股比率	股數	持股比率	股數	持股比率	股數	持股比率			職稱	姓名	關係
董事	台灣	謝健南	2013.06.11	2013.06.11	3年	100,000	0.07%	91,000	0.06%	8,000	0.01%	無	無	統一超商策略長 博客來董事長/總經理 COLD STONE/Afternoon Tea 總經理 統一超商副總經理暨營運長	顧問	無	無	無
獨立董事	台灣	吳孟達	2010.01.16	2013.06.11	3年	無	無	無	無	無	無	無	無	國立台灣大學會計研究所碩士 眾信聯合會計師事務所 資誠會計師事務所主任 銘傳大學、國立台北商業技術學院講師 鼎信聯合會計師事務所 合夥會計師	註	無	無	無
獨立董事	台灣	林俊堅	2010.01.16	2013.06.11	3年	無	無	無	無	無	無	無	無	國立清華大學工業工程學系學士 聯強國際行銷部總經理 育秀教育基金會董事 聯強文化基金會董事	註	無	無	無

職稱	國籍 或 註冊地	姓名	初次選任 日期	選(就)任 日期	任期	選任時 持有股份		現在 持有股數		配偶、未成年子 女現在持有股 份		利用 他人 名義 持有 股份		主要經(學)歷	目前兼任本公 司及其他公司 之職務	具配偶或二親等以 內關係之其他主 管、董事或監察人		
						股數	持 股 比 率	股數	持 股 比 率	股數	持 股 比 率	股數	持 股 比 率			職稱	姓名	關係
獨立 董事	香港	蔣家強	2010.01.16	2013.06.11	3 年	無	無	無	無	無	無	無	無	美國普林斯頓大學(本 科), 哈佛大學(碩士) 萊恩資本創辦人兼執行 董事 新鴻基地產直接投資有 限公司高級顧問	註	無	無	無
監察人	台灣	廉純忠	2010.01.16	2013.06.11	3 年	無	無	無	無	無	無	無	無	逢甲大學經營管理研究 所 企管碩士 台灣新竹地方法院檢察 署會計主任 廉風聯合會計師事務所 會計師	註	無	無	無
監察人	台灣	吳政和	2010.01.16	2013.06.11	3 年	無	無	無	無	無	無	無	無	國立台灣師範大學科技 應用與人力資源發展學 系人力資源組博士班 靜宜大學觀光系副教授 新天地國際實業股份有 限公司董事	註	無	無	無

註：詳主要經(學)歷

表一：法人股東其主要股東

2015年04月30日

法人股東名稱	法人股東之主要股東
Infinity Emerging Markets Limited	5-Star Industrial Limited
Henderson I Yield Growth Limited	5-Star Industrial Limited

表二：表一主要股東為法人者其主要股東

2015年4月30日

法人名稱	法人之主要股東
5-Star Industrial Limited	Henderson Growth Fund

董事及監察人所具專業資格及獨立性情形

2015年04月30日

姓名	是否具有五年以上工作經驗 及下列專業資格			符合獨立性情形 (註)										兼任其他公 開發行公司 獨立董事家 數
	商 務 、 法 務、財務、 會計或公司 業務所須相 關科系之公 私立大專院 校講師以上	法官、檢察官、 律師、會計師或 其他與公司業 務所需之國家 考試及格領有 證書之專門職 業及技術人員	商 務 、 法 務、財 會 務、會計 或公司業 務所須之 工作經驗	1	2	3	4	5	6	7	8	9	10	
吳政學			✓						✓	✓		✓	✓	0
Henderson I Yield Growth Limited： 孫武良			✓				✓	✓	✓	✓	✓	✓		0
Infinity Emerging Markets Limited： 張信文			✓					✓	✓	✓		✓		0
謝健南			✓		✓	✓	✓	✓	✓	✓	✓	✓	✓	0
吳孟達	✓	✓	✓	✓	✓	✓	✓	✓	✓	✓	✓	✓	✓	0
林俊堅			✓	✓	✓	✓	✓	✓	✓	✓	✓	✓	✓	0
蔣家強			✓	✓	✓	✓	✓	✓	✓	✓	✓	✓	✓	0
廉純忠		✓	✓	✓	✓	✓	✓	✓	✓	✓	✓	✓	✓	0
吳政和	✓		✓	✓	✓	✓	✓	✓	✓	✓	✓	✓	✓	0

註：各董事、監察人於選任前二年及任職期間符合下述各條件者，請於各條件代號下方空格中打“✓”。

- (1) 非為公司或其關係企業之受僱人。
- (2) 非公司或其關係企業之董事、監察人（但如為公司或其母公司、公司直接及間接持有表決權之股份超過百分之五十之子公司之獨立董事者，不在此限）。
- (3) 非本人及其配偶、未成年子女或以他人名義持有公司已發行股份總額百分之一以上或持股前十名之自然人股東。
- (4) 非前三款所列人員之配偶、二親等以內親屬或三親等以內直系血親親屬。
- (5) 非直接持有公司已發行股份總額百分之五以上法人股東之董事、監察人或受僱人，或持股前五名法人股東之董事、監察人或受僱人。
- (6) 非與公司有財務或業務往來之特定公司或機構之董事（理事）、監察人（監事）、經理人或持股百分之五以上股東。
- (7) 非為公司或關係企業提供商務、法務、財務、會計等服務或諮詢之專業人士、獨資、合夥、公司或機構之企業主、合夥人、董事（理事）、監察人（監事）、經理人及其配偶。
- (8) 未與其他董事間具有配偶或二親等以內之親屬關係。
- (9) 未有公司法第30條各款情事之一。
- (10) 未有公司法第27條規定以政府、法人或其代表人當選。

(二) 總經理、副總經理、協理、各部門及分支機構主管資料

2015年04月30日

職稱	國籍	姓名	選(就)任日期	持有股份		配偶、未成年子女持有股份		利用他人名義持有股份		主要經(學)歷	目前兼任其他公司之職務	具配偶或二親等以內關係之經理人		
				股數	持股比率	股數	持股比率	股數	持股比率			職稱	姓名	關係
總經理	台灣	吳政學	2015.04.01 (註)	20,214,898	14.32%	8,812,275	6.24%	-	-	美食達人(股)公司董事長 美味達人(股)公司董事長 台灣科技大學榮譽企管碩士	Prime Scope Trading Limited 董事長 85 Degree Co., Ltd. 董事長 Lucky Bakery Limited 董事長	無	無	無
產品開發副總	台灣	鄭吉隆	2010.01.16	1,714,382	1.21%	-	-	-	-	亞太會館點心坊主廚 2000年新加坡廚藝麵包裝飾競賽銀獎 2000年新加坡廚藝蛋糕競賽銀獎	無	無	無	無
海外事業部總經理	台灣	尹自立	2010.01.16	-	-	-	-	-	-	凱悅飯店西點坊首位華人主廚 美國洛杉磯 RJ Patisserie 顧問 美國舊金山 SK 顧問	Perfect 85 Degrees C, Inc. 董事 Golden 85 Investments, LLC 董事	無	無	無
財會協理	台灣	謝明惠	2010.01.16	21,000	0.01%	10,000	0.01%	-	-	台灣大學會計系 證券櫃檯買賣中心監理部專員 元大京華證券承銷部襄理 勤業眾信聯合會計師事務所	無	無	無	無
稽核經理	台灣	張慈文	2011.01.01	-	-	-	-	-	-	成功大學會計系 中興大學企研所 勤業眾信聯合會計師事務所副領組 智原科技股份有限公司資深工程師	無	無	無	無

註. 總經理吳政學先生於2015年04月01日就任；謝健南先生於2015年04月01日解任。

(三) 董事、監察人、總經理、副總經理之酬金

1. 董事之酬金

董事(含獨立董事)之酬金

2014年12月31日 單位：新台幣仟元；股數仟股

職稱	姓名	董事酬金							A、B、C及D等四項總額占稅後純益之比例		兼任員工領取相關酬金										A、B、C、D、E、F及G等七項總額占稅後純益之比例		有無領取來自子公司以外轉投資事業酬金(J)			
		報酬(A)		退職退休金(B)		盈餘分配之酬勞(C)		業務執行費用(D)			薪資、獎金及特支費等(E)		退職退休金(F)		盈餘分配員工紅利(G)				員工認股權憑證得認購股數(H)					取得限制員工權利新股股數(I)		
		本公司	財務報告內所有公司	本公司	財務報告內所有公司	本公司	財務報告內所有公司	本公司	財務報告內所有公司	本公司	財務報告內所有公司	本公司	財務報告內所有公司	本公司		財務報告內所有公司		本公司	財務報告內所有公司	本公司	財務報告內所有公司					
董事長	吳政學	-	-	-	-	-	-	2,160	2,160	0.41%	0.41%	6,000	14,075	-	-	-	-	-	-	-	-	-	-	1.55%	3.08%	-
董事	Henderson I Yield Growth Limited 法人代表人：孫武良	-	-	-	-	-	-	-	-	-	-	-	-	-	-	-	-	-	-	-	-	-	-	-	-	-
董事	Infinity Emerging Markets Limited 法人代表人：張信文	-	-	-	-	-	-	2,160	2,160	0.41%	0.41%	6,000	14,075	-	-	-	-	-	-	-	-	-	-	1.55%	3.08%	-
董事	謝健南	-	-	-	-	-	-	-	-	-	-	-	-	-	-	-	-	-	-	-	-	-	-	-	-	-
獨立董事	吳孟達	-	-	-	-	-	-	-	-	-	-	-	-	-	-	-	-	-	-	-	-	-	-	-	-	-
獨立董事	林俊堅	-	-	-	-	-	-	-	-	-	-	-	-	-	-	-	-	-	-	-	-	-	-	-	-	-
獨立董事	蔣家強	-	-	-	-	-	-	-	-	-	-	-	-	-	-	-	-	-	-	-	-	-	-	-	-	-

酬金級距表

2014 年 12 月 31 日

給付本公司各個董事酬金級距	董事姓名			
	前四項酬金總額 (A+B+C+D)		前七項酬金總額 (A+B+C+D+E+F+G)	
	本公司	合併報表內所有公司	本公司	合併報表內所有公司
無	吳政學、孫武良、張佶文	吳政學、孫武良、張佶文	吳政學、孫武良、張佶文	-
低於 2,000,000 元	Hendersion I Yield Growth Limited、Infinity Emerging Markets Limited、謝健南、林俊堅、吳孟達、蔣家強	Hendersion I Yield Growth Limited、Infinity Emerging Markets Limited、謝健南、林俊堅、吳孟達、蔣家強	Hendersion I Yield Growth Limited、Infinity Emerging Markets Limited、林俊堅、吳孟達、蔣家強	Hendersion I Yield Growth Limited、Infinity Emerging Markets Limited、吳政學、孫武良、林俊堅、吳孟達、蔣家強
2,000,000 元 (含) ~ 5,000,000 元 (不含)	-	-	-	張佶文
5,000,000 元 (含) ~ 10,000,000 元 (不含)	-	-	謝健南	-
10,000,000 元 (含) ~ 15,000,000 元 (不含)	-	-	-	謝健南
15,000,000 元 (含) ~ 30,000,000 元 (不含)	-	-	-	-
30,000,000 元 (含) ~ 50,000,000 元 (不含)	-	-	-	-
50,000,000 元 (含) ~ 100,000,000 元 (不含)	-	-	-	-
100,000,000 元以上	-	-	-	-
總 計	9 人	9 人	9 人	9 人

2. 監察人之酬金

監察人之酬金

2014年12月31日單位：新台幣仟元；股數仟股

職稱	姓名	監察人酬金						A、B及C等三項總額占稅後純益之比例		有無領取來自子公司以外轉投資事業酬金
		報酬 (A)		盈餘分配之酬勞 (B)		業務執行費用 (C)		本公司	財務報告內所有公司	
		本公司	財務報告內所有公司	本公司	財務報告內所有公司	本公司	財務報告內所有公司			
監察人	廉純忠									
監察人	吳政和	-	-	-	-	1,080	1,080	0.20%	0.20%	-
監察人	李定中									

註：監察人李定中先生於2015年01月12日解任。

酬金級距表

2014年12月31日

給付本公司各個監察人酬金級距	監察人姓名	
	前三項酬金總額 (A+B+C)	
	本公司	合併報表內所有公司
低於 2,000,000 元	廉純忠、吳政和、李定中	
2,000,000 元 (含) ~ 5,000,000 元 (不含)	-	-
5,000,000 元 (含) ~ 10,000,000 元 (不含)	-	-
10,000,000 元 (含) ~ 15,000,000 元 (不含)	-	-
15,000,000 元 (含) ~ 30,000,000 元 (不含)	-	-
30,000,000 元 (含) ~ 50,000,000 元 (不含)	-	-
50,000,000 元 (含) ~ 100,000,000 元 (不含)	-	-
100,000,000 元以上	-	-
總計	3 人	3 人

3. 總經理及副總經理之酬金

2014年12月31日

總經理及副總經理之酬金

單位：新台幣仟元；股數仟股

職稱	姓名	薪資 (A)		退職退休金 (B)		獎金及特支費等等 (C)		盈餘分配之員工紅利金額 (D)				A、B、C及D等四項總額占稅後純益之比例 (%)		取得員工認股權憑證數額		取得限制員工權利新股股數		有無領取來自子公司以外轉投資事業酬金
		本公司	財務報告內所有公司	本公司	財務報告內所有公司	本公司	財務報告內所有公司	本公司		財務報告內所有公司		本公司	財務報告內所有公司	本公司	財務報告內所有公司	本公司	財務報告內所有公司	
								現金紅利金額	股票紅利金額	現金紅利金額	股票紅利金額							
總經理	謝健南	6,000	14,556	-	-	-	-	-	-	-	-	1.14%	2.76%	-	-	-	-	-
產品開發部副總	鄭吉隆																	
海外事業部總經理	尹自立																	

酬金級距表

2014 年 12 月 31 日

給付本公司各個總經理及副總經理酬金級距	總經理及副總經理姓名	
	本公司	財務報告內所有公司
無	鄭吉隆、尹自立	-
低於 2,000,000 元	-	尹自立
2,000,000 元 (含) ~ 5,000,000 元	-	鄭吉隆
5,000,000 元 (含) ~ 10,000,000 元	謝健南	-
10,000,000 元 (含) ~ 15,000,000 元	-	謝健南
15,000,000 元 (含) ~ 30,000,000 元	-	-
30,000,000 元 (含) ~ 50,000,000 元	-	-
50,000,000 元 (含) ~ 100,000,000 元	-	-
100,000,000 元以上	-	-
總 計	3 人	3 人

4. 配發員工紅利之經理人姓名及配發情形：本公司無配發之情事

(四) 本公司及合併報表內所有公司於最近二年度支付本公司董事、監察人、總經理及副總經理酬金總額占稅後純益比例之分析並說明給付酬金之政策、標準與組合、訂定酬金之程序、與經營績效及未來風險之關聯性：

1. 本公司及合併報表內所有公司於最近二年度支付本公司董事、監察人、總經理及副總經理酬金總額占稅後純益比例之分析

2014年12月31日

	2014年酬金之總額占稅後純益比率		2013年酬金之總額占稅後純益比率		說明
	本公司	合併報表內所有公司	本公司	合併報表內所有公司	
董事	1.55%	3.08%	0.99%	3.71%	本公司盈餘分配之董監酬勞及員工紅利均依公司章程規定辦理，董事及經理人酬金主為兼任員工領取之各項酬勞。
監察人	0.20%	0.20%	0.18%	0.18%	
總經理及副總經理	1.14%	2.76%	1.03%	2.73%	

本公司於2008年底進行公司重組，以規劃於台灣第一上市，為提升公司治理，針對董事、監察人、總經理及副總經理酬金予以制度化。

2. 給付酬金之政策、標準與組合、訂定酬金之程序、與經營績效及未來風險之關聯性：

- (1) 董事之酬金，係根據其在本公司擔任之職位及對本公司營運參與程度及貢獻之價值核發。
- (2) 總經理及副總經理之酬金，係根據職位、對公司的貢獻度及參考同業水準，依本公司人事規章辦理。

三、公司治理運作情形

(一) 董事會運作情形：

最近年度及當年度截至年報刊印日止董事會開會 6 次，董事及監察人出席情形如下：

2015 年 04 月 30 日

職稱	姓名	實際出(列)席次數	委託出席次數	實際出(列)席率(%) (註)	備註
董事長	吳政學	6	0	100%	102 年 6 月 11 日 改選連任
董事	Henderson I Yield Growth Limited (法人董事之代表人： 孫武良)	5	0	83%	新任法人董事代表 任期自 102 年 9 月 18 日開始
董事	Infinity Emerging Markets Limited (法人董事之代表人： 張佶文)	6	0	100%	102 年 6 月 11 日 改選連任
董事	謝健南	6	0	100%	102 年 6 月 11 日 改選新任
獨立 董事	吳孟達	5	0	83%	102 年 6 月 11 日 改選連任
獨立 董事	林俊堅	6	0	100%	102 年 6 月 11 日 改選連任
獨立 董事	蔣家強	5	0	83%	102 年 6 月 11 日 改選連任
監察人	廉純忠	6	0	100%	102 年 6 月 11 日 改選連任
監察人	吳政和	6	0	100%	102 年 6 月 11 日 改選連任
監察人	李定中	4	0	80%	102 年 6 月 11 日 改選新任 104 年 1 月 12 日 辭任
<p>其他應記載事項：</p> <p>一、 證交法第 14 條之 3 所列事項暨其他經獨立董事反對或保留意見且有紀錄或書面聲明之董事會議決事項：無。</p> <p>二、 董事對利害關係議案迴避之執行情形：無此情形。</p> <p>當年度及最近年度加強董事會職能之目標（例如設立審計委員會、提昇資訊透明度等）與執行情形評估： 本公司已於 101 年 1 月 1 日成立薪資報酬委員會。 本公司已依公開發行公司董事會議事辦法訂定董事會議事規範以資遵循，並按時申報董事出席董事會情形。 本公司已依證券交易法第十四條之二規定設置獨立董事三位，並規畫於未來設立審計委員會；為落實公司治理精神，有效提升資訊透明化程度，本公司於年報、企業網站及公開資訊觀測站充分揭露各項經營及財務訊息。董事會雖尚未設置審計委員會，但每次會議均邀請監察人列席，且每年於財務報表討論時，除獨立董事與內部稽核主管外，另邀集會計師與監察人參加，會中就財務報表、業務狀況、內部稽核運作及公司治理實務守則相關事項充分溝通討論，以達成內部控制制度聲明等有關事項之共識。</p>					

註：實際出(列)席率(%)以其在職期間應參與董事會次數及其實際出(列)席次數計算；委託出席不計入實際出(列)席率。

(二) 監察人參與董事會運作情形：

審計委員會運作情形：不適用。

最近年度及當年度截至年報刊印日止董事會開會 6 次，監察人出列席情形如下：

2015 年 04 月 30 日

職稱	姓名	實際列席次數	實際列席率(%) (註)	備註
監察人	廉純忠	6	100%	102 年 6 月 11 日 改選連任
監察人	吳政和	6	100%	102 年 6 月 11 日 改選連任
監察人	李定中	4	80%	102 年 6 月 11 日 改選新任 104 年 1 月 12 日 辭任

其他應記載事項：

一、監察人之組成及職責：

(一) 監察人與公司員工及股東之溝通情形：監察人透過公司發言人為窗口作為溝通管道，認為必要時得與員工、股東直接聯絡對談。

(二) 監察人與內部稽核主管及會計師之溝通情形：

平常與經營階層和會計師有通暢管道，稽核主管不定期向監察人報告內控情形，監察人與稽核主管、會計師就公司財務、業務查核結果進行討論了解，提供適當之建議。

二、監察人列席董事會如有陳述意見，應敘明董事會日期、期別、議案內容、董事會決議結果以及公司對監察人陳述意見之處理：監察人列席董事會，對董事會決議結果皆無異議。

註：實際出(列)席率(%)以其在職期間應參與董事會次數及其實際出(列)席次數計算。

(三) 公司治理運作情形及其與上市上櫃公司治理實務守則差異情形及原因

評估項目	運作情形		與上市上櫃公司治理實務守則差異情形及原因	
	是	否		摘要說明
一、公司是否依據「上市上櫃公司治理實務守則」訂定並揭露公司治理實務守則?	V		本公司已參照「上市上櫃公司治理實務守則」訂定公司治理實務守則並揭露於公司網站及公開資訊觀測站。	無
二、公司股權結構及股東權益 (一) 公司是否訂定內部作業程序處理股東建議、疑義、糾紛及訴訟事宜，並依程序實施? (二) 公司是否掌握實際控制公司之主要股東及主要股東之最終控制者名單? (三) 公司是否建立、執行與關係企業間之風險控管及防火牆機制? (四) 公司是否訂定內部規範，禁止公司內部人利用市場上未公開資訊買賣有價證券?	V V V V		(一) 本公司設置發言人、代理發言人及股務等單位，處理股東建議、疑義、糾紛及訴訟事宜。 (二) 本公司掌握實際控制公司之主要股東及主要股東之最終控制者名單。 (三) 本公司與關係企業之管理權責明確劃分，相關往來均符合政府法令規定。 (四) 本公司定期辦理內部稽核，禁止公司內部人利用市場上未公開資訊買賣有價證券。	無
三、董事會之組成及職責 (一) 董事會是否就成員組成擬訂多元化方針及落實執行? (二) 公司除依法設置薪資報酬委員會及審計委員會外，是否自願設置其他各類功能性委員會? (三) 公司是否訂定董事會績效評估辦法及其評估方式，每年並定期進行績效評估? (四) 公司是否定期評估簽證會計師獨立性?	V V V V		(一) 本公司董事會依多元化方針選擇成員，並不定期評估落實情形。 (二) 本公司除依法設置薪資報酬委員會外，自願於未來視業務實際需要設置其他各類功能性委員會。 (三) 本公司每年定期評估董事會績效，亦於薪資報酬委員會運作管理作業內明訂評估董事績效目標達成情形。 (四) 本公司定期評估簽證會計師獨立性。	無
四、公司是否建立與利害關係人溝通管道，及於公司網站設置利害關係人專區，並妥適回應利害關係人所關切之重要企業社會責任議題?	V		(一) 本公司設有發言人、代理發言人系統，並有專業之投資人關係部門架設投資人關係專線與投資人關係網站，以建立與利害關係人良好之溝通管道。 (二) 本公司依規定定期公告財務資訊，以便投資人、銀行、或其他債權人了解營運狀況。 (三) 本公司有專業人資部門，俾使員工能充分反映意見。 (四) 本公司設有0800客服專線，以利通暢與消費者溝通之管道，並將於2014年底前於公司網站設置利害關係人專區。 (五) 本公司將於2014年編製企業社會責任報告書，俾妥適回應利害關係人所關切之重要企業社會責任議題。	無
五、公司是否委任專業股務代辦機構辦理股東會事務?	V		本公司委任專業股務代辦機構「元大寶來證券股份有限公司股務代理部」辦理股東會事務。	無
六、資訊公開 (一) 公司是否架設網站，揭露財務業務及公司治理資訊? (二) 公司是否採行其他資訊揭露之方式(如架設英文網站、指定專人負責公司資訊之蒐集及揭露、落實發言人制度、法人說明會過程放置公司網站等)?	V V		(一) 本公司架設網站，並於網站揭露財務業務及公司治理資訊。 (二) 本公司同時採行其他資訊揭露之方式，包括指定專人負責公司資訊之蒐集及揭露、落實發言人制度、將法人說明會過程簡報提前上傳公開資訊觀測站並放置於公司網站。	無

評估項目	運作情形			與上市上櫃公司治理實務守則差異情形及原因
	是	否	摘要說明	
七、公司是否有其他有助於瞭解公司治理運作情形之重要資訊（包括但不限於員工權益、僱員關懷、投資者關係、供應商關係、利害關係人之權利、董事及監察人進修之情形、風險管理政策及風險衡量標準之執行情形、客戶政策之執行情形、公司為董事及監察人購買責任保險之情形等）？	V		<p>本公司其他有助於瞭解公司治理運作情形之重要資訊包括：</p> <p>1.員工權益及僱員關懷：本公司以建立舒適、健康、安全的工作環境為責任，並保障員工各項權益。本公司並設置職工福利委員會、投保員工團體保險、出版內部刊物，加強員工認同感與向心力。</p> <p>2.投資者關係：本公司設有發言人制度及投資人關係部門，以即時詳盡答覆股東詢問，並積極參與海內外投資會議，增加與專業機構投資人之溝通，提昇企業經營透明度。</p> <p>3.利害關係人之權利：本公司將於2014年編製企業社會責任報告書，冀妥適維護利害關係人權利。</p> <p>4.董事及監察人進修之情形：本公司鼓勵董事及監察人持續進修，包括但不限於：吳政和監察人參與2014年8月28日證基會誠信經營與企業社會責任座談會、張佑文法人董事代表參與2015年1月22日證基會企業社會責任研討會。</p> <p>5.風險管理政策及風險衡量標準之執行情形：本公司基於風險管理，考量下列企業內外部因素：</p> <p>a.企業外在因素：如進貨之來源、競爭對手之行動、經濟環境、政治環境、法令規定、大自然引發之不可抗力事件。</p> <p>b.企業內在因素：如人力資源之變動、財務活動、員工關係、資訊系統等。</p> <p>並透過會計及管理制度各項作業及稽核以辨識風險，且藉由各部門自我評估衡量結果及改善措施來預防風險發生。作業層級風險的外在及內在則透過內部稽核制度、年度稽核計劃及定期會議控管，以確保各目標能如期達成。</p> <p>6.客戶政策執行：本公司重視客戶滿意度，以提升產品價值及競爭力為目標。除建置內部稽核制度，力求提供客戶高品質之產品與服務外，亦建置專業客服團隊，即時回覆客戶之需求。</p> <p>7.公司為董事及監察人購買責任保險之情形：本公司為董事、監察人及重要職員購買責任保險，保險金額美金1,000萬元。</p>	無
八、公司是否有公司治理自評報告或委託其他專業機構之公司治理評鑑報告？（若有，請敘明其董事會意見、自評或委外評鑑結果、主要缺失或建議事項及改善情形）	V		本公司不定期評估公司治理運作及執行情形。	本公司擬評估出具自評報告可行性。

(四) 薪酬委員會組成、職責及運作情形：

1. 薪資報酬委員會成員資料

身份別	姓名	是否具有五年以上工作經驗 及下列專業資格			符合獨立性情形 (註)								兼任其他公 開發行公司 薪資報酬委 員會成員家 數	
		商 務、法 務、財務、 會計或公司 業務所須相 關科系之公 私立大專院 校講師以上	法官、檢察官、 律師、會計師或 其他與公司業 務所需之國家 考試及格領有 證書之專門職 業及技術人員	商 務、法 務、財 務、會計 或公司業 務所須之 工作經驗	1	2	3	4	5	6	7	8		
召集人	林俊堅			✓	✓	✓	✓	✓	✓	✓	✓	✓	✓	-
委員	吳孟達	✓	✓	✓	✓	✓	✓	✓	✓	✓	✓	✓	✓	-
委員	黃至堯	✓		✓	✓	✓	✓	✓	✓	✓	✓	✓	✓	-

註：各成員於選任前二年及任職期間符合下述各條件者，請於各條件代號下方空格中打“✓”。

- (1) 非為公司或其關係企業之受僱人。
- (2) 非公司或其關係企業之董事、監察人。但如為公司或其母公司、公司直接及間接持有表決權之股份超過百分之五十之子公司之獨立董事者，不在此限。
- (3) 非本人及其配偶、未成年子女或以他人名義持有公司已發行股份總額百分之一以上或持股前十名之自然人股東。
- (4) 非前三款所列人員之配偶、二親等以內親屬或三親等以內直系血親親屬。
- (5) 非直接持有公司已發行股份總額百分之五以上法人股東之董事、監察人或受僱人，或持股前五名法人股東之董事、監察人或受僱人。
- (6) 非與公司有財務或業務往來之特定公司或機構之董事（理事）、監察人（監事）、經理人或持股百分之五以上股東。
- (7) 非為公司或關係企業提供商務、財務、會計等服務或諮詢之專業人士、獨資、合夥、公司或機構之企業主、合夥人、董事（理事）、監察人（監事）、經理人及其配偶。
- (8) 未有公司法第30條各款情事之一。

2. 薪資報酬委員會運作情形資訊

一、本公司之薪資報酬委員計3人

二、本屆委員任期：102年08月13日至105年6月10日，最近年度及當年度截至年報刊印日止
委員會開會2次，委員資格及出席情形如下：

職稱	姓名	實際列席次數	委託出席 次數	實際列席率(%) (註)	備註
召集人	林俊堅	2	0	100%	102年8月13日改選連任
委員	吳孟達	2	0	100%	102年8月13日改選連任
委員	黃至堯	2	0	100%	102年8月13日改選連任

其他應記載事項：

- 一、董事會如不採納或修正薪資報酬委員會之建議，應敘明董事會日期、期別、議案內容、董事會決議結果以及公司對薪資報酬委員會意見之處理（如董事會通過之薪資報酬優於薪資報酬委員會之建議，應敘明其差異情形及原因）：無。
- 二、薪資報酬委員會之議決事項，如成員有反對或保留意見且有紀錄或書面聲明者，應敘明薪資報酬委員會日期、期別、議案內容、所有成員意見及對成員意見之處理：無。

註：實際列席率(%)以其在職期間實際列席次數計算之。

(五) 履行社會責任情形

評估項目	運作情形		與上市上櫃公司企業社會責任實務守則差異情形及原因	
	是	否		摘要說明
<p>一、落實公司治理</p> <p>(一) 公司是否訂定企業社會責任政策或制度，以及檢討實施成效?</p> <p>(二) 公司是否定期舉辦社會責任教育訓練?</p> <p>(三) 公司是否設置推動企業社會責任專(兼)職單位，並由董事會授權高階管理階層處理，及向董事會報告處理情形?</p> <p>(四) 是否訂定合理薪資報酬政策，並將員工績效考核制度與企業社會責任政策結合，及設立明確有效之獎勵與懲戒制度?</p>	V		<p>無</p>	
	V			
	V			
	V			
<p>二、發展永續環境</p> <p>(一) 公司是否致力於提升各項資源之利用效率，並使用對環境負荷衝擊低之再生物料?</p> <p>(二) 公司是否依其產業特性建立合適之環境管理制度?</p> <p>(三) 公司是否注意氣候變遷對營運活動之影響，並執行溫室氣體盤查、制定公司節能減碳及溫室氣體減量策略?</p>	V	V	<p>本公司擬評估執行溫室氣體盤查可行性。</p>	
	V			
		V		

評估項目	運作情形		與上市上櫃公司企業社會責任實務守則差異情形及原因	
	是	否		摘要說明
<p>三、維護社會公益</p> <p>(一) 公司是否依照相關法規及國際人權公約，制定相關之管理政策與程序？</p> <p>(二) 公司是否建置員工申訴機制及管道，並妥適處理？</p> <p>(三) 公司是否提供員工安全與健康之工作環境，並對員工定期實施安全與健康教育？</p> <p>(四) 公司是否建立員工定期溝通之機制，並以合理方式通知對員工可能造成重大影響之營運變動？</p> <p>(五) 公司是否為員工建立有效之職涯能力發展培訓計畫？</p> <p>(六) 公司是否就研發、採購、生產、作業及服務流程等制定相關保護消費者權益政策及申訴程序？</p> <p>(七) 對產品與服務之行銷及標示，公司是否遵循相關法規及國際準則？</p> <p>(八) 公司與供應商來往前，是否評估供應商過去有無影響環境與社會之紀錄</p> <p>(九) 公司與其主要供應商之契約是否包含供應商如涉及違反其企業社會責任政策，且對環境與社會有顯著影響時，得隨時終止或解除契約之條款</p>	V	V	<p>(一) 公司訂有完整且符合勞動法規之相關制度及管理辦法，由專責人員負責執行，以保障員工合法之勞動權益。另亦設立職工福利委員會辦理各福利事項。</p> <p>(二) 本公司設有員工專線與員工信箱，俾使員工能充分反映意見，積極了解並合理滿足同仁需求。</p> <p>(三) 本公司定期檢修消防、衛生器材以及作業所使用之設備，提供各項作業危害標示與安全防護具，依照公司規模大小設置符合法令要求之相關安全衛生及急救人員，建立各項作業之安全作業標準程序 (SOP)，定期實施自動檢查，以確保現場作業人員之安全性及提高生產效率，並透過各單位提供每月事故或虛驚事件調查表，作為提升安全衛生制度完善性之依據。針對政府所宣導之安全衛生事項，定期評估現行勞工安全衛生政策之妥適性，以保障員工安全與健康。另外每年度提供員工健康檢查福利，舉辦勞工安全衛生教育訓練及交通安全宣導，並每半年與消防局配合舉行消防演練，落實提供員工安全與健康之工作環境。</p> <p>(四) 本公司建立與員工溝通之機制，並以合理方式通知對員工可能造成重大影響之營運變動。</p> <p>(五) 本公司依工作需要實施內、外訓等各項訓練課程，並提供內部創業機會，鼓勵員工加入加盟行列，並給予各項優惠，以期員工與公司一同成長。</p> <p>(六) 本公司為消費者設有0800免付費專線及電子信箱，由專責客服單位處理相關事務。</p> <p>(七) 本公司對產品之行銷及標示，遵循相關法規，維護消費者權益。</p> <p>(八) 本公司透過訪廠機制評估供應商適任性，並積極向供應商推廣履行企業社會責任。</p> <p>(九) 本公司依據相關政策選擇供應商，並不定期評估供應商是否有違反企業社會責任政策並對環境與社會造成顯著影響，以決定是否終止或解除契約。</p>	本公司擬評估於主要供應商契約內納入相關條款可行性。
<p>四、加強資訊揭露</p> <p>(一) 公司是否於其網站及公開資訊觀測站等處揭露具攸關性及可靠性之企業社會責任相關資訊？</p>	V		<p>(一) 本公司依規定編製企業社會責任報告書，並將揭露於公司網站及公開資訊觀測站。</p>	無
<p>五、公司如依據「上市上櫃公司企業社會責任實務守則」訂有本身之企業社會責任守則者，請敘明其運作與所訂守則之差異情形：無</p>				
<p>六、其他有助於瞭解企業社會責任運作情形之重要資訊：</p> <p>本公司不定期推動與社會供應相互連結之活動，諸如：</p> <p>響應兒福聯盟的「給孩子溫飽，也給孩子更好」公益活動，於門市現場投入兒福聯盟的捐款箱愛心款，即可獲得蛋糕的方式，讓喜歡85度C、愛孩子的朋友們，一起關懷需要幫助的弱勢家庭，以達社會公益等之目的。</p> <p>結合員工家庭日力行公益慈善，現場攤位免費提供員工點券消費，活動結餘換算等值金額捐贈新台幣60萬元，援助瑪利亞社福基金會與瑪喜樂社福基金會，籌募極重度障礙兒童擴園建校計劃經費。</p> <p>四川85度C連夜加班，將礦泉水、方便麵與土司、鳳梨酥、奶油酥餅等口糧運抵四川震災區，紓解災民生活困境。</p> <p>母親節前夕，捐贈台中家扶中心蛋糕與飲料，鼓舞單親、弱勢家庭媽媽們。現場舉辦媽媽歌廳秀與模倣秀，讓媽媽和小寶貝共享親子時光。</p>				
<p>七、公司產品或企業社會責任報告書如有通過相關驗證機構之查證標準，應加以敘明：</p> <p>本公司台中廠通過HACCP以及ISO22000品質認證。亦依規定請會計師辦理企業社會責任報告書簽證。</p>				

(六) 公司履行誠信經營情形及採行措施

評估項目	運作情形		與上市上櫃公司誠信經營守則差異情形及原因	
	是	否		摘要說明
<p>一、訂定誠信經營政策及方案</p> <p>(一) 公司是否於規章及對外文件中明示誠信經營之政策、作法，以及董事會與管理階層積極落實經營政策之承諾？</p> <p>(二) 公司是否訂定防範不誠信行為方案，並於各方案內明定作業程序、行為指南、違規之懲戒及申訴制度，且落實執行？</p> <p>(三) 公司是否對「上市上櫃公司誠信經營守則」第七條第二項各款或其他營業範圍內具較高不誠信行為風險之營業活動，採行防範措施？</p>	V	V	<p>(一) 本公司尚未於對外文件中明示相關政策及承諾，但已由稽核室負責相關內控方案之監督執行，並定期向董事會報告。</p> <p>(二) 本公司訂定相關員工工作辦法，作為員工在執行公司營運活動時之指引與規範，以杜絕非法行為。</p> <p>(三) 為確保誠信經營之落實，本公司建立有效之會計制度及內部控制制度，內部稽核人員並定期查核遵循情形。</p>	本公司尚未於對外文件中明示相關政策及承諾，但已由稽核室負責相關內控方案之監督執行，並定期向董事會報告。
<p>二、落實誠信經營</p> <p>(一) 公司是否評估往來對象之誠信紀錄，並於其與往來交易對象簽訂之契約中明訂誠信行為條款？</p> <p>(二) 公司是否設置隸屬董事會之推動企業誠信經營專(兼)職單位，並定期向董事會報告其執行情形？</p> <p>(三) 公司是否制定防止利益衝突政策、提供適當陳述管道，並落實執行？</p> <p>(四) 公司是否為落實誠信經營已建立有效的會計制度、內部控制制度，並由內部稽核單位定期查核，或委託會計師執行查核？</p> <p>(五) 公司是否定期舉辦誠信經營之內、外部之教育訓練？</p>	V	V	<p>(一) 本公司對往來之客戶及外包商均建立有評核機制，與其訂立合約時，對雙方的權利義務均詳訂其中。</p> <p>(二) 本公司尚未設置推動企業社會責任專職單位，由各部門依誠信原則履行職務。</p> <p>(三) 對於利益衝突相關情事，公司內部員工除可向直屬部門主管報告外，亦可直接向總經理室相關成員報告。</p> <p>(四) 本公司訂定有內部稽核計劃，負責單位均依稽核計劃執行各項查核作業，遇有特殊情事，會另行安排專案查核。</p> <p>(五) 本公司除不定期舉辦員工教育訓練活動，並依工作規則給予獎勵及懲誡，俾使員工確實遵守誠信經營原則。</p>	本公司擬評估設置推動企業社會責任專職單位可行性。
<p>三、公司建立檢舉管道與違反誠信經營規定之懲戒及申訴制度之運作情形。</p> <p>(一) 公司是否訂定具體檢舉及獎勵制度，並建立便利檢舉管道，及針對被檢舉對象指派適當之受理專責人員？</p> <p>(二) 公司是否訂定受理檢舉事項之調查標準作業程序及相關保密機制？</p> <p>(三) 公司是否採取保護檢舉人不因檢舉而遭受不當處置之措施？</p>	V	V	<p>(一) 本公司已於員工工作規則明訂檢舉及懲戒制度，另針對檢舉案件指派適當專責人員調查處理。</p> <p>(二) 本公司已制定相關員工申訴程序，內容說明處理方式及相關保密原則。</p> <p>(三) 本公司於工作規則相關申訴程序保護申訴當事人，降低檢舉人因檢舉而遭受不當處置之可能性。</p>	無
<p>四、加強資訊揭露</p> <p>(一) 公司是否於其網站及公開資訊觀測站，揭露其所訂誠信經營守則內容及推動成效？</p>	V	V	本公司尚未於網站及公開資訊觀測站揭露誠信經營守則內容及推動成效。	本公司擬評估加強資訊揭露必要性。
五、公司如依據「上市上櫃公司誠信經營守則」訂有本身之誠信經營守則者，請敘明其運作與所訂守則之差異情形：無				
六、其他有助於瞭解公司誠信經營運作情形之重要資訊(如公司對商業往來廠商宣導公司誠信經營決心、政策及邀請其參與教育訓練、檢討修正公司訂定之誠信經營守則等情形)：無				

(七) 公司如有訂定公司治理守則及相關規定者，應揭露其查詢方式：本公司參照「上市上櫃公司治理實務守則」訂定公司治理實務守則並揭露於公司網站及公開資訊觀測站。

(八) 其他足以增進對公司治理運作情形之瞭解的重要資訊，得一併揭露：無。

(九) 內部控制制度執行狀況：

1. 內部控制制度聲明書：

Gourmet Master Co. Ltd.

內部控制制度聲明書

日期：104年3月11日

本公司民國103年度之內部控制制度，依據自行評估的結果，謹聲明如下：

- 一、本公司確知建立、實施和維護內部控制制度係本公司董事會及經理人之責任，本公司業已建立此一制度。其目的係在對營運之效果及效率(含獲利、績效及保障資產安全等)、報導具可靠性、及時性、透明性及符合相關規範暨相關法令規章之遵循等目標之達成，提供合理的確保。
- 二、內部控制制度有其先天限制，不論設計如何完善，有效之內部控制制度亦僅能對上述三項目標之達成提供合理的確保；而且，由於環境、情況之改變，內部控制制度之有效性可能隨之改變。惟本公司之內部控制制度設有自我監督之機制，缺失一經辨認，本公司即採取更正之行動。
- 三、本公司係依據「公開發行公司建立內部控制制度處理準則」(以下簡稱「處理準則」)規定之內部控制制度有效性之判斷項目，判斷內部控制制度之設計及執行是否有效。該「處理準則」所採用之內部控制制度判斷項目，係為依管理控制之過程，將內部控制制度劃分為五個組成要素：1.控制環境，2.風險評估，3.控制作業，4.資訊及溝通，及5.監督作業。每個組成要素又包括若干項目。前述項目請參見「處理準則」之規定。
- 四、本公司業已採用上述內部控制制度判斷項目，檢查內部控制制度之設計及執行的有效性。
- 五、本公司基於前項評估結果，認為本公司於民國103年12月31日的內部控制制度(含對子公司之監督與管理)，包括瞭解營運之效果及效率目標達成之程度、報導係屬可靠、及時、透明及符合相關規範暨相關法令規章之遵循有關的內部控制制度等之設計及執行係屬有效，其能合理確保上述目標之達成。
- 六、本聲明書將成為本公司年報及公開說明書之主要內容，並對外公開。上述公開之內容如有虛偽、隱匿等不法情事，將涉及證券交易法第二十條、第三十二條、第一百七十一條及第一百七十四條等之法律責任。
- 七、本聲明書業經本公司民國104年3月11日董事會通過，出席董事6人，均同意本聲明書之內容，併此聲明。

Gourmet Master Co, Ltd.

董事長：吳政學

簽章

總經理：謝健南

簽章



2. 委託會計師專案審查內部控制制度者：無。

(十) 最近年度及截至年報刊印日止公司及其內部人員依法被處罰、公司對其內部人員違反內部控制制度規定之處罰、主要缺失與改善情形：無

(十一) 最近年度及截至年報刊印日止，股東會及董事會之重要決議。

1. 股東會

2014年股東常會（日期：2014年06月06日）

(1) 承認本公司2013年度決算表冊案。

執行情形：決議通過。

(2) 承認本公司2013年度盈餘分配案。

執行情形：決議通過，並已依股東會決議執行完成。

(3) 修訂本公司「公司章程」部份條文案。

執行情形：決議通過，並已依股東會決議執行完成。

(4) 修訂本公司「董事會議事規範」部份條文案。

執行情形：決議通過，並已依股東會決議執行完成。

(5) 修訂本公司「取得或處分資產處理程序」部份條文案。

執行情形：決議通過，並已依股東會決議執行完成。

(6) 修訂本公司「資金貸與他人作業辦法」部份條文案。

執行情形：決議通過，並已依股東會決議執行完成。

2. 董事會

2014.03.12 決議

(1) 決議通過2013年合併財務報表與營業報告書案。

(2) 決議通過本公司2014年股東常會召開事宜案。

(3) 決議修正本公司「公司章程」部份條文案。

(4) 決議修正本公司「董事會議事規範」部份條文案。

(5) 決議修正本公司「取得或處分資產處理程序」部份條文案。

(6) 決議通過本公司2013年盈餘分配案。

(7) 決議通過盈餘分配發放現金股利相關事宜。

(8) 決議通過本公司2013年度內部控制制度聲明書案。

(9) 決議通過商標註冊與權利維護業務代表人授權案。

(10) 決議通過美國子公司「Perfect 85 Degrees C, INC.」資金貸與案。

(11) 決議通過美國子公司「Winpin 85 Investments, Inc.」資金貸與案。

(12) 決議通過大陸地區子公司資金貸與辦理案。

(13) 決議通過本公司子公司「和夏（上海）餐飲管理有限公司」資金貸與「八十五度（瀋陽）餐飲管理有限公司」案。

- (14) 決議通過本公司子公司「和夏(南京)餐飲管理有限公司」資金貸與「勝品(廈門)食品有限公司」案。
- (15) 決議通過本公司子公司「和夏(南京)餐飲管理有限公司」資金貸與「八十五度餐飲管理(深圳)有限公司」案。
- (16) 決議通過申請銀行授信額度案。

2014.05.14 決議

- (1) 決議通過本公司 2014 年第一季合併財務報表案。
- (2) 修正本公司內控制度案。
- (3) 本公司子公司「和夏(上海)餐飲管理有限公司」資金貸與「八十五度(浙江)餐飲管理有限公司」案。
- (4) 本公司 2014 年董監事酬金與經理人薪酬案。

2014.08.06 決議

- (1) 決議通過本公司 2014 年上半年合併財務報表案。

2014.11.05 決議

- (1) 決議通過本公司 2014 年第三季合併財務報表案。
- (2) 決議通過本公司 2015 年內部稽核計畫案。
- (3) 本公司申請銀行授信額度案。
- (4) 銀行授信額度內容變更案。
- (5) 決議通過本公司經理人年終獎金發放辦法。

2015.01.05 決議

- (1) 修正本公司內控制度案。
- (2) 銀行授信往來文件代表人授權案。
- (3) 本公司申請銀行授信額度案。
- (4) 本公司子公司「美食達人股份有限公司」資金貸與「美味達人股份有限公司」與「85 Degree Co., Ltd.」案。
- (5) 美國子公司「Perfect 85 Degrees C, INC.」資金貸與案。
- (6) 香港子公司「Profit Sky International Limited」資金貸與「Wincase Limited」案。

2015.03.11 決議

- (1) 本公司 2014 年合併財務報表與營業報告書案。
- (2) 本公司 2015 年股東常會召開事宜案。
- (3) 修正本公司「公司章程」。
- (4) 本公司 2014 年盈餘分配案。
- (5) 決議盈餘分配發放現金股利相關事宜。
- (6) 本公司 2014 年度內部控制制度聲明書。

(7) 中國大陸地區子公司資金貸與辦理案。

(8) 香港子公司「Wincase Limited」資金貸與案。

(十二) 最近年度及截至年報刊印日止，董事或監察人對董事會通過重要決議有不同意見且有記錄或書面聲明者，其主要內容：無

(十三) 最近年度及截至年報刊印日止，公司董事長、總經理、會計主管、財務主管、內部稽核主管及研發主管辭職解任情形之彙總：

職稱	姓名	到任日期	解任日期	辭職或解任原因
總經理	謝健南	2013.01.01	2015.04.01	職務異動

(十四) 公司內部重大資訊處理作業程序：已訂定內部重大資訊處理作業程序，以避免員工、經理人和董事違反暨發生內線交易

四、會計師公費資訊

金額單位：新臺幣千元

會計師事務所名稱	會計師姓名	審計公費	非審計公費					會計師查核期間	備註
			制度設計	工商登記	人力資源	其他	小計		
Deloitte	謝明忠及李麗鳳等	10,748		921			921	2014 年度	-

五、更換會計師資訊：無

六、公司之董事長、總經理、負責財務或會計事務之經理人，最近一年內曾任職於簽證會計師所屬事務所或其關係企業情形：無。

七、最近年度及截至年報刊印日止，董事、監察人、經理人及持股比例超過百分之十之股東股權移轉及股權質押變動情形

(一) 董事、監察人、經理人及大股東股權變動情形

單位：股

職稱	姓名	2014 年度		當年度截至 2015 年 4 月 30 日止	
		持有股數 增 (減) 數	質押股數 增 (減) 數	持有股數 增 (減) 數	質押股數 增 (減) 數
董事長	吳政學	-	-	-	-
總經理 (註 1)	吳政學	-	-	-	-
總經理 (註 1)	謝健南	-	-	(9,000)	-
董事	Henderson I Yield Growth Limited	-	-	-	-
	代表人：孫武良	-	-	-	-
董事	Infinity Emerging Markets Limited	-	-	-	-
	代表人：張佶文	(1,086,000)	-	221,000	-
董事	謝健南	-	-	-	-
獨立董事	吳孟達	-	-	-	-
獨立董事	林俊堅	-	-	-	-
獨立董事	蔣家強	-	-	-	-
監察人	廉純忠	-	-	-	-
監察人	吳政和	-	-	-	-
監察人 (註 2)	李定中	-	-	-	-
產品開發副總	鄭吉隆	(1,000,000)	-	1,000,000	-
海外事業部總經理	尹自立	-	-	-	-
財會協理	謝明惠	(65,896)	-	21,000	-
稽核經理	張慈文	-	-	-	-
大股東	Infinity Emerging Markets Limited	-	-	-	-
大股東	吳政學	-	-	-	-

註1. 總經理吳政學先生於2015年04月01日就任；謝健南先生於2015年04月01日解任。

註2. 監察人李定中先生於2015年01月12日解任。

(二) 股權移轉資訊：不適用。

(三) 股權質押資訊：無。

八、持股比例占前十名之股東，其相互間為關係人或為配偶、二親等以內之親屬關係之資訊。

2015年4月10日

姓名	本人持有股份		配偶、未成年子女持有股份		利用他人名義合計持有股份		名稱 (或姓名)	關係	備註
	股數	持股比例	股數	持股比例	股數	持股比例			
Infinity Emerging Markets Limited 負責人：吳政學	32,394,635	22.96%	-	-	-	-	吳政學、Henderson I Yield Growth Limited	同一董事長	
吳政學	20,214,898	14.32%	8,812,275	6.24%	-	-	張華庭 Infinity Emerging Markets Limited、Henderson I Yield Growth Limited	同一董事長 配偶	
Henderson I Yield Growth Limited 負責人：吳政學	12,477,825	8.84%	-	-	-	-	吳政學、Infinity Emerging Markets Limited	同一董事長	
國泰人壽保險股份有限公司 匯豐託管布納維斯塔亞洲 會主基金有限公司	6,257,000 6,176,600	4.43% 4.38%	-	-	-	-	張華庭 - - 吳政學	- - - 配偶	
張華庭	3,795,902	2.69%	25,231,271	17.88%	-	-	Infinity Emerging Markets Limited、Henderson I Yield Growth Limited	配偶 配偶為該公司負責人	
元大商業銀行受託保管高 投資有限公司投資專戶	3,396,431	2.41%	-	-	-	-	-	-	
德銀託管喀斯特高峰亞洲 要投資專戶	2,920,950	2.07%	-	-	-	-	-	-	
摩根大通銀行託管沙烏地阿 拉伯中央銀行委託富達投資 專戶	2,810,000	1.99%	-	-	-	-	-	-	
南山人壽保險股份有限公司	2,510,000	1.78%	-	-	-	-	-	-	

九、公司、公司之董事、監察人、經理人及公司直接或間接控制之事業對同一轉投資事業之持股數，並合併計算綜合持股比例：

2014年12月31日 單位：仟股；%

轉投資事業	本公司投資		董事、監察人、經理人及直接或間接控制事業之投資		綜合投資	
	股數	持股比例	股數	持股比例	股數	持股比例
85 Degree Co., Ltd.	12,899,078	100	-	-	12,899,078	100
Prime Scope Trading Limited	46,742,963	100	-	-	46,742,963	100
Perfect 85 Degrees C, Inc.	5,301,000	100	-	-	5,301,000	100
85 Degrees Café International Pty. Ltd.	1,785,000	51	-	-	1,785,000	51
Golden 85 Investments, LLC	註	65	-	-	註	65
Lucky Bakery Limited	5,500,000	100	-	-	5,500,000	100
WinPin 85 Investments, Inc.	8,800,000	100	-	-	8,800,000	100
Profit Sky International Ltd.	註	100	-	-	註	100
Wincase Limited	註	100	-	-	註	100
Worldinn Limited	註	100	-	-	註	100
美食達人股份有限公司	17,054,268	100	-	-	17,054,268	100
美味達人股份有限公司	22,060,600	100	-	-	22,060,600	100
美味復興有限公司	註	60	-	-	註	60
津味(上海)餐飲管理有限公司	註	100	-	-	註	100
和夏(上海)餐飲管理有限公司	註	100	-	-	註	100
杭州勝品食品有限公司	註	100	-	-	註	100
和夏(南京)餐飲管理有限公司	註	100	-	-	註	100
八十五度(北京)餐飲管理有限公司	註	100	-	-	註	100
八十五度(浙江)餐飲管理有限公司	註	100	-	-	註	100
勝品(北京)食品有限公司	註	100	-	-	註	100
八十五度(福州)餐飲管理有限公司	註	100	-	-	註	100
上海勝品食品有限公司	註	100	-	-	註	100
上海麥佳食品有限公司	註	100	-	-	註	100
上海虹口津味餐飲管理有限公司	註	100	-	-	註	100
八十五度餐飲管理(深圳)有限公司	註	85	-	-	註	85
勝品(江蘇)食品有限公司	註	100	-	-	註	100
成都八十五度餐飲管理有限公司	註	100	-	-	註	100
深圳市勝品食品有限公司	註	100	-	-	註	100
勝品(廈門)食品有限公司	註	100	-	-	註	100
勝品(青島)食品有限公司	註	100	-	-	註	100
八十五度(廈門)餐飲管理有限公司	註	100	-	-	註	100
八十五度(瀋陽)餐飲管理有限公司	註	100	-	-	註	100
勝品(瀋陽)食品有限公司	註	100	-	-	註	100
八十五度(青島)餐飲管理有限公司	註	100	-	-	註	100
武漢勝品食品有限公司	註	100	-	-	註	100
武漢津味餐飲管理有限公司	註	100	-	-	註	100
江西津味餐飲管理有限公司	註	100	-	-	註	100
津味實業(上海)有限公司	註	100	-	-	註	100
廣州八十五度餐飲管理有限公司	註	100	-	-	註	100
青島津味餐飲管理有限公司	註	100	-	-	註	100
八十五度(江蘇)食品有限公司	註	100	-	-	註	100
成都麥佳食品有限公司	註	100	-	-	註	100
嘉定津味餐飲管理有限公司	註	100	-	-	註	100
這一鍋餐飲股份有限公司	5,784,050	23	-	-	5,784,050	23

註：部分被投資公司係有限公司型態，並無股份。

肆、募資情形

一、資本及股份、公司債、特別股、海外存託憑證、員工認股權憑證及併購（包括合併、收購及分割）之辦理情形

（一）股本來源

年 月	發行價格	核定股本		實收股本		備註		
		股 數	金 額	股 數	金 額	股本來源	以現金以外充股	以財產抵充股款者
2008.09.26	每股美金 1 元	1 股	US\$1 (元)	1 (股)	US\$1 (元)	設立股本	無	無
2008.12.30	每股美金 1 元	13,000	US\$13,000	12,899	US\$12,899	換發股本	無	無
2009.08.20	每股美金 1 元	50,000	US\$50,000	13,869	US\$13,869	現金增資	無	無
2009.10.05	每股美金 1 元	50,000	US\$50,000	14,153	US\$14,153	現金增資	無	無
2009.12.31	每股美金 1 元	50,000	US\$50,000	21,464	US\$21,464	資本公積轉增資	無	無
2010.01.18	每股新台幣 10 元	850,000	NT\$8,500,000	70,012	NT\$700,123	面額由美金計價轉換為台幣計價	無	無
2010.05.20	每股新台幣 10 元	850,000	NT\$8,500,000	113,750	NT\$1,137,500	盈餘轉增資	無	無
2010.11.18	每股新台幣 168 元	850,000	NT\$8,500,000	128,000	NT\$1,280,000	現金增資	無	註 1
2011.09.01	每股新台幣 10 元	850,000	NT\$8,500,000	134,400	NT\$1,344,000	盈餘轉增資	無	註 2
2012.07.18	每股新台幣 10 元	850,000	NT\$8,500,000	141,120	NT\$1,411,200	資本公積轉增資	無	註 3

註 1：核准日期及文號：金管會 2010 年 10 月 26 日金管證發字第 0990058242 號

註 2：核准日期及文號：證交所 2011 年 08 月 19 日臺證上二字第 10000277601 號

註 3：核准日期及文號：證交所 2012 年 07 月 11 日臺證上二字第 1010014751 號

單位：仟股

股份種類	核 定 股 本			備註
	流通在外股份	未發行股份	合計	
記名式普通股	141,120	708,880	850,000	上市股票

總括申報制度相關資訊：不適用。

(二) 股東結構

2015年04月10日

股東結構 數量	政府機構	金融機構	其他法人	個人	外國機構 及外人	合計
人數	0	3	29	2,374	137	2,543
持有股數	0	8,787,000	5,533,747	40,376,673	86,422,580	141,120,000
持股比例	0	6.23%	3.92%	28.60%	61.25%	100%

(三) 股權分散情形

普通股 / 每股面額 10 元 / 2015 年 04 月 10 日

持股分級	股東人數	持有股數	持股比例 (%)
1 至 999	455	44,523	0.03
1,000 至 5,000	1,727	3,027,035	2.15
5,001 至 10,000	149	1,116,376	0.79
10,001 至 15,000	39	480,070	0.34
15,001 至 20,000	27	488,992	0.35
20,001 至 30,000	28	696,820	0.49
30,001 至 40,000	13	468,542	0.33
40,001 至 50,000	8	376,936	0.27
50,001 至 100,000	33	2,426,777	1.72
100,001 至 200,000	17	2,416,157	1.71
200,001 至 400,000	9	2,636,514	1.87
400,001 至 600,000	7	3,620,925	2.57
600,001 至 800,000	4	2,860,124	2.03
800,001 至 1,000,000	5	4,530,358	3.21
1,000,001 以上	22	115,929,851	82.14
合計	2,543	141,120,000	100.00

(四) 主要股東名單

主要股東名稱	股份	持有股數	持 股 比 例 (%)
Infinity Emerging Markets Limited		32,394,635	22.96%
吳政學		20,214,898	14.32%
Henderson I Yield Growth Limited		12,477,825	8.84%
國泰人壽保險股份有限公司		6,257,000	4.43%
匯豐託管布納維斯塔亞洲機會主基金有限公司		6,176,600	4.38%
張華庭		3,795,902	2.69%
元大商業銀行受託保管高超投資有限公司投資專戶		3,396,431	2.41%
德銀託管喀斯特高峰亞洲首要投資專戶		2,920,950	2.07%
摩根大通銀行託管沙烏地阿拉伯中央銀行委託富達投資專戶		2,810,000	1.99%
南山人壽保險股份有限公司		2,510,000	1.78%

(五) 每股市價、淨值、盈餘及股利資料

項目		年度	2013 年度	2014 年度	當年度 截至 2015 年 3 月 31 日
每股市價	最高		240	271	177
	最低		143	160	130
	平均		190	219	152
每股淨值	分配前		43.96	47.65	48.63
	分配後		42.66	(註 1)	-
每股盈餘	加權平均股數(仟股)		141,120	141,120	141,120
	每股盈餘	調整前	4.07	3.74	1.34
		調整後	-	(註 1)	-
每股股利	現金股利		1.3	(註 1)	-
	盈餘配股		-	-	-
	資本公積配股		-	-	-
	累積未付股利		-	-	-
投資報酬 分析	本益比		46.68	58.56	113.43
	本利比		146.15	(註 1)	-
	現金股利殖利率		0.68%	(註 1)	-

註 1：2014 年度之盈餘分配尚未經股東會決議。

註 2：每股淨值以年底已發行之股數為準並依據次年度股東會決議分配之情形填列。

註 3：每股盈餘如有因無償配股等情形而須追溯調整者，列示調整前及調整後之每股盈餘。

註 4：權益證券發行條件如有規定當年度未發放之股利得累積至有盈餘年度發放者，應分別揭露截至當年度止累積未付之股利。

註 5：本益比＝當年度每股平均收盤價／每股盈餘。

註 6：本利比＝當年度每股平均收盤價／每股現金股利。

註 7：現金股利殖利率＝每股現金股利／當年度每股平均收盤價。

註 8：每股淨值、每股盈餘填列截至年報刊印日止最近一季經會計師查核（核閱）之資料。

(六) 公司股利政策及執行狀況

1. 公司章程所訂之股利政策: 依本公司 2014 年 06 月 06 日修正生效之章程之規定, 股利之分派得利用已實現及未實現盈餘、任何自盈餘所提撥之準備金、超過票面金額發行股票之溢價或其他依法可供股利分派之資金為來源, 經董事會擬議, 以股東會普通決議 (已發行股份總數過半數出席, 出席股東表決權過半數同意) 分派現金, 或以股東會特別決議, 或以董事會三分之二以上董事之出席, 及出席董事過半數之決議, 發行新股予股東。本公司每期決算, 如有當期淨利, 應先: (i) 依法提列應繳納稅捐; 並 (ii) 先彌補虧損後, 於董事會建議任何股利數額前, 其餘應提列百分之十為盈餘準備金或其他董事會認為有利於公司之準備金後, 根據下列順序及方式分派:
 - (a) 員工紅利不高於百分之三。員工部份應包含子公司之員工;
 - (b) 董事、監察人酬勞不高於百分之一; 且
 - (c) 其餘所分配盈餘金額以不低於當年度稅後盈餘百分之三十為原則, 其中現金股利不低於現金股利及股票股利合計數之百分之十。
2. 本年度擬議股利分配之情形: (尚未經股東會通過)

2015年股東常會擬議之2014年盈餘分配案, 業經本公司董事會於2015年03月11日決議如下: 擬發放現金股利169,344,000元。俟股東常會通過後, 授權董事會訂定配息基準日辦理之。

(七) 本年度擬議之無償配股對公司營業績效及每股盈餘之影響: 無。

(八) 員工分紅及董事、監察人酬勞

1. 公司章程所載員工分紅及董事、監察人酬勞之成數或範圍: 本公司明訂員工紅利不高於當期淨利先彌補虧損後餘應提列百分之十為盈餘準備金後百分之三 (員工部份應包含子公司之員工); 董事、監察人酬勞不高於百分之一。
2. 本期估列員工紅利及董事、監察人酬勞金額之估列基礎、配發股票紅利之股數計算基礎及實際配發金額若與估列數有差異時之會計處理: 實際配發金額若與估列數產生差異時, 依會計估計變動處理, 於次一年度調整入帳。
3. 配發員工現金紅利、股票紅利及董事、監察人酬勞金額。若與認列費用年度估列金額有差異者, 應揭露差異數、原因及處理情形: 無此情事。
4. 董事會通過之擬議配發員工股票紅利金額及占本期稅後純益及員工紅利總額合計數之比例: 無此情事。
5. 考慮擬議配發員工紅利及董事、監察人酬勞後之設算每股盈餘: 無此情事。
6. 前一年度員工分紅及董事、監察人酬勞之實際配發情形及實際配發與認列數有差異數有異者, 其差異數、原因及處理情形: 無此情事。

(九) 公司買回本公司股份情形: 無。

二、公司債、可轉換公司債、特別股、海外存託憑證、員工認股權證及併購或受讓他公司發行新股辦理情形: 無此情事。

三、資金運用計畫執行情形: 前各次發行或私募有價證券尚未完成或最近三年內已完成且計畫收益尚未顯現者: 不適用。

伍、營運概況

一、業務內容

(一) 業務範圍

1. 所營業務之主要內容

本公司主要從事咖啡、茶飲及烘焙產品的製造販售，並以「85 度 C」為咖啡烘焙連鎖店之品牌。

2. 主要產品之營業比重

單位：新台幣仟元

產品	2013 年度		2014 年度	
	金額	營業比重	金額	營業比重
西點	5,308,791	35.12%	6,274,571	28.02%
麵包	5,423,622	35.89%	6,591,746	35.01%
飲料	4,288,168	28.37%	5,020,383	36.78%
其他	93,753	0.62%	34,536	0.19%

3. 公司目前之商品（服務）項目

本公司經營型態，係對大眾提供西點、麵包及飲料，目前公司所生產之主要商品如下：

產品別	系列
西點	世界冠軍系列、生日蛋糕、長條蛋糕、造型蛋糕、排隊小八蛋糕
麵包	吐司、台式、日式、歐式、三明治、丹麥、常溫、草莓季、多拿滋
飲料	咖啡、茶、奶茶、冰沙、海岩、凍飲、果汁
其他	鳳梨酥、牛軋糖、蛋捲、鮮奶捲、節慶禮盒

4. 計畫開發之新商品（服務）

(1) 彙整台灣、大陸及美澳地區計畫開發之新商品如下：

西點

- i. 水漾旋律蛋糕
- ii. 融心泡芙神木捲
- iii. 季節限定（如：草莓季/芋頭季）蛋糕
- iv. 其他傳統節慶（中秋節、農曆春節）新商品/新禮盒開發

麵包

- i. 湯種麵包系列
- ii. 金磚土司系列
- iii. 冰火土司系列
- iv. 歐式麵包/丹麥類麵包品項強化

飲料

- i. 提拉米蘇8冰樂系列
- ii. 各式口味霜淇淋
- iii. 搖咖啡
- iv. 一顆果茶系列

- (2) 於各地區推出新型態門市（增加客席、提升內裝及產品精緻度）
- (3) 持續擴展非現金支付工具（儲值卡、會員卡、行動支付等）
- (4) 開發網路銷售，掌握虛實通路整合服務的商機

（二）產業概況

1. 產業之現況與發展

85 度 C 為大中華區咖啡烘焙複合式連鎖業的市場領導品牌之一，主要產品為飲料、現烤麵包及西點，提供消費者單品乃至多項搭配的消费選擇。

大國大陸受惠於城市化、飲食西化、人均所得提高的多重影響，成為本集團營收獲利貢獻的最大來源，中國消費者對現煮咖啡及現場烘焙產品的需求近年也快速成長，目前中國人均烘焙產品及咖啡的消費量仍僅分別約為已開發國家的八分之一及十分之一不到，預估未來幾年高速成長的趨勢不變。然而，近年中國如工資等的營運成本漲幅相對較大，間接壓縮到不具規模經濟的小品牌的利潤空間。在此經營環境下，較具營運效率的連鎖品牌，如 85 度 C 及星巴克等，預估未來展店的空間較大，有機會進一步提升市場佔有率。

另外，在其他海外市場，尤其是美國的多年耕耘有成，成功地以高品質、新鮮現做的產品，打入美國三億人口市場。最新研究報告指出，美國每年烘焙產品銷售金額達三百億美金，該區也已成爲本集團目前成長最快的地區。

在品牌發源地台灣，烘焙及咖啡飲料業呈現百花齊放的樣貌。早在 1998 年星巴克就進入台灣市場，從此帶入現煮咖啡文化，之後又歷經多年質與量的變化。根據台灣連鎖暨加盟協會的統計，包括 85 度 C、星巴克、丹堤在內的連鎖品牌，以及個人經營的風格特色店，目前全台專業咖啡店已達二千家以上，另外包括如金鑽、多那之、曼咖啡等咖啡烘焙複合式連鎖的店家數也達百家以上。最新研究報告也指出，台灣烘焙店家至少八千家以上，每年的烘焙產品銷售金額也持續穩定成長。

2. 產業上、中、下游之關聯性

上游	中游	下游
原物料、農產品、包材供應 如：咖啡豆、麵粉、乳製品、 裝飾配件、包材等	食品、飲料之研發與製造 如：麵糰、蛋糕成品、咖啡、 麵包	連鎖通路商加盟及直 營門市

3. 產品之各種發展趨勢

隨著消費者生活水準提升，對於各式飲品及烘焙產品的品質要求也隨之提高，對產品口感及服務品質的要求將更加挑剔。因此，本公司深信，深入品牌經營及持續產品研發，是擴張市場佔有率及保持競爭力的不二法門。同時，為了成為全球化品牌，針對不同目標市場、競爭態勢，保持經營策略的彈性，更是先決條件。例如我們觀察到現階段消費者除了追求“高性能價格比”的產品之外，對於消費過程中的“五感體驗”往往也成為做出消費決策的重要因子，因此我們在強化產品的研發創新之餘，也要同步重視服務的品質以及店內的環境。

同時，本公司對於產品之上市規劃、研發及導入市場，力求依市場變化即時反應，開發不同之新產品上架，並隨時調整各產品線內容以符合市場所需，輔以靈活策略刺激潛在消費。例如，智慧型手機的普及使得消費者透過行動裝置取得資訊甚至完成消費流程的比例快速提高，因此我們在經營實體店面的同時，也應開發線上虛擬銷售的平台，以達到虛實整合、相輔相乘之效。目前 85 度 C 中國所有門店都可以使用手機完成支付，大大提升消費便利性。未來也不排除將行動支付拓展到美國及台灣，甚或是其他新的市場。

惟有致力於產品的標準化及專業化經營，並持續加強多元化產品品項開發，才能使本公司立足於競爭更為激烈之市場中。整體而言，本公司在品牌、通路、研發、產品創新動能等各方面，處於相對有利的位置上，但我們仍提醒自己保持對市場的敏感度，隨時調整各產品線內容以符合市場所需，力求營運持續保持優異的水準。

4. 競爭情形

在中國，人均可支配收入及食品消費性支出持續增長，對西方生活方式及西方食品的接受程度日益提高，共同推動烘焙銷售額之增加。相較於台灣，西點及麵包烘焙市場更屬高速成長階段，尤以所謂之現場烘焙麵包（口感佳但價格亦較傳統工廠製作袋裝麵包稍高）的需求成長尤其快速，除了沿海的一線城市，隨著工業化及城市化的腳步往內陸二、三線城市推進時，這些地區對於較精緻化的現場烘焙麵包需求也開始出現，為咖啡烘焙複合式連鎖業者提供了廣大的成長空間，但競爭程度並未曾稍減。近年來麵包、蛋糕銷售據點越來越多樣化，除一般麵包店外，超市、便利商店、飯店等也逐漸成為重要通路。隨著烘焙產品銷售據點的擴增，其便利性將使一般民眾對烘焙產品消費增加，連帶使得麵包、蛋糕的販售業者持續增加。

近年來受惠於消費者飲食習慣變化及生活水準提升，台灣咖啡及烘焙業者數目持續成長。本公司具有優異的品牌、通路及產品研發能力，在同業中已成領先者之一。除了複合式咖啡連業者外，便利超商及速食連鎖業者也看準現煮咖啡市場之龐大商機，紛紛推出相關產品，台灣整體咖啡消費胃納量也在此過程中不斷被養大，民眾喝咖啡的習慣越來越普及。

相較於中國及台灣，美國地區除了是全球最大的消費市場之外，展店空間也不容小覷。依據最新研究報告，美國目前約有六千家零售烘焙門市，以三億人口估算，每間門市潛在客群遠高於台灣。一旦獲得主流消費者的品牌認同，其成長空間十分

可觀。雖然整體成長率仍低於新興市場，但若是能夠提供差異化的產品及服務，仍然能脫穎而出。尤其是美國消費者在健康意識日漸抬頭、偏好新鮮現做產品的風潮下，本公司的現烤麵包產品受到廣大的歡迎。

面對產品、研發、服務及銷售通路等多個層面的激烈競爭，本公司透過堅強的研發團隊、與時俱進的產品組合與行銷手法、嚴謹的成本控制，面對強勁同業及異業對手依然維持了相當的競爭制高點；除此之外，本公司藉由市場活動的投入、資源運用的優化、建立和客戶積極互動、加強市場資訊反饋、提升附加價值，以深入服務客戶的市場理念，建立客戶忠誠度，因此在競爭激烈的咖啡烘焙連鎖市場中，本公司能夠不斷創新，保持在領先者的地位。

◎本公司各地區主要競爭對手

國家	公司型態	公司名
台灣	複合式咖啡連鎖業者	Starbucks 統一星巴克
		Dante Coffee 丹堤
		Barista Coffee 西雅圖
		Mr. Brown Coffee 伯朗咖啡館
		Ikari Cafe 怡客咖啡
	便利超商業者	7-11 統一超商
		FamilyMart 全家超商
		Hi-life 萊爾富超商
中國	複合式咖啡連鎖業者	Starbucks 星巴克
		Costa Coffee 咖世家
		MAAN COFFEE 漫咖啡
		UBC Coffee 上島咖啡
		DIO Coffee 迪歐咖啡
	烘焙業者	BreadTalk 麵包新語
		Paris Baguette 巴黎貝甜
		Ichido 宜芝多
美國	複合式咖啡連鎖業者	Starbucks
		The Coffee Bean & Tea Leaf
		Peet's Coffee & Tea
	烘焙業者	Penera Bread
		Paris Baguette
		Einstein Bros Bagels

(三) 技術及研發概況

1. 最近年度每年投入之研發費用

單位：新台幣仟元

項目	2014年度	2015年截至3月31日
研發費用	35,868	10,321
營收淨額	17,921,236	4,775,696
佔營收淨額比率	0.20%	0.22%

2. 開發成功之技術或產品

本公司之主要產品研發據點雖然係以台灣地區為主，但在大陸、美國及澳洲等地區都設置有研發團隊，配合當地口味而作產品配方調整或是開發在地化產品，茲將各區最近年度之具體重要產品研發成果列示如下：

◎ 台灣地區

年度	產品別	項 目
2014	西點	水漾旋律蛋糕、融心泡芙神木捲、魔法花語、繽紛雪人
	麵包	日式奶油花捲、南瓜麻糬波羅、橘香蔓越莓、紅麴洛神乳酪
	飲料	拿鐵冰砂、芒果冰砂、翡翠檸檬、霜淇淋

◎ 大陸地區

年度	產品別	項 目
2014	西點	贏春麻將蛋糕、真愛密碼、心型情人節蛋糕、馬卡龍榛果
	麵包	歐式乳酪、培根雞蛋帕尼尼、口袋麵包、東風起士堡
	飲料	搖咖啡、楊枝甘露、冬瓜檸檬珍珠露、漂浮莓夢拿鐵

◎ 美澳地區

年度	產品別	項 目
2014	西點	南瓜卷、抹茶紅豆餅、巧克力香蕉慕司、粉紅情人節蛋糕
	麵包	湯種麵包、杜蘭朵蔓越莓、紅酒乳酪、澳式三明治、香芋吐司
	飲料	黑糖紅豆布丁奶茶、芒果青茶、雙Q奶茶、綜合水果冰沙

(四) 短中長期業務發展計劃

短期：

1. 於各主要市場推出新型態門市，強化品牌形象
2. 門市及後台資訊系統優化，加強帳務及時性及銷售資料分析
3. 維持各式主營產品的研發動能，採用知識管理方式將製作過程標準化，以利後續展店大量複製及落實相關人才培訓作業
4. 落實門店產品品項優化，提高暢銷產品供貨率，降低報廢率

中長期：

1. 持續將集團版圖擴展至海外其他區域，讓 85 度 C 從區域邁向國際，成為全球性知名品牌
2. 持續引進國際性專業人才，引領 85 度 C 集團成為國際級公司
3. 充分利用行動商務平台，擴大虛實整合，創造新的商機

二、市場及產銷概況

(一) 市場分析

1. 主要商品（服務）之銷售（提供）地區

單位：新台幣仟元

銷售地區	2013 年度		2014 年度	
	金額	比率	金額	比率
中國大陸	10,948,763	72.44%	12,933,689	72.17%
台灣	3,228,781	21.36%	3,028,661	16.90%
美國	768,384	5.08%	1,774,290	9.90%
其他地區	168,406	1.12%	184,596	1.03%
合計	15,114,334	100.00%	17,921,236	100.00%

2. 市場占有率

台灣及中國之咖啡及烘焙產品市場規模與本公司於該市場之市占率：

	台灣			中國		
	市場規模 (新台幣)	85 品牌 2014 年度銷售	85 品牌 市占率	市場規模 (新台幣)	85 品牌 2014 年度銷售	85 品牌 市占率
咖啡	約 200 億	19.6 億	9.8%	約 500 億	9.4 億	1.9%
烘焙產品	約 600 億	19.3 億	3.2%	約 5,000 億	98.1 億	2.0%

資料來源：本公司、Euromonitor、International Coffee Organization、糕餅商業同業公會

3. 市場未來之供需狀況與成長性

根據行政院輸入食品管理統計年報指出，台灣地區每年自多達七十三個不同國家進口咖啡產品，榮登輸入來源國最多的食品。另外，根據國際咖啡組織（International Coffee Organization, ICO）的資料，台灣地區每年進口咖啡豆超過 3 萬公噸，而最近五年進口量的年複合成長率達 12%，顯示台灣現階段的咖啡需求相對其他產業仍呈現穩定增長。另外，根據台灣學者估算，台灣每年人均咖啡消費量近年來持續成長，2014 年已達 1.33 公斤，但仍遠低於臨近亞洲國家如南韓及日本，預期台灣未來的咖啡消費仍有相當大的成長空間。

而在中國大陸地區，依據香港貿易發展局統計，中國咖啡產業正以每年 25% 的速度成長。目前每年人均咖啡消費量僅有 5 杯，和東南亞國家人均 100 杯、韓國及日本人均 160 杯相較，未來成長空間仍十分可觀，也是全球咖啡消費成長最快的地區之一。另外，根據 Euromonitor 的統計，中國大陸近兩年的烘焙產品消費額年成長率維持在 13-14%，仍高於其 GDP 成長，為咖啡烘焙複合式連鎖產業提供了穩定成長的環境。

除了台灣及中國大陸外，在相對成熟的美國地區，其市場潛力仍不容小覷，根據 Euromonitor 的統計，過去兩年美國烘焙產品零售額以 4% 的速度成長；未來五年，現場烤焙的麵包及蛋糕產品更仍有 8%~11% 不等的成長空間。在美國消費者健康意識抬頭下，逐漸捨棄速食而偏好新鮮現作的食物，對於能夠提供現場烤焙麵包的連鎖業者，正是一大利多。

4. 競爭利基

- (1) 跨市場、跨國界的品牌知名度
- (2) 通路規模優勢，有利銷售及採購議價
- (3) 產品多樣化，彼此具有交叉銷售的優勢
- (3) 因應市場需求，系統化管理產品研發、生產及配售
- (5) 集團資源豐富，有利於整合與共享

5. 發展遠景之有利、不利因素與因應對策

有利因素

- (1) 台灣市場咖啡消費穩定成長，中國市場受惠城市化成長性高
- (2) 消費者健康意識抬頭，偏好新鮮現烤的烘焙產品
- (3) 智慧型手機快速普及，與消費者的互動將不再限於實體店面

不利因素及因應對策

- (1) 消費者喜好變化快速

因應措施：加強市場調查，提升研發能量

- (2) 西點麵包工藝技術標準化不易

因應措施：建立標準生產流程 (SOP)，加強內部訓練，投資自動化設備

- (3) 原、物料成本波動大，不利成本控制

因應措施：藉由長期合約控制原、物料價格，並且適時使用避險措施。

(二) 主要產品之重要用途及產製過程

1. 主要產品之重要用途

主要產品	重要用途
飲料 西點及麵包等烘焙產品	係為咖啡連鎖專賣店之販售商品，提供消費大眾休閒飲品及早餐/午茶點心之選擇

2. 主要產品之產製過程

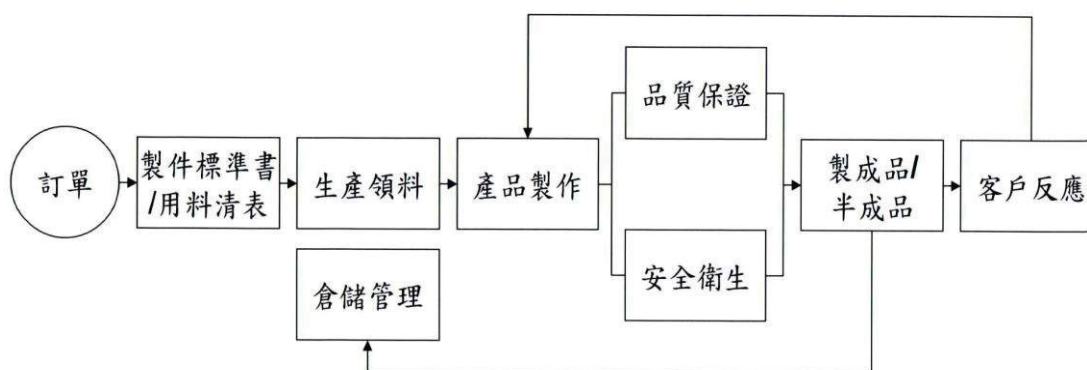
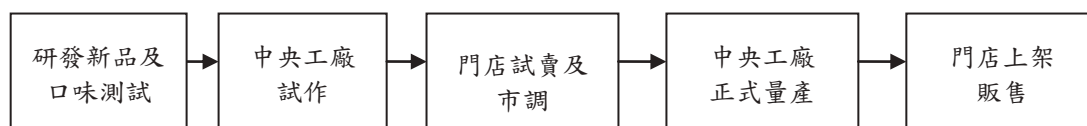

(三) 主要原料之供應狀況

主要原料	供應廠商	供應狀況
咖啡豆	MT公司、MB公司	良好
鮮奶	WC公司、TN公司	良好
奶油	TD公司、SA公司	良好
蛋液	TG公司、OV公司	良好
麵粉	TF公司、DC公司	良好

(四) 主要進銷貨客戶名單

- 最近二年度任一年度中曾占進貨總額百分之十以上之供應商名稱及其進貨金額與比例，並說明其增減變動原因：本公司未有任一供應商佔進貨總額10%以上之情事。
- 最近二年度任一年度中曾占銷貨總額百分之十以上之客戶名稱及其銷貨金額與比例，並說明其增減變動原因：本公司係屬咖啡餐飲連鎖通路商，主要銷貨對象係以一般消費者為主，故無此情事。

(五) 最近二年度生產量值

單位：新台幣仟元；個；包

年度 生產量值 主要商品	2013 年度			2014 年度		
	產能	產量	產值	產能	產量	產值
麵包	201,239,343	156,728,664	1,897,686	204,961,476	160,984,078	2,086,010
西點	266,151,734	224,761,783	2,203,555	280,648,129	218,642,281	2,623,973
咖啡	1,091,040	839,279	136,088	1,292,520	829,100	117,290
合計	468,482,117	382,329,726	4,237,329	486,902,125	380,455,459	4,827,273

變動分析：2014 年度之麵包產量及產值較 2013 年度增加，主要係因本公司大陸及美國業務持續穩定成長所致。西點因生產品項調整，計量單位改變，故產量未隨業務成長而增加。咖啡則因 2013 年底為支應 2014 年初農曆春節旺季而增產，故全年度產量及產值較 2014 年為高。

(六) 最近二年度銷售量值

單位：新台幣仟元；個；杯

年度 銷售量值 主要商品	2013 年				2014 年			
	內 銷		外 銷		內 銷		外 銷	
	量	值	量	值	量	值	量	值
西點	115,322,322	4,976,363	2,805,433	332,428	108,761,888	5,642,953	5,325,750	631,618
麵包	162,465,891	4,965,414	9,289,574	458,208	175,416,631	5,624,850	17,776,723	966,896
飲料	100,847,066	4,142,014	1,723,550	146,154	111,271,830	4,660,011	4,083,464	360,372
其他	268,205	93,753	-	-	86,190	34,536	-	-
合計	378,903,484	14,177,544	13,818,557	936,790	395,536,539	15,962,350	27,185,937	1,958,886

註：外銷係指銷售至台灣及大陸以外之地區。

變動分析：2014 年之銷售量及銷售值均較 2013 年增加，主要係伴隨本公司營運版圖擴大及業務成長所致。

三、最近二年度及截至年報刊印日止從業員工人數、平均服務年資、平均年齡及學歷分布比率

單位：人；%

年 度	2013 年	2014 年	2015 年 截至 04 月 30 日止
員 工 人 數	經理級以上主管	258	261
	生產線人員	2,144	2,203
	一般職員	1,683	1,718
	門市人員	8,030	9,240
	臨時性人員	8,997	9,145
	合計	21,112	22,567
平均年齡	23.25	24.04	24.56
平均服務年資	1.68	1.22	1.18
學 歷 分 佈 比 率	博 士	0.01%	0.01%
	碩 士	0.11%	0.24%
	大 專	33.74%	38.15%
	高中以下(含)	66.14%	60.64%

四、環保支出資訊

- (一) 最近年度及截至年報刊印日止，因污染環境所受損失及處分之總額：無。
- (二) 未來因應對策及可能之支出：遵守政府規定善盡環保責任，無未來可能之支出。

五、勞資關係

- (一) 列示公司各項福利措施、進修、訓練、退休制度與其實施狀況，以及勞資間之協議與各項員工權益維護措施情形：

1. 員工福利措施

本公司依各營運地之員工福利措施，除依當地政府相關規定辦理外，並提供員工團體保險，以保障員工相關福利。

本公司設立職工福利委員會，定期舉辦各項活動，並辦理員工健康檢查及在職進修補助等各項福利措施，包含自選式福利、員工旅遊、健康檢查、社團補助、優惠購物活動、結婚喪葬補助、補助員工宿舍、員工團體保險、職工福利委員會各項優惠補助等多項優質福利措施。

本公司提供內部創業機會，鼓勵員工加入加盟行列，並給予各項優惠，以期員工與公司一同成長。

2. 進修及訓練情形

依工作需要實施內、外訓等各項訓練課程。本公司 2014 年教育訓練辦理時間統計如下表所示：

營業自辦			後勤自辦			派外	
訓練梯次	訓練人次	訓練時數	訓練梯次	訓練人次	訓練時數	訓練人次	訓練時數
27 梯次	703 人次	56 小時	33 梯次	774 人次	112 小時	133 人次	50 小時

3. 退休制度與實施狀況

本公司於台灣地區依據勞工退休金條例訂定員工退休辦法，公司有健全的財務制度能確保同仁有穩固的退休金提撥與給付，進一步鼓勵同仁在公司服務能有長遠的規劃和投入；海外地區則依各營運地相關退休金制度提撥，員工退休後可享各項社會安全福利。

4. 勞資間之協議與各項員工權益維護措施情形

本集團一向重視員工權益，勞資關係和諧，加以本集團重視員工意見，員工可透過開放溝通方式，同時設有勞工申訴專線，由人資部門接聽，即時且迅速處理各項勞工抱怨，因此，迄今並無重大勞資糾紛情事發生。

- (二) 說明最近年度及截至年報刊印日止，公司因勞資糾紛所遭受之損失，並揭露目前及未來可能發生之估計金額與因應措施，如無法合理估計者，應說明無法合理估計之事實：

本集團勞資關係一向和諧，並無因勞資糾紛所遭受任何重大損失，預計未來年度亦無因勞資糾紛而產生之重大損失。

(三) 員工工作環境與人身安全：

1. 本公司設置專責之安全衛生管理單位，辦理各項勞工安全衛生管理事項，定期檢查及作業環境測定，持續改善各項安全衛生措施，營造安全、健康、舒適、友善的工作環境。
2. 加強辦理各項安全衛生教育訓練及宣導、演練，有效強化員工作業安全意識、技能及應變能力，以保障員工及承攬商勞工之作業安全。
3. 每年辦理員工健康檢查及推動職場健康促進活動，鼓勵員工從事多樣化之運動休閒，以照護及增進員工身心健康。

(四) 員工行為或倫理守則：

本公司尚未訂定員工行為或倫理守則，惟已制訂獎懲辦法、公司管理規章等規範，適用於董事、監察人、經理人及員工，其目的在於防制不當行為發生，並促使其行為符合以下之要求：

- (1) 誠實及道德。
- (2) 避免利益衝突。
- (3) 不圖取私人利益。
- (4) 關懷員工。
- (5) 維護營業秘密。
- (6) 以完整、公平、正確、及時、易解之方式，揭露本公司資訊。
- (7) 以公平之方式對待本公司之客戶、供應商及競爭廠商。
- (8) 保護本公司資產及正當有效使用。
- (9) 遵守法令規章。
- (10) 禁止內線交易。
- (11) 不貪腐、不賄賂。
- (12) 落實環保及建立健康、安全之工作環境。

各項規定均週知員工遵守，讓員工明確知道行為規範。員工遇有足資鼓勵之事蹟或應做誠行為時，亦依上開規定即時辦理獎懲。

六、重要契約

契約性質	當事人	契約日期	主要內容	限制條款
股權/投資合約	本公司 乙公司	2007年04月15日	本公司為拓展於美國地區之業務，與乙公司合資成立美國85公司，拓展與當地之業務。	負有保密義務
商標授權合約	美食達人股份有限公司 美國85公司	2007年04月15日	美食達人股份有限公司授權美國85公司使用85°C商標	負有保密義務
股權/投資合約	本公司 甲公司	2007年06月01日	本公司為拓展於澳洲地區之業務，與甲公司簽訂合資契約成立合資澳洲85公司，拓展與當地之業務。	負有保密義務
商標授權合約	美食達人股份有限公司 澳洲85公司	2007年06月01日	美食達人授權澳洲85公司使用85°C之商標	負有保密義務
技術服務及商標許可使用合約	本公司 美食達人股份有限公司 香港85公司	2011年07月06日	台灣子公司授權香港85公司於香港地區使用85°C商標，本公司暨美食達人股份有限公司承諾提供技術協助。	負有保密義務
工程合約	八十五度(江蘇)食品有限公司 江蘇江都建設集團有限公司	2013年12月20日~ 2014年11月15日	廠房建造	無

陸、財務概況

一、最近五年度簡明財務資料

(一) 簡明資產負債表及損益表資料

1. 簡明資產負債表-國際財務報導準則

單位：新台幣仟元

項目	年度	最近五年度財務資料					當年度截至 2015年03月31日 財務資料(註1)
		2010年	2011年	2012年	2013年	2014年	
流動資產		-	-	4,308,009	3,995,179	3,766,882	4,116,808
不動產、廠房及設備		-	-	3,397,262	3,899,390	4,922,226	5,049,770
無形資產		-	-	24,855	74,355	75,936	80,037
其他資產		-	-	832,880	859,515	1,057,711	1,214,613
資產總額		-	-	8,563,006	8,828,439	9,822,755	10,461,228
流動負債	分配前	-	-	2,258,163	2,437,804	2,907,532	2,789,111
	分配後	-	-	2,963,763	2,621,260	2,907,532	2,789,111
非流動負債		-	-	71,225	116,481	140,148	758,016
負債總額	分配前	-	-	2,329,388	2,554,285	3,047,680	3,547,127
	分配後	-	-	3,034,988	2,737,741	3,047,680	3,547,127
歸屬於母公司業主之權益		-	-	6,108,932	6,202,970	6,723,893	6,862,601
股本		-	-	1,411,200	1,411,200	1,411,200	1,411,200
資本公積		-	-	2,681,126	2,681,126	2,681,126	2,681,126
保留盈餘	分配前	-	-	2,023,975	1,892,407	2,235,083	2,424,374
	分配後	-	-	1,318,375	1,708,951	2,235,083	2,424,374
其他權益		-	-	(7,369)	218,237	396,484	345,901
庫藏股票		-	-	-	-	-	-
非控制權益		-	-	124,686	71,184	51,182	51,500
權益總額	分配前	-	-	6,233,618	6,274,154	6,775,075	6,914,101
	分配後	-	-	5,528,018	6,090,698	6,775,075	6,914,101

註1：2015年第一季經會計師核閱簽證之合併財務報表。

註2：2014年盈餘分配案尚待股東會決議，故當年度分配後金額暫以分配前金額列示。

2. 簡明資產負債表-我國財務會計準則

單位：新台幣仟元

項 目	年 度	最近五年度財務資料				
		2010年	2011年	2012年	2013年	2014年
流動資產		4,583,310	4,963,955	4,370,457	不適用	不適用
基金及投資		23,484	-	96,198		
固定資產		1,193,158	2,134,768	2,887,264		
無形資產		20,700	24,278	24,855		
其他資產		507,318	863,848	1,205,390		
資產總額		6,327,970	7,986,849	8,584,164		
流動負債	分配前	1,312,554	2,015,657	2,290,123		
	分配後	1,760,554	2,553,257	2,995,723		
長期負債		1,038	737	18		
其他負債		48,281	53,568	51,959		
負債總額	分配前	1,361,873	2,069,962	2,342,100		
	分配後	1,809,873	2,607,562	3,047,700		
股本		1,280,000	1,344,000	1,411,200		
資本公積		2,742,374	2,850,226	2,696,451		
保留盈餘	分配前	998,334	1,652,809	2,047,826		
	分配後	486,334	1,115,209	1,342,226		
金融商品未實現損益		-	-	-		
累積換算調整數		(137,810)	(39,858)	(38,099)		
未認列為退休金 成本之淨損失		-	-	-		
股東權益 總額	分配前	4,966,097	5,916,887	6,242,064		
	分配後	4,518,097	5,379,287	5,536,464		

註1：2010年至2012年三年度合併財務資料均經會計師查核簽證。

3. 簡明綜合損益表-國際財務報導準則

單位：新台幣仟元

項 目 \ 年 度	最近五年度財務資料					當年度截至 2015年3月31日 財務資料(註1)
	2010年	2011年	2012年	2013年	2014年	
營業收入	-	-	13,551,149	15,114,334	17,921,236	4,775,696
營業毛利	-	-	7,485,471	8,395,238	10,084,821	2,730,578
營業損益	-	-	1,305,815	941,444	847,814	313,997
營業外收入及支出	-	-	121,372	(17,705)	65,087	(49,795)
稅前淨利	-	-	1,427,187	923,739	912,901	264,202
繼續營業單位本期淨利	-	-	1,008,680	604,348	543,786	192,135
停業單位損失	-	-	-	-	-	-
本期淨利	-	-	1,008,680	604,348	543,786	192,135
本期其他綜合損益(稅後淨額)	-	-	(130,079)	221,146	177,980	(53,109)
本期綜合損益總額	-	-	878,601	825,494	721,766	139,026
淨利歸屬於母公司業主	-	-	980,142	574,032	527,509	189,291
淨利歸屬於非控制權益	-	-	28,538	30,316	16,277	2,844
綜合損益總額歸屬於母公司業主	-	-	844,880	799,638	705,756	138,708
綜合損益總額歸屬於非控制權益	-	-	33,721	25,856	16,010	318
每股盈餘	-	-	6.95	4.07	3.74	1.34

註1：2015年第一季經會計師核閱簽證之合併財務報表。

4. 簡明損益表-我國財務會計準則

單位：新台幣仟元

項 目 \ 年 度	最近五年度財務資料				
	2010年	2011年	2012年	2013年	2014年
營業收入	8,347,168	11,456,414	13,479,263	不適用	不適用
營業毛利	4,410,774	6,133,009	7,445,702		
營業損益	1,090,953	1,403,894	1,301,196		
營業外收入及利益	95,014	155,142	187,904		
營業外費用及損失	30,117	33,505	67,268		
繼續營業部門稅前損益	1,155,850	1,525,531	1,421,832		
繼續營業部門損益	836,861	1,137,866	1,005,702		
停業部門損益	-	-	-		
非常損益	-	-	-		
會計原則變動之累積影響數	-	-	-		
本期損益	836,861	1,137,866	1,005,702		
每股盈餘	6.83	7.94	6.93		

註1：2010年至2012年三年度合併財務資料均經會計師查核簽證。

5. 簽證會計師姓名及查核意見

最近五年度簽證會計師之姓名及查核意見

年度	簽證會計師	所屬單位名稱	查核意見
2010年	陳慧銘、賴國旺	勤業眾信聯合會計師事務所	無保留意見
2011年	謝明忠、陳慧銘	勤業眾信聯合會計師事務所	無保留意見
2012年	謝明忠、陳慧銘	勤業眾信聯合會計師事務所	無保留意見
2013年	謝明忠、李麗鳳	勤業眾信聯合會計師事務所	無保留意見
2014年	謝明忠、李麗鳳	勤業眾信聯合會計師事務所	無保留意見

二、最近五年度財務分析

(一) 財務分析-國際財務報導準則

分析項目		最近五年度財務分析 (註1)					當年度截至 2015年3月31日 財務資料 (註2)
		2010年	2011年	2012年	2013年	2014年	
財務結構 (%)	負債占資產 比率	-	-	27.20%	28.93%	31.03%	33.91%
	長期資金占不 動產、廠房及設 備比率	-	-	183.49%	160.90%	139.96%	149.39%
償債能力 %	流動比率	-	-	190.77%	163.88%	129.56%	135.06%
	速動比率	-	-	159.04%	128.93%	98.77%	107.36%
	利息保障倍數	-	-	1,740,571.95%	684,351.11%	-	14,688.74%
經營能力	應收款項 週轉率(次)	-	-	63.96	64.60	73.56	80.41
	平均收現日數	-	-	5.71	5.65	4.96	4.54
	存貨週轉率 (次)	-	-	15.75	15.77	15.73	15.90
	應付款項 週轉率(次)	-	-	8.08	8.62	8.67	7.97
	平均銷貨日數	-	-	23.18	23.14	23.20	22.96
	不動產、廠房及 設備週轉率 (次)	-	-	3.99	3.88	3.64	3.78
	總資產週轉率 (次)	-	-	1.58	1.71	1.82	1.83
獲利能力	資產報酬率 (%)	-	-	12.18%	6.95%	5.83%	7.63%
	權益報酬率 (%)	-	-	16.61%	9.66%	8.33%	11.23%
	稅前純益占實 收資本比率 (%)	-	-	101.13%	65.46%	64.69%	74.89%
	純益率(%)	-	-	7.44%	4.00%	3.03%	4.02%
	每股盈餘(元)	-	-	6.95	4.07	3.74	1.34
現金流量	現金流量比率 (%)	-	-	67.35%	61.12%	64.22%	18.45%
	現金流量允當 比率(%)	-	-	115.40%	106.65%	98.29%	92.27%
	現金再投資 比率(%)	-	-	12.98%	9.49%	17.85%	5.16%
槓桿度	營運槓桿度	-	-	1.41	1.81	2.09	1.87
	財務槓桿度	-	-	1.00	1.00	1.00	1.01

最近二年度各項財務比率變動原因（若增減變動未達 20% 者可免分析）：

1. 流動/速動比率：主係購置不動產、廠房及設備增加，現金下降所致。
2. 利息保障倍數：主係利息費用減少所致。
3. 純益率：主係因展店及店質調整相關費用增加，加上食安事件影響，致純益率較去年下降。
4. 現金再投資比率：主係考量 2014 資本支出需求，現金股利金額較上年度減少所致。

註 1：2010-2011 年未採用國際財務報導準則，已編製採用我國財務會計準則之財務資料。

註 2：2015 年第一季經會計師核閱簽證之合併財務報表。

註 3：計算公式如下：

1. 財務結構

(1) 負債占資產比率 = 負債總額 / 資產總額。

(2) 長期資金占不動產、廠房及設備比率 = (權益總額 + 非流動負債) / 不動產、廠房及設備淨額。

2. 償債能力

(1) 流動比率 = 流動資產 / 流動負債。

(2) 速動比率 = (流動資產 - 存貨 - 預付費用) / 流動負債。

(3) 利息保障倍數 = 所得稅及利息費用前純益 / 本期利息支出。

3. 經營能力

(1) 應收款項 (包括應收帳款與因營業而產生之應收票據) 週轉率 = 銷貨淨額 / 各期平均應收款項 (包括應收帳款與因營業而產生之應收票據) 餘額。

(2) 平均收現日數 = 365 / 應收款項週轉率。

(3) 存貨週轉率 = 銷貨成本 / 平均存貨額。

(4) 應付款項 (包括應付帳款與因營業而產生之應付票據) 週轉率 = 銷貨成本 / 各期平均應付款項 (包括應付帳款與因營業而產生之應付票據) 餘額。

(5) 平均銷貨日數 = 365 / 存貨週轉率。

(6) 不動產、廠房及設備週轉率 = 銷貨淨額 / 平均不動產、廠房及設備淨額。

(7) 總資產週轉率 = 銷貨淨額 / 平均資產總額。

4. 獲利能力

(1) 資產報酬率 = [稅後損益 + 利息費用 × (1 - 稅率)] / 平均資產總額。

(2) 權益報酬率 = 稅後損益 / 平均權益總額。

(3) 純益率 = 稅後損益 / 銷貨淨額。

(4) 每股盈餘 = (歸屬於母公司業主之損益 - 特別股股利) / 加權平均已發行股數。

5. 現金流量

(1) 現金流量比率 = 營業活動淨現金流量 / 流動負債。

(2) 淨現金流量允當比率 = 最近五年度營業活動淨現金流量 / 最近五年度 (資本支出 + 存貨增加額 + 現金股利)。

(3) 現金再投資比率 = (營業活動淨現金流量 - 現金股利) / (不動產、廠房及設備毛額 + 長期投資 + 其他非流動資產 + 營運資金)。

6. 槓桿度：

(1) 營運槓桿度 = (營業收入淨額 - 變動營業成本及費用) / 營業利益。

(2) 財務槓桿度 = 營業利益 / (營業利益 - 利息費用)。

(二) 財務分析-我國財務會計準則

年 度 (註 1)		最近五年度財務分析				
		2010 年	2011 年	2012 年	2013 年	2014 年
財務結構 (%)	負債占資產比率	21.52%	25.92%	27.28%	不適用	不適用
	長期資金占固定資產比率	416.30%	277.20%	216.19%		
償債能力 %	流動比率	349.19%	246.27%	190.84%		
	速動比率	321.97%	219.74%	159.62%		
	利息保障倍數	207,986.69%	1,733,657.95%	1,713,150.60%		
經營能力	應收款項週轉率 (次)	55.31	65.19	59.16		
	平均收現日數	7	5.59	6.17		
	存貨週轉率 (次)	18.07	17.56	15.66		
	應付款項週轉率 (次)	7.54	8.47	8.04		
	平均銷貨日數	20	20.78	23.31		
	固定資產週轉率 (次)	7.00	5.37	4.67		
	總資產週轉率 (次)	1.32	1.43	1.57		
獲利能力	資產報酬率 (%)	17.58%	15.90%	12.14%		
	股東權益報酬率 (%)	24.00%	20.91%	16.54%		
	占實收 資本比 率 (%)	營業利益	85.23%	104.46%		
		稅前純益	90.30%	113.51%	100.75%	
	純益率 (%)	10.03%	9.93%	7.46%		
	每股盈餘 (元)	7.18	8.34	6.93		
現金流量	現金流量比率 (%)	90.80%	97.69%	68.62%		
	現金流量允當比率 (%)	144.90%	134.42%	120.67%		
	現金再投資比率 (%)	19.59%	23.33%	14.48%		
槓桿度	營運槓桿度	1.24	1.27	1.43		
	財務槓桿度	1	1	1		
最近二年度各項財務比率變動增減變動達 20% : 不適用						

註 1：上列各年度財務資料均經會計師查核簽證。

註 2：計算公式如下：

1. 財務結構

(1) 負債占資產比率 = 負債總額 / 資產總額。

(2) 長期資金占固定資產比率 = (股東權益淨額 + 長期負債) / 固定資產淨額。

2. 償債能力

(1) 流動比率 = 流動資產 / 流動負債。

(2) 速動比率 = (流動資產 - 存貨 - 預付費用) / 流動負債。

(3) 利息保障倍數 = 所得稅及利息費用前純益 / 本期利息支出。

3. 經營能力

(1) 應收款項 (包括應收帳款與因營業而產生之應收票據) 週轉率 = 銷貨淨額 / 各期平均應收款項 (包括應收帳款與因營業而產生之應收票據) 餘額。

(2) 平均收現日數 = 365 / 應收款項週轉率。

(3) 存貨週轉率 = 銷貨成本 / 平均存貨額。

(4) 應付款項 (包括應付帳款與因營業而產生之應付票據) 週轉率 = 銷貨成本 / 各期平均應付款項 (包括應付帳款與因營業而產生之應付票據) 餘額。

(5) 平均銷貨日數 = 365 / 存貨週轉率。

(6) 固定資產週轉率 = 銷貨淨額 / 固定資產淨額。

(7) 總資產週轉率 = 銷貨淨額 / 資產總額。

4.獲利能力

- (1) 資產報酬率 = [稅後損益 + 利息費用 × (1 - 稅率)] / 平均資產總額。
- (2) 股東權益報酬率 = 稅後損益 / 平均股東權益淨額。
- (3) 純益率 = 稅後損益 / 銷貨淨額。
- (4) 每股盈餘 = (稅後淨利 - 特別股股利) / 加權平均已發行股數。

5.現金流量

- (1) 現金流量比率 = 營業活動淨現金流量 / 流動負債。
- (2) 淨現金流量允當比率 = 最近五年度營業活動淨現金流量 / 最近五年度 (資本支出 + 存貨增加額 + 現金股利)。
- (3) 現金再投資比率 = (營業活動淨現金流量 - 現金股利) / (固定資產毛額 + 長期投資 + 其他資產 + 營運資金)。

6.槓桿度：

- (1) 營運槓桿度 = (營業收入淨額 - 變動營業成本及費用) / 營業利益。
- (2) 財務槓桿度 = 營業利益 / (營業利益 - 利息費用)。

三、監察人審查報告書

Gourmet Master Co. Ltd.
開曼美食達人股份有限公司
監察人審查報告書

茲 准

董事會造送本公司民國103年度財務報表，業經勤業眾信聯合會計師事務所查核竣事，認為足以允當表達本公司之財務狀況、經營成果與現金流量情形，經本監察人等查核完竣，認為尚無不符，爰依照中華民國公司法第219條之規定，具備報告，敬請 鑑核。

此致

本公司 104 年股東常會

Gourmet Master Co. Ltd.
開曼美食達人股份有限公司
監察人：廉純忠



中 華 民 國 1 0 4 年 3 月 1 1 日

Gourmet Master Co. Ltd.
開曼美食達人股份有限公司
監察人審查報告書

茲 准

董事會造送本公司民國103年度財務報表，業經勤業眾信聯合會計師事務所查核竣事，認為足以允當表達本公司之財務狀況、經營成果與現金流量情形，經本監察人等查核完竣，認為尚無不符，爰依照中華民國公司法第219條之規定，具備報告，敬請 鑑核。

此致

本公司 104 年股東常會

Gourmet Master Co. Ltd.
開曼美食達人股份有限公司
監察人：吳政和



中 華 民 國 1 0 4 年 3 月 1 1 日

會計師查核報告

GOURMET MASTER CO. LTD. 公鑒：

GOURMET MASTER CO. LTD.及其子公司民國 103 年及 102 年 12 月 31 日之合併資產負債表，暨民國 103 年及 102 年 1 月 1 日至 12 月 31 日之合併綜合損益表、合併權益變動表及合併現金流量表，業經本會計師查核竣事。上開合併財務報表之編製係管理階層之責任，本會計師之責任則為根據查核結果對上開合併財務報表表示意見。

本會計師係依照會計師查核簽證財務報表規則及一般公認審計準則規劃並執行查核工作，以合理確信合併財務報告有無重大不實表達。此項查核工作包括以抽查方式獲取合併財務報告所列金額及所揭露事項之查核證據、評估管理階層編製合併財務報告所採用之會計原則及所作之重大會計估計，暨評估合併財務報告整體之表達。本會計師相信此項查核工作可對所表示之意見提供合理之依據。

依本會計師之意見，第一段所述合併財務報表在所有重大方面係依照證券發行人財務報告編製準則、經金融監督管理委員會認可之國際財務報導準則、國際會計準則、解釋及解釋公告編製，足以允當表達 GOURMET MASTER CO. LTD.及其子公司民國 103 年及 102 年 12 月 31 日之合併財務狀況，暨民國 103 年及 102 年 1 月 1 日至 12 月 31 日之合併財務績效與合併現金流量。

勤業眾信聯合會計師事務所
會計師 謝明忠

謝明忠



會計師 李麗鳳

李麗鳳



行政院金融監督管理委員會核准文號
金管證審字第 1000028068 號

財政部證券暨期貨管理委員會核准文號
台財證六字第 0930128050 號

中 華 民 國 104 年 3 月 11 日

GOURMET MASTER CO., LTD. 及其子公司

合併資產負債表

民國 103 年及 102 年 12 月 31 日

單位：新台幣仟元

代 碼	資 產	103年12月31日			102年12月31日		
		金	額	%	金	額	%
	流動資產						
1100	現金及約當現金 (附註六)	\$ 2,480,103		25	\$ 2,503,716		28
1147	無活絡市場之債券投資—流動 (附註七及二八)	56,070		1	285,695		3
1150	應收票據	218		-	1,041		-
1170	應收帳款 (附註八)	238,551		2	236,397		3
1200	其他應收款	76,950		1	60,453		1
1220	當期所得稅資產	7,291		-	43,139		-
130X	存貨 (附註九)	533,994		5	455,331		5
1410	預付款項 (附註十二)	361,089		4	396,800		5
1470	其他流動資產 (附註十二)	12,616		-	12,607		-
11XX	流動資產總計	3,766,882		38	3,995,179		45
	非流動資產						
1550	採用權益法之投資 (附註十)	58,710		1	188,759		2
1600	不動產、廠房及設備 (附註十一及二八)	4,922,226		50	3,899,390		44
1780	無形資產	75,936		1	74,355		1
1840	遞延所得稅資產 (附註五及十八)	81,596		1	63,346		1
1915	預付設備款 (附註十二)	297,939		3	175,661		2
1920	存出保證金 (附註十二)	545,718		5	418,421		5
1990	其他非流動資產 (附註十二)	73,748		1	13,328		-
15XX	非流動資產總計	6,055,873		62	4,833,260		55
1XXX	資 產 總 計	\$ 9,822,755		100	\$ 8,828,439		100
	負債及權益						
	流動負債						
2150	應付票據	\$ -		-	\$ 296		-
2170	應付帳款 (附註十三)	994,015		10	812,497		9
2200	其他應付款 (附註十四)	1,171,192		12	934,551		11
2230	當期所得稅負債	83,823		1	98,554		1
2310	預收款項 (附註十四)	641,974		7	568,626		7
2320	一年內到期之長期借款	934		-	-		-
2399	其他流動負債 (附註十四)	15,594		-	23,280		-
21XX	流動負債總計	2,907,532		30	2,437,804		28
	非流動負債						
2540	長期借款	14,846		-	-		-
2556	除役、復原及修復成本之長期負債準備 (附註十四)	56,726		-	29,233		-
2570	遞延所得稅負債 (附註十八)	653		-	-		-
2645	存入保證金 (附註十四)	67,923		1	87,248		1
25XX	非流動負債總計	140,148		1	116,481		1
2XXX	負債總計	3,047,680		31	2,554,285		29
	歸屬於母公司業主之權益 (附註十五)						
	股 本						
3110	普通股股本	1,411,200		14	1,411,200		16
3210	資本公積—發行股票溢價	2,681,126		27	2,681,126		30
	保留盈餘						
3310	盈餘準備金	424,109		4	366,706		4
3320	特別盈餘公積	38,098		1	38,098		-
3350	未分配盈餘	1,772,876		18	1,487,603		17
3300	保留盈餘總計	2,235,083		23	1,892,407		21
3400	其他權益	396,484		4	218,237		3
31XX	母公司業主權益總計	6,723,893		68	6,202,970		70
36XX	非控制權益	51,182		1	71,184		1
3XXX	權益總計	6,775,075		69	6,274,154		71
	負債與權益總計	\$ 9,822,755		100	\$ 8,828,439		100

後附之附註係本合併財務報告之一部分。

董事長：吳政學



經理人：謝健南



會計主管：謝明惠



GOURMET MASTER CO., LTD. 及其子公司

合併綜合損益表

民國 103 年及 102 年 1 月 1 日至 12 月 31 日

單位：新台幣仟元，惟
每股盈餘為元

代 碼		103年度		102年度	
		金 額	%	金 額	%
4000	營業收入(附註十六及三二)	\$ 17,921,236	100	\$ 15,114,334	100
5000	營業成本	(7,836,415)	(44)	(6,719,096)	(45)
5900	營業毛利	<u>10,084,821</u>	<u>56</u>	<u>8,395,238</u>	<u>55</u>
	營業費用				
6100	推銷費用	(8,265,903)	(46)	(6,637,887)	(44)
6200	管理費用	(935,236)	(5)	(798,346)	(5)
6300	研究發展費用	(35,868)	-	(17,561)	-
6000	營業費用合計	(9,237,007)	(51)	(7,453,794)	(49)
6900	營業淨利	<u>847,814</u>	<u>5</u>	<u>941,444</u>	<u>6</u>
	營業外收入及支出				
7140	廉價購買利益—取得子 公司	8,310	-	-	-
7190	其他收入(附註十七)	169,001	1	157,970	1
7060	採用權益法認列之關聯 企業及合資損益之份 額	(21,622)	-	(16,496)	-
7020	其他利益及損失(附註 十七)	(90,602)	(1)	(159,179)	(1)
7000	營業外收入及支出 合計	<u>65,087</u>	<u>-</u>	<u>(17,705)</u>	<u>-</u>
7900	稅前淨利	912,901	5	923,739	6
7950	所得稅費用(附註十八)	(369,115)	(2)	(319,391)	(2)
8200	本期淨利	<u>543,786</u>	<u>3</u>	<u>604,348</u>	<u>4</u>

(接次頁)

(承前頁)

代 碼		103年度		102年度	
		金 額	%	金 額	%
	其他綜合損益				
8310	國外營運機構財務報表 換算之兌換差額	\$ 177,980	1	\$ 221,146	1
8300	本期其他綜合損益 合計	<u>177,980</u>	<u>1</u>	<u>221,146</u>	<u>1</u>
8500	本期綜合損益總額	<u>\$ 721,766</u>	<u>4</u>	<u>\$ 825,494</u>	<u>5</u>
	淨利歸屬於				
8610	本公司業主	\$ 527,509	3	\$ 574,032	4
8620	非控制權益	<u>16,277</u>	<u>-</u>	<u>30,316</u>	<u>-</u>
8600		<u>\$ 543,786</u>	<u>3</u>	<u>\$ 604,348</u>	<u>4</u>
	綜合損益總額歸屬於				
8710	本公司業主	\$ 705,756	4	\$ 799,638	5
8720	非控制權益	<u>16,010</u>	<u>-</u>	<u>25,856</u>	<u>-</u>
8700		<u>\$ 721,766</u>	<u>4</u>	<u>\$ 825,494</u>	<u>5</u>
	每股盈餘 (附註十九)				
9710	基 本	<u>\$ 3.74</u>		<u>\$ 4.07</u>	

後附之附註係本合併財務報告之一部分。

董事長：吳政學



經理人：謝健南



會計主管：謝明惠



GOURMET MASTER CO., LTD. 及其子公司

合併權益變動表

民國 103 年及 102 年 1 月 1 日至 12 月 31 日

單位：新台幣仟元

代碼	歸屬於本公司業主權益	股本	資本公積	保 留 盈 餘			其他權益項目		總計	非控制權益	權益總額
				盈餘準備金	特別盈餘公積	未分配盈餘	國外營運機構財務報表換算之兌換差額	之兌換差額			
A1	102 年 1 月 1 日餘額	\$ 1,411,200	\$ 2,681,126	\$ 268,972	\$ -	\$ 1,755,003	(\$ 7,369)	\$ 6,108,932	\$ 124,686	\$ 6,233,618	
	101 年度盈餘指撥及分配：										
B1	提列盈餘準備金	-	-	97,734	-	(97,734)	-	-	-	-	
B3	提列特別盈餘公積	-	-	-	38,098	(38,098)	-	-	-	-	
B5	本公司股東現金股利	-	-	-	-	(705,600)	-	(705,600)	-	(705,600)	
O1	子公司股東現金股利	-	-	-	-	-	-	-	(47,084)	(47,084)	
D1	102 年度淨利	-	-	-	-	574,032	-	574,032	30,316	604,348	
D3	102 年度其他綜合損益	-	-	-	-	-	225,606	225,606	(4,460)	221,146	
D5	102 年度綜合損益總額	-	-	-	-	574,032	225,606	799,638	25,856	825,494	
O1	除列子公司影響數	-	-	-	-	-	-	-	(32,274)	(32,274)	
Z1	102 年 12 月 31 日餘額	1,411,200	2,681,126	366,706	38,098	1,487,603	218,237	6,202,970	71,184	6,274,154	
	102 年度盈餘指撥及分配：										
B1	提列盈餘準備金	-	-	57,403	-	(57,403)	-	-	-	-	
B5	本公司股東現金股利	-	-	-	-	(183,456)	-	(183,456)	-	(183,456)	
O1	子公司股東現金股利	-	-	-	-	-	-	-	(36,012)	(36,012)	
C7	採用權益法認列之關聯企業之變動數	-	-	-	-	(1,377)	-	(1,377)	-	(1,377)	
D1	103 年度淨利	-	-	-	-	527,509	-	527,509	16,277	543,786	
D3	103 年度其他綜合損益	-	-	-	-	-	178,247	178,247	(267)	177,980	
D5	103 年度綜合損益總額	-	-	-	-	527,509	178,247	705,756	16,010	721,766	
Z1	103 年 12 月 31 日餘額	\$ 1,411,200	\$ 2,681,126	\$ 424,109	\$ 38,098	\$ 1,772,876	\$ 396,484	\$ 6,723,893	\$ 51,182	\$ 6,775,075	

後附之附註係本合併財務報告之一部分。

董事長：吳政學



經理人：謝健南



會計主管：謝明惠



GOURMET MASTER CO., LTD. 及其子公司

合併現金流量表

民國 103 年及 102 年 1 月 1 日至 12 月 31 日

單位：新台幣仟元

代 碼		103 年度	102 年度
	營業活動之現金流量		
A10000	本期稅前淨利	\$ 912,901	\$ 923,739
A20010	不影響現金流量之收益費損項目		
A20100	折舊費用	898,613	743,713
A20200	攤銷費用	21,685	16,857
A20300	呆帳提列數	10,335	-
A20400	透過損益按公允價值衡量金融資產之淨利益	-	(5,183)
A20900	利息費用	-	135
A21200	利息收入	(35,732)	(22,845)
A22300	採用權益法認列之關聯企業及合資損益之份額	21,622	16,496
A22500	處分及報廢不動產、廠房及設備損失	60,274	79,424
A22800	處分無形資產損失	149	426
A23700	非金融資產減損損失	1,688	-
A29900	除列子公司利益	-	(5,874)
A29900	廉價購買利益	(8,310)	-
A30000	與營業活動相關之資產/負債變動數		
A31110	持有供交易之金融資產減少	-	14,267
A31130	應收票據減少	823	1,360
A31150	應收帳款增加	(12,852)	(8,444)
A31180	其他應收款增加	(15,172)	(7,515)
A31200	存貨增加	(72,522)	(76,211)
A31230	預付款項減少(增加)	41,067	(75,641)
A31240	其他流動資產(增加)減少	(9)	97
A31990	其他營業資產增加	(60,180)	(6,959)
A32130	應付票據減少	(296)	(908)
A32150	應付帳款增加	174,742	68,503
A32180	其他應付款項增加	179,968	124,279
A32200	負債準備增加	19,511	9,986
A32210	預收款項增加	73,348	53,413
A32230	其他流動負債(減少)增加	(7,810)	7,002
A32990	其他營業負債減少	-	(426)
A33000	營運產生之現金流入	2,203,843	1,849,691

(接次頁)

(承前頁)

代 碼		103 年度	102 年度
A33300	支付之利息	\$ -	(\$ 135)
A33500	支付之所得稅	(336,681)	(359,625)
AAAA	營業活動之淨現金流入	<u>1,867,162</u>	<u>1,489,931</u>
	投資活動之現金流量		
B00700	處分無活絡市場之債券投資	229,625	453,969
B01800	取得採用權益法之投資	(841)	-
B02200	對子公司之收購(扣除所取得之現金)	(21,859)	-
B02300	除列子公司之淨現金流出	-	(47,726)
B02400	採用權益法之被投資公司減資退回股 款	53,239	-
B02700	取得不動產、廠房及設備	(1,864,835)	(1,296,542)
B02800	處分不動產、廠房及設備價款	114,219	20,007
B03700	存出保證金增加	(144,284)	(106,398)
B03800	存出保證金減少	48,559	83,903
B04500	取得購置無形資產	(21,520)	(63,661)
B04600	處分無形資產價款	94	89
B07100	預付設備款增加	(116,450)	-
B07200	預付設備款減少	-	128,746
B07500	收取之利息	<u>34,407</u>	<u>18,772</u>
BBBB	投資活動之淨現金流出	(<u>1,689,646</u>)	(<u>808,841</u>)
	籌資活動之現金流量		
C01600	舉借長期借款	15,780	-
C01700	償還長期借款	-	(588)
C03000	存入保證金增加	47,653	41,486
C03100	存入保證金減少	(68,670)	(8,251)
C04500	發放現金股利	(183,456)	(705,600)
C05800	支付非控制權益現金股利	(<u>36,012</u>)	(<u>47,084</u>)
CCCC	籌資活動之淨現金流出	(<u>224,705</u>)	(<u>720,037</u>)
DDDD	匯率變動對現金及約當現金之影響	<u>23,576</u>	<u>1,120</u>
EEEE	本期現金及約當現金淨減少數	(23,613)	(37,827)
E00100	期初現金及約當現金餘額	<u>2,503,716</u>	<u>2,541,543</u>
E00200	期末現金及約當現金餘額	<u>\$ 2,480,103</u>	<u>\$ 2,503,716</u>

後附之附註係本合併財務報告之一部分。

董事長：吳政學



經理人：謝健南



會計主管：謝明惠



GOURMET MASTER CO. LTD.及其子公司

合併財務報表附註

民國 103 年及 102 年 1 月 1 日至 12 月 31 日

(除另註明外，金額以新台幣仟元為單位)

一、公司沿革

GOURMET MASTER CO. LTD. (以下簡稱為本公司) 於 97 年 9 月設立於英屬開曼群島。本公司及子公司 (以下簡稱為合併公司) 主要經營業務為烘焙食品製造批發、飲料零售批發、其他機械器具批發及連鎖經營加盟等業務。

本公司股票自 99 年 11 月 22 日起在台灣證券交易所上市買賣。

本公司之功能性貨幣為人民幣，由於本公司係於台灣上市，為增加財務報告之比較性及一致性，本合併財務報告係以新台幣表達。

二、通過財務報告之日期及程序

本合併財務報告於 104 年 3 月 11 日經董事會通過。

三、新發布及修訂準則及解釋之適用

- (一) 尚未生效之證券發行人財務報告編製準則及經金管會認可之 2013 年版國際財務報導準則 (IFRS)、國際會計準則 (IAS)、解釋 (IFRIC) 及解釋公告 (SIC)

依據金融監督管理委員會 (以下稱「金管會」) 發布之金管證審字第 1030029342 號及金管證審字第 1030010325 號函，合併公司應自 104 年起開始適用業經國際會計準則理事會 (IASB) 發布且經金管會認可之 2013 年版 IFRS、IAS、IFRIC 及 SIC (以下稱「IFRSs」) 及相關證券發行人財務報告編製準則修正規定。

<u>新發布 / 修正 / 修訂準則及解釋</u>	<u>IASB 發布之生效日 (註)</u>
IFRSs 之修正「IFRSs 之改善—對 IAS 39 之修正 (2009 年)」	2009 年 1 月 1 日或 2010 年 1 月 1 日
IAS 39 之修正「嵌入式衍生工具」	於 2009 年 6 月 30 日以後結束之年度期間生效

(接次頁)

(承前頁)

新發布／修正／修訂準則及解釋	IASB發布之生效日(註)
「IFRSs之改善(2010年)」	2010年7月1日或2011年1月1日
「2009-2011週期之年度改善」	2013年1月1日
IFRS 1之修正「IFRS 7之比較揭露對首次採用者之有限度豁免」	2010年7月1日
IFRS 1之修正「嚴重高度通貨膨脹及首次採用者固定日期之移除」	2011年7月1日
IFRS 1之修正「政府貸款」	2013年1月1日
IFRS 7之修正「揭露—金融資產及金融負債之互抵」	2013年1月1日
IFRS 7之修正「揭露—金融資產之移轉」	2011年7月1日
IFRS 10「合併財務報表」	2013年1月1日
IFRS 11「聯合協議」	2013年1月1日
IFRS 12「對其他個體之權益之揭露」	2013年1月1日
IFRS 10、IFRS 11及IFRS 12之修正「合併財務報表、聯合協議及對其他個體之權益之揭露：過渡指引」	2013年1月1日
IFRS 10、IFRS 12及IAS 27之修正「投資個體」	2014年1月1日
IFRS 13「公允價值衡量」	2013年1月1日
IAS 1之修正「其他綜合損益項目之表達」	2012年7月1日
IAS 12之修正「遞延所得稅：標的資產之回收」	2012年1月1日
IAS 19之修訂「員工福利」	2013年1月1日
IAS 28之修訂「投資關聯企業及合資」	2013年1月1日
IAS 32之修正「金融資產及金融負債之互抵」	2014年1月1日
IFRIC 20「露天礦場於生產階段之剝除成本」	2013年1月1日

註：除另註明外，上述新／修正／修訂準則或解釋係於各該日期以後開始之年度期間生效。

除下列說明外，適用上述2013年版IFRSs及相關證券發行人財務報告編製準則修正規定將不致造成合併公司會計政策之重大變動：

1. IFRS 12「對其他個體之權益之揭露」

IFRS 12針對子公司、聯合協議、關聯企業及未納入合併報表之結構型個體之權益規定應揭露內容。首次適用IFRS 12時，合併公司之年度合併財務報告將提供較廣泛之揭露。

2. IFRS 13「公允價值衡量」

IFRS 13 提供公允價值衡量指引，該準則定義公允價值、建立衡量公允價值之架構，並規定公允價值衡量之揭露。此外，該準則規定之揭露內容較現行準則更為廣泛，例如，現行準則僅要求以公允價值衡量之金融工具須按公允價值三層級揭露，依照 IFRS 13「公允價值衡量」規定，適用該準則之所有資產及負債皆須提供前述揭露。

IFRS 13 之衡量規定係自 104 年起推延適用。

除上述影響外，截至本合併財務報告通過發布日止，合併公司仍持續評估 2013 年版 IFRSs 對各期間財務狀況與財務績效之影響，相關影響待評估完成時予以揭露。

(二) IASB 已發布但尚未經金管會認可之 IFRSs

合併公司未適用下列業經 IASB 發布但未經金管會認可之 IFRSs。截至本合併財務報告通過發布日止，金管會尚未發布生效日。

新發布 / 修正 / 修訂準則及解釋	IASB 發布之生效日(註1)
「2010-2012 週期之年度改善」	2014 年 7 月 1 日 (註 2)
「2011-2013 週期之年度改善」	2014 年 7 月 1 日
「2012-2014 週期之年度改善」	2016 年 1 月 1 日 (註 4)
IFRS 9「金融工具」	2018 年 1 月 1 日
IFRS 9 及 IFRS 7 之修正「強制生效日及過渡揭露」	2018 年 1 月 1 日
IFRS 10 及 IAS 28 之修正「投資者與其關聯企業或合資間之資產出售或投入」	2016 年 1 月 1 日 (註 3)
IFRS 10、IFRS 12 及 IAS 28 之修正「投資個體：合併報表例外規定之適用」	2016 年 1 月 1 日
IFRS 11 之修正「聯合營運權益之取得」	2016 年 1 月 1 日
IFRS 14「管制遞延帳戶」	2016 年 1 月 1 日
IFRS 15「來自客戶合約之收入」	2017 年 1 月 1 日
IAS 1 之修正「揭露計畫」	2016 年 1 月 1 日
IAS 16 及 IAS 38 之修正「可接受之折舊及攤銷方法之闡釋」	2016 年 1 月 1 日
IAS 16 及 IAS 41 之修正「農業：生產性植物」	2016 年 1 月 1 日
IAS 19 之修正「確定福利計畫：員工提撥金」	2014 年 7 月 1 日
IAS 36 之修正「非金融資產可回收金額之揭露」	2014 年 1 月 1 日
IAS 39 之修正「衍生工具之合約更替及避險會計之繼續」	2014 年 1 月 1 日
IFRIC 21「公課」	2014 年 1 月 1 日

註 1：除另註明外，上述新發布／修正／修訂準則或解釋係於各該日期以後開始之年度期間生效。

註 2：給與日於 2014 年 7 月 1 日以後之股份基礎給付交易開始適用 IFRS 2 之修正；收購日於 2014 年 7 月 1 日以後之企業合併開始適用 IFRS 3 之修正；IFRS 13 於修正時即生效。其餘修正係適用於 2014 年 7 月 1 日以後開始之年度期間。

註 3：推延適用於 2016 年 1 月 1 日以後開始之年度期間所發生之交易。

註 4：除 IFRS 5 之修正採推延適用於 2016 年 1 月 1 日以後開始之年度期間外，其餘修正係適用於 2016 年 1 月 1 日以後開始之年度期間。

除下列說明外，適用上述新發布／修正／修訂準則或解釋將不致造成合併公司會計政策之重大變動：

1. IFRS 9「金融工具」

金融資產之認列及衡量

就金融資產方面，所有原屬於 IAS 39「金融工具：認列與衡量」範圍內之金融資產後續衡量係以攤銷後成本衡量或以公允價值衡量。IFRS 9 對金融資產之分類規定如下。

合併公司投資之債務工具，若其合約現金流量完全為支付本金及流通在外本金金額之利息，分類及衡量如下：

- (1) 以收取合約現金流量為目的之經營模式而持有該金融資產，則該金融資產係以攤銷後成本衡量。此類金融資產後續係按有效利率認列利息收入於損益，並持續評估減損，減損損益認列於損益。
- (2) 藉由收取合約現金流量與出售金融資產目的之經營模式而持有該金融資產，則該金融資產係以透過其他綜合損益按公允價值衡量。此類金融資產後續係按有效利率認列利息收入於損益，並持續評估減損，減損損益與兌換損益亦認列於損益，其他公允價值變動則認列於其他綜合損益。於

該金融資產除列或重分類時，原先累積於其他綜合損益之公允價值變動應重分類至損益。

合併公司投資非屬前述條件之金融資產，係以公允價值衡量，公允價值變動認列於損益。惟合併公司得選擇於原始認列時，將非持有供交易之權益投資指定為透過其他綜合損益按公允價值衡量。此類金融資產除股利收益認列於損益外，其他相關利益及損失係認列於其他綜合損益，後續無須評估減損，累積於其他綜合損益之公允價值變動亦不重分類至損益。

金融資產之減損

IFRS 9 改採用「預期信用損失模式」認列金融資產之減損。以攤銷後成本衡量之金融資產、強制透過其他綜合損益按公允價值衡量之金融資產、應收租賃款、IFRS 15「來自客戶合約之收入」產生之合約資產或放款承諾及財務保證合約，係認列備抵信用損失。若前述金融資產之信用風險自原始認列後並未顯著增加，則其備抵信用損失係按未來 12 個月之預期信用損失衡量。若前述金融資產之信用風險自原始認列後已顯著增加且非低信用風險，則其備抵信用損失係按剩餘存續期間之預期信用損失衡量。但未包括重大財務組成部分之應收帳款必須按存續期間之預期信用損失衡量備抵信用損失。

此外，原始認列時已有信用減損之金融資產，合併公司考量原始認列時之預期信用損失以計算信用調整後之有效利率，後續備抵信用損失則按後續預期信用損失累積變動數衡量。

2. IAS 36 之修正「非金融資產可回收金額之揭露」

IASB 於發布 IFRS 13「公允價值衡量」時，同時修正 IAS 36「資產減損」之揭露規定，導致合併公司須於每一報導期間增加揭露資產或現金產生單位之可回收金額。本次 IAS 36 之修正係釐清合併公司僅須於認列或迴轉減損損失當期揭露該等可回收金額。此外，若可回收金額係以現值法計算之公允價值減處分成本衡量，合併公司須增加揭露所採用之折現率。

3. 2010-2012 週期之年度改善

2010-2012 週期之年度改善修正 IFRS 2「股份基礎給付」、IFRS 3「企業合併」及 IFRS 8「營運部門」等若干準則。

IFRS 8 之修正係釐清若合併公司將具有相似經濟特性之營運部門彙總揭露，應於合併財務報告揭露管理階層於運用彙總基準時所作之判斷。此外，該修正亦釐清合併公司僅於部門資產定期提供予主要營運決策者時，始應揭露應報導部門資產總額至企業資產總額之調節資訊。

IFRS 13 之修正係釐清適用 IFRS 13 後，無設定利率之短期應收款及應付款，若折現之影響不重大，仍得按原始發票金額衡量。

4. 2011-2013 週期之年度改善

2011-2013 週期之年度改善修正 IFRS 3、IFRS 13 及 IAS 40「投資性不動產」等若干準則。

IFRS 13 之修正係對適用以淨額基礎衡量金融資產及金融負債群組公允價值之例外（即「組合例外」）進行修正，以釐清該例外範圍包括 IAS 39 或 IFRS 9 適用範圍內並依其規定處理之所有合約，即使該合約不符合 IAS 32「金融工具：表達」對金融資產或金融負債之定義亦然。

5. IAS 16 及 IAS 38 之修正「可接受之折舊及攤銷方法之闡釋」

企業應採用適當之折舊及攤銷方法以反映其消耗該不動產、廠房及設備與無形資產未來經濟效益之預期型態。

IAS 16「不動產、廠房及設備」之修正規定，收入並非衡量不動產、廠房及設備折舊費用之適當基礎，且該修正並未提供得以收入為基礎提列折舊費用之例外規定。

IAS 38「無形資產」之修正則規定，除下列有限情況外，收入並非衡量無形資產攤銷費用之適當基礎：

- (1) 無形資產係以收入之衡量表示（例如，合約預先設定當收入達特定門檻後無權再使用該無形資產），或
- (2) 能證明收入與無形資產經濟效益之耗用高度相關。

上述修正於生效日以後開始之年度期間推延適用，並允許提前適用。

6. 2012-2014 週期之年度改善

2012-2014 週期之年度改善修正 IFRS 5「待出售非流動資產及停業單位」、IFRS 7、IAS 19 及 IAS 34 等若干準則。

7. IAS 1 之修正「揭露計畫」

該修正闡明，合併財務報告旨在揭露重大資訊，不同性質或功能之重要項目應予分別揭露，且不得與非重要項目彙總揭露，俾使合併財務報告提升可了解性。

此外，該修正闡明合併公司應考量合併財務報告之可了解性及可比性來決定一套有系統之方式編製附註。

除上述影響外，截至本合併財務報告通過發布日止，合併公司仍持續評估其他準則、解釋之修正對財務狀況與財務績效之影響，相關影響待評估完成時予以揭露。

四、重大會計政策之彙總說明

(一) 遵循聲明

本合併財務報告係依照證券發行人財務報告編製準則及經金管會認可之 IFRSs 編製。

(二) 編製基礎

除按公允價值衡量之金融工具外，本合併財務報告係依歷史成本基礎編製。歷史成本通常係依取得資產所支付對價之公允價值決定。

(三) 資產與負債區分流動與非流動之標準

流動資產包括：

1. 主要為交易目的而持有之資產；
2. 預期於資產負債表日後 12 個月內實現之資產；及
3. 現金及約當現金（但不包括於資產負債表日後逾 12 個月用以交換或清償負債而受到限制者）。

流動負債包括：

1. 主要為交易目的而持有之負債；
2. 於資產負債表日後 12 個月內到期清償之負債，以及
3. 不能無條件將清償期限遞延至資產負債表日後至少 12 個月之負債。

非屬上述流動資產或流動負債者，係分類為非流動資產或非流動負債。

(四) 合併基礎

1. 合併報告編製原則

本合併財務報告係包含本公司及由本公司所控制個體（子公司）之財務報告。

合併綜合損益表已納入被收購或被處分子公司於當期自收購日起或至處分日止之營運損益。

子公司之財務報告已予調整，以使其會計政策與合併公司之會計政策一致。

於編製合併財務報告時，各個體間之交易、帳戶餘額、收益及費損已全數予以銷除。

分攤綜合損益總額至非控制權益

子公司之綜合損益總額係歸屬至本公司業主及非控制權益，即使非控制權益因而成為虧損餘額。

對子公司所有權權益變動

當合併公司對子公司所有權權益之變動未導致喪失控制者，係作為權益交易處理。合併公司及非控制權益之帳面金額已予調整，以反映其於子公司相對權益之變動。非控制權益之調整金額與所支付或收取對價之公允價值間之差額，係直接認列為權益且歸屬於本公司業主。

當合併公司喪失對子公司之控制時，處分損益係為下列兩者之差額：(1)所收取對價之公允價值與對前子公司之剩餘投資按喪失控制日之公允價值合計數，以及(2)前子公司之資產（含商譽）與負債及非控制權益按喪失控制日之帳面金額合計數。

合併公司對於其他綜合損益中所認列與該子公司有關之所有金額，其會計處理係與合併公司直接處分相關資產或負債所必須遵循之基礎相同。

對前子公司剩餘投資係按喪失控制日之公允價值作為原始認列投資關聯企業。

2. 列入合併財務報告之子公司

本合併財務報告編製主體如下：

投資公司名稱	子公司名稱	業務性質	所持股權百分比		說明	
			103年 12月31日	102年 12月31日		
本公司	85 Degree Co., Ltd.	投資	100%	100%		
	百悅貿易有限公司	投資	100%	100%		
	Perfect 85 Degrees C, Inc.	烘焙食品製造及銷售等業務	100%	100%		
	85 Degrees Café International Pty. Ltd.	食品什貨及飲料零售	51%	51%		
	Lucky Bakery Limited	投資	100%	100%		
	WinPin 85 Investments, Inc.	食品什貨及飲料零售	100%	100%		
	Perfect 85 Degrees C, Inc.	Golden 85 Investments, LLC	食品什貨及飲料零售	65%	65%	
	85 Degree Co., Ltd.	美食達人股份有限公司	食品什貨及飲料零售	100%	100%	(1)
	美食達人股份有限公司	美味達人股份有限公司	食品什貨及飲料零售	100%	100%	
	美味達人股份有限公司	美味復興有限公司	食品什貨及飲料零售	60%	60%	
	Lucky Bakery Limited	Profit Sky International Limited	投資	100%	-	(2)
	Profit Sky International Limited	WinCase Limited	食品什貨及飲料零售	100%	-	(2)
		Worldinn Limited	烘焙食品製造及銷售等業務	100%	-	(2)
百悅貿易有限公司	津味(上海)餐飲管理有限公司	食品什貨及飲料零售	100%	100%		
	和夏(上海)餐飲管理有限公司	食品什貨及飲料零售	100%	100%		
	杭州勝品食品有限公司	烘焙食品製造及銷售等業務	100%	100%		
	和夏(南京)餐飲管理有限公司	食品什貨及飲料零售	100%	100%		
	八十五度(北京)餐飲管理有限公司	食品什貨及飲料零售	100%	100%		
	八十五度(浙江)餐飲管理有限公司	食品什貨及飲料零售	100%	100%		
	勝品(北京)食品有限公司	烘焙食品製造及銷售等業務	100%	100%		
	八十五度(福州)餐飲管理有限公司	食品什貨及飲料零售	100%	100%		
	勝品(江蘇)食品有限公司	烘焙食品製造及銷售等業務	100%	100%		
	勝品(廈門)食品有限公司	烘焙食品製造及銷售等業務	100%	100%		
	勝品(青島)食品有限公司	烘焙食品製造及銷售等業務	100%	100%		
	八十五度(廈門)餐飲管理有限公司	食品什貨及飲料零售	100%	100%		

(接次頁)

(承前頁)

投資公司名稱	子公司名稱	業務性質	所持股權百分比		說明	
			103年 12月31日	102年 12月31日		
津味(上海)餐飲管理有限公司	八十五度(瀋陽)餐飲管理有限公司	食品什貨及飲料零售	100%	100%		
	勝品(瀋陽)食品有限公司	烘焙食品製造及銷售等業務	100%	100%		
	八十五度(青島)餐飲管理有限公司	食品什貨及飲料零售	100%	100%		
	八十五度(江蘇)食品有限公司	烘焙食品製造及銷售等業務	25%	68%		
	上海勝品食品有限公司	烘焙食品製造及銷售等業務	100%	100%		
	上海參佳食品有限公司	烘焙食品製造及銷售等業務	100%	100%		
	上海虹口津味餐飲管理有限公司	食品什貨及飲料零售	100%	100%		
	八十五度餐飲管理(深圳)有限公司	食品什貨及飲料零售	85%	85%		
	成都八十五度餐飲管理有限公司	食品什貨及飲料零售	100%	100%		
	武漢勝品食品有限公司	烘焙食品製造及銷售等業務	100%	100%		
	武漢津味餐飲管理有限公司	食品什貨及飲料零售	57%	100%		
	江西津味餐飲管理有限公司	食品什貨及飲料零售	100%	100%		
	津味實業(上海)有限公司	食品什貨零售	100%	100%		
	廣州八十五度餐飲管理有限公司	食品什貨及飲料零售	100%	100%		
	八十五度(江蘇)食品有限公司	烘焙食品製造及銷售等業務	75%	32%		
	成都參佳食品有限公司	烘焙食品製造及銷售等業務	100%	100%		
	嘉定津味餐飲管理有限公司	食品什貨及飲料零售	100%	-		
	和夏(上海)餐飲管理有限公司	武漢津味餐飲管理有限公司	食品什貨及飲料零售	43%	-	
	八十五度餐飲管理(深圳)有限公司	深圳市勝品食品有限公司	烘焙食品製造及銷售等業務	100%	100%	
	八十五度(青島)餐飲管理有限公司	青島津味餐飲管理有限公司	食品什貨及飲料零售	100%	100%	

(1) 為提高工廠管理及門店營運效率，自 103 年 5 月起，美食達人股份有限公司之大部分門店營運部門分割予美味達人股份有限公司。

(2) 合併公司於 103 年 11 月取得 Profit Sky International Limited 剩餘 50% 之股權，故自該日起對於 Profit Sky International Limited 及其子公司具控制力，並於 103 年 12 月起納入合併個體，請參附註二一。

(五) 企業合併

企業合併係採收購法處理。收購相關成本於成本發生及勞務取得當期列為費用。

倘於重評估後，收購日所取得可辨認資產及承擔負債之淨額仍超過移轉對價、被收購者之非控制權益以及收購者先前已持有被收購者之權益於收購日公允價值之總數，則該差額為廉價購買利益，並立即認列為損益。

(六) 外幣

各個體編製財務報告時，以個體功能性貨幣以外之貨幣（外幣）交易者，依交易日匯率換算為功能性貨幣記錄。

外幣貨幣性項目於每一資產負債表日以收盤匯率換算。因交割貨幣性項目或換算貨幣性項目產生之兌換差額，於發生當期認列於損益。

以歷史成本衡量之外幣非貨幣性項目係以交易日之匯率換算，不再重新換算。

於編製合併財務報告時，合併公司國外營運機構（包含營運所在國家或使用之貨幣與本公司不同之子公司及關聯企業）之資產及負債以每一資產負債表日匯率換算為新台幣。收益及費損項目係以當期平均匯率換算，所產生之兌換差額列於其他綜合損益並分別歸屬予本公司業主及非控制權益。

在處分國外營運機構並構成對該國外營運機構喪失控制、聯合控制或重大影響時，所有與該國外營運機構相關可歸屬於本公司業主之權益將重分類為損益。

(七) 存貨

存貨包括原料、物料、製成品、半成品及商品存貨。存貨係以成本與淨變現價值孰低衡量，比較成本與淨變現價值時係以個別項目為基礎。淨變現價值係指在正常情況下之估計售價減除至完工尚需投入之估計成本及完成出售所需之估計成本後之餘額。存貨成本之計算係採加權平均法。

(八) 投資關聯企業及投資聯合控制個體

關聯企業係指合併公司具有重大影響，但非屬子公司或合資權益之企業。合併公司與他公司依合約協議設立另一個體，且對該個體之經濟活動具有聯合控制時，該個體為合併公司及他公司之聯合控制個體。

合併公司對投資關聯企業及投資聯合控制個體係採用權益法。權益法下，投資關聯企業及投資聯合控制個體原始依成本認列，取得日後帳面金額係隨合併公司所享有之關聯企業及聯合控制個體損益及其他綜合損益份額與利潤分配而增減。此外，針對關聯企業權益及聯合控制個體權益之變動係按持股比例認列。

關聯企業發行新股時，合併公司若未按持股比例認購，致使持股比例發生變動，並因而使投資之股權淨值發生增減時，其增減數調整資本公積及採用權益法之投資。惟若未按持股比例認購或取得致使對關聯企業之所有權權益減少者，於其他綜合損益中所認列與該關聯企業有關之金額按減少比例重分類，其會計處理之基礎係與關聯企業若直接處分相關資產或負債所必須遵循之基礎相同；前項調整如應借記資本公積，而採用權益法之投資所產生之資本公積餘額不足時，其差額借記保留盈餘。

合併公司於評估減損時，係將投資之整體帳面金額（含商譽）視為單一資產比較可回收金額與帳面金額，進行減損測試，所認列之減損損失亦屬於投資帳面金額之一部分。減損損失之任何迴轉，於該投資之可回收金額後續增加之範圍內予以認列。

合併公司與關聯企業（及合併公司與聯合控制個體）間之逆流、順流及側流交易所產生之損益，僅在與合併公司對關聯企業權益（及對聯合控制個體權益）無關之範圍內，認列於合併財務報告。

(九) 不動產、廠房及設備

不動產、廠房及設備係以成本認列，後續以成本減除累計折舊及累計減損損失後之金額衡量。

建造中之不動產、廠房及設備係以成本減除累計減損損失後之金額認列。成本包括專業服務費用，及符合資本化條件之借款成本。

該等資產於完工並達預期使用狀態時，分類至不動產、廠房及設備之適當類別並開始提列折舊。

不動產、廠房及設備係採直線基礎提列折舊，對於每一重大部分則單獨提列折舊。合併公司至少於每一年度結束日對估計耐用年限、殘值及折舊方法進行檢視。會計估計變動之影響係以推延方式處理。

除列不動產、廠房及設備所產生之利益或損失金額，係淨處分價款與該資產帳面金額間之差額，並且認列於當期損益。

(十) 有形及無形資產（商譽除外）之減損

合併公司於每一資產負債表日評估是否有任何跡象顯示有形及無形資產（商譽除外）可能已減損。若有任一減損跡象存在，則估計該資產之可回收金額。倘無法估計個別資產之可回收金額，合併公司估計該資產所屬現金產生單位之可回收金額。共用資產係依合理一致之基礎分攤之最小現金產生單位群組。

可回收金額為公允價值減出售成本與其使用價值之較高者。評估使用價值時，係將估計未來現金流量以稅前折現率加以折現，該折現率係反映現時市場對貨幣時間價值及尚未用以調整未來現金流量估計數之資產特定風險之評估。

個別資產或現金產生單位之可回收金額若低於其帳面金額時，將該資產或現金產生單位之帳面金額調減至其可回收金額。

當減損損失於後續迴轉時，該資產或現金產生單位之帳面金額調增至修訂後之可回收金額，惟增加後之帳面金額以不超過該資產或現金產生單位若未於以前年度認列減損損失時所決定之帳面金額（減除攤銷或折舊）。減損損失之迴轉係認列於損益。

(十一) 金融工具

金融資產與金融負債於合併公司成為該工具合約條款之一方時認列於合併資產負債表。

原始認列金融資產與金融負債時，若金融資產或金融負債非屬透過損益按公允價值衡量者，係按公允價值加計直接可歸屬於取得或發行金融資產或金融負債之交易成本衡量。直接可歸屬於取得或

發行透過損益按公允價值衡量之金融資產或金融負債之交易成本，則立即認列為損益。

1. 金融資產

金融資產之慣例交易係採交易日認列及除列。

(1) 衡量種類

合併公司所持有之金融資產種類為透過損益按公允價值衡量之金融資產與放款及應收款。

A. 透過損益按公允價值衡量之金融資產

透過損益按公允價值衡量之金融資產包括持有供交易之金融資產。

透過損益按公允價值衡量之金融資產係按公允價值衡量，其再衡量產生之利益或損失（不包含該金融資產所產生之任何股利或利息）係認列於損益。

B. 放款及應收款

放款及應收款（包括應收帳款、現金及約當現金與無活絡市場之債券投資）係採用有效利息法按攤銷後成本減除減損損失後之金額衡量，惟短期應收帳款之利息認列不具重大性之情況除外。

約當現金包括自取得日起 3 個月內、高度流動性、可隨時轉換成定額現金且價值變動風險甚小之定期存款，係用於滿足短期現金承諾。

(2) 金融資產之減損

除透過損益按公允價值衡量之金融資產外，合併公司係於每一資產負債表日評估其他金融資產是否有減損客觀證據，當有客觀證據顯示，因金融資產原始認列後發生之單一或多項事項，致使金融資產之估計未來現金流量受損失者，該金融資產即已發生減損。

按攤銷後成本列報之金融資產，如應收帳款，該資產經個別評估未有減損後，另再集體評估減損。應收款集體存在之客觀減損證據可能包含合併公司過去收款經驗、集

體超過平均授信期間 30 至 60 天之延遲付款增加情況，以及與應收款拖欠有關之可觀察全國性或區域性經濟情勢變化。

按攤銷後成本列報之金融資產之減損損失金額係該資產帳面金額與估計未來現金流量按該金融資產原始有效利率折現之現值間之差額。

按攤銷後成本列報之金融資產於後續期間減損損失金額減少，且該減少客觀地與認列減損後發生之事項相連結，則先前認列之減損損失直接或藉由調整備抵帳戶予以迴轉認列於損益，惟該迴轉不得使金融資產帳面金額超過若未認列減損情況下於迴轉日應有之攤銷後成本。

其他金融資產之客觀減損證據可能包含發行人或債務人之重大財務困難、違約（例如利息或本金支付之延滯或不償付）、債務人將進入破產或其他財務重整之可能性大增或由於財務困難而使金融資產之活絡市場消失。

所有金融資產之減損損失係直接自金融資產之帳面金額中扣除，惟應收帳款係藉由備抵帳戶調降其帳面金額。當判斷應收帳款無法收回時，係沖銷備抵帳戶。原先已沖銷而後續收回之款項則貸記備抵帳戶。除因應收帳款無法收回而沖銷備抵帳戶外，備抵帳戶帳面金額之變動認列於損益。

(3) 金融資產之除列

合併公司僅於對來自金融資產現金流量之合約權利失效，或已移轉金融資產且該資產所有權之幾乎所有風險及報酬已移轉予其他企業時，始將金融資產除列。

於一金融資產整體除列時，其帳面金額與所收取對價加計已認列於其他綜合損益之任何累計利益或損失之總和間之差額係認列於損益。

2. 金融負債

(1) 後續衡量

所有金融負債係以有效利息法按攤銷後成本衡量。

(2) 金融負債之除列

除列金融負債時，其帳面金額與所支付對價（包含任何所移轉之非現金資產或承擔之負債）間之差額認列為損益。

(十二) 負債準備

認列為負債準備之金額係考量義務之風險及不確定性，而為資產負債表日清償義務所需支出之最佳估計。負債準備係以清償義務之估計現金流量折現值衡量。

(十三) 收入認列

收入係按已收或應收對價之公允價值衡量，並扣除估計之客戶退貨、折扣及其他類似之折讓。銷貨退回係依據以往經驗及其他攸關因素合理估計未來之退貨金額提列。

1. 商品之銷售

銷售商品係於下列條件完全滿足時認列收入：

- (1) 合併公司已將商品所有權之重大風險及報酬移轉予買方；
- (2) 合併公司對於已經出售之商品既不持續參與管理，亦未維持有效控制；
- (3) 收入金額能可靠衡量；
- (4) 與交易有關之經濟效益很有可能流入合併公司；及
- (5) 與交易有關之已發生或將發生之成本能可靠衡量。

2. 利息收入

金融資產之利息收入係於經濟效益很有可能流入合併公司，且收入金額能可靠衡量時認列。利息收入係依時間之經過按流通在外本金與所適用之有效利率採應計基礎認列。

3. 權利金

權利金收入係於與交易有關之經濟效益很有可能流入合併公司且收入金額能可靠衡量時，依相關協議之實質條件，以應

計基礎認列。權利金按時間基礎決定者，係於協議期間內按直線基礎認列收入。依照生產、銷售與其他衡量方法決定之權利金協議，係依協議條款認列收入。

(十四) 租賃

當租賃條款係移轉附屬於資產所有權之幾乎所有風險與報酬予承租人，則將其分類為融資租賃。所有其他租賃則分類為營業租賃。

營業租賃給付係按直線基礎於租賃期間內認列為費用。營業租賃下，或有租金於發生當期認列為費用。

(十五) 政府補助

政府補助僅於可合理確信合併公司將遵循政府補助所附加之條件，且將可收到該項補助時，始予以認列。

政府補助係於其意圖補償之相關成本於合併公司認列為費用之期間內，按有系統之基礎認列於損益。

若政府補助係用於補償已發生之費用或損失，或係以給與合併公司立即財務支援為目的且無未來相關成本，則於其可收取之期間認列於損益。

(十六) 退職後福利

屬確定提撥退休計畫之退休金，係於員工提供服務之期間，將應提撥之退休金數額認列為當期費用。

(十七) 所得稅

所得稅費用係當期所得稅及遞延所得稅之總和。

1. 當期所得稅

依所得稅法規定計算之未分配盈餘加徵 10% 所得稅列為股東會決議年度之所得稅費用。

以前年度應付所得稅之調整，列入當期所得稅。

2. 遞延所得稅

遞延所得稅係依合併財務報表帳載資產及負債帳面金額與計算課稅所得之課稅基礎二者所產生之暫時性差異予以認列。遞延所得稅負債一般係就所有應課稅暫時性差異予以認列，而

遞延所得稅資產則於很有可能有課稅所得以供可減除暫時性差異或虧損扣抵所產生之所得稅抵減使用時認列。

與投資子公司及關聯企業應課稅暫時性差異皆認列遞延所得稅負債，惟合併公司若可控制暫時性差異迴轉之時點，且該暫時性差異很有可能於可預見之未來不會迴轉者除外。與此類投資及權益有關之可減除暫時性差異所產生之遞延所得稅資產，僅於其很有可能有足夠課稅所得用以實現暫時性差異之利益，且於可預見之未來預期將迴轉的範圍內，予以認列。

遞延所得稅資產之帳面金額於每一資產負債表日予以重新檢視，並針對已不再很有可能有足夠之課稅所得以供其回收所有或部分資產者，調減帳面金額。原未認列為遞延所得稅資產者，亦於每一資產負債表日予以重新檢視，並在未來很有可能產生課稅所得以供其回收所有或部分資產者，調增帳面金額。

遞延所得稅資產及負債係以預期負債清償或資產實現當期之稅率衡量，該稅率係以資產負債表日已立法或已實質性立法之稅率及稅法為基礎。遞延所得稅負債及資產之衡量係反映企業於資產負債表日預期回收或清償其資產及負債帳面金額之方式所產生之租稅後果。

3. 本期之當期及遞延所得稅

當期及遞延所得稅係認列於損益，惟與認列於其他綜合損益或直接計入權益之項目相關之當期及遞延所得稅係分別認列於其他綜合損益或直接計入權益。若當期所得稅或遞延所得稅係自企業合併所產生，其所得稅影響數納入企業合併之會計處理。

五、重大會計判斷、估計及假設不確定性之主要來源

合併公司於採用會計政策時，對於不易自其他來源取得相關資訊者，管理階層必須基於歷史經驗及其他攸關之因素作出相關之判斷、估計及假設。實際結果可能與估計有所不同。

管理階層將對估計與基本假設持續檢視。若估計之修正僅影響當期，則於修正當期認列；若會計估計之修正同時影響當期及未來期間，則於修正當期及未來期間認列。

所得稅

截至 103 年及 102 年 12 月 31 日止，與未使用課稅損失有關之遞延所得稅資產帳面金額分別為 19,707 仟元及 8,169 仟元。由於未來獲利之不可預測性，合併公司於 103 年及 102 年 12 月 31 日止分別尚有 966,682 仟元及 655,920 仟元之課稅損失並未認列為遞延所得稅資產。遞延所得稅資產之可實現性主要視未來能否有足夠之獲利或應課稅暫時性差異而定。若未來實際產生之獲利少於預期，可能會產生重大遞延所得稅資產之迴轉，該等迴轉係於發生期間認列為損益。

六、現金及約當現金

	<u>103年12月31日</u>	<u>102年12月31日</u>
庫存現金及週轉金	\$ 115,765	\$ 135,854
銀行支票及活期存款	1,116,362	2,322,438
約當現金		
原始到期日在 3 個月以內之		
銀行定期存款	<u>1,247,976</u>	<u>45,424</u>
	<u>\$ 2,480,103</u>	<u>\$ 2,503,716</u>

銀行存款於資產負債表日之利率區間如下：

	<u>103年12月31日</u>	<u>102年12月31日</u>
銀行存款	0.01%~0.5%	0.01%~0.45%
定期存款	0.87%~3.2%	0.94%~4.00%

七、無活絡市場之債券投資

	<u>103年12月31日</u>	<u>102年12月31日</u>
<u>流動</u>		
原始到期日超過 3 個月之定期存款		
款	\$ 5,150	\$ 98,773
受限制銀行存款	<u>50,920</u>	<u>186,922</u>
	<u>\$ 56,070</u>	<u>\$ 285,695</u>

(一) 截至 103 年及 102 年 12 月 31 日止，原始到期日超過 3 個月之定期存款市場利率區間分別為年利率 0.88%~1.345% 及 1.09%~3.25%。

(二) 無活絡市場之債券投資質押之資訊，參閱附註二八。

八、應收帳款

	<u>103年12月31日</u>	<u>102年12月31日</u>
應收帳款	\$249,249	\$236,397
減：備抵呆帳	<u>(10,698)</u>	<u>-</u>
	<u>\$238,551</u>	<u>\$236,397</u>

合併公司對商品銷售之平均授信期間為 30 天至 60 天，於決定應收帳款可回收性時，合併公司考量自原始授信日至資產負債表日信用品質之任何改變。由於歷史經驗顯示帳齡超過 60 天之應收帳款無法回收，合併公司對於帳齡超過 60 天之應收帳款，若評估無特定情形而逾期，將予認列 100% 備抵呆帳。

於資產負債表日已逾期但合併公司尚未認列備抵呆帳之應收帳款，因其信用品質並未重大改變，合併公司管理階層認為仍可回收其金額，合併公司對該等應收帳款並未持有任何擔保品或其他信用增強保障。此外，合併公司亦不具有將應收帳款及對相同交易對方之應付帳款互抵之法定抵銷權。

已逾期但未減損應收帳款之帳齡分析如下：

	<u>103年12月31日</u>	<u>102年12月31日</u>
90 天以下	\$ 8,378	\$ 7,020
90 至 180 天	3,936	17,650
181 至 361 天	31,351	32,548
361 天以上	<u>18,245</u>	<u>10,771</u>
合 計	<u>\$ 61,910</u>	<u>\$ 67,989</u>

以上係以立帳日為基準進行之帳齡分析。

上述已逾期但未減損之應收帳款，主要係設置於商場之聯營門市，營業款項先由商場代收，惟因合併公司與之對帳請款流程較久，且該類型客戶之財務狀況良好，依歷史經驗帳款皆可回收無虞，故未提列減損損失。

應收帳款之備抵呆帳變動資訊如下：

	個別評估 減損損失	群組評估 減損損失	合計
103年1月1日餘額	\$ -	\$ -	\$ -
加：本年度提列減損損失／呆 帳費用	10,335	-	10,335
外幣換算差額	<u>363</u>	<u>-</u>	<u>363</u>
103年12月31日餘額	<u>\$ 10,698</u>	<u>\$ -</u>	<u>\$ 10,698</u>

九、存 貨

	103年12月31日	102年12月31日
製成品	\$ 29,500	\$ 35,695
在製品	2,999	2,778
原物料	409,322	323,832
商品存貨	<u>92,173</u>	<u>93,026</u>
	<u>\$533,994</u>	<u>\$455,331</u>

103年及102年12月31日之備抵存貨跌價及呆滯損失分別為4,371仟元及2,701仟元。

103及102年度與存貨相關之銷貨成本分別為7,836,415仟元及6,719,096仟元。

103及102年度之銷貨成本分別包括存貨跌價損失1,688仟元及0仟元。

103及102年度之存貨報廢損失分別為241,700仟元及210,566仟元。

十、採用權益法之投資

	103年12月31日	102年12月31日
投資關聯企業	\$ 58,710	\$110,233
投資聯合控制個體	<u>-</u>	<u>78,526</u>
	<u>\$ 58,710</u>	<u>\$188,759</u>

(一) 投資關聯企業

	103年12月31日	102年12月31日
非上市(櫃)公司		
這一鍋餐飲股份有限公司	<u>\$ 58,710</u>	<u>\$110,233</u>

合併公司於資產負債表日對關聯企業之所有權權益及表決權百分比如下：

公 司 名 稱	103年12月31日	102年12月31日
這一鍋餐飲股份有限公司	23%	42%

自 102 年 8 月起，合併公司因未能取得這一鍋餐飲股份有限公司董事會多數表決權之權力，對這一鍋餐飲股份有限公司之財務及營運政策不再具有主導能力，故不列入合併個體，改採用權益法認列，請參閱附註二二。

有關合併公司關聯企業之財務資訊彙整如下：

	103年12月31日	102年12月31日
總 資 產	<u>\$317,804</u>	<u>\$297,602</u>
總 負 債	<u>\$ 58,940</u>	<u>\$ 36,509</u>
	103年度	102年度
本年度營業收入淨額	<u>\$280,244</u>	<u>\$128,453</u>
本年度淨利	<u>\$ 3,864</u>	<u>\$ 514</u>
本年度其他綜合損益	<u>\$ -</u>	<u>\$ 26</u>
採用權益法認列之關聯企業 損益份額	<u>\$ 2,252</u>	<u>\$ 3,516</u>

103 及 102 年度採用權益法之關聯企業之損益及其他綜合損益份額，係依據關聯企業同期間經會計師查核之財務報告認列。

(二) 投資聯合控制個體

	103年12月31日	102年12月31日
非上市(櫃)公司		
Profit Sky International Limited	<u>\$ -</u>	<u>\$ 78,526</u>

合併公司於資產負債表日對聯合控制個體之所有權權益及表決權百分比如下：

公 司 名 稱	103年12月31日	102年12月31日
Profit Sky International Limited	-	50%

合併公司於 103 年 11 月取得 Profit Sky International Limited 剩餘 50% 之股權，故自該日起對於 Profit Sky International Limited 及其子公司具控制力，並於 103 年 12 月起納入合併個體，請參附註二一。

關於合併公司採用權益法認列之聯合控制個體權益之彙總性財務資訊如下：

	<u>102年12月31日</u>
流動資產	<u>\$ 4,447</u>
非流動資產	<u>\$ 76,371</u>
流動負債	<u>\$ 2,653</u>
	<u>102年度</u>
認列於損益	<u>(\$ 20,012)</u>
認列於其他綜合損益	<u>\$ -</u>

102 年度採用權益法之投資聯合控制個體之損益及其他綜合損益份額，係依據同期間未經會計師查核之財務報告認列。

十一、不動產、廠房及設備

成本	自有土地	建築物	機器設備	租賃改良	運輸設備	辦公設備	其他設備	未完工程	合計
102年1月1日餘額	\$ 417,259	\$ 414,094	\$ 1,729,320	\$ 1,391,242	\$ 47,953	\$ 354,068	\$ 172,067	\$ 164,296	\$ 4,690,299
增添	-	133,798	296,780	448,965	10,674	76,135	26,242	293,643	1,286,237
處分	-	(1,118)	(44,709)	(152,016)	(7,882)	(18,208)	(19,520)	-	(243,453)
重分類	-	90,952	(19,267)	187,198	1,321	22,909	(15,138)	(267,975)	-
除列子公司影響數	-	-	(3,256)	(21,584)	-	(979)	(11,436)	(44,420)	(81,675)
淨兌換差額	2,952	22,320	79,198	67,968	1,345	18,501	1,100	2,551	195,935
102年12月31日餘額	<u>\$ 420,211</u>	<u>\$ 660,046</u>	<u>\$ 2,038,066</u>	<u>\$ 1,921,773</u>	<u>\$ 53,411</u>	<u>\$ 452,426</u>	<u>\$ 153,315</u>	<u>\$ 148,095</u>	<u>\$ 5,847,343</u>
累計折舊及減損									
102年1月1日餘額	\$ -	\$ 32,865	\$ 494,457	\$ 496,749	\$ 20,829	\$ 147,544	\$ 100,593	\$ -	\$ 1,293,037
折舊費用	-	30,459	298,376	298,783	8,995	82,704	24,396	-	743,713
處分	-	(1,118)	(42,195)	(67,908)	(2,127)	(12,391)	(18,283)	-	(144,022)
重分類	-	-	(9,146)	3,111	(1,282)	8,537	(1,220)	-	-
除列子公司影響數	-	-	(379)	(1,277)	-	(111)	(1,651)	-	(3,418)
淨兌換差額	-	880	23,454	25,378	606	8,013	312	-	58,643
102年12月31日餘額	<u>\$ -</u>	<u>\$ 63,086</u>	<u>\$ 764,567</u>	<u>\$ 754,836</u>	<u>\$ 27,021</u>	<u>\$ 234,296</u>	<u>\$ 104,147</u>	<u>\$ -</u>	<u>\$ 1,947,953</u>
102年12月31日淨額	<u>\$ 420,211</u>	<u>\$ 596,960</u>	<u>\$ 1,273,499</u>	<u>\$ 1,166,937</u>	<u>\$ 26,390</u>	<u>\$ 218,130</u>	<u>\$ 49,168</u>	<u>\$ 148,095</u>	<u>\$ 3,899,390</u>
成本									
103年1月1日餘額	\$ 420,211	\$ 660,046	\$ 2,038,066	\$ 1,921,773	\$ 53,411	\$ 452,426	\$ 153,315	\$ 148,095	\$ 5,847,343
增添	-	83,136	482,286	551,636	9,683	139,933	89,531	531,635	1,887,840
處分	-	(1,178)	(197,460)	(214,444)	(12,062)	(37,868)	(80,707)	-	(543,719)
重分類	102,714	5,261	40,362	140,236	-	(38,128)	96	(250,541)	-
合併子公司影響數	-	-	24,147	38,711	-	-	62,473	401	125,732
淨兌換差額	3,713	19,605	66,085	73,709	1,126	17,176	1,384	13,108	195,906
103年12月31日餘額	<u>\$ 526,638</u>	<u>\$ 766,870</u>	<u>\$ 2,453,486</u>	<u>\$ 2,511,621</u>	<u>\$ 52,158</u>	<u>\$ 533,539</u>	<u>\$ 226,092</u>	<u>\$ 442,698</u>	<u>\$ 7,513,102</u>
累計折舊及減損									
103年1月1日餘額	\$ -	\$ 63,086	\$ 764,567	\$ 754,836	\$ 27,021	\$ 234,296	\$ 104,147	\$ -	\$ 1,947,953
折舊費用	-	36,909	357,510	363,979	10,161	105,625	24,429	-	898,613
處分	-	(1,178)	(138,831)	(134,518)	(8,782)	(32,545)	(53,372)	-	(369,226)
重分類	-	-	24,180	-	-	(24,186)	6	-	-
合併子公司影響數	-	-	4,437	13,660	-	-	19,882	-	37,979
淨兌換差額	-	2,075	28,867	33,122	675	10,041	777	-	75,557
103年12月31日餘額	<u>\$ -</u>	<u>\$ 100,892</u>	<u>\$ 1,040,730</u>	<u>\$ 1,031,079</u>	<u>\$ 29,075</u>	<u>\$ 293,231</u>	<u>\$ 95,869</u>	<u>\$ -</u>	<u>\$ 2,590,876</u>
103年1月1日淨額	<u>\$ 420,211</u>	<u>\$ 596,960</u>	<u>\$ 1,273,499</u>	<u>\$ 1,166,937</u>	<u>\$ 26,390</u>	<u>\$ 218,130</u>	<u>\$ 49,168</u>	<u>\$ 148,095</u>	<u>\$ 3,899,390</u>
103年12月31日淨額	<u>\$ 526,638</u>	<u>\$ 665,978</u>	<u>\$ 1,412,756</u>	<u>\$ 1,480,542</u>	<u>\$ 23,083</u>	<u>\$ 240,308</u>	<u>\$ 130,223</u>	<u>\$ 442,698</u>	<u>\$ 4,922,226</u>

合併公司之不動產、廠房及設備係以直線基礎按下列耐用年數計提折舊：

建築物	
廠房建物	20 至 39 年
電力系統工程	11 年
裝潢工程	3 至 20 年
機器設備	1 至 20 年
租賃改良	1 至 41 年
運輸設備	1 至 15 年
辦公設備	1 至 11 年
其他設備	1 至 11 年

合併公司設定質押作為借款擔保之不動產、廠房及設備金額，請參閱附註二八。

十二、其他資產

	103年12月31日	102年12月31日
<u>流動</u>		
預付租金	\$205,603	\$226,480
預付貨款	69,333	76,304
留抵稅額	47,329	55,162
其他預付款	38,824	38,854
其他	12,616	12,607
	<u>\$373,705</u>	<u>\$409,407</u>
<u>非流動</u>		
預付設備款	\$297,939	\$175,661
存出保證金	545,718	418,421
長期預付租賃款	63,616	9,497
其他	10,132	3,831
	<u>\$917,405</u>	<u>\$607,410</u>

- (一) 預付租金主要係門市租賃依合約預付租金。
- (二) 預付設備款主要係購買生產廠房所需之機器設備所產生。
- (三) 存出保證金主要係租賃門店及廠房之租賃押金。
- (四) 長期預付租賃款係位於中國大陸土地使用權。

十三、應付帳款

本公司購買商品之平均賒帳期間為 45 天。合併公司訂有財務風險管理政策，以確保所有應付款於預先約定之信用期限內償還。

十四、其他負債

	103年12月31日	102年12月31日
<u>流 動</u>		
其他應付款		
應付設備款	\$ 151,142	\$ 122,087
應付薪資及獎金	460,869	352,924
應付水電費	91,127	86,421
應付保險費	58,194	43,406
應付租金	38,308	22,529
其他（運費及維修費等等）	<u>371,552</u>	<u>307,184</u>
	<u>\$ 1,171,192</u>	<u>\$ 934,551</u>
其他負債		
預收款項	\$ 641,974	\$ 568,626
其 他	<u>15,594</u>	<u>23,280</u>
	<u>\$ 657,568</u>	<u>\$ 591,906</u>
<u>非 流 動</u>		
除役負債準備	\$ 56,726	\$ 29,233
存入保證金	<u>67,923</u>	<u>87,248</u>
	<u>\$ 124,649</u>	<u>\$ 116,481</u>

預收款項主要係預收已發行之現金禮券尚未兌換使用所產生。

十五、權 益

(一) 股 本

普 通 股

	103年12月31日	102年12月31日
額定股數（仟股）	<u>850,000</u>	<u>850,000</u>
額定股本	<u>\$ 8,500,000</u>	<u>\$ 8,500,000</u>
已發行且已收足股款之股數 （仟股）	<u>141,120</u>	<u>141,120</u>
已發行股本	<u>\$ 1,411,200</u>	<u>\$ 1,411,200</u>

已發行之普通股每股面額為 10 元，每股享有一表決權及收取股利之權利。

(二) 資本公積

資本公積中屬超過票面金額發行股票之溢額（包括以超過面額發行普通股）之部分得用以彌補虧損，亦得於公司無虧損時，用以發放現金股利或撥充股本，惟撥充股本時每年以實收股本之一定比率為限。

因採用權益法之投資及員工認股權產生之資本公積，不得作為任何用途。

(三) 保留盈餘及股利政策

依本公司章程規定，本公司得以普通決議之方式宣佈發放股利，但其數額不得超過董事會建議之數額。公司每期決算，如有當期淨利，應先依法提列應繳納稅捐；並先彌補虧損後，於董事會建議任何股利數額前，其餘應提列 10% 為盈餘準備金或其他董事會認為有利於公司之準備金，以董事會認為適當之方式，作為公司營運或投資之用途，且該等投資無須獨立於其他投資而成為準備金之一部分。在符合上開情形下，董事會得將該年度之盈餘，依據適用法令許可之方式，於經股東會同意後，根據下列順序及方式分派：

1. 員工紅利不高於 3%。員工部分應包含子公司之員工；
2. 董事、監察人酬勞不高於 1%；且
3. 其餘所分配盈餘金額以不低於當年度稅後盈餘 30% 為原則，其中現金股利不低於現金股利及股票股利合計數之 10%。

103 及 102 年度應付員工紅利及董監酬勞估列金額皆為 0 仟元。年度終了後，年度合併財務報告通過發布日前經董事會決議之發放金額有重大變動時，該變動調整原提列年度費用，年度合併財務報告通過發布日後若金額仍有變動，則依會計估計變動處理，於次一年度調整入帳。如股東會決議採股票發放員工紅利，股票紅利股數按決議分紅之金額除以股票公允價值決定。就計算股票紅利股數而言，股票公允價值係指股東會決議日前一日之收盤價（考量除權除息之影響後）。

本公司依金管證發字第 1010012865 號函、金管證發字第 1010047490 號函及「採用國際財務報導準則（IFRSs）後，提列特別盈餘公積之適用疑義問答」規定提列及迴轉特別盈餘公積。嗣後其他股東權益減項餘額有迴轉時，得就迴轉部分分派盈餘。

本公司分別於 103 年 6 月 6 日及 102 年 6 月 11 日舉行股東常會，決議通過 102 及 101 年度盈餘分配案、員工紅利及董監事酬勞如下：

	盈 餘 分 配 案		每 股 股 利 (元)	
	102年度	101年度	102年度	101年度
盈餘準備金	\$ 57,403	\$ 97,734	\$ -	\$ -
特別盈餘公積	-	38,098	-	-
現金股利	183,456	705,600	1.3	5

103 年 6 月 6 日及 102 年 6 月 11 日股東常會分別決議通過 102 及 101 年度員工分紅及董監事酬勞不配發。

本公司 104 年 3 月 11 日董事會擬議 103 年度盈餘分配案及每股股利如下：

	盈 餘 分 配 案	每 股 股 利 (元)
盈餘準備金	\$ 52,751	\$ -
現金股利	169,344	1.2

有關 103 年度之盈餘分配案、員工分紅及董監酬勞尚待預計於 104 年 6 月 9 日召開之股東常會決議。

股東會決議發放之員工紅利及董監事酬勞與 102 及 101 年度合併財務報告認列之員工分紅及董監事酬勞金額並無差異。

有關本公司股東會決議之員工紅利及董監酬勞資訊，請至台灣證券交易所「公開資訊觀測站」查詢。

(四) 特別盈餘公積

因首次採用 IFRSs 對本公司保留盈餘造成減少，故未予提列特別盈餘公積。

十六、收 入

	103年度	102年度
商品銷售收入	<u>\$17,921,236</u>	<u>\$15,114,334</u>

十七、綜合損益

(一) 其他收入

	103年度	102年度
利息收入	\$ 35,732	\$ 22,845
政府補助收入	75,809	87,169
其他	<u>57,460</u>	<u>47,956</u>
	<u>\$ 169,001</u>	<u>\$ 157,970</u>

(二) 其他利益及損失

	103年度	102年度
淨外幣兌換利益(損失)	\$ 12,369	(\$ 5,507)
處分及報廢不動產、廠房及設備損失	(60,274)	(79,424)
除列子公司利益	-	5,874
其他	<u>(42,697)</u>	<u>(80,122)</u>
	<u>(\$ 90,602)</u>	<u>(\$159,179)</u>

(三) 折舊及攤銷

	103年度	102年度
不動產、廠房及設備	\$898,613	\$743,713
無形資產	<u>21,685</u>	<u>16,857</u>
合計	<u>\$920,298</u>	<u>\$760,570</u>
折舊費用依功能別彙總		
營業成本	\$157,251	\$134,221
營業費用	<u>741,362</u>	<u>609,492</u>
	<u>\$898,613</u>	<u>\$743,713</u>
攤銷費用依功能別彙總		
推銷費用	\$ 2,051	\$ 3,379
管理費用	<u>19,634</u>	<u>13,478</u>
	<u>\$ 21,685</u>	<u>\$ 16,857</u>

(四) 員工福利費用

	103年度	102年度
退職後福利		
確定提撥計畫	\$ 39,468	\$ 36,652
其他員工福利	<u>4,711,572</u>	<u>3,779,354</u>
員工福利費用合計	<u>\$ 4,751,040</u>	<u>\$ 3,816,006</u>

(接次頁)

(承前頁)

	<u>103年度</u>	<u>102年度</u>
依功能別彙總		
營業成本	\$ 623,204	\$ 527,192
營業費用	<u>4,127,836</u>	<u>3,288,814</u>
	<u>\$ 4,751,040</u>	<u>\$ 3,816,006</u>

十八、所得稅

(一) 認列於損益之所得稅

所得稅費用之主要組成項目如下：

	<u>103年度</u>	<u>102年度</u>
當期所得稅		
當期產生者	\$366,035	\$299,853
未分配盈餘加徵	-	32,379
以前年度之調整	<u>5,335</u>	<u>4,215</u>
	371,370	336,447
遞延所得稅		
當期產生者	(<u>2,255</u>)	(<u>17,056</u>)
認列於損益之所得稅費用	<u>\$369,115</u>	<u>\$319,391</u>

會計所得與當期所得稅費用之調節如下：

	<u>103年度</u>	<u>102年度</u>
稅前淨利	<u>\$912,901</u>	<u>\$923,739</u>
稅前淨利按法定稅率計算之		
所得稅費用	\$237,522	\$243,130
稅上不可減除之費損	4,381	(29,544)
免稅所得	(7,901)	(8,863)
未分配盈餘加徵	-	32,379
境外盈餘匯回扣繳稅款	55,621	7,939
未認列之可減除暫時性差異	6,195	(2,127)
未認列之虧損扣抵	67,962	72,262
以前年度之當期所得稅費用		
於本期之調整	<u>5,335</u>	<u>4,215</u>
認列於損益之所得稅費用	<u>\$369,115</u>	<u>\$319,391</u>

台灣地區子公司適用中華民國所得稅法之個體所適用之稅率為17%；中國地區子公司所適用之稅率為25%；香港地區子公司所適用之稅率為16.5%；其他轄區所產生之稅額係依各相關轄區適用之稅率計算。

由於 104 年度股東會盈餘分配情形尚具不確定性，故 103 年度未分配盈餘加徵 10% 所得稅之潛在所得稅後果尚無法可靠決定。

(二) 遞延所得稅資產

遞延所得稅資產之變動如下：

103 年度

	年初餘額	認列於損益	合併子公司		年底餘額
			影響數	兌換差額	
<u>遞延所得稅資產</u>					
暫時性差異					
未實現兌換損失	\$ 719	(\$ 718)	\$ -	(\$ 1)	\$ -
應付薪資	42,737	1,588	-	1,553	45,878
存貨跌價損失	281	140	-	-	421
其他	<u>11,440</u>	<u>3,634</u>	<u>-</u>	<u>516</u>	<u>15,590</u>
	55,177	4,644	-	2,068	61,889
虧損扣抵	<u>8,169</u>	<u>(1,737)</u>	<u>12,757</u>	<u>518</u>	<u>19,707</u>
	<u>\$ 63,346</u>	<u>\$ 2,907</u>	<u>\$ 12,757</u>	<u>\$ 2,586</u>	<u>\$ 81,596</u>
<u>遞延所得稅負債</u>					
暫時性差異					
未實現兌換利益	\$ -	\$ 652	\$ -	\$ 1	\$ 653

102 年度

	年初餘額	認列於損益	除列子公司		年底餘額
			影響數	兌換差額	
<u>遞延所得稅資產</u>					
暫時性差異					
未實現兌換損失	\$ 840	(\$ 121)	\$ -	\$ -	\$ 719
應付薪資	32,512	8,235	-	1,990	42,737
存貨跌價損失	630	(349)	-	-	281
其他	<u>6</u>	<u>11,219</u>	<u>(35)</u>	<u>250</u>	<u>11,440</u>
	33,988	18,984	(35)	2,240	55,177
虧損扣抵	<u>12,523</u>	<u>(1,928)</u>	<u>(2,948)</u>	<u>522</u>	<u>8,169</u>
	<u>\$ 46,511</u>	<u>\$ 17,056</u>	<u>(\$ 2,983)</u>	<u>\$ 2,762</u>	<u>\$ 63,346</u>

(三) 未認列為遞延所得稅資產之項目

	103年12月31日		102年12月31日	
	適用稅率25%	適用稅率17%	適用稅率25%	適用稅率17%
<u>虧損扣抵</u>				
104 年度到期	\$ 7,142	\$ -	\$ 6,906	\$ -
105 年度到期	53,188	-	66,063	-
106 年度到期	171,812	117	246,526	117
107 年度到期	357,027	21,674	301,788	21,674

(接次頁)

(承前頁)

	103年12月31日		102年12月31日	
	適用稅率25%	適用稅率17%	適用稅率25%	適用稅率17%
108 年度到期	\$ 295,209	\$ 9,369	\$ -	\$ 9,369
109 年度到期	-	2,012	-	2,012
111 年度到期	-	1,352	-	1,352
112 年度到期	-	113	-	113
113 年度到期	-	77,667	-	-
	<u>\$ 884,378</u>	<u>\$ 112,304</u>	<u>\$ 621,283</u>	<u>\$ 34,637</u>

(四) 未使用之虧損扣抵及免稅相關資訊

截至 103 年 12 月 31 日止，虧損扣抵相關資訊如下：

尚	未	扣	抵	餘	額	最後扣抵年度
適用稅率25%	適用稅率17%	適用稅率16.5%	合	計		
\$ 7,142	\$ -	\$ -	\$ 7,142			104 年
53,188	-	-	53,188			105 年
171,812	117	-	171,929			106 年
382,426	21,674	36,900	441,000			107 年
296,472	9,369	2,120	307,961			108 年
-	2,012	40,019	42,031			109 年
-	1,352	-	1,352			111 年
-	113	-	113			112 年
-	77,667	-	77,667			113 年
<u>\$ 911,040</u>	<u>\$ 112,304</u>	<u>\$ 79,039</u>	<u>\$ 1,102,383</u>			

截至 103 年 12 月 31 日止，下列增資擴展產生之所得可享受 5 年免稅：

增	資	擴	展	案	免	稅	期	間
美食達人股份有限公司	98 年增資擴展案						102 年至 105 年度	

(五) 所得稅核定情形

本公司及子公司所得稅結算申報案件，除本公司免納所得稅外，美食達人股份有限公司、美味達人股份有限公司及美味復興有限公司業經中華民國稅捐稽徵機關皆核定至 101 年度，其餘各公司業已依各國當地政府規定期限，完成所得稅申報。

十九、每股盈餘

	<u>103年度</u>	<u>102年度</u>
基本每股盈餘		
來自繼續營業單位	<u>\$ 3.74</u>	<u>\$ 4.07</u>

用以計算每股盈餘之盈餘及普通股加權平均股數如下：

本期淨利

	<u>103年度</u>	<u>102年度</u>
用以計算繼續營業單位每股盈餘之盈餘	<u>\$ 527,509</u>	<u>\$ 574,032</u>

股 數

單位：仟股

	<u>103年度</u>	<u>102年度</u>
用以計算每股盈餘之普通股加權平均股數	<u>141,120</u>	<u>141,120</u>

二十、政府補助

合併公司於 103 及 102 年度取得產業發展補助款分別為 75,809 仟元及 87,169 仟元，列入綜合損益表營業外收入及支出－其他收入項下。

二一、企業合併

(一) 收購子公司

	<u>主要營運活動</u>	<u>收 購 日</u>	<u>具表決權之 所有權權益/ 收購比例(%)</u>	<u>移 轉 對 價</u>
Profit Sky International Limited 及其子 公司	食品什貨及飲 料零售	103年11月30日	50%	<u>\$ 46,296</u>

合併公司收購 Profit Sky International Limited 係為取得合併公司於香港市場之營運控制權。

(二) 收購日取得之資產及承擔之負債

	Profit Sky International Limited 及其子公司
流動資產	
現金及約當現金	\$ 24,437
存 貨	7,811
預付款項	5,356
非流動資產	
廠房及設備	87,753
遞延所得稅資產	12,757
其他非流動資產	22,402
流動負債	
應付帳款及其他應付款	(40,444)
其他流動負債	(124)
非流動負債	
除役、復原及修復成本之長期負債準備	(<u>7,982</u>)
	<u>\$111,966</u>

(三) 取得子公司之淨現金流出

	103年度
現金支付之對價	\$ 46,296
減：取得之現金及約當現金餘額	(<u>24,437</u>)
	<u>\$ 21,859</u>

(四) 企業合併對經營成果之影響

自收購日起，來自被收購公司之經營成果如下：

	103年度
營業收入	
— Profit Sky International Limited 及其子公司	<u>\$ 20,126</u>
本年度淨利	
— Profit Sky International Limited 及其子公司	(<u>\$ 4,152</u>)

二二、除列子公司之資訊

自 102 年 8 月起，這一鍋餐飲股份有限公司辦理現金增資，合併公司未按持股比率增資，因未能取得這一鍋餐飲股份有限公司董事會多數表決權之權力，對這一鍋餐飲股份有限公司及其子公司 The Hot

Pot Food and Beverage Management Limited 之財務及營運政策不再具有主導能力，並將相關資產負債及非控制權益予以除列。

(一) 收取之對價

此項除列交易未有收取之對價。

(二) 對喪失控制之資產及負債之分析

	<u>102年12月31日</u>
流動資產	
現金及約當現金	\$ 47,726
存 貨	10,109
其 他	10,748
非流動資產	
不動產、廠房及設備	78,257
其 他	8,598
流動負債	
其他應付款	(19,868)
其 他	(2,290)
除列之淨資產	<u>\$133,280</u>

(三) 除列子公司之利益

	<u>102年度</u>
剩餘投資之公允價值	<u>\$106,775</u>
減：剩餘投資之帳面價值	
除列之淨資產	133,280
非控制權益	(32,274)
	<u>101,006</u>
加：已認列之其他權益重分類至損益	105
除列子公司利益	<u>\$ 5,874</u>

除列子公司利益帳列於 102 年度之其他利益及損失。

(四) 除列子公司之淨現金流出

	<u>102年度</u>
除列之現金及約當現金餘額	<u>\$ 47,726</u>

二三、非現金交易

合併公司於 103 及 102 年度進行下列非現金交易之投資活動：

- (一) 合併公司於 103 年度取得不動產、廠房及設備 1,887,840 仟元，應付設備款增加 23,005 仟元，購置不動產、廠房及設備支付現金數共計 1,864,835 仟元（參閱附註十一）。
- (二) 合併公司於 102 年度取得不動產、廠房及設備 1,286,237 仟元，應付設備款減少 10,305 仟元，購置不動產、廠房及設備支付現金數共計 1,296,542 仟元（參閱附註十一）。

二四、營業租賃協議

營業租賃係承租門市店面及廠房，租賃期間為 1 至 10 年。所有租賃期間超過 5 年之營業租賃，均包括每 1 至 5 年依市場租金行情檢視條款。於租賃期間終止時，合併公司對租賃不動產及廠房並無優惠承購權。

不可取消營業租賃之未來最低租賃給付總額如下：

	103年12月31日	102年12月31日
1 年 內	\$ 1,845,335	\$ 1,528,167
超過 1 年但不超過 5 年	4,463,857	3,274,402
超過 5 年	998,484	458,097
	<u>\$ 7,307,676</u>	<u>\$ 5,260,666</u>

二五、資本風險管理

合併公司進行資本管理以確保集團內各企業能夠於繼續經營之前提下，藉由將債務及權益餘額最適化，以使股東報酬極大化。

合併公司資本結構係由合併公司之淨債務（即借款減除現金及約當現金）及歸屬於本公司業主之權益（即股本、資本公積、保留盈餘及其他權益項目）組成。

合併公司不須遵守其他外部資本規定。

合併公司主要管理階層每季重新檢視集團資本結構，其檢視內容包括考量各類資本之成本及相關風險。合併公司依據主要管理階層之建議，將藉由支付股利、發行新股及償付舊債等方式平衡其整體資本結構。

二六、金融工具

(一) 公允價值之資訊

非按公允價值衡量之金融工具

合併公司管理階層認為非按公允價值衡量之金融資產及金融負債之帳面金額趨近其公允價值。

(二) 金融工具之種類

	<u>103年12月31日</u>	<u>102年12月31日</u>
<u>金融資產</u>		
放款及應收款（註1）	\$ 2,851,892	\$ 3,087,302
<u>金融負債</u>		
以攤銷後成本衡量（註2）	2,180,987	1,747,344

註1：餘額係包含現金及約當現金、無活絡市場之債券投資、應收票據、應收帳款及其他應收款等以攤銷後成本衡量之放款及應收款。

註2：餘額係包含應付票據、應付帳款、其他應付款及長期借款等以攤銷後成本衡量之金融負債。

(三) 財務風險管理目的與政策

合併公司主要金融工具包括權益、應收帳款及應付帳款等。合併公司之財務管理部門係為各業務單位提供服務，統籌協調進入國內與國際金融市場操作，藉由依照風險程度與廣度分析暴險之內部風險報告監督及管理合併公司營運有關之財務風險。該等風險包括市場風險（包含匯率風險）、信用風險及流動性風險。

1. 市場風險

匯率風險

合併公司承擔之主要財務風險為外幣匯率變動風險。合併公司有關金融工具市場風險之暴險及其對該等暴險之管理與衡量方式自前期以來並無改變。

合併公司於資產負債表日非功能性貨幣計價之貨幣性資產與貨幣性負債帳面金額（包含合併財務報表中已沖銷之非功能性貨幣計價之貨幣性項目），參閱附註三十。

敏感度分析

合併公司主要受到美金匯率波動之影響。

下表詳細說明當人民幣（功能性貨幣）對各攸關外幣之匯率增加及減少 1% 時，合併公司之敏感度分析。敏感度分析僅包括流通在外之外幣貨幣性項目，並將其年底之換算以匯率變動 1% 予以調整。下表之正數係表示當人民幣相對於各相關貨幣貶值 1% 時，將使稅前淨利增加之金額；當人民幣相對於各相關外幣升值 1% 時，其對稅前淨利之影響將為同金額之負數。

損 益	美 金 之 影 響	
	103年度	102年度
	\$ 3,317	\$ 4,631 (i)

(i) 主要源自於合併公司於資產負債表日尚流通在外且未進行現金流量避險之美金計價應收款項及銀行存款。

2. 信用風險

信用風險係指交易對方拖欠合約義務而造成集團財務損失之風險。

截至資產負債表日，合併公司可能因交易對方未履行義務造成財務損失之最大信用風險暴險主要係來自於合併資產負債表所認列之金融資產帳面金額。

合併公司交易對象大多為往來一段時間之加盟廠商，且合併公司持續監督應收帳款餘額等，壞帳風險並非重大。應收帳款之對象涵蓋眾多客戶，分散於不同地理區域，合併公司評估信用風險並無過度集中。

本年度任何時間對其他交易對方之信用風險集中情形均未超過總貨幣性資產之 10%。

另因流動資金之交易對方主係中華人民共和國及中華民國境內監管之銀行，故該信用風險係屬有限。

3. 流動性風險

合併公司之營運資金足以支應，故未有因無法籌措資金以履行合約義務之流動性風險。

二七、關係人交易

本公司及子公司（係本公司之關係人）間之交易、帳戶餘額、收益及費損於合併時全數予以銷除，故未揭露於本附註。除已於其他附註揭露外，合併公司與其他關係人間之交易如下。

(一) 營業收入

帳列項目	關係人類別	103年度	102年度
銷貨收入	合資	\$ 17,827	\$ 11,184
	關聯企業	44	-
		<u>\$ 17,871</u>	<u>\$ 11,184</u>

對關係人之銷貨交易價格與一般客戶相較無重大差異。

(二) 進貨

關係人類別	103年度	102年度
實質關係人	<u>\$ 98,133</u>	<u>\$121,639</u>

進貨係以最終售價之 65% 為進貨價格，月結 30 天付款。

(三) 應收關係人款項（不含對關係人放款）

帳列項目	關係人類別	103年12月31日	102年12月31日
應收帳款	合資	\$ -	\$ 1,039
	關聯企業	37	-
		<u>\$ 37</u>	<u>\$ 1,039</u>
其他應收款	合資	\$ -	\$ 559
	關聯企業	745	-
		<u>\$ 745</u>	<u>\$ 559</u>

流通在外之應收關係人款項未收取保證。103 及 102 年度應收關係人款項並未提列呆帳費用。

(四) 其他關係人交易

合併公司對合資關係人及關聯企業提供技術服務，103 及 102 年度認列並收取之技術服務收入分別為 6,809 仟元及 3,833 仟元。

(五) 主要管理階層薪酬

	103年度	102年度
短期員工福利	<u>\$ 23,716</u>	<u>\$ 32,574</u>

董事及其他主要管理階層之薪酬係由薪酬委員會依照個人績效及市場趨勢決定。

二八、質抵押之資產

合併公司下列資產業經提供為向銀行借款及因發行儲值卡而提供予銀行之擔保品：

	<u>103年12月31日</u>	<u>102年12月31日</u>
不動產、廠房及設備		
— 自有土地	\$293,761	\$202,305
— 建築物	69,835	13,760
無活絡市場之債券投資—流動		
受限制銀行存款	<u>50,920</u>	<u>186,922</u>
	<u>\$414,516</u>	<u>\$402,987</u>

二九、重大或有負債及未認列之合約承諾

除其他附註所述者外，合併公司於資產負債表日有下列重大承諾事項及或有事項：

重大承諾

(一) 截至 103 年及 102 年 12 月 31 日止，合併公司因購買原料及機器設備已開立未使用之信用狀金額分別為美金 4,000 仟元及美金 2,000 仟元。

(二) 合併公司未認列之合約承諾如下：

	<u>103年12月31日</u>	<u>102年12月31日</u>
購置不動產、廠房及設備	<u>\$671,290</u>	<u>\$101,963</u>

三十、外幣金融資產及負債之匯率資訊

合併公司具重大影響之外幣金融資產及負債資訊如下：

103 年 12 月 31 日

<u>金 融 資 產</u>	<u>外 幣 匯 率</u>	<u>帳 面 金 額</u>
<u>貨幣性項目</u>		
美 金	\$ 10,645 6.119 (美金：人民幣)	\$ 331,671

102 年 12 月 31 日

<u>金 融 資 產</u>	<u>外 幣 匯 率</u>	<u>帳 面 金 額</u>
<u>貨幣性項目</u>		
美 金	\$ 15,442 6.0969 (美金：人民幣)	\$ 463,126

三一、附註揭露事項

(一) 重大交易事項及(二)轉投資事業相關資訊：

1. 資金貸與他人。(附表一)
2. 為他人背書保證。(附表二)
3. 期末持有有價證券情形（不包含投資子公司、關聯企業及合資控制部分）。(無)
4. 累積買進或賣出同一有價證券之金額達新臺幣 3 億元或實收資本額 20% 以上。(無)
5. 取得不動產之金額達新臺幣 3 億元或實收資本額 20% 以上。(附表三)
6. 處分不動產之金額達新臺幣 3 億元或實收資本額 20% 以上。(無)
7. 與關係人進、銷貨之金額達新臺幣 1 億元或實收資本額 20% 以上。(附表四)
8. 應收關係人款項達新臺幣 1 億元或實收資本額 20% 以上。(附表五)
9. 從事衍生工具交易。(無)
10. 其他：母子公司間及各子公司間之業務關係及重要交易往來情形及金額。(附表六)
11. 被投資公司資訊。(附表七)

(三) 大陸投資資訊：

1. 大陸被投資公司名稱、主要營業項目、實收資本額、投資方式、資金匯出入情形、持股比例、投資損益、期末投資帳面金額、已匯回投資損益及赴大陸地區投資限額。(附表八)

2. 與大陸被投資公司直接或間接經由第三地區所發生下列之重大交易事項，及其價格、付款條件、未實現損益：(無)

- (1) 進貨金額及百分比與相關應付款項之期末餘額及百分比。
- (2) 銷貨金額及百分比與相關應收款項之期末餘額及百分比。
- (3) 財產交易金額及其所產生之損益數額。
- (4) 票據背書保證或提供擔保品之期末餘額及其目的。
- (5) 資金融通之最高餘額、期末餘額、利率區間及當期利息總額。
- (6) 其他對當期損益或財務狀況有重大影響之交易事項，如勞務之提供或收受等。

三二、部門資訊

提供給主要營運決策者用以分配資源及評量部門績效之資訊，著重於每一交付或提供之產品或勞務之種類。合併公司主要於三個地區營運－中國大陸、台灣及美國。

(一) 主要產品及勞務收入

本公司及子公司繼續營業單位之主要產品及勞務之收入分析如下：

	103年度	102年度
飲料	\$ 5,020,383	\$ 4,288,168
西點	6,274,571	5,308,791
麵包	6,591,746	5,423,622
其他	34,536	93,753
	<u>\$17,921,236</u>	<u>\$15,114,334</u>

(二) 地區別資訊

本公司及子公司來自外部客戶之繼續營業單位收入按地區別列示如下：

	來自外部客戶之收入		非流動資產	
	103年度	102年度	103年12月31日	102年12月31日
中國大陸	\$12,933,689	\$10,948,763	\$ 3,966,417	\$ 3,158,033
台灣	3,028,661	3,228,781	947,913	749,075
美國	1,774,290	768,384	776,411	631,829
其他	184,596	168,406	224,826	42,218
	<u>\$17,921,236</u>	<u>\$15,114,334</u>	<u>\$ 5,915,567</u>	<u>\$ 4,581,155</u>

非流動資產不包括金融工具及遞延所得稅資產。

(三) 重要客戶資訊

103 及 102 年度並無收入佔損益表上收入金額 10% 以上之客戶。

GOURMET MASTER CO. LTD.及其子公司

資金貸與他人

民國 103 年 1 月 1 日至 12 月 31 日

附表一

單位：新台幣仟元／外幣仟元

編號	貸出資金之公司	貸與對象	往來項目	是否為關係人	本期最高餘額	期末餘額	實際動支金額	利率區間%	資金貸與性質	業務往來金額	有短期融通資金必要之原因	提列呆帳	備抵名稱	擔保名稱	品名	對個別對象資金貸與限額	資金貸與總額	備註
1	津味(上海)餐飲管理有限公司	上海勝品食品有限公司	其他應收款 —關係人	是	\$ 101,840 (RMB 20,000)	\$ 76,380 (RMB 15,000)	\$ 76,380 (RMB 15,000)	3.75	有短期融通資金之必要	\$ -	營運週轉	\$ -	-	無	\$ -	\$ 672,389	\$ 1,344,779	註
1	津味(上海)餐飲管理有限公司	深圳市勝品食品有限公司	其他應收款 —關係人	是	76,380 (RMB 15,000)	-	-	3.75	有短期融通資金之必要	-	營運週轉	-	-	無	-	672,389	1,344,779	註
1	津味(上海)餐飲管理有限公司	武漢勝品食品有限公司	其他應收款 —關係人	是	61,104 (RMB 12,000)	50,920 (RMB 10,000)	50,920 (RMB 10,000)	3.75	有短期融通資金之必要	-	營運週轉	-	-	無	-	672,389	1,344,779	註
1	津味(上海)餐飲管理有限公司	武漢津味餐飲管理有限公司	其他應收款 —關係人	是	101,840 (RMB 20,000)	-	-	3.75	有短期融通資金之必要	-	營運週轉	-	-	無	-	672,389	1,344,779	註
2	和夏(上海)餐飲管理有限公司	勝品(北京)食品有限公司	其他應收款 —關係人	是	76,380 (RMB 15,000)	76,380 (RMB 15,000)	76,380 (RMB 15,000)	3.75	有短期融通資金之必要	-	營運週轉	-	-	無	-	672,389	1,344,779	註
2	和夏(上海)餐飲管理有限公司	八十五度(北京)餐飲管理有限公司	其他應收款 —關係人	是	203,680 (RMB 40,000)	127,300 (RMB 25,000)	127,300 (RMB 25,000)	3.75	有短期融通資金之必要	-	營運週轉	-	-	無	-	672,389	1,344,779	註
2	和夏(上海)餐飲管理有限公司	八十五度(浙江)餐飲管理有限公司	其他應收款 —關係人	是	101,840 (RMB 20,000)	101,840 (RMB 20,000)	-	3.75	有短期融通資金之必要	-	營運週轉	-	-	無	-	672,389	1,344,779	註
2	和夏(上海)餐飲管理有限公司	八十五度(瀋陽)餐飲管理有限公司	其他應收款 —關係人	是	76,380 (RMB 15,000)	76,380 (RMB 15,000)	76,380 (RMB 15,000)	3.75	有短期融通資金之必要	-	營運週轉	-	-	無	-	672,389	1,344,779	註
3	和夏(南京)餐飲管理有限公司	勝品(廈門)食品有限公司	其他應收款 —關係人	是	101,840 (RMB 20,000)	101,840 (RMB 20,000)	50,920 (RMB 10,000)	3.75	有短期融通資金之必要	-	營運週轉	-	-	無	-	672,389	1,344,779	註
3	和夏(南京)餐飲管理有限公司	八十五度餐飲管理有限公司(深圳)有限公司	其他應收款 —關係人	是	101,840 (RMB 20,000)	101,840 (RMB 20,000)	50,920 (RMB 10,000)	3.75	有短期融通資金之必要	-	營運週轉	-	-	無	-	672,389	1,344,779	註
4	美食達人股份有限公司	Perfect 85 Degrees C, Inc.	其他應收款 —關係人	是	56,084 (USD 1,800)	56,084 (USD 1,800)	56,084 (USD 1,800)	3.75	有短期融通資金之必要	-	營運週轉	-	-	無	-	672,389	1,344,779	註
4	美食達人股份有限公司	WinPin 85 Investments Inc.	其他應收款 —關係人	是	56,084 (USD 1,800)	56,084 (USD 1,800)	56,084 (USD 1,800)	3.75	有短期融通資金之必要	-	營運週轉	-	-	無	-	672,389	1,344,779	註
4	美食達人股份有限公司	Perfect 85 Degrees C, Inc.	其他應收款 —關係人	是	171,368 (USD 5,500)	171,368 (USD 5,500)	171,368 (USD 5,500)	3.75	有短期融通資金之必要	-	營運週轉	-	-	無	-	672,389	1,344,779	註
4	美食達人股份有限公司	Perfect 85 Degrees C, Inc.	其他應收款 —關係人	是	56,084 (USD 1,800)	-	-	3.75	有短期融通資金之必要	-	營運週轉	-	-	無	-	672,389	1,344,779	註
4	美食達人股份有限公司	WinPin 85 Investments Inc.	其他應收款 —關係人	是	56,084 (USD 2,000)	-	-	3.75	有短期融通資金之必要	-	營運週轉	-	-	無	-	672,389	1,344,779	註
5	WinPin 85 Investments, Inc.	Perfect 85 Degrees C, Inc.	其他應收款 —關係人	是	68,547 (USD 2,200)	68,547 (USD 2,200)	-	3.75	有短期融通資金之必要	-	營運週轉	-	-	無	-	672,389	1,344,779	註

註：應填列公司依資金貸與他人作業程序，所訂定對個別對象資金貸與之限額及資金貸與總限額，

- 對外辦理資金貸與之總額為以不超過母公司 Gourmet Master Co. Ltd.最近期經會計師簽證之財務報表淨值之百分之四十為限，如為母公司直接或間接持有百分之百之公司間，不受限制。並於備註欄說明資金貸與個別對象及總限額之計算方法。

依 Gourmet Master Co. Ltd. 資金貸與他人作業程序限額計算如下：

$$\frac{\text{Gourmet Master Co. Ltd. 股權淨值}}{6,723,893} \times \frac{\text{限額}}{40\%} = 2,689,557 \text{ (仟元)}$$

- 與公司有業務往來之公司或行號：資金貸與之總額為以不超過母公司 Gourmet Master Co. Ltd.最近期經會計師簽證之財務報表淨值之百分之二十為限，個別貸與金額以不超過雙方間業務往來金額為限

$$\frac{\text{Gourmet Master Co. Ltd. 股權淨值}}{6,723,893} \times \frac{\text{限額}}{20\%} = 1,344,779 \text{ (仟元)}$$

- 與公司有短期融通資金必要之公司或行號：資金貸與之總額為以不超過母公司 Gourmet Master Co. Ltd.最近期經會計師簽證之財務報表淨值 6,723,893(仟元)×20%=1,344,779(仟元)，個別貸與金額以不超過淨值 6,723,893(仟元)×10%=672,389(仟元)為限。
- 以上交易已於合併報表中沖銷。

GOURMET MASTER CO. LTD.及其子公司

為他人背書保證

民國 103 年 1 月 1 日至 12 月 31 日

附表二

單位：新台幣仟元／外幣仟元

編號 (註 1)	背書保證者公司名稱	被 背 書 保 證 對 象 公 司 名 稱 (註 2)	對單一企業 背書保證 關係 限額(註 3)	本期最高背書 保證餘額	期 末 背 書 保 證 餘 額	實際動支金額	以財產擔保之 背書保證金額	累計背書保證 金額佔最近期 財務報表淨值 之比率(%)	背 書 保 證 最 高 限 額 (註 3)	屬母公司 對子公司 背書保證	屬子公司 對母公司 背書保證	屬對大陸 地區背書 保證	備 註	
1	和夏(上海)餐飲管理 有限公司	津味(上海)餐飲管理 有限公司	3	\$ 1,344,779	\$ 254,600 (RMB50,000)	\$ 254,600 (RMB50,000)	\$ 203,680 (RMB40,000)	\$ -	3.79	\$ 3,361,947	N	N	Y	
2	美食達人股份有限公司	Gourmet Master Co., Ltd.	4	1,344,779	124,632 (USD 4,000)	124,632 (USD 4,000)	15,579 (USD 500)	148,583	1.85	3,361,947	N	Y	N	

註 1：編號欄之說明如下：

- (1) 發行人填 0。
- (2) 被投資公司按公司別由阿拉伯數字 1 開始依序編號。

註 2：背書保證者與被背書保證對象之關係：

- (1) 有業務關係之公司。
- (2) 直接持有普通股股權超過百分之五十之子公司。
- (3) 母公司與子公司持有普通股股權合併計算超過百分之五十之被投資公司。
- (4) 對於直接或經由子公司間接持有普通股股權超過百分之五十之母公司。
- (5) 基於承攬工程需要之同業間依合約規定互保之公司。
- (6) 因共同投資關係由各出資股東依其持股比例對其背書保證之公司。

註 3：背書保證限額之計算方法列式如下：

- (1) 本公司對外背書保證之總額不得超過本公司淨值百分之五十。

$$\frac{\text{Gourmet Master Co. Ltd. 股權淨值}}{6,723,893} \times \frac{\text{限 額}}{50\%} = 3,361,947 \text{ (仟元)}$$

- (2) 本公司對單一企業背書保證不得超過本公司淨值百分之二十。

$$\frac{\text{Gourmet Master Co. Ltd. 股權淨值}}{6,723,893} \times \frac{\text{限 額}}{20\%} = 1,344,779 \text{ (仟元)}$$

GOURMET MASTER CO. LTD.及其子公司
 取得不動產之金額達新臺幣 3 億元或實收資本額 20%以上
 民國 103 年 1 月 1 日至 12 月 31 日

附表三

單位：新台幣仟元

取得之公司	財產名稱	交易日或事實發生日	交易金額	價款支付情形	交易對象	關係	交易對象為關係人者，其前次移轉資料				價格決定之參考依據	取得目的及使用情形	其他約定事項
							所有人	與發行人之關係	移轉日期	金額			
八十五度(江蘇)食品有限公司	廠房	103.11.30	\$ 516,147 (RMB101,364)	依合約付款	江蘇江都建設集團有限公司等	—	不適用	不適用	不適用	不適用	招標，比價及議價	生產使用	無

GOURMET MASTER CO. LTD.及其子公司

與關係人進、銷貨之金額達新台幣1億元或實收資本額20%以上

民國103年1月1日至12月31日

附表四

單位：新台幣仟元

進(銷)貨之公司	交易對象	關係	交易情形				交易條件與一般交易不同之情形及原因		應收(付)票據、帳款			備註
			進(銷)貨	金額	佔總進(銷)貨之比率%	授信期間	單價	授信期間	科目	餘額	佔總應(預)收(付)票據、帳款之比率%	
美食達人股份有限公司	美味達人股份有限公司	聯屬公司	銷貨	\$ 303,491	11	月結 25 天	依本集團移轉訂價政策制度	—	應收帳款	\$ 89,200	39	註
上海勝品食品有限公司	津味(上海)餐飲管理有限公司	母子公司	銷貨	741,555	62	月結 60 天	依本集團移轉訂價政策制度	—	應收帳款	87,852	58	註
上海勝品食品有限公司	和夏(上海)餐飲管理有限公司	聯屬公司	銷貨	209,667	17	月結 60 天	依本集團移轉訂價政策制度	—	應收帳款	24,090	16	註
上海勝品食品有限公司	津味實業(上海)有限公司	聯屬公司	銷貨	100,503	8	月結 60 天	依本集團移轉訂價政策制度	—	應收帳款	26,097	17	註
勝品(江蘇)食品有限公司	和夏(上海)餐飲管理有限公司	聯屬公司	銷貨	132,859	13	月結 60 天	依本集團移轉訂價政策制度	—	應收帳款	10,734	8	註
勝品(江蘇)食品有限公司	和夏(南京)餐飲管理有限公司	聯屬公司	銷貨	761,608	75	月結 60 天	依本集團移轉訂價政策制度	—	應收帳款	97,797	69	註
杭州勝品食品有限公司	津味(上海)餐飲管理有限公司	聯屬公司	銷貨	299,914	31	月結 60 天	依本集團移轉訂價政策制度	—	應收帳款	33,134	24	註
杭州勝品食品有限公司	和夏(上海)餐飲管理有限公司	聯屬公司	銷貨	263,223	27	月結 60 天	依本集團移轉訂價政策制度	—	應收帳款	18,418	13	註
杭州勝品食品有限公司	和夏(南京)餐飲管理有限公司	聯屬公司	銷貨	113,234	12	月結 60 天	依本集團移轉訂價政策制度	—	應收帳款	19,385	14	註
杭州勝品食品有限公司	八十五度(浙江)餐飲管理有限公司	聯屬公司	銷貨	170,254	17	月結 60 天	依本集團移轉訂價政策制度	—	應收帳款	28,831	21	註

(接次頁)

(承前頁)

進(銷)貨之公司	交易對象	關係	交易情形				交易條件與一般交易不同之情形及原因		應收(付)票據、帳款			備註
			進(銷)貨	金額	佔總進(銷)貨之比率%	授信期間	單價	授信期間	科目	餘額	佔總應(預)收(付)票據、帳款之比率%	
勝品(北京)食品有限公司	八十五度(北京)餐飲管理有限公司	聯屬公司	銷貨	\$ 353,544	88	月結 60 天	依本集團移轉訂價政策制度	—	應收帳款	\$ 44,061	70	註
勝品(廈門)食品有限公司	八十五度(福州)餐飲管理有限公司	聯屬公司	銷貨	295,564	53	月結 60 天	依本集團移轉訂價政策制度	—	應收帳款	39,117	36	註
勝品(廈門)食品有限公司	八十五度(廈門)餐飲管理有限公司	聯屬公司	銷貨	131,668	24	月結 60 天	依本集團移轉訂價政策制度	—	應收帳款	33,118	30	註
深圳市勝品食品有限公司	八十五度餐飲管理(深圳)有限公司	母子公司	銷貨	236,378	77	月結 60 天	依本集團移轉訂價政策制度	—	應收帳款	50,171	74	註
成都麥佳食品有限公司	成都八十五度餐飲管理有限公司	聯屬公司	銷貨	153,640	70	月結 60 天	依本集團移轉訂價政策制度	—	應收帳款	23,627	66	註
Perfect 85 Degrees C, Inc.	WinPin 85 Investments, Inc.	聯屬公司	銷貨	566,477	76	月結 30 天	依本集團移轉訂價政策制度	—	應收帳款	43,683	54	註
Perfect 85 Degrees C, Inc.	Golden 85 Investment, LLC.	母子公司	銷貨	176,744	24	月結 30 天	依本集團移轉訂價政策制度	—	應收帳款	15,293	19	註

註：已於合併報表內沖銷。

GOURMET MASTER CO. LTD.及其子公司

應收關係人款項達新台幣 1 億元或實收資本額 20% 以上

民國 103 年 12 月 31 日

附表五

單位：新台幣仟元

帳列應收款項之公司	交易對象	關係	應收關係人款項餘額	週轉率	逾期應收關係人款項		應收關係人後額	提列備抵
					金額	處理方式		
美食達人股份有限公司	Perfect 85 Degrees C, Inc.	聯屬公司	\$ 227,452	(註)	\$ -	-	\$ -	\$ -
津味(上海)餐飲管理有限公司	深圳市勝品食品有限公司	母子公司	105,236	(註)	-	-	-	-
和夏(上海)餐飲管理有限公司	津味(上海)餐飲管理有限公司	聯屬公司	406,097	(註)	-	-	-	-
和夏(上海)餐飲管理有限公司	八十五度(北京)餐飲管理有限公司	聯屬公司	291,262	(註)	-	-	-	-
和夏(上海)餐飲管理有限公司	成都八十五度餐飲管理有限公司	聯屬公司	103,459	(註)	-	-	-	-
和夏(上海)餐飲管理有限公司	八十五度(浙江)餐飲管理有限公司	聯屬公司	129,907	(註)	-	-	-	-
和夏(南京)餐飲管理有限公司	津味(上海)餐飲管理有限公司	聯屬公司	121,419	(註)	-	-	-	-

註：主要係其他應收款，故不適用週轉率計算。

GOURMET MASTER CO. LTD.及其子公司

母子公司間及各子公司間之業務關係及重要交易往來情形及金額

民國 103 年 1 月 1 日至 12 月 31 日

附表六

單位：新台幣仟元

編號 (註 1)	交易人名稱	交易往來對象	與交易人之關係 (註 2)	交易往來情形			
				科目	新台幣	交易條件	佔合併總營收或 總資產之比率% (註 3)
1	美食達人股份有限公司	Perfect 85 Degrees C, Inc.	3	其他應收款	\$ 227,452	資金貸與，年息 3.75%	2
1	美食達人股份有限公司	WinPin 85 Investments, Inc.	3	其他應收款	56,084	資金貸與，年息 3.75%	1
1	美食達人股份有限公司	85 Degrees Co., Ltd.	3	其他應收款	46,399	-	-
2	美味達人股份有限公司	美食達人股份有限公司	3	進貨	303,491	月結 25 天	2
2	美味達人股份有限公司	美食達人股份有限公司	3	應付帳款	89,200	月結 25 天	1
3	津味(上海)餐飲管理有限公司	上海勝品食品有限公司	3	其他應收款	76,380	資金貸與，年息 3.75%	1
3	津味(上海)餐飲管理有限公司	上海勝品食品有限公司	3	進貨	741,555	月結 60 天	4
3	津味(上海)餐飲管理有限公司	上海勝品食品有限公司	3	應付帳款	87,852	月結 60 天	1
3	津味(上海)餐飲管理有限公司	深圳市勝品食品有限公司	3	其他應收款	105,236	-	1
3	津味(上海)餐飲管理有限公司	武漢勝品食品有限公司	3	其他應收款	50,920	資金貸與，年息 3.75%	1
3	津味(上海)餐飲管理有限公司	杭州勝品食品有限公司	3	進貨	299,914	月結 60 天	2
3	津味(上海)餐飲管理有限公司	杭州勝品食品有限公司	3	應付帳款	33,134	月結 60 天	-
3	津味(上海)餐飲管理有限公司	成都麥佳食品有限公司	3	其他應收款	65,834	-	1
3	津味(上海)餐飲管理有限公司	勝品(瀋陽)食品有限公司	3	其他應收款	63,635	-	1
3	津味(上海)餐飲管理有限公司	勝品(廈門)食品有限公司	3	進貨	49,235	月結 60 天	-
4	和夏(上海)餐飲管理有限公司	津味(上海)餐飲管理有限公司	3	其他應收款	406,097	-	4
4	和夏(上海)餐飲管理有限公司	勝品(北京)食品有限公司	3	其他應收款	76,380	資金貸與，年息 3.75%	1
4	和夏(上海)餐飲管理有限公司	杭州勝品食品有限公司	3	進貨	263,223	月結 60 天	1
4	和夏(上海)餐飲管理有限公司	勝品(廈門)食品有限公司	3	其他應收款	41,189	-	-
4	和夏(上海)餐飲管理有限公司	上海勝品食品有限公司	3	進貨	209,667	月結 60 天	1
4	和夏(上海)餐飲管理有限公司	八十五度(北京)餐飲管理有限公司	3	其他應收款	127,300	資金貸與，年息 3.75%	1
4	和夏(上海)餐飲管理有限公司	八十五度(北京)餐飲管理有限公司	3	其他應收款	163,962	-	2
4	和夏(上海)餐飲管理有限公司	勝品(江蘇)食品有限公司	3	進貨	132,859	月結 60 天	1
4	和夏(上海)餐飲管理有限公司	八十五度(瀋陽)餐飲管理有限公司	3	其他應收款	76,380	資金貸與，年息 3.75%	1
4	和夏(上海)餐飲管理有限公司	八十五度(瀋陽)餐飲管理有限公司	3	其他應收款	70,229	-	1

(接次頁)

(承前頁)

編號 (註 1)	交易人名稱	交易往來對象	與交易人之關係 (註 2)	交易往來情形			
				科目	新台幣	交易條件	佔合併總營收或 總資產之比率% (註 3)
4	和夏(上海)餐飲管理有限公司	八十五度餐飲管理(深圳)有限公司	3	其他應收款	\$ 58,151	—	1
4	和夏(上海)餐飲管理有限公司	成都八十五度餐飲管理有限公司	3	其他應收款	103,459	—	1
4	和夏(上海)餐飲管理有限公司	八十五度(浙江)餐飲管理有限公司	3	其他應收款	129,907	—	1
5	八十五度(北京)餐飲管理有限公司	勝品(北京)食品有限公司	3	進貨	353,544	月結 60 天	2
5	八十五度(北京)餐飲管理有限公司	勝品(北京)食品有限公司	3	應付帳款	44,061	月結 60 天	-
6	和夏(南京)餐飲管理有限公司	勝品(江蘇)食品有限公司	3	進貨	761,608	月結 60 天	4
6	和夏(南京)餐飲管理有限公司	勝品(江蘇)食品有限公司	3	應付帳款	97,797	月結 60 天	1
6	和夏(南京)餐飲管理有限公司	津味(上海)餐飲管理有限公司	3	其他應收款	121,419	—	1
6	和夏(南京)餐飲管理有限公司	八十五度餐飲管理(深圳)有限公司	3	其他應收款	50,920	資金貸與, 年息 3.75%	1
6	和夏(南京)餐飲管理有限公司	勝品(廈門)食品有限公司	3	其他應收款	50,920	資金貸與, 年息 3.75%	1
6	和夏(南京)餐飲管理有限公司	杭州勝品食品有限公司	3	進貨	113,234	月結 60 天	1
7	武漢津味餐飲管理有限公司	武漢勝品食品有限公司	3	進貨	87,757	月結 60 天	-
7	武漢津味餐飲管理有限公司	武漢勝品食品有限公司	3	預付貨款	32,665	月結 60 天	-
8	八十五度(浙江)餐飲管理有限公司	杭州勝品食品有限公司	3	進貨	170,254	月結 60 天	1
9	八十五度(福州)餐飲管理有限公司	勝品(廈門)食品有限公司	3	進貨	295,564	月結 60 天	2
9	八十五度(福州)餐飲管理有限公司	勝品(廈門)食品有限公司	3	應付帳款	39,117	月結 60 天	-
9	八十五度(福州)餐飲管理有限公司	廣州八十五度餐飲管理有限公司	3	其他應收款	43,027	—	-
10	八十五度(廈門)餐飲管理有限公司	勝品(廈門)食品有限公司	3	進貨	131,668	月結 60 天	1
10	八十五度(廈門)餐飲管理有限公司	勝品(廈門)食品有限公司	3	應付帳款	33,118	月結 60 天	-
11	八十五度餐飲管理(深圳)有限公司	深圳市勝品食品有限公司	3	進貨	236,378	月結 60 天	1
11	八十五度餐飲管理(深圳)有限公司	深圳市勝品食品有限公司	3	應付帳款	50,171	月結 60 天	1
12	成都八十五度餐飲管理有限公司	成都麥佳食品有限公司	3	進貨	153,640	月結 60 天	1
13	津味實業(上海)有限公司	上海勝品食品有限公司	3	進貨	100,503	月結 60 天	1
13	津味實業(上海)有限公司	杭州勝品食品有限公司	3	進貨	54,442	月結 60 天	-
13	津味實業(上海)有限公司	杭州勝品食品有限公司	3	應付帳款	30,914	月結 60 天	-
14	WinPin 85 Investments, Inc.	Perfect 85 Degrees C, Inc.	3	進貨	566,477	月結 30 天	3
14	WinPin 85 Investments, Inc.	Perfect 85 Degrees C, Inc.	3	應付帳款	43,683	月結 30 天	-
14	WinPin 85 Investments, Inc.	Perfect 85 Degrees C, Inc.	3	管—其他費用	69,725	—	-
15	Golden 85 Investments, LLC	Perfect 85 Degrees C, Inc.	3	進貨	176,744	月結 30 天	1

註 1：母公司及子公司相互間之業務往來資訊應分別於編號欄註明，編號之填寫方法如下：

1. 母公司填 0。
2. 子公司依公司別由阿拉伯數字 1 開始依序編號。

註 2：與交易人之關係有以下三種，標示種類即可：

1. 母公司對子公司。
2. 子公司對母公司。
3. 子公司對子公司。

註 3：交易往來金額佔合併總營收或總資產比率之計算，若屬資產負債科目者，以期末餘額佔合併總資產之方式計算；若屬損益科目者，以期中累積金額佔合併總營收之方式計算。

GOURMET MASTER CO. LTD.及其子公司

被投資公司名稱、所在地區.....等相關資訊

民國 103 年 1 月 1 日至 12 月 31 日

附表七

單位：股；新台幣仟元／外幣仟元

投資公司名稱	被投資公司名稱	所在地區	主要營業項目	原始投資金額		期末持有			被投資公司 本期(損)益	本期認列之 投資(損)益	備註
				本期	期末	股數	比率%	帳面金額			
本公司	85 Degree Co., Ltd.	MALAYSIA	投資	\$ 553,447	\$ 553,447	12,899,078	100	\$ 1,364,173	\$ 132,920	\$ 132,920	
	百悅貿易有限公司	HONG KONG	投資	1,456,415	1,456,415	46,742,963	100	4,596,902	381,948	381,948	註1
	Perfect 85 Degrees C, Inc.	USA	烘焙食品製造及銷售等業務	(USD 46,743)	(USD 46,743)	5,301,000	100	305,899	19,814	19,814	註1
	85 Degrees Café International Pty. Ltd.	AUSTRALIA	食品什貨及飲料零售	235,323	204,165	1,785,000	51	32,778	(9,610)	(4,901)	註1及註2
	Lucky Bakery Limited	SAMOA	投資	(USD 7,553)	(USD 6,553)	5,500,000	100	114,891	(20,072)	(20,072)	註1及註2
	WinPin 85 Investments, Inc.	USA	食品什貨及飲料零售	(AUD 1,785)	(AUD 1,785)	8,800,000	100	320,326	51,766	51,766	註1
	Perfect 85 Degrees C, Inc.	USA	食品什貨及飲料零售	171,369	171,369	-	65	36,667	45,946	29,865	註1及註2
Golden 85 Investments, LLC	USA	食品什貨及飲料零售	(USD 5,500)	(USD 5,500)	-	100	110,181	(54,837)	(28,129)	註1及註2	
Profit Sky International Limited	HONG KONG	投資	(USD 8,800)	(USD 8,800)	-	100	53,309	(28,736)	(28,736)	註1及註2	
Lucky Bakery Limited	Profit Sky International Limited	HONG KONG	投資	(USD 1,971)	(USD 1,971)	-	100	110,181	(54,837)	(28,129)	註1及註2
Profit Sky International Limited	Wincase Limited	HONG KONG	食品什貨及飲料零售	(HKD 41,600)	(HKD 30,000)	-	100	53,309	(28,736)	(28,736)	註1及註2
	Worldinn Limited	HONG KONG	烘焙食品製造及銷售等業務	(HKD 28,000)	(HKD 28,000)	-	100	53,154	(26,011)	(26,011)	註1及註2
85 Degree Co., Ltd.	美食達人股份有限公司	台灣台中市	食品什貨及飲料零售	122,400	122,400	17,054,268	100	1,407,152	180,992	180,992	
美食達人股份有限公司	美味達人股份有限公司	台灣台中市	食品什貨及飲料零售	(HKD 30,000)	(HKD 30,000)	22,060,600	100	126,062	(81,194)	(81,194)	
美食達人股份有限公司	這一鍋餐飲股份有限公司	台灣台中市	餐飲、食品什貨及飲料零售	553,447	553,447	5,784,050	23	58,710	3,864	2,252	
美食達人股份有限公司	美味復興有限公司	台灣台中市	食品什貨及飲料零售	220,606	20,606	-	60	2,136	(122)	(73)	
美味達人股份有限公司	美味復興有限公司	台灣台中市	食品什貨及飲料零售	57,841	114,000	-	60	2,136	(122)	(73)	

註1：折合新台幣係以103年12月31日美元對新台幣之即期匯率31.158換算；人民幣對新台幣之即期匯率5.092換算；澳幣對新台幣之即期匯率25.905；港幣對新台幣之即期匯率4.080。

註2：帳面金額係按被投資公司103年度未經會計師查核財務報表之股權淨值計算。

註3：大陸被投資公司相關資訊請參閱附表八。

GOURMET MASTER CO. LTD.及其子公司

大陸投資資訊

民國 103 年 1 月 1 日至 12 月 31 日

附表八

單位：新台幣仟元／外幣仟元

大陸被投資公司名稱	主要營業項目	實收資本額	投資方式	本 自 台 灣 匯 出 累 積 投 資 金 額	本期匯出或收回投資金額			本 自 台 灣 匯 出 累 積 投 資 金 額	被 投 資 公 司 本 期 損 益	本公司直接 或間接投資 之持股比例	本期認列投資 損益	期 末 投 資 帳 面 金 額	截至本期末 已匯回投資收益	備 註
					匯	出	收							
百悅貿易有限公司														
津味（上海）餐飲管理 有限公司	食品什貨及飲料零售	\$ 310,364 USD 9,961	直接投資	\$ -	\$ -	\$ -	\$ -	(\$ 17,402)	100	(\$ 17,402)	\$ 1,391,226	\$ -	註 1	
和夏（上海）餐飲管理 有限公司	食品什貨及飲料零售	76,473 USD 2,454	直接投資	-	-	-	-	167,974	100	167,974	1,747,776	-	註 1	
杭州勝品食品有限公司	烘焙食品製造及銷售 等業務	62,316 USD 2,000	直接投資	-	-	-	-	39,202	100	37,921	171,627	-	註 1	
和夏（南京）餐飲管理 有限公司	食品什貨及飲料零售	62,316 USD 2,000	直接投資	-	-	-	-	140,262	100	140,262	597,319	-	註 1	
八十五度（北京）餐飲 管理有限公司	食品什貨及飲料零售	62,316 USD 2,000	直接投資	-	-	-	-	(56,400)	100	(56,400)	(104,921)	-	註 1 及註 2	
八十五度（浙江）餐飲 管理有限公司	食品什貨及飲料零售	62,316 USD 2,000	直接投資	-	-	-	-	(11,020)	100	(11,020)	(19,470)	-	註 1 及註 2	
勝品（北京）食品有限 公司	烘焙食品製造及銷售 等業務	124,632 USD 4,000	直接投資	-	-	-	-	(22,378)	100	(23,245)	39,412	-	註 1 及註 2	
八十五度（福州）餐飲 管理有限公司	食品什貨及飲料零售	15,579 USD 500	直接投資	-	-	-	-	94,330	100	94,330	174,834	-	註 1	
勝品（江蘇）食品有限 公司	烘焙食品製造及銷售 等業務	140,211 USD 4,500	直接投資	-	-	-	-	36,905	100	34,894	155,901	-	註 1	
勝品（廈門）食品有限 公司	烘焙食品製造及銷售 等業務	62,316 USD 2,000	直接投資	-	-	-	-	20,422	100	19,790	27,035	-	註 1 及註 2	
勝品（青島）食品有限 公司	烘焙食品製造及銷售 等業務	77,895 USD 2,500	直接投資	-	-	-	-	(17,430)	100	(17,430)	28,090	-	註 1 及註 2	
八十五度（廈門）餐飲 管理有限公司	食品什貨及飲料零售	31,158 USD 1,000	直接投資	-	-	-	-	60,668	100	60,668	96,722	-	註 1 及註 2	
八十五度（瀋陽）餐飲 管理有限公司	食品什貨及飲料零售	31,158 USD 1,000	直接投資	-	-	-	-	(40,051)	100	(40,051)	(46,691)	-	註 1 及註 2	
勝品（瀋陽）食品有限 公司	烘焙食品製造及銷售 等業務	124,632 USD 4,000	直接投資	-	-	-	-	(16,741)	100	(16,741)	78,743	-	註 1 及註 2	
八十五度（青島）餐飲 管理有限公司	食品什貨及飲料零售	62,316 USD 2,000	直接投資	-	-	-	-	9,364	100	9,364	90,042	-	註 1 及註 2	
八十五度（江蘇）食品 有限公司	烘焙食品製造及銷售 等業務	155,790 USD 5,000	直接投資	-	-	-	-	15,638	25	4,513	163,734	-	註 1 及註 2	
津味（上海）餐飲管理有 限公司														
上海勝品食品有限公司	烘焙食品製造及銷售 等業務	91,656 RMB 18,000	直接投資	-	-	-	-	26,066	100	24,396	123,390	-	註 1	
上海參佳食品有限公司	烘焙食品製造及銷售 等業務	36,153 RMB 7,100	直接投資	-	-	-	-	15,678	100	15,048	63,930	-	註 1 及註 2	

(接次頁)

(承前頁)

大陸被投資公司名稱	主要營業項目	實收資本額	投資方式	本 自 台 灣 匯 出 投 資 金 額	期 初 累 計 金 額	本 期 匯 出 或 收 回 投 資 金 額	本 自 台 灣 匯 出 投 資 金 額	期 末 累 計 金 額	被 投 資 公 司 本 期 損 益	本 公 司 直 接 或 間 接 投 資 之 持 股 比 例	本 期 認 列 投 資 損 益	期 末 投 資 帳 面 金 額	截 至 本 期 止 已 匯 回 投 資 收 益	備 註
上海虹口津味餐飲管理 有限公司	食品什貨及飲料零售	\$ 76,380 RMB 15,000	直接投資	\$ -	-	\$ -	\$ -	\$ -	\$ 444	100	\$ 444	\$ 98,454	\$ -	註1及註2
八十五度餐飲管理(深 圳)有限公司	食品什貨及飲料零售	57,839 RMB 11,359	直接投資	-	-	-	-	-	33,006	85	28,055	(8,376)	-	註1及註2
成都八十五度餐飲管理 有限公司	食品什貨及飲料零售	33,556 RMB 6,590	直接投資	-	-	-	-	(38,996)	100	(38,996)	(14,986)	-	註1及註2	
武漢勝品食品有限公司	烘焙食品製造及銷售 等業務	30,552 RMB 6,000	直接投資	-	-	-	-	(25,493)	100	(25,493)	(44,085)	-	註1及註2	
武漢津味餐飲管理有限 公司	食品什貨及飲料零售	132,392 RMB 26,000	直接投資	-	-	-	-	(30,075)	57	(16,999)	72,546	-	註1及註2	
江西津味餐飲管理有限 公司	食品什貨及飲料零售	30,552 RMB 6,000	直接投資	-	-	-	-	(7,053)	100	(7,053)	14,662	-	註1及註2	
津味實業(上海)有限 公司	食品什貨銷售	10,184 RMB 2,000	直接投資	-	-	-	-	12,146	100	12,146	44,146	-	註1及註2	
廣州八十五度餐飲管理 有限公司	食品什貨及飲料零售	30,552 RMB 6,000	直接投資	-	-	-	-	(22,436)	100	(22,436)	1,587	-	註1及註2	
成都參佳食品有限公司	烘焙食品製造及銷售 等業務	126,027 RMB 24,750	直接投資	-	-	-	-	(16,550)	100	(16,550)	93,483	-	註1及註2	
八十五度(江蘇)食品 有限公司	烘焙食品製造及銷售 等業務	472,079 RMB 92,710	直接投資	-	-	-	-	15,638	75	11,125	486,202	-	註1	
嘉定津味餐飲管理有限 公司	食品什貨及飲料零售	5,092 RMB 1,000	直接投資	-	-	-	-	3,048	100	3,048	7,901	-	註1及註2	
八十五度餐飲管理(深圳) 有限公司	烘焙食品製造及銷售 等業務	33,098 RMB 6,500	直接投資	-	-	-	-	(782)	100	(1,722)	(25,586)	-	註1及註2	
八十五度(青島)餐飲管理 有限公司	食品什貨及飲料零售	7,638 RMB 1,500	直接投資	-	-	-	-	859	100	859	8,549	-	註1及註2	
和夏(上海)餐飲管理有限 公司	食品什貨及飲料零售	101,840 RMB 20,000	直接投資	-	-	-	-	(30,075)	43	(13,076)	55,804	-	註1及註2	

本 期 赴 大 陸 地 區 投 資 金 額	期 末 自 台 灣 匯 出 經 濟 部 投 資 審 查 會 額	累 計 自 台 灣 匯 出 經 濟 部 投 資 審 查 會 額	依 經 濟 部 投 資 審 查 會 規 定 赴 大 陸 地 區 投 資 限 額
不適用	不適用	不適用	不適用

註1：折合新台幣係以103年12月31日美元對新台幣之即期匯率31.158換算；人民幣對新台幣之即期匯率5.092換算。

註2：帳面金額係按被投資公司103年度未經會計師查核財務報表之股權淨值計算。

五、公司及其關係企業最近年度及截至年報刊印日止，如有發生財務週轉困難情事，應列明其對本公司財務狀況之影響：無

柒、財務狀況及經營結果之檢討分析與風險事項

一、財務狀況比較分析表

單位：新台幣仟元

項 目	年 度	2013 年度	2014 年度	差 異	
				金 額	變動比例 (%)
流動資產		3,995,179	3,766,882	-228,297	-5.71
採用權益法之投資		188,759	58,710	-130,049	-68.90
不動產、廠房及設備		3,899,390	4,922,226	1,022,836	26.23
無形資產		74,355	75,936	1,581	2.13
其他資產		670,756	999,001	328,245	48.94
資產總額		8,828,439	9,822,755	994,316	11.26
流動負債		2,437,804	2,907,532	469,728	19.27
非流動負債		116,481	140,148	23,667	20.32
負債總額		2,554,285	3,047,680	493,395	19.32
股 本		1,411,200	1,411,200	-	-
資本公積		2,681,126	2,681,126	-	-
保留盈餘		1,892,407	2,235,083	342,676	18.11
其他權益		218,237	396,484	178,247	81.68
非控制權益		71,184	51,182	-20,002	-28.10
權益總額		6,274,154	6,775,075	500,921	7.98

重大變動項目說明：(變動達10%以上，且差異金額達當年度資產總額1%)

1. 採用權益法之投資下降，主係投資其他餐飲事業金額減少，及香港85度C納入合併個體所致。
2. 不動產、廠房及設備增加，主係大陸區本期持續展店及設立中央工廠所致。
3. 其他資產增加，主係購買廠房及機器設備所產生預付設備款。
4. 流動負債增加，主係營運據點增加，相關費用亦增加，致使期末應付費用及款項增加。
5. 保留盈餘增加，主係營業規模擴大，稅後淨利增加所致。
6. 其他權益係國外營運機構財務報表換算之兌換差額增加。

二、經營結果比較分析

單位：新台幣仟元

項目	年 度	2013 年度	2014 年度	增減變動	
				金額	變動比例 (%)
營業收入淨額		15,114,334	17,921,236	2,806,902	18.57
營業成本		6,719,096	7,836,415	1,117,319	16.63
營業毛利		8,395,238	10,084,821	1,689,583	20.13
營業費用		7,453,794	9,237,007	1,783,213	23.92
營業淨利		941,444	847,814	-93,630	-9.95
營業外收入及支出		-17,705	65,087	82,792	467.62
稅前淨利		923,739	912,901	-10,838	-1.17
減：所得稅費用		319,391	369,115	49,724	15.57
稅後淨利		604,348	543,786	-60,562	-10.02

重大變動項目說明：(變動達10%以上，且差異金額達當年度資產總額1%)

1. 營業收入增加，主係大陸及美國地區營運據點增加，營業規模擴大所致。
2. 營業成本增加，主係營收增加，故相關之成本亦同步增加所致。
3. 營業毛利增加，主係收入隨營運據點增加而成長，且成本相對穩定所致。
4. 營業費用增加，主係大陸及美國地區營運據點增加，營業規模擴大，相關營業費用支出亦增加。

三、現金流量分析

(一) 最近年度 (2014 年) 現金流量變動情形分析

單位：新台幣仟元；%

項目 \ 年度	2013 年	2014 年	增減金額	增減比例 (%)
營業活動	1,489,931	1,867,162	377,231	25.32
投資活動	-808,841	-1,689,646	-880,805	-108.90
籌資活動	-720,037	-224,705	495,332	68.79
變動分析：				
1. 營業活動：營業活動現金流入增加，係因營收成長，營業活動增加所致。				
2. 投資活動：投資活動現金流出增加，係因持續展店及購置生產設備所致。				
3. 籌資活動：籌資活動現金流出減少，係因 2014 年發放現金股利較 2013 年減少所致。				

(二) 未來一年 (2015 年) 現金流動性分析及流動性不足之改善計畫：

本公司未來一年仍有若干資本支出計畫，預計因營收成長仍可使營業活動呈現淨現金流入狀態，應可支應投資活動及融資活動之現金流出，無現金流動性不足之情事。

未來一年現金流動性分析

單位：新台幣仟元

年初現金 餘額	預計全年來 自營業活動淨 現金流量	預計全年現金 流出量	預計現金剩 餘 (不足) 數 額 + -	預計現金不足額之補救措施	
				投資計畫	理財計畫
2,480,103	1,749,774	304,760	3,925,117	無	無

四、最近年度重大資本支出對財務業務之影響

本公司 2013 年及 2014 年度購置固定資產之金額分別為新台幣 1,296,542 仟元及 1,864,835 仟元，係因本公司因應市場需求狀況持續展店及擴充設備產能，主要係以本公司營運資金及現金增資資金因應，並未因資本支出產生不利本公司財務業務狀況之影響。下表為過去三年度本公司固定資產及總資產週轉率比較表，顯現本公司各項週轉率穩定，並未因資本支出增加產生不利本公司財務業務狀況之影響。

週轉率	2013 年度	2014 年度	當年度截至 2015 年 03 月 31 日
固定資產週轉率 (次)	3.88	3.64	3.78
總資產週轉率 (次)	1.71	1.82	1.83

五、最近年度轉投資政策、其獲利或虧損之主要原因、改善計畫及未來一年投資計畫：

(一) 本公司轉投資政策

本公司目前轉投資政策以基本業務相關投資標的為主，並不從事其他行業之投資，由相關執行部門遵循內部控制制度「投資循環」及「取得或處分資產處理程序」等辦法執行，上述辦法或程序並經董事會或股東會討論通過。

(二) 最近年度轉投資獲利或損失之主要原因

單位:新台幣仟元

轉投資事業	最近年度 投資損益	獲利或虧損之主要原因
百悅貿易有限公司 Prime Scope Trading Limited	381,948	主要獲利來源係認列轉投資津味(上海)及和夏(上海)公司損益。
八十五度公司 85 Degree Co., Ltd.	132,920	主要獲利來源係認列美食達人股份有限公司損益。
八十五度咖啡國際公司 85 Degrees Café International Pty. Ltd	-4,901	營運未達經濟規模。
完美八十五度 C 公司 Perfect 85 Degrees C, Inc.	19,814	營運獲利狀況持續成長。
黃金八十五投資公司 Golden 85 Investments, LLC	29,865	營運獲利狀況持續成長。
勝品八十五投資公司 WinPin 85 Investments, Inc.	51,766	營運獲利狀況持續成長。
美食達人股份有限公司 Comestibles Master Co., Ltd	180,992	營運獲利狀況穩定。
美味達人股份有限公司 Mei Wei Master Co., Ltd.	-81,194	營運未達經濟規模。
這一鍋餐飲股份有限公司 The Hot Pot Food and Beverage Management Co., Ltd.	2,252	營運獲利狀況逐漸趨於穩定。
美味復興有限公司 Mei Wei Fu Xing Co., Ltd	-73	營運未達經濟規模。
津味(上海)餐飲管理有限公司	-17,402	投資事業未達經濟規模。
和夏(上海)餐飲管理有限公司	167,974	營運獲利狀況逐漸趨於穩定。
上海勝品食品有限公司	24,396	營運獲利狀況逐漸趨於穩定。
上海麥佳食品有限公司	15,048	營運規模擴大。
上海虹口津味餐飲管理有限公司	444	營運獲利狀況逐漸趨於穩定。
杭州勝品食品有限公司	37,921	營運規模擴大。
和夏(南京)餐飲管理有限公司	140,262	營運規模擴大。
八十五度(北京)餐飲管理有限公司	-56,400	營運未達經濟規模。
八十五度(浙江)餐飲管理有限公司	-11,020	營運未達經濟規模。
八十五度餐飲管理(深圳)有限公司	28,055	營運獲利狀況逐漸趨於穩定。
深圳市勝品食品有限公司	-1,722	營運未達經濟規模。
勝品(北京)食品有限公司	-23,245	營運未達經濟規模。
八十五度(福州)餐飲管理有限公司	94,330	營運規模擴大。
勝品(江蘇)食品有限公司	34,894	營運規模擴大。
成都八十五度餐飲管理有限公司	-38,996	營運未達經濟規模。
幸福麵包公司 Lucky Bakery Limited	-20,072	營運未達經濟規模。
盈天國際有限公司 Profit Sky International Ltd.	-28,129	營運未達經濟規模。
詠基有限公司 Wincase Limited	-28,736	營運未達經濟規模。
華軒有限公司 Worldinn Limited	-26,011	營運未達經濟規模。
勝品(廈門)食品有限公司	19,790	營運獲利狀況逐漸趨於穩定。
勝品(青島)食品有限公司	-17,430	營運未達經濟規模。
八十五度(廈門)餐飲管理有限公司	60,668	營運獲利狀況穩定。
八十五度(瀋陽)餐飲管理有限公司	-40,051	營運未達經濟規模。
勝品(瀋陽)食品有限公司	-16,741	營運未達經濟規模。
八十五度(青島)餐飲管理有限公司	9,364	營運獲利狀況逐漸趨於穩定。
武漢勝品食品有限公司	-25,493	營運未達經濟規模。
武漢津味餐飲管理有限公司	-30,075	營運未達經濟規模。

轉投資事業	最近年度 投資損益	獲利或虧損之主要原因
江西津味餐飲管理有限公司	-7,053	營運未達經濟規模。
津味實業(上海)有限公司	12,146	營運獲利狀況穩定。
廣州八十五度餐飲管理有限公司	-22,436	營運未達經濟規模。
青島津味餐飲管理有限公司	859	營運獲利狀況逐漸趨於穩定。
嘉定津味餐飲管理有限公司	3,048	營運獲利狀況逐漸趨於穩定。
八十五度(江蘇)食品有限公司	15,638	營運獲利狀況穩定。
成都麥佳食品有限公司	-16,550	2013年剛成立，相關投資成本尚未回收。

(三) 未來一年投資計畫：

視各子公司營運需求，進行展店與擴廠、設廠計畫，再向本公司提出增資計畫，本公司經過投資評估及相關核決程序後辦理。

六、風險事項分析：

(一) 風險管理之政策與組織架構：

本公司致力於維護完整的風險管理系統，將整個集團組織與子公司列為風險管理範圍，由董事會、各階層管理人員及員工共同參與並推動風險管理的執行。本公司主要風險管理組織及各項風險管理執行與負責單位如下：

策略營運風險：各事業部及子公司制定投資與營運的事前計畫與風險評估，由總經理室定期進行相關的指標分析，並每月進行營運績效追蹤及分析。

財務風險、流動性風險、信用風險：由本公司財會部依據法令、政策及市場之變化，訂定各項策略、程序與指標，定期分析及評估相關風險的變化狀況，並採取適當的因應措施，以降低公司整體潛在的風險。

市場風險：各事業單位依據功能執掌，針對國內外重要政策、法令及科技變動，進行分析評估，並據此採取適當因應措施，以降低未來潛在經營風險。

稽核室透過風險評估及法令規範，擬定年度稽核計畫與自行檢查程序及方法，藉由稽核計畫及自行檢查作業之執行，不斷對以上各項潛在之風險進行控管，並定期將結果上呈董事會。

(二) 利率、匯率變動、通貨膨脹情形對公司損益之影響及未來因應措施：

1. 利率：本公司2013年度及2014年度利息支出金額分別為新台幣（以下幣別除有特別註明外，概以新台幣為準）135仟元及4仟元，分別占當期營業利益之0.014%及0%，對本公司影響甚微；隨著本公司營運規模及獲利能力之提昇，自有資金日益充裕，另一方面，本公司一向與往來銀行維持良好關係，且財務穩健與債信良好，亦可取得較佳之利率水準，預計未來利率變動對合併公司之整體營運不致造成重大影響。惟本公司日後若有向金融機構融資之需要，且利率水準走高，利息支出將影響本公司獲利能力。

2. 匯率：本公司日常營運係以當地國貨幣為主要功能性貨幣，除因購置機器設備，需以外幣支付，而有外幣需求外，幾無匯兌需求，匯率風險甚低，尚無重大之匯率波動風險，然為因應現在及未來可能之業務需求所產生之相應匯兌風險，可能採取之因應措施如下：

※因應措施：

- (1) 財務單位隨時注意匯率變動趨勢，且依據本公司未來外幣需求及相關匯率走勢於適當時機維持適當之外幣部位，以提供本公司營運活動所需，降低匯率變動對本公司獲利之影響。
- (2) 依據本公司所訂定之「取得或處分資產處理程序」，本公司在規避業務經營所產生之風險下，得從事衍生性金融商品交易。以避險為前提下，該衍生性金融交易商品持有之幣別及交易額度與本公司實際外幣需求相符、部位相互軋平。
- (3) 設立外幣專戶以減少匯率變動之衝擊，選擇有利時機提前結匯或清償外幣貸款。

3. 通貨膨脹/緊縮：近年來受全球相關資源與物資上漲影響，經濟環境呈現微幅通貨膨脹之趨勢，在整體經濟環境變化快速下，本公司隨時注意原物料市場價格之波動，並與供應商保持良好之互動關係，預判原物料行情走勢，預先訂定採購量，降低價格上漲衝擊，有效因應通貨膨脹或緊縮所帶來的衝擊，使本公司截至目前尚未因通貨膨脹而產生重大之影響。

(三) 從事高風險、高槓桿投資、資金貸與他人、背書保證及衍生性商品交易之政策、獲利或虧損之主要原因及未來因應措施：

1. 從事高風險、高槓桿投資之政策、獲利或虧損之主要原因及未來因應措施

本公司專注於本業之經營，並未跨足其他高風險產業，且財務政策以穩健保守為原則，不作高槓桿投資，各項投資皆經審慎評估後執行。

2. 從事資金貸與他人之政策、獲利或虧損之主要原因及未來因應措施

本公司最近年度及截至年報刊印日止，除本公司轉投資公司間有資金貸與之情事外，並無與本公司外之其他公司有資金貸與之情事，而本公司轉投資公司間之資金貸與情事，係依相關作業程序規定辦理，整體而言，對合併財務報表之獲利或虧損並無重大影響。

3. 從事背書保證之政策、獲利或虧損之主要原因及未來因應措施

本公司最近年度及截至年報刊印日止，本公司除與轉投資公司間有背書保證之情事外，並無與合併公司以外之其他公司有背書保證之情事，而與轉投資公司間之背書保證情事，係依相關作業程序規定辦理，整體而言，對合併財務報表之獲利或虧損並無重大影響。

4. 從事衍生性商品交易之政策、獲利或虧損之主要原因及未來因應措施

本公司最近年度及截至年報刊印日止，並無從事衍生性商品之交易，未來則將視公司營運狀況，定期評估相關避險策略之運作，並依照「取得或處分資產處理程序」規定辦理。

(四) 未來研發計畫及預計投入之研發費用：

本公司2013年度及2014年度之研發費用分別為17,561仟元及35,868仟元，佔當期營收額0.12%及0.20%。未來本公司將持續不間斷的以產品研發及創新維持本公司於咖啡暨烘焙連鎖產業中的領導地位，未來研究方向繼續朝了解當地消費者喜好而進行產品創新及改良作業，使本公司產品能滿足在地化的口味及需求，並確保產品之樣式、品質及價格可商業化，屬一般市場大眾接受範圍，以維持本公司品牌形象之一致性。未來預計投入之研發費用估計約佔營收額之0.2%。關於本公司技術及研發概況請詳年報伍、一、(三)之說明。為提升營運效率及顧客消費經驗，2015年亦將持續投資系統相關研發，其中主要項目如下：

近年度計劃	目前進度	應再投入之研發費用	完成時間	未來研發得以成功之主要影響因素
新POS導入及相關功能開發	持續導入中	約新台幣1千2百萬元	2015年	提供消費者及門市更好的購物服務，並透過新硬體、軟體、網路等的整合，強化門市及總部管理

(五) 國內外重要政策及法律變動對公司財務業務之影響及因應措施：

本公司註冊地國為開曼群島、主要營運地國在美國、台灣及大陸，開曼群島係以金融服務為主要經濟活動、經濟開放且無外匯管制，政經環境穩定，台灣及大陸則存有二岸分立之特殊政治型態，因此本公司之業務，均可能受到台灣及大陸政治、經濟及法律環境之影響。倘若台灣及大陸政府之政策、稅務、經濟狀況或利率出現轉變，或發生涉及任何政治、外交及社會事件，從而影響本公司的客戶或供應商，則可能會影響本公司業務。

(六) 科技改變及產業變化對公司財務業務之影響及因應措施：

本公司隨時注意所處行業相關科技改變情形，掌握市場趨勢，並評估其對公司營運所帶來之影響，惟最近年度及截至年報刊印日止，本公司並無重大科技改變或產業變化，致對財務業務有重大影響之情事。

(七) 企業形象改變對企業危機管理之影響及因應措施：

本公司公司經營宗旨以穩健誠信為原則，企業形象良好，且本公司不斷引進更多優秀人才進入公司服務，厚植經營團隊實力，再將經營成果回饋股東大眾，盡企業應有之社會責任。目前並無企業形象改變而造成企業危機之情事發生。

(八) 進行併購之預期效益、可能風險及因應措施：

最近年度截至年報刊印日止，本公司未有進行併購之計畫。若本公司未來從事併購或業務重整行為，並不保證此併購或業務重整行為對本公司營運一定有正面影響，因為併購或業務重整行為涉及企業文化衝擊、人才流失等負面效應，可能引發對本公司營運造成不利影響。

(九) 擴充廠房之預期效益、可能風險及因應措施：

本公司大陸及美國地區正值快速展店階段，本公司於評估各地展店可行性及效益後，將隨展店區域，於各新興發展地區設置工廠及門店測試市場反應。為因應及避免擴廠過快產生供過於求之可能風險，將視各地區別展店速度與市場反應，逐步擴充產能與工廠規模，以期將各廠產能發揮至極大化，同時兼顧資金有效運用。

(十) 進貨或銷貨集中所面臨之風險及因應措施：本公司無此情形。

(十一) 董事、監察人或持股超過百分之十之大股東，股權之大量移轉或更換對公司之影響、風險及因應措施：本公司無此情形。

(十二) 經營權之改變對公司之影響、風險及因應措施：本公司無此情形。

(十三) 訴訟或非訟事件，應列明公司及公司董事、監察人、總經理、實質負責人、持股比例超過百分之十之大股東及從屬公司已判決確定或尚在繫屬中之重大訴訟、非訟或行政爭訟事件，其結果可能對股東權益或證券價格有重大影響者，應揭露其系爭事實、標的金額、訴訟開始日期、主要涉訟當事人及截至年報刊印日止之處理情形：

1. 公司最近二年度及截至年報刊印日止已判決確定或目前尚在繫屬中之訴訟、非訟或行政爭訟事件，其結果可能對股東權益或證券價格有重大影響者，應揭露其系爭事實、標的金額、訴訟開始日期、主要涉訟當事人及目前處理情形：無
2. 公司董事、監察人、總經理、實質負責人、持股比例超過百分之十之大股東及從屬公司，最近二年度及截至年報刊印日止已判決確定或目前尚在繫屬中之訴訟、非訟或行政爭訟事件，其結果可能對公司股東權益或證券價格有重大影響者，應揭露其系爭事實、標的金額、訴訟開始日期、主要涉訟當事人及目前處理情形：無。
3. 公司董事、監察人、經理人及持股比例超過百分之十之大股東，最近二年度及截至年報刊印日止發生證券交易法第一百五十七條規定情事及公司目前辦理情形：無。

(十四) 其他重要風險及因應措施：無

七、其他重要事項： 無

(二) 各關係企業基本資料

2014年12月31日

單位：新台幣仟元及外幣仟元；股

關係企業名稱	關係	本公司持有			持有本公司		
		持股比例	持有股份(股)	投資金額(仟元)	持股比例	持有股份	投資金額
百悅貿易有限公司 (下稱百悅貿易公司) Prime Scope Trading Limited	本公司之子公司	100%	46,742,963	USD46,743	-	-	-
八十五度公司 85 Degree Co., Ltd.	本公司之子公司	100%	12,899,078	553,447	-	-	-
八十五度咖啡國際公司 85 Degrees Café International Pty. Ltd	本公司之子公司	51%	1,785,000	AUD1,785	-	-	-
幸福麵包公司 Lucky Bakery Limited	本公司之子公司	100%	5,500,000	USD5,500	-	-	-
完美八十五度C公司 (下稱完美85公司) Perfect 85 Degrees C, Inc.	本公司之子公司	100%	5,301,000	USD7,553	-	-	-
勝品八十五投資公司 WinPin 85 Investments, Inc.	本公司之子公司	100%	8,800,000	USD8,800	-	-	-
黃金八十五投資公司 Golden 85 Investments, Inc.	完美85公司之子公司	65%	註	USD1,971	-	-	-
盈天國際有限公司 (下稱盈天國際公司) Profit Sky International Ltd.	幸福麵包公司之子公司	100%	註	HKD41,600	-	-	-
詠基有限公司 Wincase Limited	盈天國際公司之子公司	100%	註	HKD28,000	-	-	-
華軒有限公司 Worldinn Limited	盈天國際公司之子公司	100%	註	HKD30,000	-	-	-
美食達人股份有限公司 Comestibles Master Co., Ltd	八十五度公司之子公司	100%	17,054,268	553,447	-	-	-
美味達人股份有限公司 Mei Wei Master Co., Ltd.	美食達人股份有限公司之子公司	100%	22,060,600	220,606	-	-	-
這一鍋餐飲股份有限公司	美食達人股份有限公司採權益法之被投資公司	23%	5,784,050	57,841	-	-	-
美味復興有限公司 Mei Wei Fu Xing Co., Ltd	美味達人股份有限公司之子公司	60%	註	1,800	-	-	-
津味(上海)餐飲管理有限公司 (下稱津味(上海)公司)	百悅貿易公司之子公司	100%	註	USD9,961	-	-	-
和夏(上海)餐飲管理有限公司 (下稱和夏(上海)公司)	百悅貿易公司之子公司	100%	註	USD2,454	-	-	-
杭州勝品食品有限公司	百悅貿易公司之子公司	100%	註	USD2,000	-	-	-
和夏(南京)餐飲管理有限公司	百悅貿易公司之子公司	100%	註	USD2,000	-	-	-
八十五度(北京)餐飲管理有限公司	百悅貿易公司之子公司	100%	註	USD2,000	-	-	-
八十五度(浙江)餐飲管理有限公司	百悅貿易公司之子公司	100%	註	USD2,000	-	-	-
勝品(北京)食品有限公司	百悅貿易公司之子公司	100%	註	USD4,000	-	-	-
八十五度(福州)餐飲管理有限公司	百悅貿易公司之子公司	100%	註	USD500	-	-	-
勝品(江蘇)食品有限公司	百悅貿易公司之子公司	100%	註	USD4,500	-	-	-
勝品(廈門)食品有限公司	百悅貿易公司之子公司	100%	註	USD2,000	-	-	-
勝品(青島)食品有限公司	百悅貿易公司之子公司	100%	註	USD2,500	-	-	-
八十五度(廈門)餐飲管理有限公司	百悅貿易公司之子公司	100%	註	USD1,000	-	-	-
八十五度(瀋陽)餐飲管理有限公司	百悅貿易公司之子公司	100%	註	USD1,000	-	-	-

關係企業名稱	關係	本公司持有			持有本公司		
		持股比例	持有股份 (股)	投資金額 (仟元)	持股比例	持有股份	投資金額
勝品(瀋陽)食品有限公司	百悅貿易公司之子公司	100%	註	USD4,000	-	-	-
八十五度(青島)餐飲管理有限公司 (下稱85青島公司)	百悅貿易公司之子公司	100%	註	USD2,000	-	-	-
八十五度(江蘇)食品有限公司	百悅貿易公司之子公司	25%	註	USD5,000	-	-	-
上海勝品食品有限公司	津味(上海)公司之 子公司	100%	註	RMB18,000	-	-	-
上海麥佳食品有限公司	津味(上海)公司之 子公司	100%	註	RMB7,100	-	-	-
上海虹口津味餐飲管理有限公司	津味(上海)公司之 子公司	100%	註	RMB15,000	-	-	-
成都八十五度餐飲管理有限公司	津味(上海)公司之 子公司	100%	註	RMB6,590	-	-	-
八十五度餐飲管理(深圳)有限公司 (下稱85深圳公司)	津味(上海)公司之 子公司	85%	註	RMB11,359	-	-	-
武漢勝品食品有限公司	津味(上海)公司之 子公司	100%	註	RMB6,000	-	-	-
武漢津味餐飲管理有限公司	津味(上海)公司之 子公司	57%	註	RMB26,000	-	-	-
江西津味餐飲管理有限公司	津味(上海)公司之 子公司	100%	註	RMB6,000	-	-	-
津味實業(上海)有限公司	津味(上海)公司之 子公司	100%	註	RMB2,000	-	-	-
廣州八十五度餐飲管理有限公司	津味(上海)公司之 子公司	100%	註	RMB6,000	-	-	-
成都麥佳食品有限公司	津味(上海)公司之 子公司	100%	註	RMB24,750	-	-	-
八十五度(江蘇)食品有限公司	津味(上海)公司之 子公司	75%	註	RMB92,710	-	-	-
嘉定津味餐飲管理有限公司	津味(上海)公司之 子公司	100%	註	RMB1,000	-	-	-
深圳市勝品食品有限公司	85深圳公司之子公司	100%	註	RMB6,500	-	-	-
青島津味餐飲管理有限公司	85青島公司之子公司	100%	註	RMB1,500	-	-	-
武漢津味餐飲管理有限公司	和夏(上海)公司之 子公司	43%	註	RMB20,000	-	-	-

註：係有限公司型態未發行股票，故無股數。

(三) 推定為有控制與從屬關係者其相同股東資料：無

(四) 各關係企業董事、監察人、總經理資料及企業營運概況

2014年12月31日 單位：股；%；新台幣仟元

企業名稱	職稱	姓名或代表人	持有股份		資本額	資產總額	負債總額	淨值	營業收入	營業利益	本期損益	每股盈餘
			股數	持股比例								
百悅貿易有限公司 Prime Scope Trading Limited	董事	Gourmet Master Co. Ltd.-代表人： 吳政學	46,742,963	100%	1,556,802	4,597,049	147	4,596,902	587	226	381,948	8.17
八十五度公司 85 Degree Co., Ltd.	董事	Gourmet Master Co. Ltd.-代表人： 吳政學	12,899,078	100%	553,447	1,410,574	46,401	1,364,173	-	-138	132,920	10.30
八十五度咖啡國際公司 85 Degrees Café International Pty. Ltd	董事	Gourmet Master Co. Ltd.-代表人： 吳政學	1,785,000	51%	90,667	80,173	15,904	64,270	164,470	-3,526	-9,610	-2.75
幸福麵包公司 Lucky Bakery Limited	董事	Gourmet Master Co. Ltd.-代表人： 吳政學	5,500,000	100%	174,953	114,891	-	114,891	-	-143	-54,837	-9.97
完美八十五度C公司 Perfect 85 Degrees C, Inc.	董事	Gourmet Master Co. Ltd.-代表人： 吳政學	5,301,000	100%	226,562	640,975	335,076	305,899	743,324	-74,029	19,814	3.74
勝品八十五投資公司 WinPin 85 Investments, Inc.	董事	Perfect 85 Degrees C, Inc.-代表人： 林明哲	8,800,000	100%	274,190	463,126	142,800	320,326	1,356,500	87,029	51,766	5.88
黃金八十五投資公司 Golden 85 Investments, Inc.	董事	Perfect 85 Degrees C, Inc.-代表人： 林明哲	註	65%	28,042	115,414	59,004	56,410	417,695	48,522	45,946	-
美食達人股份有限公司 Comestibles Master Co., Ltd	董事	85 Degree Co., Ltd.-代表人：吳政學	17,054,268	100%	170,543	1,843,451	436,299	1,407,152	2,779,205	236,951	180,992	10.61
美味達人股份有限公司 Mei Wei Master Co., Ltd.	董事	美食達人股份有限公司-代表人： 吳銘隆	22,060,600	100%	220,606	299,194	173,132	126,062	645,060	-77,581	-81,194	-3.68

企業名稱	職稱	姓名或代表人	持有股份		資本額	資產總額	負債總額	淨值	營業收入	營業利益	本期損益	每股盈餘
			股數	持股比例								
這一鍋餐飲股份有限公司	董事	美食達人股份有限公司-代表人：吳銘隆	5,784,050	23%	255,000	317,804	58,940	258,864	280,244	3,933	3,864	0.15
美味復興有限公司 Mei Wei Fu Xing Co., Ltd	董事	美味達人股份有限公司-代表人：吳銘隆	註	60%	3,000	5,953	2,393	3,560	15,801	-134	-122	-
津味（上海）公司	董事	Prime Scope Trading Limited - 代表人：吳政學	註	100%	268,175	2,858,683	1,467,457	1,391,226	3,281,042	-30,225	-17,402	-
和夏（上海）公司	董事	Prime Scope Trading Limited - 代表人：吳政學	註	100%	76,500	1,925,833	178,057	1,747,776	1,987,892	212,716	167,974	-
上海勝品公司	董事	津味（上海）公司-代表人：孫武良	註	100%	91,656	385,918	258,904	127,014	1,204,143	34,222	26,066	-
上海麥佳公司	董事	津味（上海）公司-代表人：孫武良	註	100%	33,098	86,603	21,551	65,052	129,435	19,830	15,678	-
虹口津味公司	董事	津味（上海）公司-代表人：孫武良	註	100%	76,380	111,210	12,756	98,454	137,693	-5,271	444	-
杭州勝品公司	董事	Prime Scope Trading Limited - 代表人：吳政學	註	100%	69,527	324,767	150,437	174,330	973,586	52,662	39,202	-
和夏（南京）公司	董事	Prime Scope Trading Limited - 代表人：吳政學	註	100%	69,525	885,068	287,749	597,319	2,477,260	183,429	140,262	-
八十五度（北京）公司	董事	Prime Scope Trading Limited - 代表人：吳政學	註	100%	68,997	302,938	407,859	-104,921	999,337	-46,536	-56,400	-

企業名稱	職稱	姓名或代表人	持有股份		資本額	資產總額	負債總額	淨值	營業收入	營業利益	本期損益	每股盈餘
			股數	持股比例								
八十五度(浙江)公司	董事	Prime Scope Trading Limited - 代表人: 吳政學	註	100%	67,458	222,832	242,302	-19,470	487,309	-7,329	-11,020	-
八十五度(深圳)公司	董事	津味(上海)公司-代表人: 孫武良	註	85%	68,046	199,205	209,059	-9,854	678,703	36,364	33,006	-
深圳勝品公司	董事	八十五度(深圳)公司-代表人: 孫武良	註	100%	33,098	128,897	153,517	-24,620	308,451	-580	-782	-
勝品(北京)公司	董事	Prime Scope Trading Limited - 代表人: 吳政學	註	100%	129,812	188,641	147,501	41,140	402,202	-17,765	-22,378	-
八十五度(福州)公司	董事	Prime Scope Trading Limited - 代表人: 吳政學	註	100%	16,368	320,271	145,437	174,834	973,158	128,626	94,330	-
勝品(江蘇)公司	董事	Prime Scope Trading Limited - 代表人: 吳政學	註	100%	146,208	340,523	181,180	159,343	1,013,656	44,353	36,905	-
成都八十五度公司	董事	津味(上海)公司-代表人: 孫武良	註	100%	33,556	149,678	164,664	-14,986	383,536	-36,246	-38,996	-
盈天國際有限公司 Profit Sky International Ltd.	董事	Lucky Bakery Limited-代表人: 吳政學	註	100%	244,800	201,887	91,706	110,181	-	-86	-54,837	-
詠基有限公司 Wincase Limited	董事	Profit Sky International Ltd.	註	100%	114,240	214,626	161,317	53,309	223,318	-30,391	-28,736	-
華軒有限公司 Worldinn Limited	董事	Profit Sky International Ltd.	註	100%	122,400	171,823	118,669	53,154	95,776	-29,807	-26,011	-

企業名稱	職稱	姓名或代表人	持有股份		資本額	資產總額	負債總額	淨值	營業收入	營業利益	本期損益	每股盈餘
			股數	持股比例								
勝品(廈門)食品有限公司	董事	Prime Scope Trading Limited - 代表人：吳政學	註	100%	57,023	216,245	188,019	28,226	557,194	20,347	20,422	-
勝品(青島)食品有限公司	董事	Prime Scope Trading Limited - 代表人：吳政學	註	100%	81,123	74,690	46,600	28,090	131,124	-16,989	-17,430	-
八十五度(廈門)餐飲管理有限公司	董事	Prime Scope Trading Limited - 代表人：吳政學	註	100%	32,471	172,607	75,885	96,722	431,785	81,729	60,668	-
八十五度(瀋陽)餐飲管理有限公司	董事	Prime Scope Trading Limited - 代表人：吳政學	註	100%	32,484	117,804	164,495	-46,691	125,030	-31,721	-40,051	-
勝品(瀋陽)食品有限公司	董事	Prime Scope Trading Limited - 代表人：吳政學	註	100%	129,937	151,994	73,251	78,743	37,654	-16,397	-16,741	-
八十五度(青島)餐飲管理有限公司 (簡稱85青島公司)	董事	Prime Scope Trading Limited - 代表人：吳政學	註	100%	65,193	100,215	10,173	90,042	93,049	10,466	9,364	-
八十五度(江蘇)食品有限公司	董事	Prime Scope Trading Limited - 代表人：吳政學 津味(上海)公司-代表人：孫武良	註	25% 75%	631,057	685,678	35,742	649,936	53,884	10,650	15,638	-
嘉定津味餐飲管理有限公司	董事	津味(上海)公司-代表人：孫武良	註	100%	5,092	10,994	3,093	7,901	32,155	4,065	3,048	-
武漢勝品食品有限公司	董事	津味(上海)公司-代表人：孫武良	註	100%	30,552	70,398	114,483	-44,085	180,572	-23,066	-25,493	-
武漢津味餐飲管理有限公司	董事	津味(上海)公司-代表人：孫武良 和夏(上海)公司-代表人：王建堯	註	57% 43%	234,232	160,151	31,801	128,350	342,066	-22,533	-30,075	-

企業名稱	職稱	姓名或代表人	持有股份		資本額	資產總額	負債總額	淨值	營業收入	營業利益	本期損益	每股盈餘
			股數	持股比例								
江西津味餐飲管理有限公司	董事	津味(上海)公司-代表人:孫武良	註	100%	30,552	32,572	17,910	14,662	32,003	-5,289	-7,053	-
津味實業(上海)有限公司	董事	津味(上海)公司-代表人:孫武良	註	100%	10,184	184,302	140,156	44,146	198,260	16,097	12,146	-
廣州八十五度餐飲管理有限公司	董事	津味(上海)公司-代表人:孫武良	註	100%	30,552	66,532	64,945	1,587	82,797	-22,055	-22,436	-
成都麥佳食品有限公司	董事	津味(上海)公司-代表人:孫武良	註	100%	126,027	203,636	110,153	93,483	220,676	-16,290	-16,550	-
青島津味餐飲管理有限公司	董事	八十五度(青島)公司-代表人:王建堯	註	100%	7,638	14,420	5,871	8,549	25,451	1,180	859	-

註：係有限公司型態未發行股票，故無股數。

二、最近年度及截至年報刊印日止，私募有價證券辦理情形：無

三、最近年度及截至年報刊印日止子公司持有或處分本公司股票情形：無

四、其他必要補充說明事項：

(一) 本公司章程與我國股東權益保障規定重大差異之說明

因開曼法令與中華民國法令略有不一致之處，因此台灣證券交易所公佈之「外國發行人註冊地股東權益保護事項檢查表」(下稱「股東權益保護事項」)並非能當然適用於本公司，以下列表說明本公司章程因開曼法令之規定而與股東權益保護事項差異處，及本公司章程之規定。

差異項目	開曼法令及說明	章程規定及說明
「特別決議」之定義：應有代表已發行股份總數三分之二以上之股東出席，已出席股東過半數之同意為之。出席股東之股份總數不足前述定額者，得以有代表已發行股份總數過半數之股東之出席，出席股東表決權三分之二以上之同意行之。	開曼法令之特別決議 (special resolution) 係指出席股東表決權「三分之二以上之同意」所作成之決議，股東權益保護事項所載之「已發行股份總數三分之二以上股東之出席、出席股東表決權過半數同意」之情形僅有出席股東表決權「過半數同意」，不符合開曼法令特別決議之規定。	依臺灣證券交易所股份有限公司 2010 年 4 月 13 日臺證上字第 0991701319 號函之意旨及開曼律師之意見，公司章程第 2 條第 31 款就特別決議之表決成數之定義，僅採股東權益保護事項表特別決議之後半段「過半數之股東出席、出席股東表決權三分之二以上之同意行之」。
股東繼續一年以上，持股達已發行股份總數百分之三以上者，得請求董事會召集股東臨時會；董事不為召集時，股東得報經主管機關許可，自行召集	開曼當地並無得核准召開股東會之主管機關。	依臺灣證券交易所股份有限公司 2010 年 4 月 13 日臺證上字第 0991701319 號函之意旨，章程中第 23 條關於少數股東召集股東會之條款並無「股東得報經主管機關許可」字句，股東得於董事會不為召集之通知時，自行召集。
「將法定盈餘公積及因發行股票溢價或受領贈與所得之資本公積，以發行新股方式，分配與原股東者」，應在股東會召集事由中列舉並說明其主要內容，不得以臨時動議提出	開曼公司法規並無「法定公積」概念，開曼公司的股息來源只有「盈餘」、「股票溢價」及「可配發準備金」，因此將盈餘及股票溢價之公積以發行新股方式分配與原股東時，已足包括於章程第 28 條有關不得以臨時動議於股東會中提出之議案第 (i) 款「以發行本公司新股方式，將全部或部分來自盈餘之現	章程第 28 條應在股東會召集事由中列舉並說明其主要內容，不得以臨時動議提出之事項中，第 (i) 款「以發行本公司新股方式，將全部或部分來自盈餘之現金和 (或) 股利或分配款分配之任何提案」已概括納入「將法定盈餘公積及因發行股票溢價或受領贈與所得之資本公積，以發行新股方式，分配與

差異項目	開曼法令及說明	章程規定及說明
	金和（或）股利或分配款分配之任何提案」之情形，因此，無須另行記載以發行新股方式分配法定盈餘公積或資本公積不得以臨時動議提出之限制。	原股東者」之情形，而無需另行記載後者事項。
<p>1. 股東係為他人持有股份時，股東得主張分別行使表決權。</p> <p>2. 前項分別行使表決權之資格條件、適用範圍、行使方式、作業程序及其他應遵行事項，應遵循中華民國證券法令之規定。</p>	<p>開曼法律下並無「股東為他人（實質投資人）持有股份」或「分別行使表決權」之概念與規定，蓋：(i) 依據章程第6條規定，不承認所謂「實質投資人」（即股票係由他人代為持有）之利益；(ii) 「股東」僅限於記載於股東名冊上之人。據此，如股東為結算機構、保管機構、存託機構及/或信託機構等專戶，而有分別投票之需要時，僅得透過指定不同代理人之方式出席股東會並分別依結算機構、保管機構、存託機構及/或信託機構之授權行使股東權，而無法直接分別行使表決權。</p>	<p>章程第39(c)條規範本公司股份股東若為結算機構、保管機構、存託機構及/或信託機構等專戶（或受上開機構指派之人，且為公司者，以下總稱為「第三持有人」），該第三持有人得就其所持有之特定股數及種類，分別指定不同之代理人出席本公司之會議或股東會。其各代理人得分別代表第三持有人行使及享有其基於授權所示之特定股數及種類之股東權力及權利。第39(d)條並規定分別行使表決權之資格條件、適用範圍、行使方式、作業程序及其他應遵行事項，應遵循中華民國相關法令之規定。</p>

(二) 與財務資訊透明有關人員，其取得主管機關指明之相關證照情形

1. 取得專業情形：

- 中華民國會計師（CPA）：3位
- 美國會計師（CPA）：2位
- 中華民國內部稽核師：1位
- 國際內部稽核師（CIA）：1位
- 財務分析師（CFA）：1位

2. 接受專業訓練情形：

- 會計主管：證券發行人會計主管持續進修（12小時）。
- 稽核主管：企業內部稽核人員在職進修（12小時）。

五、最近年度及截至年報刊印日止，發生證交法第三十六條第二項第二款所定對股東權益或證券價格有重大影響之事項：
無

六、關鍵績效指標：

	2013	2014
純益率 (%)	4.00%	3.03%
每股盈餘 (元)	4.07	3.74
股東權益報酬率 (%)	9.66%	8.33%
存貨週轉率 (次)	15.77	15.73

七、公司適用避險會計之目標與方法：不適用。

Gourmet Master Co. Ltd.



負責人：吳政學



