

股票代碼：3048



益登科技股份有限公司  
EDOM TECHNOLOGY CO., LTD.

一〇一年度  
年 報

查詢網址：<http://mops.twse.com.tw>

公司網址：<http://www.edom.com.tw>

中華民國一〇二年五月廿日印製

## 一、本公司發言人及代理發言人：

發言人：黃秀玲

職稱：經理

電話：(02)2657-8811 電子郵件信箱：public@edom.com.tw

代理發言人：林瑪麗

職稱：副總經理

電話：(02)2657-8811 電子郵件信箱：public@edom.com.tw

## 二、總公司、分公司地址及電話

1.總公司之地址：台北市內湖區基湖路 10 巷 50 號 8 樓

電話：(02)2657-8811

2.香港分公司之地址：10/F., Kian Dai Industrial Bldg., 73-75 Hung To Rd.,  
Kwun Tong, Kowloon, Hong Kong.

電話：852-2763-0966

3.新加坡分公司之地址：Block 4012 Ang Mo Kio Avenue 10 #07-08 Techplace 1  
Singapore 569628

電話：65-6346-5198

## 三、辦理股票過戶機構：

名稱：福邦證券股份有限公司

地址：台北市中山區民生東路一段 51 號 3 樓

電話：(02)2562-1658 網址：<http://www.gfortune.com.tw>

## 四、最近年度財務報告簽證會計師：

會計師姓名：蔡振財、林安惠會計師

事務所名稱：勤業眾信聯合會計師事務所

地址：台北市民生東路三段 156 號 12 樓

電話：(02)2545-9988 網址：<http://www.deloitte.com.tw>

## 五、海外有價證券掛牌買賣之交易場所名稱及查詢該海外有價證券資訊之方式：無

## 六、公司網址：

<http://www.edom.com.tw>

# 益登科技股份有限公司

## 目 錄

壹、致股東報告書.....	1
貳、公司簡介	
一、設立日期.....	4
二、公司沿革.....	4
參、公司治理報告	
一、組織系統.....	6
二、董事、監察人、總經理、副總經理、協理、各部門及分支機構主管資 料.....	8
三、公司治理運作情形.....	16
四、會計師公費資訊.....	25
五、更換會計師資訊.....	26
六、公司之董事長、總經理、負責財務或會計事務之經理人，最近一年內 曾任職於簽證會計師所屬事務所或關係企業者，應揭露其姓名、職稱 及任職於簽證會計師所屬事務所或關係企業之期間.....	26
七、最近年度及截至年報刊印日止，董事、監察人、經理人及持股百分之 十以上之股東股權移轉及股權質押變動情形.....	27
八、持股比例占前十名之股東，其相互間為財務會計準則公報第六號關係 人或為配偶、二親等以內之親屬關係之資訊.....	28
九、公司、公司之董事、監察人、經理人及公司直接或間接控制之事業對 同一轉投資事業之持股數，並合併計算綜合持股比例.....	28
肆、募資情形	
一、資本及股份.....	29
二、公司債(含海外公司債) 辦理情形.....	33
三、特別股辦理情形.....	33
四、海外存託憑證之辦理情形.....	33
五、員工認股權憑證及限制員工權利新股辦理情形.....	33
六、併購或受讓他公司股份發行新股辦理情形.....	33
七、資金運用計劃執行情形.....	33
伍、營運概況	
一、業務內容.....	34
二、市場及產銷概況.....	38

三、從業員工最近二年度及截至年報刊印日止從業員工人數、平均服務年資、平均年歲及學歷分佈比率.....	44
四、環保支出資訊.....	44
五、勞資關係.....	44
六、重要契約.....	45
<b>陸、財務概況</b>	
一、最近五年度簡明資產負債表及損益表.....	46
二、最近五年度財務分析.....	50
三、最近年度財務報告之監察人審查報告.....	55
四、最近年度財務報表及會計師查核報告書.....	56
五、最近年度經會計師查核簽證之母子公司合併財務報表.....	97
六、公司及其關係企業最近年度及截至年報刊印日止，發生財務困難情事及對公司財務狀況之影響.....	152
<b>柒、財務狀況及經營結果之檢討分析與風險事項</b>	
一、財務狀況.....	153
二、經營結果.....	154
三、現金流量.....	155
四、最近年度重大資本支出對財務業務之影響.....	155
五、最近年度轉投資政策其獲利或虧損之主要原因、改善計畫及未來一年投資計畫.....	156
六、風險事項評估分析.....	156
七、其他重要事項.....	158
<b>捌、特別記載事項</b>	
一、關係企業相關資料.....	159
二、最近年度及截至年報刊印日止，私募有價證券辦理情形.....	161
三、最近年度及截至年報刊印日止子公司持有或處分本公司股票情形.....	161
四、其他必要補充說明事項.....	161
<b>玖、最近年度及截至年報刊印日止，如發生證券交易法第三十六條第二項第二款所定對股東權益或證券價格有重大影響事項.....</b>	<b>161</b>

# 壹、致股東報告書

## 一、一〇一年度營業結果報告

### (一) 營業計劃實施成果

回顧一百零一年度，雖歷經大環境的不確定性，惟於產品線耕耘效益及蹲節費用等各項行動下，本公司一百零一年度營業收入淨額為新台幣 260 億 243 萬元，較一百零一年度增加 8.63%，而稅後利益 1 億 5,736 萬元，較一百零一年度增加新台幣 9,628 萬元，每股盈餘 1.00 元，大幅成長 157.63%。顯示本公司在深耕產品線、新客戶及市場之開發，以及服務品質與技術支援能力之強力支撐下，公司營運已逐漸恢復以往水準。

今年，本公司經營團隊將秉持積極務實的態度及前瞻思維，以穩健經營為原則，嚴格控管存貨水位，加強客戶信用風險之管理，期能讓營運及獲利持續成長，奠定更穩固的永續經營基礎，以面對未來充滿挑戰之競爭環境。

(二) 預算執行情形：一百零一年度未公開財務預測，故無預算執行及達成情形。

### (三) 財務收支及獲利能力分析

單位：新台幣仟元

分析	項 目	101年度	100年度
財 務 收 支	營業收入淨額	26,002,427	23,936,144
	營業毛利	1,273,544	1,068,897
	營業利益	270,543	138,579
	稅前利益	193,181	80,864
	利息收入	1,404	2,038
	利息費用	63,209	52,405
獲 利 能 力	資產報酬率	3.37%	1.82%
	股東權益報酬率	7.58%	2.90%
	營業利益佔實收資本比率	16.79%	8.60%
	稅前純益佔實收資本比率	11.99%	5.02%
	純益率	0.61%	0.26%
	每股盈餘(元)	1.00	0.39

#### (四) 研究發展狀況

101 年度新開發供應商	經銷產品	應用領域
Assem (岱煒科技)	全產品線	平板電腦、手機產品應用
Aviacomm	全產品線	手機產品應用
C-Media (驛訊電子)	全產品線	USB 音效晶片周邊應用
CyberTan (建漢)	Wi-Fi 產品	消費電子產品、手機產品應用
LarView (宏翔光電)	相機模組產品	平板電腦、手機產品應用
Qualcomm	電源管理產品	3C 產品應用
Silego	全產品線	筆記型電腦、平板電腦、手機產品應用
Xingtera	全產品線	家庭網路、智慧電網領域
摩根觸控(香港)	全產品線	電磁感應式觸控技術領域

## 二、一〇二年度營業計劃

### (一) 經營方針及重要產銷政策

#### 1. 強化中國市場之經營管理

積極耕耘中國內資客戶以配合原廠發展市場需求，並提升風險控管能力作為因應。

#### 2. 持續建立跨國行銷服務網

除鞏固現有行銷通路外，將積極於南亞地區加強客戶經營，並強化海外行銷據點及技術支援能力，以朝國際化發展之策略目標邁進。

#### 3. 加強與原廠合作關係，持續擴充優質產品線。

持續引進具發展潛力之新產品線，擴大現有產品線授權至亞太地區；藉由配合原廠、拜訪重點客戶及舉辦產品研討會與上下游客戶保持良好之互動關係，快速掌握市場趨勢，適時引進新的代理產品線，以充實代理產品線之多元化，提供客戶一次購足之需求和便利服務。

#### 4. 依市場需求重心發展對應產品線及組合

鑒於終端客戶及市場變化，強化與客戶之合作關係，將持續著重於產業需求及技術創新之趨勢研判，及時爭取關鍵產品線及布局產品組合，以加強競爭優勢。

#### 5. 提升專業技術加值能力，整合應用平台需求及商機

強化掌握新技術及培養專業FAE人才，持續開發應用解決方案，並著重於應用平台間之整合以符合市場趨勢及客戶需求。

#### 6. 完善的庫存管理

定期檢討存貨之進銷存狀況，透過完整的電腦系統提供即時資訊，使得進銷貨流程順暢，達到有利的適度庫存。

#### 7. 穩健的財務管理

藉由嚴謹信用控管及應收帳款讓售等方式，以降低應收帳款可能產生的風險。

### (二) 預期銷售數量及依據

本公司銷售之產品主係各種電子零組件，不同產品線之市場及銷售價格差異甚大，故不宜僅以銷售量作為衡量基礎。惟就整體銷售預期而言，參酌目前全球經濟及市場發展之趨勢預測，輔以主要銷售客戶之需求，預期未來一年公司整體銷售量將呈穩定成長之趨勢。

### 三、未來公司發展策略

展望未來，本公司的營運策略以維持毛利率及擴大營業規模並重為目標，持續強化核心競爭力，建構完整之後勤運籌管理平台，以及整合技術支援服務；並藉由積極管理庫存及應收帳款等風險控管，進而締造實質營收績效。

### 四、外部競爭環境、法規環境及總體經營環境之影響

目前科技應用變化迅速，同業間價格競爭激烈，唯有快速掌握市場趨勢，適時引進新的產品代理線，並加強通路佈點及後勤支援效率以強化競爭力。就法規環境而言，本公司將隨時掌握國內法令變化，研擬各項配套措施與辦法，期能遵循法令規範，進而達到公司治理之目標。

未來，市場依然詭譎多變，經營環境充滿許多考驗，本公司將持秉著穩健經營的理念及崇本務實的精神，挑戰外在環境的變遷，而未來營運策略除了強化核心競爭力，提供客戶更完善服務外，亦將持續建構更完整後勤運籌管理平台，並積極有效管理庫存及現金流量，期以創造更大營收及獲利回饋長久以來支持本公司的股東及員工。而公司全體同仁也將更積極加強新產品研發能力及新代理線導入，創造更高價值及市場需求的產品及服務，期能掌握下一波的競爭優勢，為公司創造更高收益。

益登經營團隊及全體同仁感謝各位股東先生、女士們的支持與鼓勵，也懇請各位股東秉持以往對本公司的支持、繼續給予鼓勵與指教。敬祝

健康愉快

董事長兼總經理 曾禹旖



## 貳、公司簡介

一、設立日期：中華民國八十五年七月十一日

二、公司沿革：

- 1.民國八十五年：成立於七月，實收資本額三仟萬元
- 2.民國八十六年：取得下列供應商代理權：  
--Silicon Motion、LUXSONOR、PMC、VERTEX (被 Mitel 合併；其後 Mitel 更名為 Zarlink) 、CIRRUS LOGIC
- 3.民國八十七年：現金增資一仟五百萬元，實收資本額達四仟五百萬元整  
同年度取得下列供應商代理權：  
--DATA TRANSIT、iVi、IDT、nVIDIA、SILICON LABORATORIES
- 4.民國八十八年：購買內湖區基湖路之辦公室供營業使用，並取得下列供應商代理權：  
--ACQIS、IC MEDIA、Colorado (Zight)
- 5.民國八十九年：辦理盈餘轉增資八仟八百五十萬元整及現金增資一億六仟六佰五十萬元整，實收資本額達三億元；設立香港分公司及取得下列供應商代理權：  
--Micro Linear；BSI；PLL；SILICON BRIDGE；Biteck  
--MKNET、Accelent、EGR Global
- 6.民國九十年：辦理盈餘轉增資二億二仟萬元整，實收資本額達五億二仟萬元；轉投資設立 100% 持股子公司 Accu Technologies Ltd. 及透過子公司 Accu 轉投資孫公司 Eager Associates Limited. 並取得下列供應商代理權：  
--Massana International、SEMTECH、RadarSync LTD.、PalmPalm、Netergy  
--Venkel LTD.、Silicon Optix、IXI
- 7.民國九十一年：辦理盈餘轉增資三億六仟四佰萬元整，實收資本額達八億八仟四佰萬元。本公司股票於七月經財政部證券暨期貨管理委員會核准上市；並自十月一日起於台灣證券交易所上市買賣。  
透過子公司 Accu 轉投資孫公司 Edom Technology (Mauritius) Co., Ltd. 並取得下列供應商代理權：  
--OAK、ARCHCOM、Bermai、Transmeta
- 8.民國九十二年：辦理盈餘轉增資三億一仟六百萬元整，實收資本額達十二億元；透過孫公司 Edom Technology (Mauritius) Co., Ltd. 轉投資曾孫公司益登（上海）國際貿易有限公司並取得下列供應商代理權：  
--Motorola S/W Modem、Andigilog、OKI、F3、Ethertronics、Sunext、Brilliant
- 9.民國九十三年：辦理盈餘轉增資二億四仟六百萬元整，實收資本額達十四億四仟六百萬元。同年度取得下列供應商代理權：  
--AMD、Ample、Global Locate、Greenfield、Opcom、Trident、WIS、Wavesat

- 10.民國九十四年：取得下列供應商代理權：  
-- Authen Tec 、Genesis 、Innolux 、Marvell
- 11.民國九十五年：辦理盈餘轉增資一億六仟五百萬元整，實收資本額達十六億一仟一百萬元。同年度取得下列供應商代理權：  
--奇美、SigmaTel、 Analogix、Akustica
- 12.民國九十六年：分別透過孫公司 Honest Rich Trading 及 Massive Strong Investment 轉投資曾孫公司益登貿易(深圳) 有限公司及益登電子科技(上海)有限公司並取得下列供應商代理權：  
--Telegent、NXP、Broadcom、Cavium 等
- 13.民國九十七年：認購益福科技股份有限公司增資，轉投資 ILDO KOREA CO., LTD.，以及取得下列供應商代理權：  
-- SiliconBlue 、Silicon Motion、Skyworks、InvenSense、Impinj、Mavrix、Qspeed 以及 Montage 等
- 14.民國九十八年：取得下列供應商代理權：  
-- STMicroelectronics、Akros、Lucid、Cypress、Rfaxis、Jmicron、Terminus 以及 AXElite 等
- 15.民國九十九年：認購益福科技股份有限公司增資，以及取得下列供應商代理權：  
-- 武曲芯(ApusOne)、LensVector、Panovel、Rfaxis 以及捷訊科技 (Fitivision Technology)等
- 16.民國一〇〇年：分別透過孫公司 Honest Rich Trading 及 Massive Strong Investment 轉投資曾孫公司益登貿易(深圳) 有限公司及益登電子科技(上海)有限公司並取得下列供應商代理權：  
--Aptina、Metrodyne、Micron、Power Integration(PI)、UPI(力智電子)、WiSpry、欣承科技、GCT、AATI、Packet Digital 及瀚邦等
- 17.民國一〇一年：購入益福科技股份有限公司股份並取得下列供應商代理權：  
--Assem (岱煒科技)、Aviacomm、C-Media (驛訊電子)、CyberTan (建漢)、LarView (宏翔光電)、Qualcomm、Silego、Xingtera、摩根觸控(香港)等

# 參、公司治理報告

## 一、組織系統

### (一) 公司之組織結構

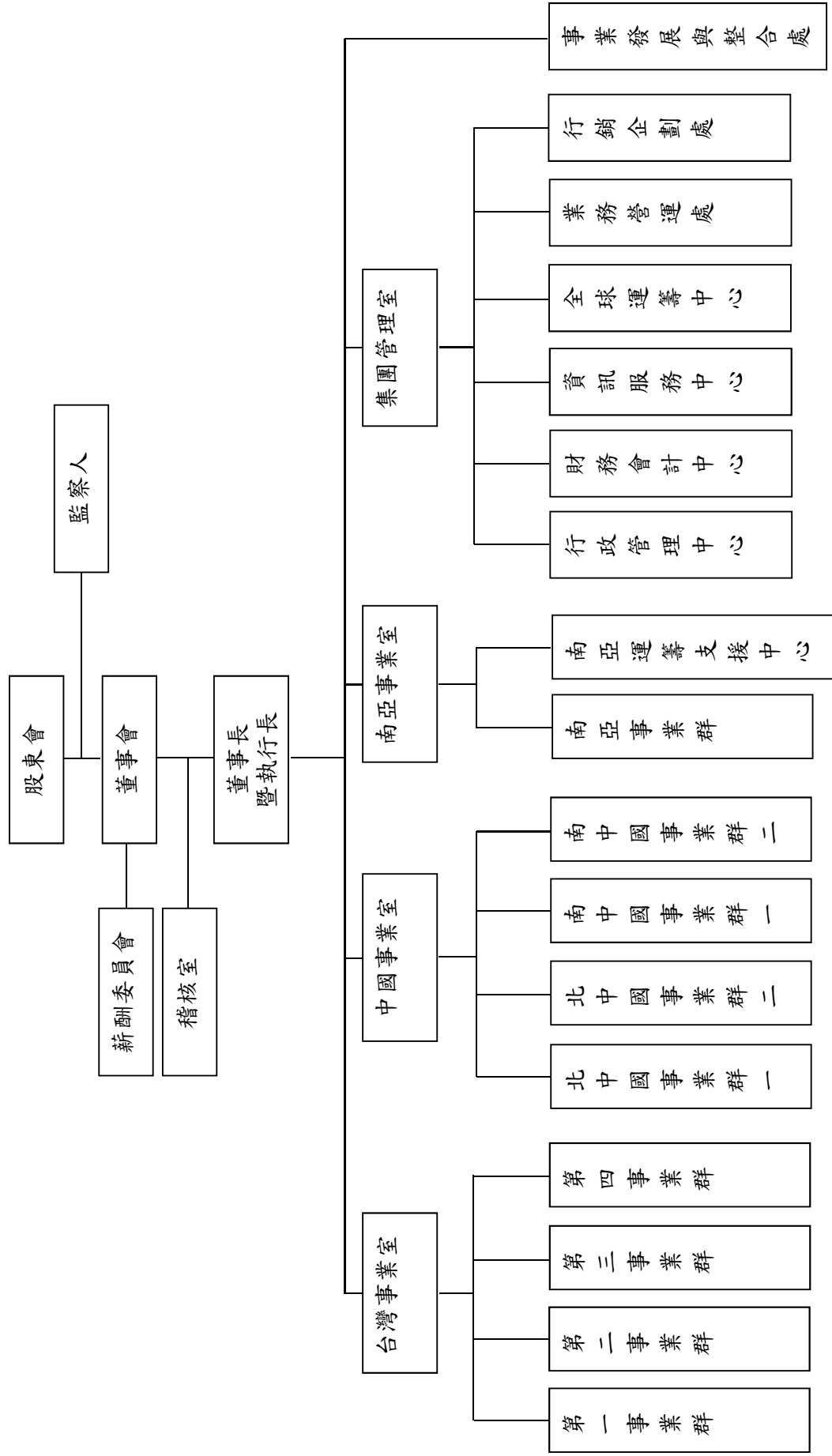

(二) 主要部門所營業務

稽 核 室	訂定公司稽核制度及計畫並執行各項作業稽核、異常分析及提出改善建議
事業發展與整合處	負責公司產品代理、開發及研發等業務
台 灣 事 業 室	(1) 擬定業務目標 (2) 綜理業務策略規劃及執行 (3) 指揮督導相關業務部門作業
中 國 事 業 室	統籌中國大陸市場業務相關事宜
南 亞 事 業 處	統籌南亞市場業務相關事宜
第一~四事業群	(1) 負責產品銷售服務 (2) 國內外市場開拓及銷售
行 政 管 理 中 心	(1) 規劃執行各項人力資源事務 (2) 資產管理、總務採購及各項保險作業
財 務 會 計 中 心	負責公司長期投資、財務管理、會計帳務、預算管理、股務作業及薪資發放等作業
資 訊 服 務 中 心	負責公司MIS、網路等資訊相關系統之管理維護作業
全 球 運 籌 中 心	綜理全球營運採購及倉儲物流管理
業 務 營 運 處	(1) 各項業務之經營分析及追蹤 (2) 擬定業務策略建議
行 銷 企 劃 處	(1) 市場調查分析、資訊蒐集及擬定行銷策略 (2) 法人及公共關係等服務事宜 (3) 法務相關事宜

二、董事、監察人、總經理、副總經理、協理、各部門及分支機構主管資料：

(一) 董事、監察人：

1. 董事、監察人資料：

102年4月13日  
單位：股；%

職稱	姓名	選(就)任日期	任期	初次選任日期	選任時持有股份		現在持有股數		配偶、未成年子女現在持有股份		利用他人名義持有股份		主要經(學)歷	目前兼任本公司及其他公司之職務	職稱	姓名	關係
					股數	持股比例	股數	持股比例	股數	持股比例	股數	持股比例					
董事長	曾禹琦	99.6.14	3年	85.7.3	18,386,135	11.41%	18,636,135	11.57%	9,369,417	5.82%	0	0%	中原大學工業工程系 美商凌雲邏輯(股)公司臺灣分公司行銷協理	益福科技(股)公司董事長 益登科技(股)總經理	無	無	無
董事	林飛宏	99.6.14	3年	87.6.15	6,958,876	4.32%	7,208,876	4.47%	1,757,122	1.09%	0	0%	中原大學物理系 亞矽(股)公司副總經理 益登科技(股)公司總經理	宏普科技(股)公司董事	無	無	無
董事	台元創業投資(股)公司	99.6.14	3年	90.1.12	523,307	0.32%	523,307	0.32%	0	0%	0	0%	—	—	無	無	無
董事之法人代表人	陳仰敏	99.6.14	3年	95.10.23	0	0%	0	0%	0	0%	0	0%	美國西德州州立大學企管碩士 立生半導體(股)財務處長 新揚管理顧問(股)副總經理	無	無	無	無
董事	王樂群	99.6.14	3年	93.6.11	0	0%	0	0%	0	0%	0	0%	清華大學工業工程碩士 新揚投資(股)專案經理	新揚管理顧問(股)副總經理 光環科技(股)獨立監察人 怡康軟體(股)獨立監察人 湖德電子(股)法人董事代表 公準精密工業(股)法人董事代表 網際智慧(股)法人董事代表 捷訊科技(股)法人董事代表 京畿(股)法人董事代表 倍電科技(股)獨立監察人 柏友照明科技(股)獨立監察人 柏騰科技(股)公司新酬委員	無	無	無
獨立董事	鄭敦謙	99.6.14	3年	93.6.11	0	0%	0	0%	0	0%	0	0%	美國哥倫比亞大學企管碩士 Morgan Stanley Asia 執行董事 及台灣總經理 聯合投資董事總經理	宏誠創投(股)公司總經理 弘鼎創投(股)公司總經理 尖點科技(股)法人董事代表 中磊電子(股)法人董事代表 大亞電線電纜(股)公司獨立董事 兼新酬委員	無	無	無
獨立董事	劉詩亮	99.6.14	3年	96.6.13	0	0%	0	0%	0	0%	0	0%	美國密西根大學企管碩士 美商花旗銀行台北分行企業融資部副總裁	TPK Holding Co., Ltd. 財務長兼副總經理 三朋友(廈門)光學科技 董事 Optera TPK Holding Pte Ltd. 董事 達鴻光通科技(股)公司 董事	無	無	無
監察人	昃越(股)公司	99.6.14	3年	96.6.13	7,776,463	4.83%	7,854,463	4.88%	0	0%	0	0%	—	—	無	無	無
監察人之法人代表人	李伯德	99.6.14	3年	96.6.13	0	0%	0	0%	190,000	0.12%	0	0%	加州大學聖德芭拉分校電子工程碩士 Tekmina Inc. 副總	碩德國際(股)顧問	無	無	無
監察人	呂政姿	100.6.15	2年	100.6.15	0	0%	0	0%	0	0%	0	0%	復華證券(股)副總經理	無	無	無	無

## 2.法人股東

102 年 4 月 13 日

法人股東名稱	法人股東之主要股東(註)
台元創業投資股份有限公司(註)	台元紡織股份有限公司 裕隆汽車製造股份有限公司 中華汽車工業股份有限公司
翊越股份有限公司	孫倩雯4%/曾柏銓32%/曾筱涵32%/ 曾柏誠32%

註：該法人股東之主要股東皆上市櫃公司，其主要股東請參閱該公司 101 年年報相關資料。

## 3.董事及監察人相關資料：

姓名	是否具有五年以上工作經驗 及下列專業資格			符合獨立性情形										兼任其他 公開發行 公司獨立 董事家數
	商務、法務、 財務、會計或 公司業務所須 相關科系之公 私立大專院校 講師以上	法官、檢察 官、律師、會 計師或其他與 公司業務所需 之國家考試及 格領有證書之 專門職業及技 術人員	商務、法務、 財務、會計或 公司業務所須 之工作經驗	1	2	3	4	5	6	7	8	9	10	
曾禹旖			√					√	√	√	√	√	√	-
林飛宏			√					√	√	√	√	√	√	-
鄭敦謙			√	√	√	√	√	√	√	√	√	√	√	-
陳仰敏			√	√	√	√	√	√	√	√	√	√		-
王樂群			√	√	√	√	√	√	√	√	√	√	√	-
劉詩亮			√	√	√	√	√	√	√	√	√	√	√	-
李伯億			√	√	√	√	√	√	√	√	√	√		-
呂孜姿			√	√	√	√	√	√	√	√	√	√	√	-

註 1：各董事、監察人於選任前二年及任職期間符合下述各條件者，請於各條件代號下方空格中打“√”。

- (1)非為公司或其關係企業之受僱人。
- (2)非公司或其關係企業之董事、監察人(但如為公司或其母公司、公司直接及間接持有表決權之股份超過百分之五十之子公司之獨立董事者，不在此限)。
- (3)非本人及其配偶、未成年子女或以他人名義持有公司已發行股份總額百分之一以上或持股前十名之自然人股東。
- (4)非前三款所列人員之配偶、二親等以內親屬或五親等以內直系血親親屬。
- (5)非直接持有公司已發行股份總額百分之五以上法人股東之董事、監察人或受僱人，或持股前五名法人股東之董事、監察人或受僱人。
- (6)非與公司有財務或業務往來之特定公司或機構之董事(理事)、監察人(監事)、經理人或持股百分之五以上股東。
- (7)非為公司或關係企業提供商務、法務、財務、會計等服務或諮詢之專業人士、獨資、合夥、公司或機構之企業主、合夥人、董事(理事)、監察人(監事)、經理人及其配偶。
- (8)未與其他董事間具有配偶或二親等以內之親屬關係。
- (9)未有公司法第 30 條各款情事之一。
- (10)未有公司法第 27 條規定以政府、法人或其代表人當選。

(二) 總經理、副總經理、協理、各部門及分支機構主管資料

102年4月13日 單位:股;新台幣仟元

職稱	姓名	運(就)任日期	持有股份		配偶、未成年子女持有股份		利用他人名義持有股份		主要經(學)歷	目前兼任其他公司之職務	具配偶或二親等以內關係之經理人		
			股數	持股份比	股數	持股份比	股數	持股份比			職稱	姓名	關係
執行長/總經理	曾禹琦	92.1	18,636,135	11.57%	9,369,417	5.82%	0	0%	中原大學工業工程系 美商凌雲邏輯(股)公司臺灣分公司行銷協理	益福科技法人董事代表	無	無	無
董事長特別顧問	林飛宏	101.10	7,208,876	4.47%	1,757,122	1.09%	0	0%	中原大學物理系/亞矽(股)公司副總經理	無	無	無	無
資深副總	陳政義	99.3	425,488	0.26%	0	0%	0	0%	交通大學電信系/雙旭(股)公司產品經理	無	無	無	無
資深副總	蘇卓人	99.8	200,000	0.12%	0	0%	0	0%	大同工學院電機工程系/友尚科技資深協理	無	無	無	無
副總	劉英豪	96.09	0	0%	30,000	0.02%	0	0%	台北市立松山工農電子科/品佳電子副董事長	無	無	無	無
副總	林瑪麗	92.3	191,447	0.12%	9,234	0.01%	0	0%	政治大學會計系/益登科技(股)公司財務長	益福科技監察人/南基科技董事	無	無	無
副總	汪和傑	99.1	0	0%	0	0%	0	0%	成功大學航空工程系/美國 StoreCard 亞太區協理	無	無	無	無
副總	何雁鵬	97.1	0	0%	32,000	0.02%	0	0%	新加坡國立大學企管碩士/Zarlink Semiconductor Asia 資深產品市場經理	無	無	無	無
副總	董至明	99.3	369,311	0.23%	0	0%	0	0%	中山大學電機系/科騰訊(股)公司業務經理	無	無	無	無
副總	路平	99.6	0	0%	0	0%	0	0%	Polytechnic University 電機工程(學)系(碩士)/禾瑞亞科技 R&D 經理	無	無	無	無
副總	陳安世	99.7	0	0%	0	0%	0	0%	明新技術學院電機電子科/增你強股份有限公司	無	無	無	無
副總	陳炳南	99.12	0	0%	0	0%	0	0%	淡江大學電子工程系/聖昶股份有限公司副總經理	無	無	無	無
副總	曾經洲	100.1	1,364,397	0.85%	380,882	0.24%	0	0%	逢甲大學自動化(控制)工程系/茂蔭企業資深銷售工程師	無	無	無	無
副總	蘇志賢	100.1	736,625	0.46%	307,028	0.19%	0	0%	國立聯合工商專科學校電子工程科	無	無	無	無
副總	陳沂澤	101.1	100,000	0.06%	0	0%	0	0%	美商凌雲邏輯(股)公司臺灣分公司業務經理	無	無	無	無
副總	郭政義	101.5	100,000	0.06%	0	0%	0	0%	Leeds University MBA/精智科技(股)公司業務協理	無	無	無	無
副總	閻壯得	101.7	0	0%	0	0%	0	0%	逢甲大學電機工程系/文暉科技(股)產品協理	無	無	無	無
副總	王培煜	102.3	0	0%	0	0%	0	0%	美國東北大學電機碩士/世平興業(股)公司協理	無	無	無	無
副總	于俊傑	100.10	0	0%	0	0%	0	0%	台灣大學財務金融研究所企管碩士/瑞士商瑞士信貸銀行副總裁	益福科技法人董事代表	無	無	無
資深協理	鄧偉民	97.1	1,625	0%	0	0%	0	0%	University of Delaware Science/康銘華科技(股)公司業務協理	無	無	無	無
資深協理	鍾博文	100.1	240,000	0.15%	0	0%	0	0%	台灣大學電機工程系	無	無	無	無
資深協理	陳連南	99.12	1,000	0%	0	0%	0	0%	美商凌雲邏輯(股)公司臺灣分公司應用工程經理	無	無	無	無
協理	陳發芳	95.1	115,000	0.07%	0	0%	0	0%	中央大學工業工程學系/台泥資訊資深經理	無	無	無	無
資深經理	常家綺	97.1	367,132	0.23%	0	0%	0	0%	美國哈佛大學電腦工程碩士/Taiyi Precision Corp 行銷協理	無	無	無	無
資深經理	詹麗燕	101.07	189,248	0.12%	88,337	0.05%	0	0%	銘傳大學觀光事業系/益登科技(股)公司客服部經理	無	無	無	無
經理	范惠琪	93.4	311,828	0.19%	1,098	0%	0	0%	崇佑企專會純科/益登科技(股)公司財務經理	無	無	無	無
財會主管	簡允勇	99.7	10,900	0.01%	0	0%	0	0%	致理商專商業文書科/益登科技(股)公司客服部經理	益福科技法人董事代表	無	無	無
發言人	黃秀玲	98.3	20,000	0.01%	0	0%	0	0%	東吳大學會計系/勤業眾信聯合會計師事務所	無	無	無	無

(三) 最近年度支付董事、監察人、總經理及副總經理之酬金  
 1. 董事(含獨立董事)之酬金

101 年 12 月 31 日；單位：仟元/仟股

職稱	姓名	董事酬金						兼任員工領取相關酬金						A、B、C、D、E、F及G等七項總額占稅後純益之比例	無取 有領 自來 子公 司外 投資 事業 酬金									
		報酬(A)		退職退休金(B)		盈餘分配之酬勞(C)		業務執行費用(D)		A、B、C及D等四項總額占稅後純益之比例(%)		薪資、獎金及特支費等(E)				退職退休金(F)		盈餘分配員工紅利(G)		員工認股權憑證得認購股數(H)		取得限制員工權利新股股數(I)		
		本公司	財務報告內所有公司	本公司	財務報告內所有公司	本公司	財務報告內所有公司	本公司	財務報告內所有公司	本公司	財務報告內所有公司	本公司	財務報告內所有公司			本公司	財務報告內所有公司	本公司	財務報告內所有公司	本公司	財務報告內所有公司	本公司	財務報告內所有公司	
董事長	曾禹漪	0	0	0	0	280	280	1.39%	4,194	0	0	500	0	0	0	0	0	0	0	0	0	4.35%	0	
董事	林飛宏																							
董事	台元創業投資(股)公司 代表人:陳仰敏																							
董事	王樂群																							
獨立董事	鄭敦謙																							
獨立董事	劉詩亮																							

酬金級距表

給付本公司各個董事酬金級距	董事姓名	
	前四項酬金總額(A+B+C+D)	前七項酬金總額(A+B+C+D+E+F+G)
低於 2,000,000 元	本公司	本公司
2,000,000 元 (含) ~ 5,000,000 元 (不含)	曾禹漪、林飛宏、台元創業投資(代表人:陳仰敏)、王樂群、鄭敦謙、劉詩亮	曾禹漪、林飛宏、台元創業投資(代表人:陳仰敏)、王樂群、鄭敦謙、劉詩亮
5,000,000 元 (含) ~ 10,000,000 元 (不含)	0	0
10,000,000 元 (含) ~ 15,000,000 元 (不含)	0	0
15,000,000 元 (含) ~ 30,000,000 元 (不含)	0	0
30,000,000 元 (含) ~ 50,000,000 元 (不含)	0	0
50,000,000 元 (含) ~ 100,000,000 元 (不含)	0	0
100,000,000 元以上	0	0
總計	6人	6人

## 2. 監察人之酬金

單位：仟元/仟股

職稱	姓名	監察人酬金						A、B及C等三項總額占稅後純益之比例(%)		有無領取來自子公司以外轉投資事業酬金
		報酬(A)		盈餘分配之酬勞(B)		業務執行費用(C)		本公司	財務報告內所有公司	
		本公司	財務報告內所有公司	本公司	財務報告內所有公司	本公司	財務報告內所有公司			
監察人	呂玫姿	0	0	642	642	90	90	0.47%	0.46%	無
監察人	劬越(股)公司 代表人:李伯億									

## 酬金級距表

給付本公司各個監察人酬金級距	監察人姓名	
	前四項酬金總額(A+B+C+D)	財務報告內所有公司
低於 2,000,000 元	呂玫姿、劬越(股)公司(代表人:李伯億)	呂玫姿、劬越(股)公司(代表人:李伯億)
2,000,000 元(含) ~ 5,000,000 元(不含)	0	0
5,000,000 元(含) ~ 10,000,000 元(不含)	0	0
10,000,000 元(含) ~ 15,000,000 元(不含)	0	0
15,000,000 元(含) ~ 30,000,000 元(不含)	0	0
30,000,000 元(含) ~ 50,000,000 元(不含)	0	0
50,000,000 元(含) ~ 100,000,000 元(不含)	0	0
100,000,000 元以上	0	0
總計	2 人	2 人

3. 總經理事及副總經理事之酬金

單位：仟元/仟股

職稱	姓名	薪資(A)		退職退休金(B)		獎金及特支費等等(C)		盈餘分配之員工紅利金額(D)				A、B、C及D等四項總額占稅後純益之比例(%)		取得員工認股權憑證金額		取得限制員工權利新股股數		無領取來自子公司以外轉投資事業酬金	
		本公司	財務報告內所有公司	本公司	財務報告內所有公司	本公司	財務報告內所有公司	本公司	現金紅利金額	股票紅利金額	本公司	財務報告內所有公司	本公司	財務報告內所有公司	本公司	財務報告內所有公司			
執行長/總經理	曾禹琦	33,429	33,992	0	11,765	11,765	2,950	0	0	30.59%	30.68%	0	0	0	0	0	0	0	
董事長特別顧問	林飛宏																		
董事長特別顧問	劉英豪																		
資深副總	陳政義																		
資深副總	蘇卓人																		
副總	林瑪麗																		
副總	汪和傑																		
副總	何雁鵬																		
副總	董至明																		
副總	路平																		
副總	陳安世																		
副總	陳炳南																		
副總	曾經洲																		
副總	蘇志賢																		
副總	陳沂澤																		
副總	郭政義																		
副總	闕壯得																		
副總	于俊傑																		

酬金級距表

給付本公司各個總經理及副總經理 酬金級距	總經理及副總經理姓名	
	本公司	財務報告內所有公司
低於 2,000,000 元	林飛宏、闕壯得	林飛宏、闕壯得
2,000,000 元 (含) ~ 5,000,000 元(不含)	曾禹漪、陳政義、蘇卓人、劉英豪、林瑪麗、汪和傑、何雁鵬、董至明、路平、陳安世、陳炳南、曾經州、蘇志賢、陳沂澤、郭政義、于俊傑	曾禹漪、陳政義、蘇卓人、劉英豪、林瑪麗、汪和傑、何雁鵬、董至明、路平、陳安世、陳炳南、曾經州、蘇志賢、陳沂澤、郭政義、于俊傑
5,000,000 元 (含) ~ 10,000,000 元(不含)	0	0
10,000,000 元 (含) ~ 50,000,000 元(不含)	0	0
50,000,000 元 (含) ~ 100,000,000 元(不含)	0	0
100,000,000 元以上	0	0
總計	18 人	18 人

(四) 分別比較說明本公司及合併報表所有公司於最近二年度支付本公司董事、監察人、總經理及副總經理酬金總額占稅後純益比例之分析並說明給付酬金之政策、標準與組合、訂定酬金之程序及與經營績效及未來風險之關聯性。

1. 公司於最近二年度支付本公司董事、監察人、總經理及副總經理酬金總額占稅後純益比例之分析

	酬金總額占稅後純益比例	
	101 年	100 年
董事及監察人	4.86%	19.84%
總經理及副總經理	30.59%	75.35%

2. 本公司給付酬金政策

- A. 董監事酬金：除出席董事會車馬費每次新台幣壹萬元外；每年度結算稅後盈餘，依公司章程規定，除彌補歷年虧損，依法繳納營利事業所得稅外，先提撥百分之十法定盈餘公積，如尚有盈餘擬分配依盈餘分配金額之百分之三分配之；
- B. 總經理及副總經理酬金：以該職位於同業市場薪資水平、於公司內該職位的權責範圍以及對公司營運目標的貢獻度訂定酬金。訂定酬金之程序，除了參考公司的整體營運績效，亦參考個人的績效達成率及對公司績效的貢獻度。
- C. 上述酬金之訂定需經過薪酬委員會以專業客觀之地位，予以評估，並向董事會提出建議，以供其決策之參考。

### 三、公司治理運作情形

#### (一) 董事會運作情形

最近年度董事會開會 5 次，董事監察人出席情形如下：

職稱	姓名	實際出 (列)席次 數	委託出 席次數	實際出 (列)席率 (%)	備註
董事長	曾禹旖	5	0	100%	99 年 6 月 14 日改選並連選連任
董事 a	林飛宏	4	1	80%	99 年 6 月 14 日改選並連選連任
董事 b	台元創業投資(股)公司 代表人：陳仰敏	4	1	80%	99 年 6 月 14 日改選並連選連任
董事 c	王樂群	5	0	100%	99 年 6 月 14 日改選並連選連任
獨立董事 a	鄭敦謙	5	0	100%	99 年 6 月 14 日改選並連選連任
獨立董事 b	劉詩亮	5	0	100%	99 年 6 月 14 日改選並連選連任
監察人 a	彛越(股)公司 代表人：李伯億	4	0	80%	99 年 6 月 14 日改選並連選連任
監察人 b	呂玟姿	5	0	100%	100 年 6 月 15 日補選 就任

其他應記載事項：

- 一、證交法第 14 條之 3 所列事項暨其他經獨立董事反對或保留意見且有紀錄或書面聲明之董事會議決事項，應敘明董事會日期、期別、議案內容、所有獨立董事意見及公司對獨立董事意見之處理：不適用
- 二、董事對利害關係議案迴避之執行情形，應敘明董事姓名、議案內容、應利益迴避原因以及參與表決情形：最近年度董事會開會議題並未涉及董事利益迴避之情事。
- 三、當年度及最近年度加強董事會職能之目標（例如設立審計委員會、提昇資訊透明度等）與執行情形評估：無。

(二) 審計委員會運作情形：本公司並未設置審計委員會，故不適用

(三) 公司治理運作情形及其與上市上櫃公司治理實務守則差異情形及原因

項目	運作情形	與上市上櫃公司治理實務守則差異情形及原因
<p>一、公司股權結構及股東權益 (一) 公司處理股東建議或糾紛等問題之方式 (二) 公司掌握實際控制公司之主要股東及最終控制者名單之情形 (三) 公司建立與關係企業風險控管機制及防火牆之方式</p>	<p>(一) 本公司設有專責人員處理股東建議或糾紛等問題。 (二) 本公司隨時掌握實際控制公司之主要股東名單，並與其維持良好關係。 (三) 本公司與關係企業間之管理權責均有明確劃分，並依內部控制制度相關規定執行。</p>	<p>(一) 與上市上櫃公司治理實務守則第13條無重大差異。 (二) 與上市上櫃公司治理實務守則第19條無重大差異。 (三) 與上市上櫃公司治理實務守則第14條無重大差異。</p>
<p>二、董事會之組成及職責 (一) 公司設置獨立董事之情形 (二) 定期評估簽證會計師獨立性之情形</p>	<p>(一) 本公司已設立獨立董事。 (二) 本公司定期評估簽證會計師獨立性。</p>	<p>(一) 與上市上櫃公司治理實務守則第24條無重大差異。 (二) 與上市上櫃公司治理實務守則第29條無重大差異。</p>
<p>三、建立與利害關係人溝通管道之情形</p>	<p>設有股東服務專線及信箱，利害關係人如有需求可隨時聯絡公司。</p>	<p>與上市上櫃公司治理實務守則第51條無重大差異。</p>
<p>四、資訊公開 (一) 公司架設網站，揭露財務業務及公司治理資訊之情形 (二) 公司採行其他資訊揭露之方式（如架設英文網站、指定專人負責公司資訊之蒐集及揭露、落實發言人制度、法人說明會過程放置公司網站等）</p>	<p>(一) 本公司已架設網站並揭露相關資訊。 (二) 本公司已指定專人負責公司資訊之蒐集及揭露工作，並依規定落實發言人制度。</p>	<p>(一) 與上市上櫃公司治理實務守則第56條至59條無重大差異。 (二) 與上市上櫃公司治理實務守則第56條至59條無重大差異。</p>
<p>五、公司設置、提名薪酬或其他各類功能性委員會之運作情形</p>	<p>本公司已設立薪酬委員會。</p>	<p>與上市上櫃公司治理實務守則第27條及28條無重大差異。</p>

項目	運作情形	與上市上櫃公司治理實務守則差異情形及原因																																										
六、公司如依據「上市上櫃公司治理實務守則」訂有公司治理實務守則者，請敘明其運作與所訂公司治理實務守則之差異情形：本公司目前雖尚未設立公司治理實務守則，惟已依其立法精神於公司實際運作中執行。																																												
七、其他有助於瞭解公司治理運作情形之重要資訊（如員工權益、僱員關懷、投資者關係、供應商關係、利害關係人之權利、董事及監察人進修之情形、風險管理政策及風險衡量標準之執行情形、客戶政策之執行情形、公司為董事及監察人購買責任保險之情形等）：																																												
(一)員工權益及僱員關懷之執行情形：本公司成立職工福利委員會，負責各項福利方案規劃與執行，包含社團活動、員工旅遊、員工團體保險及定期安排健康檢查等；此外，本公司亦鼓勵員工參與各項教育課程及職能訓練，以達成公司經營及個人發展之需求，並重視勞工關係，維持順暢的勞資雙向溝通管道，營造平等之工作環境。																																												
(二)投資者關係、供應商關係、利害關係人之權利及客戶政策之執行情形：本公司與客戶及廠商均維持良好之溝通管道，並秉持誠信原則經營事業，依法令規定誠實公開公司資訊，以保障投資人之基本權益，善盡企業之社會責任。																																												
(三)風險管理政策及風險衡量標準之執行情形：在財務方面，本公司除了以進銷項目金額產生互相沖抵，使匯率變動產生自然避險效果外，並運用往來銀行提供之即時匯市變動資訊，作為規避匯率變動之參考；在內部控制方面，本公司設置稽核人員定期與不定期就內部控制進行稽核，並出具報告說明結果，協助風險衡量。																																												
(四)董事及監察人進修之情形、公司已落實公司治理為董事及監察人購買責任保險之情形：本公司已為董監事及重要職員購買責任保險，累計賠償限額為壹仟萬元美金；101年董事及監察人進修情形列示如下：																																												
<table border="1"> <thead> <tr> <th>職稱</th> <th>姓名</th> <th>進修日期</th> <th>主辦單位</th> <th>課程名稱</th> <th>進修時數</th> <th>進修是否符合規定</th> </tr> </thead> <tbody> <tr> <td>獨立董事</td> <td>劉詩亮</td> <td>101/07</td> <td>社團法人中華公司治理協會</td> <td>我國內線交易最新實務發展與企業防制因應之道</td> <td>3</td> <td>是</td> </tr> <tr> <td>獨立董事</td> <td>鄭敦謙</td> <td>101/09</td> <td>證券暨期貨市場發展基金會</td> <td>董監事及大股東之股權及稅務規劃實務解析</td> <td>3</td> <td>是</td> </tr> <tr> <td>監察人</td> <td>呂致姿</td> <td>101/03</td> <td>會計研究發展基金會</td> <td>企業在個人資料保護法下之因應作法內部稽核實務與案例解析</td> <td>6</td> <td>是</td> </tr> <tr> <td>法人董事代表人</td> <td>陳仰敏</td> <td>101/09</td> <td>證券暨期貨市場發展基金會</td> <td>董監事及大股東之股權及稅務規劃實務解析</td> <td>3</td> <td>是</td> </tr> <tr> <td>董事</td> <td>王樂群</td> <td>101/03</td> <td>社團法人中華公司治理協會</td> <td>公司治理與證券法規</td> <td>3</td> <td>是</td> </tr> </tbody> </table>	職稱	姓名	進修日期	主辦單位	課程名稱	進修時數	進修是否符合規定	獨立董事	劉詩亮	101/07	社團法人中華公司治理協會	我國內線交易最新實務發展與企業防制因應之道	3	是	獨立董事	鄭敦謙	101/09	證券暨期貨市場發展基金會	董監事及大股東之股權及稅務規劃實務解析	3	是	監察人	呂致姿	101/03	會計研究發展基金會	企業在個人資料保護法下之因應作法內部稽核實務與案例解析	6	是	法人董事代表人	陳仰敏	101/09	證券暨期貨市場發展基金會	董監事及大股東之股權及稅務規劃實務解析	3	是	董事	王樂群	101/03	社團法人中華公司治理協會	公司治理與證券法規	3	是		
職稱	姓名	進修日期	主辦單位	課程名稱	進修時數	進修是否符合規定																																						
獨立董事	劉詩亮	101/07	社團法人中華公司治理協會	我國內線交易最新實務發展與企業防制因應之道	3	是																																						
獨立董事	鄭敦謙	101/09	證券暨期貨市場發展基金會	董監事及大股東之股權及稅務規劃實務解析	3	是																																						
監察人	呂致姿	101/03	會計研究發展基金會	企業在個人資料保護法下之因應作法內部稽核實務與案例解析	6	是																																						
法人董事代表人	陳仰敏	101/09	證券暨期貨市場發展基金會	董監事及大股東之股權及稅務規劃實務解析	3	是																																						
董事	王樂群	101/03	社團法人中華公司治理協會	公司治理與證券法規	3	是																																						
另本公司目前雖尚未設立公司治理實務守則，惟已依其立法精神於公司實際運作中執行，並逐步研擬完成各項公司治理事項。																																												
八、如有公司治理自評報告或委託其他專業機構之公司治理評鑑報告者，應敘明其自評（或委外評鑑）結果、主要缺失（或建議）事項及改善情形：本公司執行治理自行評估，並未發現重大缺失需改善之情形。																																												

(四) 公司如有設置薪酬委員會者，應揭露其組成、職責及運作情形：

1. 薪資報酬委員會成員資料

身份別 (註1)	姓名	是否具有五年以上工作經驗 及下列專業資格			符合獨立性情形(註2)								兼任其 他公開 發行公 司薪資 報酬委 員會成 員家數	備註 (註3)
		商 務、法 務、財 務、 會 計 或 公 司 業 務 所 需 相 關 科 系 之 公 私 立 大 專 院 校 講 師 以 上	法 官、檢 察 官、律 師、 會 計 師 或 其 他 與 公 司 業 務 所 需 之 國 家 考 試 及 格 領 有 證 書 之 專 門 職 業 及 技 術 人 員	具 有 商 務、 法 務、財 務、 會 計 或 公 司 業 務 所 需 之 工 作 經 驗	1	2	3	4	5	6	7	8		
董事	王樂群			V	V	V	V	V	V	V	V	V	1	符合
獨立董事	鄭敦謙			V	V	V	V	V	V	V	V	V	1	
獨立董事	劉詩亮			V	V	V	V	V	V	V	V	V	0	

註1：身份別請填列係為董事、獨立董事或其他。

註2：各成員於選任前二年及任職期間符合下述各條件者，請於各條件代號下方空格中打“V”。

1. 非為公司或其關係企業之受僱人。
2. 非公司或其關係企業之董事、監察人。但如為公司或其母公司、公司直接及間接持有表決權之股份超過百分之五十之子公司之獨立董事者，不在此限。
3. 非本人及其配偶、未成年子女或以他人名義持有公司已發行股份總額百分之一以上或持股前十名之自然人股東。
4. 非前三款所列人員之配偶、二親等以內親屬或三親等以內直系血親。
5. 非直接持有公司已發行股份總額百分之五以上法人股東之董事、監察人或受僱人，或持股前五名法人股東之董事、監察人或受僱人。
6. 非與公司有財務或業務往來之特定公司或機構之董事(理事)、監察人(監事)、經理人或持股百分之五以上股東。
7. 非為公司或其關係企業提供商務、法務、財務、會計等服務或諮詢之專業人士、獨資、合夥、公司或機構之企業主、合夥人、董事(理事)、監察人(監事)、經理人及其配偶。
8. 未有公司法第30條各款情事之一。

註3：若成員身份別係為董事，請說明是否符合「股票上市或於證券商營業處所買賣公司薪資委員會設置及行使職權辦法」第6條第5項之規定。

2. 薪資報酬委員會運作情形資訊

一、本公司之薪資報酬委員會委員計3人。

二、本屆委員任期：一〇〇年十一月二十二日至一〇二年六月十三日，最近年度薪資報酬委員會開會2次(A)，委員資格及出席情形如下：

職稱	姓名	實際出席次 數(B)	委託出席次 數	實際出席率(%) (B/A) (註)	備註
召集人	鄭敦謙	2	0	100%	
委員	王樂群	2	0	100%	
委員	劉詩亮	2	0	100%	

其他應記載事項：

- 一、 董事會如不採納或修正薪資報酬委員會之建議，應敘明董事會日期、期別、議案內容、董事會決議結果以及公司對薪資報酬委員會意見之處理(如董事會通過之薪資報酬優於薪資報酬委員會之建議，應敘明其差異情形及原因)；董事會採納薪資報酬委員會之建議，故不適用。
- 二、 薪資報酬委員會之議決事項，如成員有反對或保留意見且有紀錄或書面聲明者，應敘明薪資報酬委員會日期、期別、議案內容、所有成員意見及對成員意見之處理：不適用。

(五) 公司履行社會責任情況：公司對環保、社區參與、社會貢獻、社會服務、社會公益、消費者權益、人權、安全衛生與其他社會責任活動所採行之制度與措施及履行情形。

項目	運作情形	與上市上櫃公司企業社會責任實務守則差異情形及原因
<p>一、落實推動公司治理</p> <p>(一) 公司訂定企業社會責任政策或制度，以及檢討實施成效之情形。</p> <p>(二) 公司設置推動企業社會責任專(兼)職單位之運作情形。</p> <p>(三) 公司定期舉辦董事、監察人與員工之企業倫理教育訓練及宣導事項，並將其與員工績效考核系統結合，設立明確有效之獎勵及懲戒制度之情形。</p>	<p>(一) 本公司尚未明確訂立相關制度。</p> <p>(二) 本公司尚未設置該專(兼)職單位。</p> <p>(三) 本公司定期舉辦教育訓練，並建有完善之績效考核系統，設立明確有效之獎勵及懲戒制度以供遵循。</p>	<p>(一) 本公司雖尚未明確訂立相關制度，惟於日常營運時均遵循相關法規，避免從事違法或不公平競爭之行為，並且確實履行納稅義務，確實已將企業社會責任納入公司之營運活動與發展方向中。</p> <p>(二) 本公司雖尚未設置該專(兼)職單位，但已建立適當之內部控制程序，確保營運活動遵循相關法規，落實企業社會責任及公司治理。</p> <p>(三) 與上市上櫃公司企業社會責任實務守則第11條無重大差異。</p>
<p>二、發展永續環境</p> <p>(一) 公司致力於提升各項資源之利用效率，並使用對環境負荷衝擊低之再生物料之情形。</p> <p>(二) 公司依其產業特性建立合適之環境管理制度之情形。</p> <p>(三) 設立環境管理專責單位或人員，以維護環境之情形。</p> <p>(四) 公司注意氣候變遷對營運活動之影響，制定公司節能減碳及溫室氣體減量策略之情形。</p>	<p>(一)~(二) 本公司為電子零件通路商，非屬製造業，故該項目不適用。</p> <p>(三) 本公司尚未設置。</p> <p>(四) 本公司非屬製造業，故氣候變遷對營運活動應無重大影響，惟亦注意相關資訊，朝節能減碳之方向努力，以降低對自然環境之衝擊。</p>	<p>(一)~(二) 不適用。</p> <p>(三) 未來將視公司營運所需，評估設置之需求性及可行性。</p> <p>(四) 與上市上櫃公司企業社會責任實務守則第18條無重大差異。</p>

項目	運作情形	與上市上櫃公司企業社會責任實務守則差異情形及原因
<p>三、維護社會公益</p> <p>(一) 公司遵守相關勞動法規及尊重國際公認基本勞動人權原則，保障員工之合法權益及雇用政策無差別待遇等，建立適當之管理方法、程序及落實之情形。</p> <p>(二) 公司提供員工安全與健康之工作環境，並對員工定期實施安全與健康教育之情形。</p> <p>(三) 公司建立員工定期溝通之機制，以及以合理方式通知對員工可能造成重大影響之營運變動之情形。</p> <p>(四) 公司制定並公開其消費者權益政策，以及對其產品與服務提供透明且有效之消費者申訴程序之情形。</p> <p>(五) 公司與供應商合作，共同致力提升企業社會責任之情形。</p> <p>(六) 公司藉由商業活動、實物捐贈、企業志工服務或其他免費專業服務，參與社區發展及慈善公益團體相關活動之情形。</p>	<p>運作情形</p> <p>(一) 本公司秉持尊重國際公認之基本勞動人權保障原則，並遵守相關勞動法規建立適當之管理方法與程序，以保障員工之合法權益，避免危害勞工基本權益之情事發生。</p> <p>(二) 本公司致力於提供員工安全與健康之工作環境，針對如H7N9新型流感、禽流感等大型流行病流行期，亦擬定相關防疫措施以降低營運風險；此外，本公司亦對員工實施合適的教育訓練，並建立有效溝通管道，讓員工適切了解公司之經營管理活動及決策，以及表達意見之權利。</p> <p>(三) 本公司已設置反應信箱及公布各主管之聯絡方式，並不時公告公司目前經營情形，可充分與員工溝通並讓員工了解公司營運變動之情形。</p> <p>(四) 本公司已設置聯絡專線公佈於公司網站上，作為申訴管道，如接獲申訴時亦秉持遵守相關法令之原則，即時妥善進行處理。</p> <p>(五) 尚未進行相關合作。</p> <p>(六) 本公司積極參與社會公益事業，並定期捐贈款項予世界展望會等慈善團體，於重大災害發生時亦關注社會需求，評估應採取之適切行動，以致力維護社會公益。</p>	<p>與上市上櫃公司企業社會責任實務守則差異情形及原因</p> <p>(一) 與上市上櫃公司企業社會責任實務守則第19-20條無重大差異。</p> <p>(二) 與上市上櫃公司企業社會責任實務守則第21-23條無重大差異。</p> <p>(三) 與上市上櫃公司企業社會責任實務守則第23條無重大差異。</p> <p>(四) 與上市上櫃公司企業社會責任實務守則第24-26條無重大差異。</p> <p>(五) 本公司將於未來尋求與供應商可能之合作模式，以共同致力提升企業社會責任。</p> <p>(六) 與上市上櫃公司企業社會責任實務守則第27-28條無重大差異。</p>
<p>四、加強資訊揭露</p> <p>(一) 公司揭露具攸關性及可靠性之企業社會責任相關資訊之方式。</p> <p>(二) 公司編製企業社會責任報告書，揭露推動企業社會責任之情形。</p>	<p>(一) 本公司已依相關法規及上市上櫃公司治理實務守則辦理資訊公開，並充分揭露具攸關性及可靠性之企業責任相關資訊，以提昇資訊透明度。</p> <p>(二) 本公司尚未編製企業社會責任報告書。</p>	<p>(一) 與上市上櫃公司企業社會責任實務守則第29條無重大差異。</p> <p>(二) 本公司雖尚未編製企業社會責任報告書，但已致力於將企業社會責任納入公司之日常營運活動與發展方向中。</p>

項目	運作情形	與上市上櫃公司企業社會責任實務守則差異情形及原因
五、公司如依據「上市上櫃公司企業社會責任實務守則」訂有本身之企業社會責任守則者，請敘明其運作與所訂守則之差異情形：無。		
六、其他有助於瞭解企業社會責任運作情形之重要資訊（如公司對環保、社區參與、社會貢獻、社會服務、社會公益、消費者權益、人權、安全衛生與其他社會責任活動所採行之制度與措施及履行情形）：無。		
七、公司產品或企業社會責任報告書如有通過相關驗證機構之查證標準，應加以敘明：無。		

(六) 公司履行誠信經營情形及採行措施。

項目	運作情形	與上市上櫃公司誠信經營守則差異情形及原因
一、訂定誠信經營政策及方案 (一) 公司於規章及對外文件中明示誠信經營之政策，以及董事會與管理階層承諾積極落實之情形。 (二) 公司訂定防範不誠信行為方案之情形，以及方案內之作業程序、行為指南及教育訓練等運作情形。 (三) 公司訂定防範不誠信行為方案時，對營業範圍內具較高不誠信行為風險之營業活動，採行防範行賄及收賄、提供非法政治獻金等措施之情形。	(一) 本公司與廠商客戶間合約均明定誠信經營政策，公司內部管理階層聘任書亦明訂相關規範。 (二) 本公司尚未訂定防範不誠信行為方案。 (三) 本公司尚未訂定防範不誠信行為方案。	(一) 與上市上櫃公司誠信經營守則無重大差異。 (二) 本公司雖尚未明確訂立相關制度，惟於日常營運時均遵循相關法規。 (三) 本公司雖尚未明確訂立相關制度，惟於日常營運時均遵循相關法規。
二、落實誠信經營 (一) 公司商業活動應避免與有不誠信行為紀錄者進行交易，並於商業契約中明訂誠信行為條款之情形。 (二) 公司設置推動企業誠信經營專(兼)職單位之運作情形，以及董事會督導情形。 (三) 公司制定防止利益衝突政策及提供適當陳述管道運作情形。 (四) 公司為落實誠信經營所建立之有效會計制度、內部控制制度之運作情形，以及內部稽核人員查核之情形。	(一) 本公司對往來客戶及供應商均進行必要之徵信，並於交易合約明訂相關對象保有超然地位，以及誠信條款。 (二) 本公司尚未設置該專(兼)職單位。 (三) 基於利益迴避原則，不論約聘、會議及合約簽訂均須主動告知主管可能之衝突。如有利益衝突疑慮均需迴避及離席不參與討論及表決。 (四) 會計、內部控制制度基於法令規範完善有效規劃，除法令規範之基礎查核，本公司內部稽核人員亦主動發揮職能，主	(一) 與上市上櫃公司誠信經營守則無重大差異。 (二) 本公司雖未設立該專職單位，但管理階層、內部稽核人員及監察人均有效發揮職能監督，落實誠信經營之原則。 (三) 與上市上櫃公司誠信經營守則無重大差異。 (四) 與上市上櫃公司誠信經營守則無重大差異。

項 目	運 作 情 形	與上市上櫃公司誠信經營守則差異情形及原因
三、公司建立檢舉管道與違反誠信經營規定之懲戒及申訴制度之運作情形。	<p>動尋找可能之舞弊情形。</p> <p>本公司已於人事管理辦法明訂相關誠信準則及罰則。</p>	與上市上櫃公司誠信經營守則無重大差異。
四、加強資訊揭露 (一) 公司架設網站，揭露誠信經營相關資訊情形。 (二) 公司採用其他資訊揭露之方式（如架設英文網站、指定專人負責公司資訊之蒐集及揭露放置公司網站等）。	<p>(一) 本公司設有網站，揭露相關企業文化、營運方針。</p> <p>(二) 本公司設有行銷企劃部門及發言人，不定期蒐集發布相關資訊。</p>	<p>(一) 與上市上櫃公司誠信經營守則無重大差異。</p> <p>(二) 與上市上櫃公司誠信經營守則無重大差異。</p>
五、公司如依據「上市上櫃公司誠信經營守則」訂有本身之誠信經營守則者，請敘明其運作與所訂守則之差異情形：無。		
六、其他有助於瞭解公司誠信經營運作情形之重要資訊（如公司對商業往來廠商宣導公司誠信經營決心、政策及邀請其參與教育訓練、檢討修正公司訂定之誠信經營守則等情形）：無。		

(七) 公司如訂有公司治理守則及相關規章者，應揭露其查詢方式：無

(八) 其他有助於增進瞭解對公司治理運作情形之重要資訊：無

(九) 內部控制制度執行狀況

1. 內部控制聲明書：詳見第 162 頁。

2. 委託會計師專案審查內部控制制度者，應揭露會計師審查報告：無。

(十) 最近年度及截至年報刊印日止公司及其內部人員依法被處罰、公司對其內部人員違反內部控制制度規定之處罰、主要缺失與改善情形：無

(十一) 最近年度及截至年報刊印日止，股東會及董事會之重要決議：本公司最近年度及截至年報刊印日止並無公司法 185 條之各項情事。

(十二) 最近年度及截至年報刊印日止董事或監察人對董事會通過重要決議有不同意見且有紀錄或書面聲明者，其主要內容：無

(十三) 最近年度及截至年報刊印日止，與財務報告有關人士(包括董事長、總經理、會計主管及內部稽核主管等)辭職解任情形之彙總：

職稱	姓名	到任日期	解任日期	辭職或解任原因
稽核主管	常家綺	94/03/04	101/07/02	職務調整

#### 四、會計師公費資訊

##### (一) 會計師公費資訊級距表

會計師事務所名稱	會計師姓名	查核期間	備註
勤業眾信聯合會計師事務所	蔡振財、林安惠	101.01.01-101.12.31	

單位：新台幣仟元

金額級距	公費項目	審計公費	非審計公費	合計
1	低於 2,000 千元	-	1,980	1,980
2	2,000 千元(含)~4,000 千元	2,900	-	2,900
3	4,000 千元(含)~6,000 千元	-	-	-
4	6,000 千元(含)~8,000 千元	-	-	-
5	8,000 千元(含)~10,000 千元	-	-	-
6	10,000 千元(含)以上	-	-	-

##### (二) 給付簽證會計師、簽證會計師所屬事務所及其關係企業之非審計公費為審計公費之四分之一以上：

單位：新台幣千元

會計師事務所名稱	會計師姓名	審計公費	非審計公費					會計師查核期間	備註
			制度設計	工商登記	人力資源	其他(註)	小計		
勤業眾信聯合會計師事務所	蔡振財 林安惠	2,900	0	0	0	1,980	1,980	101 年度	绩效管理 1,400 仟元 及移轉訂價 580 仟元

(三) 更換會計師事務所且更換年度所支付之審計公費較更換前一年度之審計公費減少者，應揭露更換前後審計公費金額及原因：不適用。

(四) 審計公費較前一年度減少達百分之十五以上者，應揭露審計公費減少金額、比例及原因：不適用。

五、更換會計師資訊：

(一)有關前任會計師

更換日期	101年7月2日		
更換原因及說明	勤業眾信聯合會計師事務所內部職務調動，由原陳清祥會計師及蔡振財會計師變更為蔡振財會計師及林安惠會計師。		
說明係委任人或會計師終止或不接受委任	情況 \ 當事人	會計師	委任人
	主動終止委任	√	不適用
	不再接受(繼續)委任	不適用	不適用
最近兩年內簽證無保留意見以外之查核報告書意見及原因	不適用		
與發行人有無不同意見	有	—	會計原則或實務
		—	財務報告之揭露
		—	查核範圍或步驟
		—	其他
	無	√	
說明	不適用		
其他揭露事項 (本準則第十條第五款第一目第四點應加以揭露者)	無		

(二)有關繼任會計師

事務所名稱	勤業眾信聯合會計師事務所
會計師姓名	蔡振財會計師、林安惠會計師
委任之日期	民國101年7月
委任前就特定交易之會計處理方法或會計原則及對財務報告可能簽發之意見諮詢事項及結果	不適用
繼任會計師對前任會計師不同意見事項之書面意見	不適用

(三)前任會計師對本準則第十條第五款第一目及第二目第三點事項之復函：不適用。

六、公司之董事長、總經理、負責財務或會計事務之經理人，最近一年內曾任職於簽證會計師所屬事務所或關係企業者，應揭露其姓名、職稱及任職於簽證會計師所屬事務所或關係企業之期間：無。

七、最近年度及截至年報刊印日止，董事、監察人、經理人及持股百分之十以上之股東股權移轉及股權質押變動情形

單位:股

職稱	姓名	101 年度		102 年度截至 4 月 13 日止	
		持有股數 增(減)數	質押股數 增(減)數	持有股數增 (減)數	質押股數 增(減)數
董事長	曾禹旖	0	0	0	0
董事	林飛宏	0	0	0	0
董事	台元創業投資股份有限公司	0	0	0	0
董事法人代表	陳仰敏	0	0	0	0
董事	王樂群	0	0	0	0
獨立董事	鄭敦謙	0	0	0	0
獨立董事	劉詩亮	0	0	0	0
監察人	荔越股份有限公司	5,000	0	0	0
監察人法人代表	李伯億	0	0	0	0
監察人	呂孜姿	0	0	0	0
董事長特別顧問	劉英豪	0	0	0	0
副總經理	陳政義	0	0	0	0
副總經理	林瑪麗	0	0	0	0
副總經理	蔡龍熙(註一)	0	0	0	0
副總經理	何抗(註一)	(48,000)	0	0	0
副總經理	何雁鵬	0	0	0	0
副總經理	梁景榮(註三)	(206,000)	0	0	0
副總經理	董至明	0	0	0	0
副總經理	路平	0	0	0	0
副總經理	陳安世	0	0	0	0
副總經理	蘇卓人	50,000	0	50,000	0
副總經理	龍永鶴(註一)	0	0	0	0
副總經理	陳炳南	0	0	0	0
副總經理	汪和傑	(45,000)	0	0	0
副總經理	陳沂澤(註二)	0	0	100,000	0
副總經理	郭政義(註二)	100,000	0	0	0
副總經理	關壯得(註二)	0	0	0	0
副總經理	蘇志賢	0	0	0	0
副總經理	曾經洲	0	0	0	0
副總經理	王培煜(註四)	0	0	0	0
副總經理	于俊潔	0	0	0	0
資深協理	鄧偉民	0	0	0	0
資深協理	陳進南	0	0	0	0
資深協理	鍾博文	120,000	0	120,000	0
協理	陳舜芳	0	0	0	0
協理	陳煥然(註一)	0	0	0	0
協理	傅真明(註一)	0	0	0	0
資深經理	常家綺	0	0	0	0
資深經理	詹麗燕(註二)	46,000	0	0	0
經理	黃秀玲	0	0	0	0
經理	范惠琪	0	0	0	0
經理	李慶宗(註一)	0	0	0	0
財會部門主管	簡先勇	0	0	0	0

註一：於 101 年度解任。

註二：於 101 年度就任。

註三：於 102 年度解任。

註四：於 102 年度就任。

八、持股比例占前十名之股東，其相互間為關係人或為配偶、二親等以內之親屬關係之資訊

102年4月13日

姓名	本人持有股份		配偶、未成年子女持有股份		利用他人名義合計持有股份		前十大股東相互間具有關係人或為配偶、二親等以內之親屬關係者，其名稱或姓名及關係。		備註
	股數	持股比例	股數	持股比例	股數	持股比例	名稱	關係	
曾禹旂	18,636,135	11.57%	9,369,417	5.82%	0	0.00%	孫倩雯 曾柏銓/曾筱涵	配偶 直系親屬	
翕越股份有限公司	7,854,463	4.88%	0	0.00%	0	0.00%	無	無	
翕越股份有限公司 代表人：李伯億	0	0.00%	190,000	0.12%	0	0.00%	無	無	
林飛宏	7,208,876	4.48%	1,757,122	1.09%	0	0.00%	無	無	
孫倩雯	5,305,068	3.29%	22,700,484	14.09%	0	0.00%	曾禹旂 曾柏銓/曾筱涵	配偶 直系親屬	
仕達投資有限公司	4,622,000	2.87%	0	0.00%	0	0.00%	無	無	
仕達投資有限公司 代表人：楊雅婷	0	0.00%	0	0.00%	0	0.00%	無	無	
陳隆興	4,503,500	2.80%	0	0.00%	0	0.00%	無	無	
曾柏銓	3,296,720	2.05%	0	0.00%	0	0.00%	曾禹旂/孫倩雯 曾筱涵	直系親屬 二等親	
張杰	3,075,987	1.91%	0	0.00%	0	0.00%	無	無	
王德明	2,090,567	1.30%	0	0.00%	0	0.00%	無	無	
曾筱涵	2,047,307	1.27%	0	0.00%	0	0.00%	曾禹旂/孫倩雯 曾柏銓	直系親屬 二等親	

九、公司、公司之董事、監察人、經理人及公司直接或間接控制之事業對同一轉投資事業之持股數並合併計算綜合持股比例

101年12月31日

單位：股；%

轉投資事業名稱	本公司投資		董事、監察人、經理人及直接或間接控制事業之投資		綜合投資	
	股數	持股%	股數	持股%	股數	持股%
ACCU Technologies Ltd.	11,848,179	100.00	0	0%	10,368,179	100.00
益福科技股份公司	6,062,848	91.54	0	0%	6,062,848	91.54
ILDO KOREA CO., LTD	74,083	25.00	0	0%	74,083	25.00

## 肆、募資情形

### 一、資本及股份

#### (一)股本來源

單位：仟股；新台幣仟元

年月	發行價格(元)	核定股本		實收股本		備註		
		股數	金額	股數	金額	股本來源	以現金以外之財產抵充股款者	其他
85.07	10	3,000	30,000	3,000	30,000	公司設立資本	無	—
87.12	10	4,500	45,000	4,500	45,000	現金增資15,000仟元	無	—
89.08	10	45,000	450,000	15,000	150,000	現金增資16,500仟元 盈餘轉增資88,500仟元	無	—
89.11	10	45,000	450,000	30,000	300,000	現金增資150,000仟元	無	註1
90.06	10	60,000	600,000	52,000	520,000	盈餘轉增資220,000仟元	無	註2
91.03	10	120,000	1,200,000	88,400	884,000	盈餘轉增資364,000仟元	無	註3
92.07	10	200,000	2,000,000	120,000	1,200,000	盈餘轉增資316,000仟元	無	註4
93.08	10	200,000	2,000,000	144,600	1,446,000	盈餘轉增資246,000仟元	無	註5
95.09	10	200,000	2,000,000	161,100	1,611,000	盈餘轉增資165,000仟元	無	註6
97.06	10	163,700	1,637,000	161,100	1,611,000	—	無	註7

註1：89年11月增資之核准日期及文號：89.10.2(89)台財證(一)第80530號

註2：90年6月增資之核准日期及文號：90.06.13(90)台財證(一)第137136號

註3：91年3月增資之核准日期及文號：91.03.27(91)台財證(一)第113321號

註4：92年7月增資之核准日期及文號：92.06.06(92)台財證一字第0920124805號

註5：93年8月增資之核准日期及文號：93.06.24(93)台財證一字第0930128030號

註6：95年9月增資之核准日期及文號：95.06.12(95)金管證一字第0950123603號

註7：97年6月13日股東會通過及97.06.27經授商字第09701151680號函核准

單位：仟股

股份種類	核定股本			備註
	流通在外股份(已上市)	未發行股份	合計	
普通股	161,100	2,600	163,700	流通在外股數含庫藏股4,000,000股

## (二)股東結構

102年4月13日

股東結構 數量	政府機構	金融機構	其他法人	個人	外國機構 及外國人	合計
人數	0	3	19	6,747	32	6,801
持有股數	0	1,792,689	19,759,655	136,230,906	3,316,750	161,100,000
持股比例	0.00%	1.11%	12.27%	84.56%	2.06%	100.00%

註：含本公司購入庫藏股 4,000,000 股

## (三)股權分散情形

每股面額十元

102年4月13日

持股分級	股東人數	持有股數	持股比例
1 至 999	1,306	385,644	0.24%
1,000 至 5,000	3,364	8,115,481	5.04%
5,001 至 10,000	913	7,396,901	4.59%
10,001 至 15,000	294	3,738,701	2.32%
15,001 至 20,000	217	4,057,775	2.52%
20,001 至 30,000	216	5,600,539	3.48%
30,001 至 40,000	104	3,737,040	2.32%
40,001 至 50,000	64	2,955,565	1.84%
50,001 至 100,000	165	11,829,594	7.34%
100,001 至 200,000	75	10,893,522	6.76%
200,001 至 400,000	37	9,769,749	6.06%
400,001 至 600,000	12	5,799,341	3.60%
600,001 至 800,000	10	6,798,139	4.22%
800,001 至 1,000,000	4	3,719,598	2.31%
1,000,001 股以上	20	76,302,411	47.36%
合計	6,801	161,100,000	100.00%

註1：本公司未發行特別股

註2：含本公司購入庫藏股 4,000,000 股

(四)主要股東名單：持有股份總額達百分之五以上或股權比例占前十名之股東名稱、持股數額及比例

主要股東名稱	股份 (股)	持有股數 (股)	持股比例 (%)
曾禹旖		18,636,135	11.57%
翕越股份有限公司		7,854,463	4.88%
林飛宏		7,208,876	4.47%
孫倩雯		5,305,068	3.29%
仕達投資有限公司		4,622,000	2.87%
陳隆興		4,503,500	2.80%
曾柏銓		3,296,720	2.05%
張杰		3,075,987	1.91%
王德明		2,090,567	1.30%
曾筱涵		2,047,307	1.27%

## (五)最近二年度每股市價、淨值、盈餘、股利及相關資料

單位：新台幣元；仟股

項	年		102 年截至 3 月 31 日	101 年	100 年	
	度					
每股市價 (註 1)	最	高	11.45	11.65	16.40	
		最	低	10.45	8.03	7.5
		平	均	10.95	9.84	13.37
每股淨值 (註 2)	分 配 前		13.30	12.89	12.89	
	分 配 後		— (註 9)	12.40 (註 8)	12.23	
每股盈餘	加權平均股數		157,100	157,100	158,548	
	每股盈餘 (註 3)	調整前	0.24	1.00	0.39	
		調整後	0.24	1.00	0.39	
每股股利	現金股利		—	0.5	0.68	
	無償配股	盈餘配股	—	—	—	
		資本公積配股	—	—	—	
	累積未付股利 (註 4)		—	—	—	
投資報酬 分析	本益比 (註 5)		—	9.84	34.28	
	本利比 (註 6)		—	19.68	19.66	
	現金股利殖利率 (註 7)		—	5.08%	5.09%	

\* 若有以盈餘或資本公積轉增資配股時，並應揭露按發放之股數追溯調整之市價及現金股利資訊。

註 1：列示各年度普通股最高及最低市價，並按各年度成交值與成交量計算各年度平均市價。

註 2：請以年底已發行之股數為準並依據次年度股東會決議分配之情形填列。

註 3：如有因無償配股等情形而須追溯調整者，應列示調整前及調整後之每股盈餘。

註 4：權益證券發行條件如有規定當年度未發放之股利得累積至有盈餘年度發放者，應分別揭露截至當年度止累積未付之股利

註 5：本益比＝當年度每股平均收盤價／每股盈餘。

註 6：本利比＝當年度每股平均收盤價／每股現金股利。

註 7：現金股利殖利率＝每股現金股利／當年度每股平均收盤價。

註 8：業經本公司 102 年 3 月 13 日董事會決議通過，尚待股東會決議。

註 9：尚未決議當年度盈餘分配案。

## (六)公司股利政策及執行狀況：

## 1.股利政策：

本公司年度總決算如有盈餘，應先提繳稅款，彌補以往虧損，次就餘額提百分之十為法定盈餘公積；但法定盈餘公積已達實收資本額時，不在此限。再依法令規定或實際需要提列或迴轉特別盈餘公積後，如尚有餘額加計以前年度累積未分配盈餘，由董事會擬具盈餘分配案，經股東會決議後，依下列順序分派之：

(1) 員工紅利不低於百分之五。

(2) 董監事酬勞百分之三。

(3) 餘額為股東紅利。

以往年度未分配盈餘得由董事會作成分派案，提請股東常會同意後分派之。

本公司對外轉投資公司之員工(或符合一定條件之從屬子公司之員工)，得受上述員工紅利之分配，其條件及方式由董事會訂定之。

本公司股利政策係採平衡股利政策，須視公司目前及未來之投資環境、資金需求、國內外競爭狀況及資本預算等因素，兼顧股東利益、平衡股利及公司長期財務規劃等，每年經董事會通過後提交股東會，以決議盈餘分派之金額、股利之種類及比率；惟其中現金股利分派之比例不得低於股利總額之百分之二十。

## 2.執行狀況：

項目	年度	無償配股	現金股利
	九十八年	—	1.03 元
	九十九年	—	0.69 元
	一〇〇年	—	0.68 元
	一〇一年	—	0.50 元

(七)本次無償配股對公司營業績效、每股盈餘及股東投資報酬率之影響：本次無無償配股情形，故不適用

(八)員工分紅及董事、監察人酬勞：

- 1.公司章程所載員工分紅及董事、監察人酬勞之有關資訊如下：詳見第 31 頁
- 2.本期估列員工紅利及董事、監察人酬勞金額之估列基礎、配發股票紅利之股數計算基礎及實際配發金額若與估列數有差異時之會計處理：不適用。
- 3.董事會通過之擬議配發員工分紅等資訊：
  - (1)配發員工現金紅利、股票紅利及董事、監察人酬勞金額：本公司一〇一年度盈餘分配議案，於 102 年 3 月 13 日經董事會決議通過，擬配發員工現金紅利 4,518 仟元，董事監察人酬勞 2,569 仟元，與一〇一年度財務報表認列金額並無差異之情事；另本期並無配發員工股票紅利。
  - (2)擬議配發員工股票紅利金額及占本期稅後純益及員工紅利總額合計數之比例：本期並無配發員工股票紅利之情事，故不適用。
  - (3)考慮配發員工紅利及董事、監察人酬勞後之設算稅後基本每股盈餘為 1.00 元。
- 4.前一年度員工分紅及董事、監察人酬勞之實際配發情形（包括配發股數、金額及股價）、其與認列員工分紅及董事、監察人酬勞有差異者並應敘明差異數、原因及處理情形：本公司一百年度盈餘分配議案，業經 101 年 3 月 12 日董事會及 101 年 6 月 22 日股東常會決議通過配發員工現金紅利 9,603 仟元，董事監察人酬勞 3,601 仟元，其認列與實際配發情形並無差異之情事。

(九)公司買回本公司股份情形：

102年5月20日

買回期次	第二次
買回目的	轉讓股份予員工
買回期間	100.05.10~100.06.24
買回區間價格	新台幣 13.55 元~14.52 元
已買回股份種類及數量	普通股 4,000 仟股
已買回股份金額	新台幣 56,093 仟元
已辦理銷除及轉讓之股份數量	--
累積持有本公司股份數量	普通股 4,000 仟股
累積持有本公司股份數量占已發行股份總數比率(%)	2.48%

二、公司債(含海外公司債) 辦理情形：無。

三、特別股辦理情形：無。

四、海外存託憑證之辦理情形：無。

五、員工認股權憑證辦理情形：

(一)公司尚未屆期之員工認股權憑證辦理情形及對股東權益之影響：本公司員工認股權證已於九十七年九月三十日到期，故不適用。

(二)累積至年報刊印日止取得員工認股權憑證之經理人及取得認股權憑證可認股數前十大員工之姓名、取得及認購情形：無。

(三)最近三年度私募員工認股權憑證辦理情形：無。

(四)限制員工權利新股辦理情形：無

六、併購或受讓他公司股份發行新股辦理情形：無。

七、資金運用計劃執行情形

前各次發行或私募有價證券尚未完成或最近三年內已完成且計畫尚未顯現者：無。

## 伍、營運概況

### 一、業務內容

#### (一)業務範圍

##### 1.所營業務之主要內容：

- (1)資訊軟體批發業。
- (2)電子材料批發業。
- (3)資料儲存媒體製造及複製業。
- (4)電子零組件製造業。
- (5)資訊軟體服務業。
- (6)產品設計業。
- (7)電腦設備安裝業。
- (8)國際貿易業。
- (9)電子材料零售業。
- (10)除許可業務外，得經營法令非禁止或限制之業務。

##### 2.營業比重

單位：新台幣仟元；%

主要產品	101年度	
	銷值	比例(%)
積體電路	15,743,866	60.55
電子組件	3,584,253	13.78
記憶體	3,369,940	12.96
C P U	1,924,357	7.40
其他(註)	1,380,011	5.31
合計	26,002,427	100.00

註：其他係包括線性元件、軟體及佣金收入等

##### 3.公司目前之商品項目

本公司之主要營業項目為代理銷售半導體零組件，其產品種類大致可分為積體電路、記憶體、CPU、電子組件、分散式元件及其他，各類產品之用途詳見第41頁。

##### 4.計劃開發之新產品

近年因智慧型手機、資訊家電、消費性電子產品以及網路產品之蓬勃發展，強烈刺激了各項電子零組件、軟體及解決方案需求的大量增加。本公司針對未來技術趨勢及市場需求規劃了一系列平台整合之研究及開發；此外，並訂定下列之目標產品，作為未來新產品代理取得與技術發展之方向：

###### (1)平板電腦及手持行動裝置

平板電腦 (Tablet PC)、工業用手持電腦、手持行動裝置 (MID) 等相關零組件及應用軟體。

###### (2)智慧能源管理產品

智慧能源 (Smart Energy) 相關產品、符合綠能設計相關產品、高效率電池

／電源管理產品。

### (3)物聯網相關產品

物聯網、RFID、NFC 相關零組件及應用軟體。

### (4)數位影音產品

Connected TV、PCtoTV Display、數位影音串流（Digital Streaming）相關產品、零組件及應用軟體。

### (5)無線訊息網路產品

智慧型手機（Smart Phone）、3G／4G Wireless Network、Wifi、Bluetooth 相關產品、零組件及應用軟體。

### (6)雲端運算相關產品

雲端運算（Cloud Computing）伺服器相關產品、零組件及應用軟體。

## (二)產業概況

### 1.產業現況與發展

本公司之主要營業項目為代理銷售半導體零組件、資訊軟體服務以及產品設計。由於半導體零組件代理經銷商之產業前景與半導體產業息息相關，故就該產業分析其產業現況與發展。

半導體是一種小型矽設備，用於控制電子設備之電流通道，是現代電子設備及系統的主要基礎，廣泛應用於個人電腦、電子通訊、各類消費性電子產品、汽車、工業自動及控制系統等。基於半導體在現代電子產業之高度應用與重要性，儘管受全球景氣波動及產業週期影響，半導體產業仍是電子產業界中不可或缺的一環。市場研究機構IHS iSuppli研究報告指出，雖然2012年全球經濟情勢走軟，使得個人電腦以及相關零組件的市場需求受到嚴重挫傷，仍舊維持樂觀強勁復甦的預期，這使得半導體產業營收於2013年可達到超過9%的成長率。

2007至2014年半導體營收成長率預估

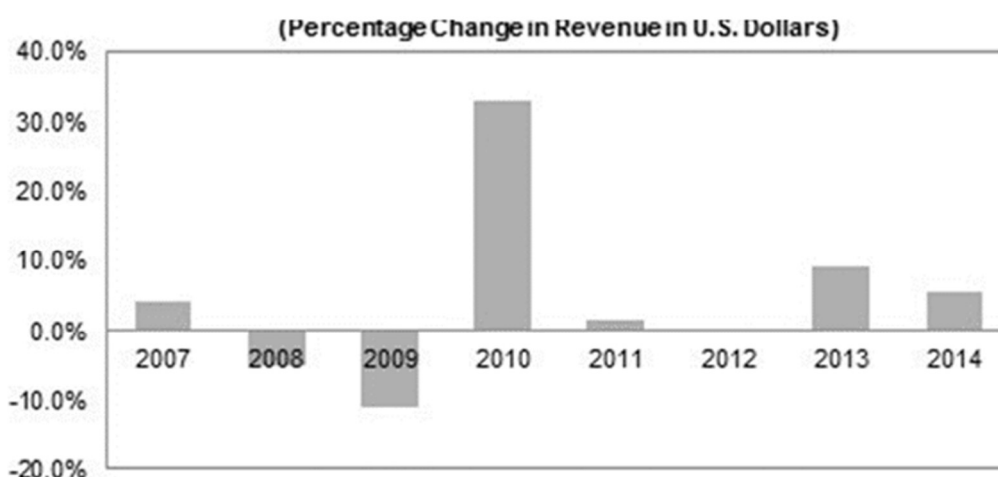

Source :IHS iSuppli，科技政策研究與資訊中心—科技產業資訊室整理，2012年8月

## 2. 產業上中下游之關聯性

半導體零組件通路商在電子資訊工業產銷分工結構模式中扮演著上游半導體供應商及下游成品製造商橋樑之角色，維持三方共榮成長之和諧關係。對上游製造商而言，通路商可代其建構綿密完整之行銷通路、開發新市場及提升下游客戶市場佔有率，並免於直接面對眾多客戶以節省其管銷費用；對下游製造商而言，通路商可快速提供所需之零組件及技術支援，降低其庫存、運輸風險及研發成本，並針對市場趨勢做分析及建議，同時扮演供應、諮詢及分析等多重功能之角色以協助客戶順利生產製造。中游之通路經銷代理商亦可以整合下游業者之需求統一向上游製造商採購，以獲取較大的價格優勢，再搭配靈活的存貨管理及經銷代理品牌之多樣化，將產品售予下游業者，如此上、中、下游業者分工，可有效提昇整體電子資訊、通訊產業之運作效率。故通路商與上、下游廠商溝通頻繁，互相形成生命共同體，將不再只是單純買賣關係。

該產業上、中、下游關聯圖如下：

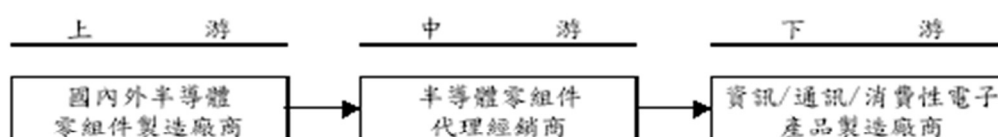

## 3. 產品之各種發展趨勢及競爭情形

### (1) 積體電路

積體電路包含種類繁多，且各類產品的世代交替影響各產品毛利率甚深。本公司積體電路主要包括功率放大器、通訊晶片及無線射頻晶片等，主要銷售產品為 Silicon Labs 混合訊號晶片、Skyworks 功率放大器、NXP 無線射頻晶片及 Broadcom 通訊晶片等各類型積體電路。就目前之產業趨勢觀之，電腦及手機仍是半導體市場的兩大需求驅動力，而包括智慧型手機及平板電腦在內的行動裝置 (mobile devices) 則為近期之市場主力，預估將對產品需求變化帶來將重大影響。

### (2) 電子組件

主要包括通訊用電子組件及檢測儀器等，既有產品維持穩定銷售趨勢。

### (3) 記憶體

本公司記憶體產品之主要銷售品項為 NAND 型快閃記憶體等，雖然產業特性同積體電路一樣競爭激烈，亦受智慧型手機及平板電腦等行動裝置產品及娛樂性產品需求變化影響，惟在 Spansion 等穩定之產品代理線支持下，未來成長應屬可期。

### (4) 分散式元件

主要包括匯流排交換控制晶片、TTL(晶體管邏輯)等電子元件。其中 TTL 電子元件具有客戶採購一次購足之特性，銷貨收入絕對金額呈每年成長態勢。

### (5) 佣金收入

佣金收入主要係提供供應商或客戶代為處理訂銷貨運送通關文件或協助上

游供應商提供技術支援服務於下游廠商等業務，並依照雙方議訂方式收取佣金，或依照銷貨金額之一定比率抽取佣金。

### (三)技術及研發概況

#### 1.最近年度及截至年報刊印日止之投入之研發費用與開發成功之技術或產品：

##### (1)最近年度每年投入之研發費用

單位：新台幣仟元；%

項目	102 年度 1-3 月	101 年度	100 年度
研發費用	28,074	99,406	102,373
營業收入淨額	7,055,671	26,002,427	23,936,144
研發費用佔營業收入淨額比率	0.40%	0.38%	0.43%

##### (2)開發成功之技術或產品

目前本公司開發成功之代理線多達五十多條，茲將最近年度已開發成功之代理線列表分述如下：

101年度新開發供應商	代理產品	應用領域
Assem (岱煒科技)	全產品線	平板電腦、手機產品應用
Aviacomm	全產品線	手機產品應用
C-Media (驛訊電子)	全產品線	USB 音效晶片周邊應用
CyberTan (建漢)	Wi-Fi 產品	消費電子產品、手機產品應用
LarView (宏翔光電)	相機模組產品	平板電腦、手機產品應用
Qualcomm	電源管理產品	3C 產品應用
Silego	全產品線	筆記型電腦、平板電腦、手機產品應用
Xingtera	全產品線	家庭網路、智慧電網領域
摩根觸控(香港)	全產品線	電磁感應式觸控技術領域

### (四)長、短期業務發展計劃

#### 1.短期計劃

##### (1)提供全方位產品與服務

為增加競爭優勢，持續為客戶提供有效之參考解決方案，本公司將持續爭取其他產品之代理權，除與具備無線通訊、寬頻網路及資訊家電(IA)等電子零件之頂尖供應商建立起合作關係，更努力開發智慧型手機及平板電腦等行動裝置產品及娛樂性產品等明星級應用，積極轉型為專業且全方位之整合代理經銷商。

##### (2)運用資訊科技以提昇競爭優勢

為提升公司之服務品質與技術支援能力，將公司體系內之作業流程陸續電腦化，縮短作業時間，讓便利、迅速之科技化服務，快速連結與供應商及客戶間之交流，建立起良好的互動模式。

##### (3)著重專業人才培訓

近年來，本公司為配合營運規模快速成長，除積極延攬業界優秀專精之行銷及技術支援人員外，並加強業務行銷與應用工程人員之專業培訓及相互支援，使組織之橫向聯繫更加緊密，以利拓展多樣化產品組合與客戶群。

#### 2.長期計劃

##### (1)建立亞太地區行銷服務網

展望未來，亞太地區(尤其是中國大陸)將成為全球資訊產品之生產重鎮，本

公司為配合下游客戶對電子零組件之即時需求及持續擴充之業務，將秉持對半導體零組件通路之專業與執著，積極於亞太地區各大都市建立行銷據點，及將既有產品線之授權地區擴大至香港、大陸及新加坡等亞太地區，持續擴增服務據點及佈建益登亞太行銷服務網，以朝國際行銷之路邁進。本公司目前已成立香港特區分公司、新加坡分公司、上海獨資貿易公司、深圳獨資貿易公司，對前進亞太地區之方向已跨出一大步。

(2)持續擴充產品代理提供客戶全方位產品與服務以分散供應商供貨比重

本公司將持續引進新產品線以分散供應商供貨比重，並將現有產品線授權擴大至亞太地區；另藉由不定期拜訪客戶、資訊交流及舉辦研討會來與上下游客戶保持良好之互動關係，快速掌握市場趨勢，適時引進新的產品代理線，以充實代理產品線之多元化，以提供客戶一次購足之需求和便利服務。

(3)經營管理與財務計劃

人員係通路商公司最大之資產，本公司長期以來即相當重視經營團隊及人力資源，故將持續加強對員工之培訓，並依其性向專長做生涯規劃，以達到公司員工的穩定性及與企業同步成長的目標。另持續加強財務運作能力，以穩健的運作方式及財務工具，透過資本市場與貨幣市場等理財方式，籌措營運所需的長短期資金，以提升競爭實力。

## 二、市場及產銷概況

### (一)市場分析

#### 1.主要商品之銷售地區

單位：新台幣仟元；%

銷售地區		101 年度		100 年度	
		金額	比率(%)	金額	比率(%)
內銷	台灣	4,838,068	18.61	7,062,355	29.50
	其他	1,335,361	5.14	1,282,586	5.36
外銷	亞洲	19,828,998	76.25	15,591,203	65.14
	小計	21,164,359	81.39	16,873,789	70.50
合計		26,002,427	100.00	23,936,144	100.00

#### 2.市場佔有率

專業市場研究組織 Gartner Inc.指出，101 年半導體產業較 100 年衰退 2.6%，在整個市場環境不穩定下，本公司營收仍從 23,936,144 仟元成長至 26,002,427 仟元，逆勢繳出成長 8%的好成績。

本公司為半導體零組件之專業服務通路商，能在逆勢中有亮眼成績，主要歸功於深耕產品線以及提供全方面的服務所達成良好的口碑，未來本公司仍會秉持的最佳夥伴的精神，並提供更全方面的技術服務，尋求其他優良產品之代理，期許在亞太地區達成首屈一指的半導體專業通路商。

#### 3.市場未來之供需狀況與成長性

在市場需求方面，茲就傳統應用之電腦出貨量、新興應用如智慧型手機及平板電腦驅動之 NAND 型快閃記憶體營收狀況，以及逐漸被廣泛應用於工、商業自動化領域與交通運輸等之無線射頻辨識系統(RFID)產業市場規模分述如下：

(1)全球桌上型/筆記型電腦出貨量：依據 IDC 市調機構報導指出(101.12.18)，儘管整體市場受到景氣之不確定因素影響，但 ICT 產業仍維持著微幅的成長，基本需

求依然旺盛。但全球經濟不確定之因素增加，以及平板電腦搶食筆記型電腦市場，102 年桌上型/筆記型電腦需求力道將較 101 年趨緩。

- (2)NAND 型快閃記憶體： NAND 型快閃記憶體被廣泛運用於平板電腦、智慧型手機及 Ultrabook(超輕薄筆電)。隨著智慧型手機及平板電腦的熱賣，依據 iSuppli 之報導，雖然相關手持裝置之內存記憶體在 101 年下半年成長趨緩，然而卻在 101 第四個季度再次走強，展望 102 年將迎另一個擴張期的開始。預期強勁的經濟增長，可以平衡技術進步和擴大生產的趨緩。

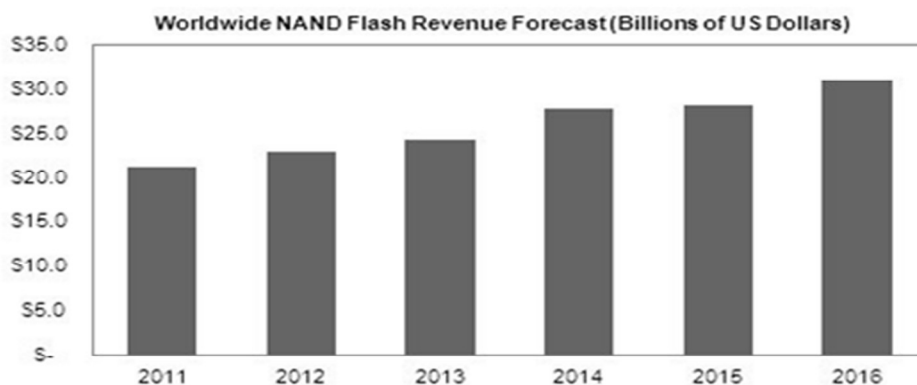

Source: IHS iSuppli Research, April 2012

- (3)無線射頻辨識系統(RFID)：即利用射頻訊號以無線方式接收及傳送數據資料，因具備體積小、形狀有選擇彈性、可重複新增與修改、記憶容量大及辨識器可同時讀取數個標籤等優點，隨著積體電路生產技術之進步，以及產品成本之不斷降低，目前已逐漸廣泛應用在識別證、會員卡、各種 IC 卡、汽車防盜門鎖及電子門鎖等領域；依據 IDTechEx 之分析，全球 RFID 系統市場規預計 2012 至 2014 年間整體產業成穩定增長趨勢。

Total RFID Market Projections in US\$ billions\*

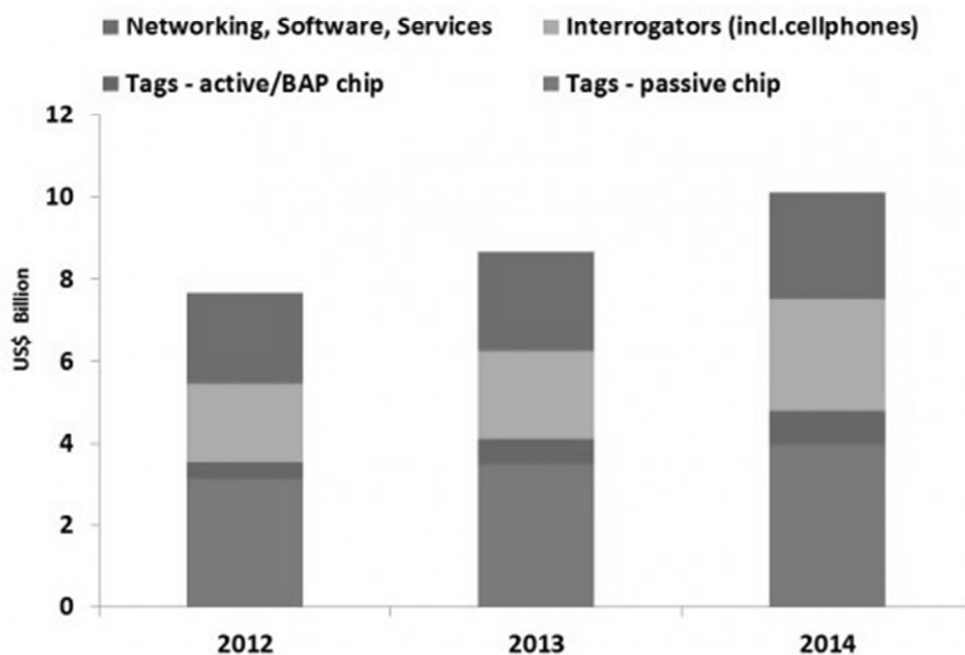

\*For the full forecast data please purchase this report

Source: IDTechEx

## 4. 競爭利基

### (1) 優越的技術支援能力

目前代理經銷商除保持供貨及時外，更需具有優越的技術支援能力，以因應市場趨勢，領先同業提高產品之附加價值。該行業之各公司除有計劃地培植優秀技術人才，並藉著與原廠合作過程中累積豐富之專業知識，不斷地將新產品、新技術及新趨勢快速地介紹予客戶，使客戶能隨時掌握新產品及新觀念；此外更以專業技術人員協助支援客戶處理問題。本公司長期有計劃培植、訓練其技術人員，且與知名大廠(如 Silicon Labs ,Broadcom,及 Skywork 等)合作無間之過程中，累積了寶貴之專業知識，因而本公司之專業人員技術能力遠超乎原廠選擇代理經銷商時之認定標準，並能即時提供客戶最佳的產品組合、協助產品規劃的技術支援，及協助原廠因應市場動向而即時更新在關鍵零組件之設計，使上游原廠與下游客戶的配合更緊密，達到以技術行銷為導向的角色。

### (2) 完整的產品代理線

產品代理線之完整與否關係到客戶採購之意願，完整之品線組合係公司爭取客戶訂單之重要因素，因此如何取得並維持產品組合之多樣完整及具市場競爭力，係該產業取得客戶訂單來源穩定與產品銷售之重要關鍵。益登科技業務單位近年來致力於市場需求之研發並掌握市場趨勢，以其優越完整之配銷通路向極具潛力之供應商積極爭取代理權，以求產品線的多樣與完整，目前已取得 40 餘條代理產品線，滿足客戶一次購足的便利，且透過應用工程處人員(FAE)將所代理之零組件做適度 design-in 以提供客戶整體解決方案(total-solution)，使得本公司在業界間的競爭力逐日提升。

### (3) 代理權之穩定性

維持代理權之穩定，以提供客戶穩定貨源，為掌握獲利之基礎，亦為半導體零組件代理經銷業者致勝之關鍵因素。本公司與上游廠商均持雙贏與互利之原則，所代理之產品於銷售上均能屢創佳績並深獲上游原廠之肯定，近年來並多次榮獲最佳代理商之殊榮，顯見本公司於穩定代理權方面有相當之成效。

### (4) 優良之行銷策略

就專業半導體零組件代理經銷商而言，透過專業及物流管理之優勢，有效及快速地滿足客戶多元之服務，以即時交貨(JIT)為必要之供貨服務，為掌握市場之必要關鍵。本公司為因應下游客戶於海外設廠生產時對電子零組件之需求，以提高服務客戶之品質，故積極於海外設立營運據點(香港分公司、新加坡分公司及上海與深圳獨資公司)，建立全球性配銷體系就近服務客戶，以滿足客戶一次購足(One-Stop- Shopping)之需求，並增加產品之流動性及與新供應商談判之籌碼。

## 5.發展遠景之有利、不利因素與因應對策

### (1)有利因素

#### A.代理知名品牌之產品，深獲市場肯定

本公司所代理 Silicon Labs 之混合訊號晶片、Skyworks 無線射頻晶片及 nVIDIA 之繪圖晶片等產品在其所屬產業中皆屬領導廠商，並獲得國內廠商競相使用，可見本公司所代理之產品頗受市場肯定。

#### B.完整售前售後專業服務

本公司以專業技術支援能力，不但提供供應商即時性市場需求以及協助客戶迅速解決問題和創造新產品，並由專責之行銷與應用工程人員所組成之規劃顧問小組來協助客戶以最經濟有效之方法完成計劃，及以共同開發或代為開發之模式提供完整解決方案(Total Solution)，故本公司與上游供應商及下游客戶間均培養良好穩固之合作關係。

#### C.行銷通路對垂直分工之資訊產業愈形其價值

目前資訊電子產業處於高度垂直分工的有利形勢下，對上游供應商而言，零組件代理經銷商可幫其節省管銷費用，亦提供市場即時相關資訊，使供應商適時做最佳之經銷策略；對下游客戶而言，則可快速提供所需元件及技術支援，因此，半導體零組件通路商位居中游之角色也日益受到上、下游客戶之重視。本公司受到上游供應商之肯定並頒發獎項，且下游客戶亦肯定本公司之協助價值，顯見本公司自成立以來所建立鞏固及不易被取代之市場地位。

### (2)不利因素：

#### A.價格競爭激烈，毛利低。

#### B.產品生命週期較短。

#### C.代理產品以進口為主，易產生匯率風險。

#### D.代理產品之代理權不確定性。

### (3)因應對策：

A.對於泛用型的大宗零組件，積極拓展市場採取以規模訂量制價的採購方式，以控制成本，並逐漸增加特殊用途的零組件代理線，因其具有不可替代性，且毛利也較高，以此降低公司在價格競爭下的風險，也加強本身的市場競爭力。此外本公司亦不斷加強交易條件與授信額度管理，以防範因異常帳款對整體經營所造成的危機。

B.與上、下游客戶保持良好的互動關係，且透過應用工程人員、業務人員與客戶的第一線接觸，以利掌握市場趨勢及產品脈動。本公司並定期舉行經營會議，就銷售、接單、庫存等狀況來決定銷售計劃及修正銷售預測，以達到準確的銷售預測為目標。另外亦致力追求產品完整性與多樣化，以規避單一產品之市場風險，將電子產品生命週期普遍較短之特性予以消彌。

C.本公司於銷售及採購時儘可能以同幣別單位進行交易，以期達到自然避險之目的，適時規避匯率波動所造成之可能損失。

D.一般而言，半導體通路商與供應商所簽訂之代理業務合約，一般之約期為一至二年，且約定期滿雙方若無異議得自動展延，故通路商與供應商間存在不確定的合作風險。本公司對於部份主要電子零組件原廠之供應商均有股權投資，提昇與原廠合作關係，以確保代理權與供貨源之穩定。另外亦以優異的技術支援能力及即時反應下游客戶需求，提供完整且最大之通路商價值以穩固代理權。

## (二)主要產品之重要用途及產製過程

### 1.主要產品之重要用途

主要產品	功能及用途
積體電路	主要產品包含繪圖晶片、無線 RF 頻率合成器等，主要應用於：主機板、個人電腦、平板電腦、繪圖卡、手機、智慧型手機、行動電視、網路設備、行動裝置 (mobile devices) 等。
記憶體	主要係靜態存取記憶體(SRAM)、快閃記憶體(Flash)等，主要應用於：主機板、個人電腦、繪圖卡、記憶卡、手機、筆記型電腦等。
電子組件	主要係電腦檢測儀器等，主要應用於：主機板、個人電腦、筆記型電腦、電腦顯示器等。
分散式元件	主要係邏輯元件、匯流排交換控制積體電路(IC)等，主要用於：主機板、個人電腦、筆記型電腦等。
其他	主要係各類軟體等，主要用於：個人電腦、繪圖卡、平板電腦、手機、智慧型手機、筆記型電腦等。

2.產製過程：略（本公司非製造業）。

(三)主要原料之供應狀況：略（本公司非製造業）。

(四)最近二年度任一年度中曾占進銷貨總額百分之十以上之主要客戶名單：

- 最近二年度任一年度中曾占銷貨總額百分之十以上之客戶名稱及其銷貨金額與比例，並說明其增減變動原因：最近二年度任一年度未有客戶占銷貨總額百分之十以上。
- 最近二年度任一年度中曾占進貨總額百分之十以上之客戶名稱及其進貨金額與比例，並說明其增減變動原因：

單位：新台幣仟元；%

項目	101 年度				100 年度			
	公司名稱	金額	占全年度進貨淨額比率(%)	與發行人之關係	公司名稱	金額	占全年度進貨淨額比率(%)	與發行人之關係
1	Silicon Labs	3,565,178	14	無	Silicon Labs	3,843,725	17	無
2	Broadcom	3,079,651	12	無	其他	18,918,285	83	無
3	Skyworks	2,846,781	11	無				
4	其他	15,528,126	63	無				
	合計	25,019,736	100	—	合計	22,762,010	100	—

101 年度佔進貨總額百分之十以上之客戶較上一年度增加主要係因本公司對具競爭性且發展性佳之產品線加強佈局行銷，並積極開發最終客戶，使該等產品線有爆發性成長所致。

(五)最近二年度生產量值表

單位：新台幣仟元

主要產品	年度別	101 年度	100 年度
	進貨值	進貨值	進貨值
積體電路		15,559,298	13,680,543
電子組件		3,921,386	1,835,206
記憶體		3,175,108	4,211,353
其他(註 3)		2,363,944	3,034,908
總計		25,019,736	22,762,010

註 1：本公司商品種類眾多，且數量單位不一，亦無一致之數量統計，故僅依產品類別之進貨值表示。

註 2：本公司係半導體零組件代理經銷商，非屬製造業，故無產能。

註 3：其他包括 CPU、分散式元件及線性元件等。

(六)最近二年度銷售量值表

單位：新台幣仟元

主要產品	年度	101 年度		100 年度	
	銷售值	內銷	外銷	內銷	外銷
		值	值	值	值
積體電路		2,496,969	13,246,897	3,581,682	9,750,926
記憶體		1,112,650	2,257,290	1,752,760	4,023,779
電子組件		636,285	2,947,968	948,571	943,913
其他		592,164	2,712,204	779,342	2,155,171
合計		4,838,068	21,164,359	7,062,355	16,873,789

註：本公司商品種類眾多，且數量單位不一，亦無一致之數量統計，故僅依產品類別之銷售值表示。

### 三、從業員工最近二年度及截至年報刊印日止從業員工人數、平均服務年資、平均年歲及學歷分佈比率

	年 度	102年截至 3月31日止	101年度	100年度
員 工 人 數	業務單位	213	269	266
	管理單位	140	110	99
	合計	353	379	365
平均年歲		36.7	36.6	35.8
平均服務年資		4.6	4.4	3.8
學 歷 分 布 比 率	博士	1	1	0
	碩士	46	52	59
	大專	282	299	288
	高中	23	26	17
	高中以下	1	1	1
	合計	353	379	365

### 四、環保支出資訊

最近年度及截至年報刊印日止，公司因污染環境所受損失、處分之總額，並揭露其未來因應對策及可能之支出：不適用。

### 五、勞資關係

(一)列示公司各項員工福利措施、進修、訓練、退休制度與其實施情形，以及勞資間之協議與各項員工權益維護措施情形：

1.員工福利措施、進修及訓練退休制度與其實施情形：

- (1)本公司成立職工福利委員會，負責各項福利方案規劃與執行，包含社團活動、員工旅遊、員工團體保險及定期安排健康檢查等；此外，本公司亦鼓勵員工參與各項教育課程及職能訓練，以達成公司經營及個人發展之需求，並重視勞工關係，維持順暢的勞資雙向溝通管道，營造平等之工作環境。
- (2)本公司為提昇人力資源素質與發展優勢，訂有教育訓練推行辦法以維公司永續經營與發展之根基；本公司教育訓練體系分為內部訓練、派外訓練及前程發展等。
- (3)本公司對正式聘用員工訂有退休辦法。退休金自八十九年七月起每月按薪資總額之百分之六提撥退休準備金，交由本公司勞工退休準備金監督委員會管理，並以該委員會名義存入台灣銀行。九十四年七月一日勞退新制實施後，除依法為選擇新制之同仁提繳外，原有舊制年資同仁（九十四年七月一日以前到職，保留舊制之員工），經精算並上呈主管機關報備核准後，將舊制原有的百分之六調整為百分之二點三。

2.勞資間之協議與各項員工權益維護措施情形：

本公司除提供上述各項福利措施，並依法令規定維護員工各項權益，並無其他勞資間之協議。

(二)列明最近年度及截至年報刊印日止，公司因勞資糾紛所遭受之損失，並揭露目前及未來可能發生之估計金額與因應措施：

- 1.本公司勞資關係和諧，自成立至今，並無發生因勞資糾紛而導致損失之情事。
- 2.本公司之勞資關係向來理性和諧，未來如無其他外界勞資關係變化因素，應不致發生任何金額損失。

## 六、重要契約

契約性質	當事人	契約起訖日期	主要內容	限制條款
經銷契約	Analogix Semiconductor Inc.	2007/1/22- 2008/1/21 到期時雙方未終止契約，故自動展延	Analogix 產品之經銷	經銷區域之限制
經銷契約	Aptina Pte. Ltd.	2011/04/01 至任一方向終止契約日為止	Aptina 全產品線之經銷	經銷區域之限制
經銷契約	Broadcom Asia Distribution Pte Ltd.	2008/01/01- 2008/12/31 到期時雙方未終止契約，故自動展延	Broadcom 產品之經銷	經銷區域之限制
經銷契約	Cavium Networks, Inc.	2007/05/01- 2008/04/01 到期時雙方未終止契約，故自動展延	Cavium 全產品線之經銷	經銷區域之限制
經銷契約	Cypress Semiconductor	2009/06/29- 2010/06/28 到期時雙方未終止契約，故自動展延	Cypress 全產品線之經銷	經銷區域之限制
經銷契約	Invensense Inc.	2008/08/20- 2009/08/19 到期時雙方未終止契約，故自動展延	Invensense 全產品線之經銷	經銷區域之限制
經銷契約	Jmicron Technology Corporation	2010/05/01- 2012/05/01 雙方可協商延長效期	Jmicron 產品之經銷	經銷區域之限制
經銷契約	Nvidia International, Inc.	2000/07/01- 2001/06/30 到期時雙方未終止契約，故自動展延	Nvidia 全產品線之經銷	經銷區域之限制
經銷契約	NXP Semiconductors Taiwan Limited	2007/08/01- 2008/07/31 到期時雙方未終止契約，故自動展延	NXP 全產品線之經銷	經銷區域之限制
經銷契約	Silicon Image International B.V.	2009/05/19- 2010/05/18 到期時雙方未終止契約，故自動展延	Silicon Image 全產品線之經銷	經銷區域之限制
經銷契約	Silicon Laboratories Inc.	1998/05/08 至任一方向終止契約日為止	Silicon Laboratories 全產品線之經銷	經銷區域之限制
經銷契約	Skyworks Solutions Inc.	2008/03/01- 2009/02/28 雙方可協商延長效期	Skyworks 全產品線之經銷	經銷區域之限制
經銷契約	Spansion LLC	2006/03/27 至任一方向終止契約日為止	Spansion 全產品線之經銷	經銷區域之限制
經銷契約	STMicroelectronics Asia Pacific Pte Ltd	2010/01/01- 2010/12/31 到期時雙方未終止契約，故自動展延	STMicroelectronics 全產品線之經銷	經銷區域之限制
經銷契約	ST-Ericsson SA	2009/03/16- 2010/03/15 到期時雙方未終止契約，故自動展延	ST-Ericsson 全產品線之經銷	經銷區域之限制

## 陸、財務概況

### 一、最近五年度簡明資產負債表及損益表

#### (一)簡明資產負債表及損益表

##### 1.簡明資產負債表資料－國際財務報導準則

單位：新台幣仟元

項 目	年 度	102 年 截至 3 月 31 日	最近兩年度財務資料	
			101 年	100 年
流 動 資 產		6,844,160	6,180,180	5,483,341
不 動 產 、 廠 房 及 設 備		467,262	466,668	484,982
無 形 資 產		2,146	3,195	5,368
其 他 資 產		12,029	11,924	21,018
資 產 總 額		752,233	748,123	748,900
流 動 負 債	分 配 前	4,779,551	4,183,183	3,325,158
	分 配 後 ( 註 )	4,779,551	4,183,183	3,431,986
非 流 動 負 債		674,195	678,776	823,655
負 債 總 額	分 配 前	5,453,746	4,861,959	4,148,813
	分 配 後 ( 註 )	5,453,746	4,861,959	4,255,641
歸 屬 於 母 公 司 業 主 之 權 益		2,136,012	2,060,395	2,064,521
股 本		1,611,000	1,611,000	1,611,000
資 本 公 積		26,103	26,103	26,103
保 盈 留 餘	分 配 前	566,121	529,082	483,511
	分 配 後 ( 註 )	566,121	529,082	376,683
其 他 權 益		(11,119)	(49,697)	0
庫 藏 股 票		(56,093)	(56,093)	(56,093)
非 控 制 權 益		6,635	5,949	18,907
權 益 總 額	分 配 前	2,142,647	2,066,344	2,083,428
	分 配 後 ( 註 )	2,142,647	2,066,344	1,976,600

註：一〇一年股東常會尚未召開，盈餘分配案尚未確定，故分配後金額與分配前相同。

2.簡明綜合損益表－國際財務報導準則

單位：新台幣仟元

項 目	年 度	102 年 截至 3 月 31 日	最近一年度財務資料
			101 年
營 業 收 入		7,055,671	26,713,027
營 業 毛 利		333,235	1,290,409
營 業 損 益		59,874	240,847
營 業 外 收 入 及 支 出		(15,816)	(46,153)
稅 前 淨 利		44,058	194,694
繼 續 營 業 單 位 本 期 淨 利		44,058	194,694
停 業 單 位 損 失		0	0
本 期 淨 利 ( 損 )		37,505	158,348
本 期 其 他 綜 合 損 益 ( 稅 後 淨 額 )		38,798	(49,697)
本 期 綜 合 損 益 總 額		76,303	108,651
淨 利 歸 屬 於 母 公 司 業 主		37,039	157,016
淨 利 歸 屬 於 非 控 制 權 益		466	1,333
綜 合 損 益 總 額 歸 屬 於 母 公 司 業 主		75,617	107,319
綜 合 損 益 總 額 歸 屬 於 非 控 制 權 益		686	931
每 股 盈 餘		0.24	0.69

## 3.簡明資產負債表資料－我國財務會計準則

單位：新台幣仟元

項目	年度	最近五年度財務資料 (各年度財務資料均經會計師查核簽證或核閱)				
		101年	100年	99年	98年	97年
流動資產		5,620,945	5,167,707	4,626,184	6,634,659	5,054,390
基金及投資		517,044	513,782	491,128	415,043	418,792
固定資產		280,114	286,874	296,283	293,657	278,952
無形資產		2,507	4,221	3,303	2,769	-
其他資產		33,766	42,648	49,919	31,903	69,258
資產總額		6,454,376	6,015,232	5,466,817	7,378,031	5,821,392
流動負債	分配前	3,717,176	3,127,398	2,815,063	4,449,363	2,816,345
	分配後(註)	3,717,176	3,234,226	2,926,222	4,610,463	2,816,345
長期負債		640,000	800,000	520,000	840,000	1,090,000
其他負債		20,829	10,727	1,555	1,352	1,495
負債總額	分配前	4,378,005	3,938,125	3,336,618	5,290,715	3,907,840
	分配後(註)	4,378,005	4,044,953	3,225,459	5,451,815	3,907,840
股本		1,611,000	1,611,000	1,611,000	1,611,000	1,611,000
資本公積		26,103	26,103	26,103	-	-
保留盈餘	分配前	733,836	683,300	733,384	627,854	449,637
	分配後(註)	733,836	576,472	622,225	466,754	449,637
金融商品未實現損益		-	-	(63)	(317)	(487)
累積換算調整數		(238,475)	(187,203)	(240,225)	(96,504)	(91,881)
庫藏股票		(56,093)	(56,093)	-	-	-
未認列為退休金成本之淨損失		-	-	-	-	-
股東權益	分配前	2,076,371	2,077,107	2,130,199	2,087,316	1,913,552
	分配後(註)	2,076,371	1,970,279	2,019,040	1,926,216	1,913,552
總額						

註：一〇一年股東常會尚未召開，盈餘分配案尚未確定，故分配後金額與分配前相同。  
九十七年度盈餘經當年度股東會決議不予分配。

## 4.最近五年度簡明損益表－我國財務會計準則

單位：新台幣仟元

項目	年度	最近五年度財務資料 (各年度財務資料均經會計師查核簽證或核閱)				
		101年	100年	99年	98年	97年
營業收入淨額		26,002,427	23,936,144	36,892,830	31,991,020	26,151,171
營業毛利		1,273,544	1,068,897	1,304,312	1,036,538	921,475
營業利益		270,543	138,579	378,703	330,306	163,151
營業外收入及利益		15,382	34,785	43,198	19,290	39,470
營業外費用及損失		92,774	92,500	103,773	97,616	180,707
繼續營業部門 稅前損益		193,181	80,864	318,128	251,980	21,914
繼續營業部門 損益		157,364	61,075	266,687	178,217	14,028
停業部門損益		-	-	-	-	-
非常損益		-	-	-	-	-
會計原則變動 之累積影響數		-	-	-	-	-
本期損益		157,364	61,075	266,687	178,217	14,028
每股盈餘(註一)		1.00	0.39	1.68	1.14	0.09
每股盈餘(註二)		1.00	0.39	1.68	1.14	0.09

註一：按發行在外之加權平均股數計算。

註二：按追溯調整盈餘轉增資後之股數計算。

## (二)最近五年度簽證會計師姓名及其查核意見

簽證年度	會計師姓名	查核意見
97年	勤業眾信會計師事務所張清福、蔡振財	修正式無保留意見
98年	勤業眾信聯合會計師事務所張清福、蔡振財	修正式無保留意見
99年	勤業眾信聯合會計師事務所陳清祥、蔡振財	修正式無保留意見
100年	勤業眾信聯合會計師事務所陳清祥、蔡振財	修正式無保留意見
101年	勤業眾信聯合會計師事務所蔡振財、林安惠	修正式無保留意見

## 二、最近五年度財務分析

### (一) 財務分析

年 度 (註 1)		102 年 截至 3 月 31 日	101 年	
分析項目 (註 3)				
財務結構 (%)	負債占資產比率	71.79%	70.18%	
	長期資金占不動產、廠房及設備比率	602.84%	588.24%	
償債能力%	流動比率	143.20%	147.74%	
	速動比率	59.12%	53.03%	
	利息保障倍數	329.33%	398.60%	
經營能力	應收款項週轉率 (次)	16.14	22.57	
	平均收現日數	23	16	
	存貨週轉率 (次)	6.80	6.70	
	應付款項週轉率 (次)	9.66	10.01	
	平均銷貨日數	53.66	54.44	
	不動產、廠房及設備週轉率 (次)	60.44	56.14	
	總資產週轉率 (次)	3.89	4.06	
獲利能力	資產報酬率 (%)	2.94%	3.23%	
	權益報酬率 (%)	7.13%	7.63%	
	占實收 資本比率 (%)	營業利益	14.87%	14.95%
		稅前純益	10.94%	12.09%
	純益率 (%)	0.53%	0.59%	
每股盈餘 (元)	0.24	1.01		
現金流量	現金流量比率 (%)	-10.11%	-2.54%	
	現金流量允當比率 (%)	-43.02%	36.53%	
	現金再投資比率 (%)	-68.62%	-30.35%	
槓桿度	營運槓桿度	1.14	1.18	
	財務槓桿度	1.47	1.37	
最近二年度各項財務比率變動原因。(若增減變動未達 20%者可免分析) 應收帳款週轉率較前期下降主要係因資金調度及降低利息費用而未將相關應收帳款轉讓與銀行，而使週轉率下降，整體收現天數仍在合理授信範圍內。				

註：現金流量允當比率所需之前五年度相關資訊，係採用我國財務會計準則所編製之合併報表，相關合併報表均經會計師查核簽證。

註一：上列各年度財務資料均經會計師查核簽證或核閱。

註二：計算公式如下：

1. 財務結構

(1) 負債占資產比率 = 負債總額 / 資產總額。

(2) 長期資金占不動產、廠房及設備比率 = (權益總額 + 非流動負債) / 不動產、廠房及設備淨額。

2. 償債能力

(1) 流動比率 = 流動資產 / 流動負債。

(2) 速動比率 = (流動資產 - 存貨 - 預付費用) / 流動負債。

(3) 利息保障倍數 = 所得稅及利息費用前純益 / 本期利息支出。

3. 經營能力

(1) 應收款項(包括應收帳款與因營業而產生之應收票據)週轉率 = 銷貨淨額 / 各期平均應收款項(包括應收帳款與因營業而產生之應收票據)餘額。

(2) 平均收現日數 = 365 / 應收款項週轉率。

(3) 存貨週轉率 = 銷貨成本 / 平均存貨額。

(4) 應付款項(包括應付帳款與因營業而產生之應付票據)週轉率 = 銷貨成本 / 各期平均應付款項(包括應付帳款與因營業而產生之應付票據)餘額。

(5) 平均銷貨日數 = 365 / 存貨週轉率。

(6) 不動產、廠房及設備週轉率 = 銷貨淨額 / 平均不動產、廠房及設備淨額。

(7) 總資產週轉率 = 銷貨淨額 / 平均資產總額。

4. 獲利能力

(1) 資產報酬率 = [稅後損益 + 利息費用 × (1 - 稅率)] / 平均資產總額。

(2) 權益報酬率 = 稅後損益 / 平均權益總額。

(3) 純益率 = 稅後損益 / 銷貨淨額。

(4) 每股盈餘 = (歸屬於母公司業主之損益 - 特別股股利) / 加權平均已發行股數。(註4)

5. 現金流量

(1) 現金流量比率 = 營業活動淨現金流量 / 流動負債。

(2) 淨現金流量允當比率 = 最近五年度營業活動淨現金流量 / 最近五年度(資本支出 + 存貨增加額 + 現金股利)。

(3) 現金再投資比率 = (營業活動淨現金流量 - 現金股利) / (不動產、廠房及設備毛額 + 長期投資 + 其他非流動資產 + 營運資金)。(註5)

6. 槓桿度：

(1) 營運槓桿度 = (營業收入淨額 - 變動營業成本及費用) / 營業利益(註6)。

(2) 財務槓桿度 = 營業利益 / (營業利益 - 利息費用)。

註三：上開每股盈餘之計算公式，在衡量時應特別注意下列事項：

1. 以加權平均普通股股數為準，而非以年底已發行股數為基礎。

2. 凡有現金增資或庫藏股交易者，應考慮其流通期間，計算加權平均股數。

3. 凡有盈餘轉增資或資本公積轉增資者，在計算以往年度及半年度之每股盈餘時，應按增資比例追溯調整，無庸考慮該增資之發行期間。

4. 若特別股為不可轉換之累積特別股，其當年度股利(不論是否發放)應自稅後淨利減除、或增加稅後淨損。特別股若為非累積性質，在有稅後淨利之情況，特別股股利應自稅後淨利減除；如為虧損，則不必調整。

註四：現金流量分析在衡量時應特別注意下列事項：

1. 營業活動淨現金流量係指現金流量表中營業活動淨現金流入數。

2. 資本支出係指每年資本投資之現金流出數。

3. 存貨增加數僅在期末餘額大於期初餘額時方予計入，若年底存貨減少，則以零計算。

4. 現金股利包括普通股及特別股之現金股利。

5. 不動產、廠房及設備毛額係指扣除累計折舊前之不動產、廠房及設備總額。

註五：發行人應將各項營業成本及營業費用依性質區分為固定及變動，如有涉及估計或主觀判斷，應注意其合理性並維持一致。

註六：外國公司前開有關占實收資本比率，則改以占淨值比率計算之。

(二) 財務分析－我國財務會計準則

分析項目		年 度					
		最 近	五	年	度	財 務 分 析	
		101	100	99	98	97	
財務結構 (%)	負債占資產比率	67.83	65.47	61.03	71.71	67.13	
	長期資金占固定資產比率	969.74	1002.92	894.48	996.85	1,076.73	
償債能力 %	流動比率	151.22	165.24	164.34	149.11	179.47	
	速動比率	46.38	50.65	46.79	72.07	79.31	
	利息保障倍數	4.06	2.54	9.02	9.78	1.17	
經營能力	應收款項週轉率(次)	27.65	28.03	31.35	28.61	21.96	
	平均收現日數	13.20	13.02	11.64	12.76	16.62	
	存貨週轉率(次)	6.66	6.77	10.75	9.93	8.10	
	平均銷貨日數	54.77	53.95	33.95	36.74	45.05	
	應付款項週轉率(次)	9.80	10.25	12.17	10.85	11.07	
	固定資產週轉率(次)	92.83	83.44	124.52	108.94	93.75	
	總資產週轉率(次)	4.03	3.98	6.75	4.34	4.49	
獲利能力	資產報酬率(%)	3.37	1.82	4.66	3.03	1.75	
	股東權益報酬率(%)	7.58	2.90	12.65	8.91	0.67	
	佔實收資本 %比率	營業利益	16.79	8.60	23.51	20.50	15.58
		稅前純益	11.99	5.02	19.75	15.64	1.36
	純益率%	0.61	0.26	0.72	0.56	0.05	
	基本每股盈餘(元)(註二)	1.00	0.39	1.68	1.14	0.09	
現金流量	現金流量比率(%)	-	3.81	-	5.16	48.72	
	現金流量允當比率(%)	36.53	32.89	14.15	39.26	15.95	
	現金再投資比率(%)	-	0.27	-	7.48	36.60	
槓桿度	營運槓桿度	1.10	1.21	1.08	1.08	1.39	
	財務槓桿度	1.30	1.61	1.12	1.10	2.02	
<p>最近二年度各項財務比率變動原因。(若增減變動未達20%者可免分析)</p> <ol style="list-style-type: none"> <li>1. 利息保障倍數較去年上升60%主要係因營收及利潤之成長，使利息保障倍數升高。</li> <li>2. 資產報酬率、股東權益報酬率、佔實收資本比率、純益率及基本每股盈餘均較去年上升，主要係因整體營運之綜效，使營收較去年提高且毛利率上升，導致本年度稅後淨利較去年大幅提高所致。</li> <li>3. 現金流量比率及現金再投資比率較前期下降主要係因因應業績提升，增加倍或以供應客戶需求使營業活動淨現金為流出所致。</li> </ol>							

上列各年度財務資料均經會計師查核簽證。

分析項目		最近五年合併財務報表財務分析					
		101年	100年	99年	98年	97年	
財務結構 (%)	負債占資產比率	69.12	65.81	61.12	71.68	64.18	
	長期資金占固定資產比	585.95	596.34	551.69	589.28	621.28	
償債能力%	流動比率	150.56	167.58	167.06	149.75	181.83	
	速動比率	51.38	53.07	47.17	72.40	81.07	
	利息保障倍數	3.99	2.55	9.02	9.35	1.12	
經營能力	應收款項週轉率(次)	25.42	28.31	31.72	28.62	22.01	
	平均收現日數	14.36	12.89	11.51	12.75	16.59	
	存貨週轉率(次)	6.70	6.67	10.59	9.84	8.08	
	平均銷貨日數	54.44	54.73	34.46	37.09	45.20	
	應付款項週轉率(次)	10.01	10.36	12.19	10.85	11.09	
	固定資產週轉率(次)	57.50	49.90	76.55	64.08	53.63	
	總資產週轉率(次)	3.96	3.95	6.70	4.31	4.29	
獲利能力	資產報酬率(%)	3.31	1.81	4.64	2.83	1.64	
	股東權益報酬率(%)	7.60	2.91	12.59	8.23	0.36	
	占實收資本%比率	營業利益	14.98	8.17	22.05	17.67	12.86
		稅前純益	12.11	5.10	19.79	14.90	0.95
	純益率%	0.59	0.25	0.72	0.52	0.03	
基本每股盈餘(元)	1.00	0.39	1.68	1.14	0.09		
現金流量	現金流量比率(%)	-	1.33	-	4.63	46.41	
	現金流量允當比率(%)	26.71	28.36	9.35	37.61	13.89	
	現金再投資比率(%)	-	-	-	6.68	34.22	
桿度槓	營運槓桿度	1.18	1.33	1.13	1.15	1.91	
	財務槓桿度	1.37	1.67	1.13	1.11	2.59	

最近二年度各項財務比率變動原因。(若增減變動未達20%者可免分析)

- 1.利息保障倍數較去年上升56%主要係因營收及利潤之成長，使利息保障倍數升高。
- 2.資產報酬率、股東權益報酬率、佔實收資本比率、純益率及基本每股盈餘均較去年上升，主要係因整體營運之綜效，使營收較去年提高且毛利率上升，導致本年度稅後淨利較去年大幅提高所致。
- 3.現金流量比率及現金再投資比率較前期下降主要係因因應業績提升，增加倍或以供應客戶需求使營業活動淨現金為流出所致。

上列各年度財務資料均經會計師查核簽證。

註一：計算公式如下：

1.財務結構

- (1)負債占資產比率＝負債總額／資產總額。
- (2)長期資金占固定資產比率＝（股東權益淨額＋長期負債）／固定資產淨額。

2.償債能力

- (1)流動比率＝流動資產／流動負債。
- (2)速動比率＝（流動資產－存貨－預付費用）／流動負債。
- (3)利息保障倍數＝所得稅及利息費用前純益／本期利息支出。

3.經營能力

- (1)應收款項(包括應收帳款與因營業而產生之應收票據)週轉率＝銷貨淨額／各期平均應收款項(包括應收帳款與因營業而產生之應收票據)餘額。
- (2)平均收現日數＝365／應收款項週轉率。
- (3)存貨週轉率＝銷貨成本／平均存貨額。
- (4)應付款項(包括應付帳款與因營業而產生之應付票據)週轉率＝銷貨成本／各期平均應付款項(包括應付帳款與因營業而產生之應付票據)餘額。
- (5)平均銷貨日數＝365／存貨週轉率。
- (6)固定資產週轉率＝銷貨淨額／平均固定資產淨額。
- (7)總資產週轉率＝銷貨淨額／平均資產總額。

4.獲利能力

- (1)資產報酬率＝〔稅後損益＋利息費用×（1－稅率）〕／平均資產總額。
- (2)股東權益報酬率＝稅後損益／平均股東權益淨額。
- (3)純益率＝稅後損益／銷貨淨額。
- (4)每股盈餘＝（稅後淨利－特別股股利）／加權平均已發行股數。（註4）

5.現金流量

- (1)現金流量比率＝營業活動淨現金流量／流動負債。
- (2)淨現金流量允當比率＝最近五年度營業活動淨現金流量／最近五年度(資本支出＋存貨增加額＋現金股利)。
- (3)現金再投資比率＝（營業活動淨現金流量－現金股利）／（固定資產毛額＋長期投資＋其他資產＋營運資金）。（註5）

6.槓桿度：

- (1)營運槓桿度＝（營業收入淨額－變動營業成本及費用）／營業利益(註6)。
- (2)財務槓桿度＝營業利益／（營業利益－利息費用）。

註二：上開每股盈餘之計算公式，在衡量時應特別注意下列事項：

- 1.以加權平均普通股股數為準，而非以年底已發行股數為基礎。
- 2.凡有現金增資或庫藏股交易者，應考慮其流通期間，計算加權平均股數。
- 3.凡有盈餘轉增資或資本公積轉增資者，在計算以往年度及半年度之每股盈餘時，應按增資比例追溯調整，無庸考慮該增資之發行期間。
- 4.若特別股為不可轉換之累積特別股，其當年度股利（不論是否發放）應自稅後淨利減除、或增加稅後淨損。特別股若為非累積性質，在有稅後淨利之情況，特別股股利應自稅後淨利減除；如為虧損，則不必調整。

註三：現金流量分析在衡量時應特別注意下列事項：

- 1.營業活動淨現金流量係指現金流量表中營業活動淨現金流入數。
- 2.資本支出係指每年資本投資之現金流出數。
- 3.存貨增加數僅在期末餘額大於期初餘額時方予計入，若年底存貨減少，則以零計算。
- 4.現金股利包括普通股及特別股之現金股利。
- 5.固定資產毛額係指扣除累計折舊前之固定資產總額。

註四：發行人應將各項營業成本及營業費用依性質區分為固定及變動，如有涉及估計或主觀判斷，應注意其合理性並維持一致。

三、最近年度財務報告之監察人審查報告

益登科技股份有限公司

監察人審查報告書

茲 准

本公司董事會造送民國一百零一年度財務報表(含合併財務報表)，業經勤業眾信聯合會計師事務所蔡振財及林安惠會計師出具查核報告，併同民國一百零一年度營業報告書及盈餘分配表，復經本監察人審查，認為尚無不符，爰依公司法第二一九條之規定備具報告如上。

敬請 鑒察

此上

監察人：呂孜姿



監察人：翊越股份有限公司



代表人：李伯億



中 華 民 國 一 〇 二 年 三 月 十 三 日

#### 四、最近年度財務報表及會計師查核報告書：

**Deloitte**  
**勤業眾信**

勤業眾信聯合會計師事務所  
10596 台北市民生東路二段156號12樓

Deloitte & Touche  
12th Floor, Hung Tai Financial Plaza  
156 Min Sheng East Road, Sec. 3  
Taipei 10596, Taiwan, ROC

Tel :+886 (2) 2545-9988  
Fax:+886 (2) 2545-9966  
www.deloitte.com.tw

#### 會計師查核報告

益登科技股份有限公司 公鑒：

益登科技股份有限公司民國一〇一年及一〇〇年十二月三十一日之資產負債表，暨民國一〇一年及一〇〇年一月一日至十二月三十一日之損益表、股東權益變動表及現金流量表，業經本會計師查核竣事。上開財務報表之編製係管理階層之責任，本會計師之責任則為根據查核結果對上開財務報表表示意見。上開財務報表中被投資公司 ACCU TECHNOLOGIES LTD. 採權益法評價之被投資公司南基國際科技有限公司民國一〇一及一〇〇年度之財務報表，未經本會計師查核，而係由其他會計師查核，因是有關之長期股權投資及其投資損益，係依據其他會計師之查核報告認列。民國一〇一年及一〇〇年十二月三十一日對上述被投資公司長期股權投資之金額分別為 75,282 仟元及 70,115 仟元，占資產總額之 1.17%及 1.17%；民國一〇一年及一〇〇年度對上述被投資公司長期股權投資之投資利益分別為 7,965 仟元及 5,345 仟元，占稅前利益之 4.12%及 6.61%。

本會計師係依照會計師查核簽證財務報表規則及一般公認審計準則規劃並執行查核工作，以合理確信財務報表有無重大不實表達。此項查核工作包括以抽查方式獲取財務報表所列金額及所揭露事項之查核證據、評估管理階層編製財務報表所採用之會計原則及所作之重大會計估計，暨評估財務報表整體之表達。本會計師相信此項查核工作及其他會計師之查核報告可對所表示之意見提供合理之依據。

依本會計師之意見，基於本會計師之查核結果及其他會計師之查核報告，第一段所述財務報表在所有重大方面係依照證券發行人財務報告編製準則、商業會計法及商業會計處理準則中與財務會計準則相關之規定暨一般公認會計原則編製，足以允當表達益登科技股份有限公司民國一〇一年及一〇〇年十二月三十一日之財務狀況，暨民國一〇一年及一〇〇年一月一日至十二月三十一日之經營成果與現金流量。

益登科技股份有限公司民國一〇一年度財務報表重要會計科目明細表，主要係供補充分析之用，亦經本會計師採用第二段所述之查核程序予以查核。據本會計師之意見，該等科目明細表在所有重大方面與第一段所述財務報表相關資訊一致。

益登科技股份有限公司已編製民國一〇一及一〇〇年度合併財務報表，並經本會計師出具修正式無保留意見之查核報告在案，備供參考。

勤業眾信聯合會計師事務所

會計師 蔡 振 財

蔡 振 財



會計師 林 安 惠

林 安 惠



財政部證券暨期貨管理委員會核准文號

台財證六字第 0920123784 號

財政部證券暨期貨管理委員會核准文號

台財證六字第 0920123784 號

中 華 民 國 一 〇 二 年 三 月 十 三 日



益登科技股份有限公司



民國一〇一年及一〇〇年一月一日至十二月三十一日

單位：除每股盈餘為新台幣元外，餘係仟元

代碼	一〇一年度		一〇〇年度	
	金額	%	金額	%
營業收入(附註二)				
4110	\$ 26,510,701	102	\$ 24,364,361	102
4170	512,099	2	429,376	2
4100	25,998,602	100	23,934,985	100
4614	3,825	-	1,159	-
4000	26,002,427	100	23,936,144	100
營業成本(附註二、六及二二)				
5110	24,728,883	95	22,867,247	96
5910	1,273,544	5	1,068,897	4
營業費用(附註二十及二二)				
6100	735,503	3	691,414	3
6200	267,498	1	238,904	1
6000	1,003,001	4	930,318	4
6900	270,543	1	138,579	-
營業外收入及利益				
7110	1,404	-	2,038	-
7122	-	-	13,084	-
7140	-	-	430	-
7160	-	-	9,365	-
7210	3,679	-	4,480	-
7480	10,299	-	5,388	-
7100	15,382	-	34,785	-
營業外費用及損失				
7510	63,209	-	52,405	-
7521	17,757	-	7,792	-

(接次頁)

(承前頁)

代碼		一〇一一年度			一〇〇年 度				
		金	額	%	金	額	%		
7530	處分固定資產損失	\$	-	-	\$	327	-		
7560	兌換淨損(附註二)		6,302	-		-	-		
7640	金融資產評價損失(附註二、八及九)		5,476	-		31,938	-		
7880	其他		-	-		38	-		
7500	營業外費用及損失合計		<u>92,744</u>	-		<u>92,500</u>	-		
7900	稅前利益		193,181	1		80,864	-		
8110	所得稅費用(附註二及十九)		<u>35,817</u>	-		<u>19,789</u>	-		
9600	純益	\$	<u>157,364</u>	<u>1</u>	\$	<u>61,075</u>	<u>-</u>		
代碼		稅	前	稅	後	稅	前	稅	後
	每股盈餘(附註十八)								
9750	基本每股盈餘	\$	<u>1.23</u>	\$	<u>1.00</u>	\$	<u>0.51</u>	\$	<u>0.39</u>
9850	稀釋每股盈餘	\$	<u>1.22</u>	\$	<u>1.00</u>	\$	<u>0.50</u>	\$	<u>0.38</u>

後附之附註係本財務報表之一部分。

(參閱勤業眾信聯合會計師事務所民國一〇二年三月十三日查核報告)

董事長：曾禹旖



經理人：曾禹旖



會計主管：簡先勇



益登科技股份有限公司

股東權益變動表

民國一〇一年及一〇〇年十二月三十一日

單位：除每股現金股利為新台幣幣元外，餘係仟元

項目	資本公積		盈餘	未分配盈餘	附註二及十六	其他	總計
	股本	公積					
一〇〇年一月一日餘額	1,611,000	\$ 26,103	\$ 352,693	\$ 96,821	\$ 283,870	\$ 733,384	
九十九年度盈餘分配	-	-	26,663	(26,663)	-	-	-
法定盈餘公積	-	-	143,467	(143,467)	-	-	-
特別盈餘公積	-	-	-	(111,159)	(111,159)	-	(111,159)
現金股利每股0.71元	-	-	-	61,075	61,075	-	61,075
一〇〇年度純益	-	-	-	-	-	-	61,075
庫藏股買回-4,000仟股	-	-	-	-	-	(56,093)	(56,093)
備供出售金融資產未實現損益之變動	-	-	-	-	-	63	63
外幣長期股權投資換算調整	-	-	-	-	-	-	23,605
分公司外幣財務報表換算調整	-	-	-	-	-	-	29,417
一〇〇年十二月三十一日餘額	1,611,000	26,103	379,356	240,288	63,656	(56,093)	2,077,107
一〇〇年度盈餘分配	-	-	6,108	(6,108)	-	-	-
法定盈餘公積	-	-	53,085	(53,085)	-	-	-
特別盈餘公積	-	-	-	(106,828)	(106,828)	-	(106,828)
現金股利每股0.68元	-	-	-	157,364	157,364	-	157,364
一〇一年度純益	-	-	-	-	-	(11,376)	(11,376)
外幣長期股權投資換算調整	-	-	-	-	-	(39,896)	(39,896)
分公司外幣財務報表換算調整	-	-	-	-	-	(238,475)	(238,475)
一〇一年十二月三十一日餘額	1,611,000	26,103	385,464	187,203	161,169	(56,093)	2,076,371

後附之附註係本財務報表之一部分。  
(參閱勤業眾信聯合會計師事務所民國一〇二年三月十三日查核報告)



董事長：曾禹靖



經理人：曾禹靖



會計主管：簡光勇



民國一〇一年及一〇〇年一月一日至十二月三十一日

單位：新台幣仟元

	一〇一一年度	一〇〇年度
營業活動之現金流量		
純益	\$ 157,364	\$ 61,075
調整項目：		
折舊及攤銷	28,292	29,334
提列備抵呆帳	6,929	50
提列存貨跌價損失	60,471	39,213
存貨報廢損失	650	23,058
存貨盤損	55	71
採權益法認列之投資損失	17,757	7,792
金融資產評價淨損失	5,476	31,938
處分投資利益	-	( 430)
處分固定資產損失	-	327
遞延所得稅	( 3,027)	8,976
應計退休金負債	( 776)	85
資產及負債之淨變動		
應收票據	( 9,874)	( 45,131)
應收帳款	( 137,362)	( 51,828)
應收關係人款項	( 26,109)	56,553
存貨	( 482,780)	( 312,247)
預付款項	( 17,983)	90,997
其他流動資產	13,498	( 30,135)
應付票據及帳款	301,944	276,278
應付關係人款項	14,703	( 4,346)
應付所得稅	30,726	( 55,804)
應付費用	( 27,495)	26,987
預收款項	( 297)	( 33,211)
其他流動負債	2,407	( 509)
營業活動之淨現金流入(出)	( 65,431)	119,093
投資活動之現金流量		
應收關係人款項減少	29,609	-
其他金融資產減少	4,000	2,500
採權益法之長期股權投資增加	( 13,890)	( 43,778)
處分公平價值變動列入損益之金融資產價款	-	11,069
取得備供出售金融資產	-	( 5,000)
處分備供出售金融資產價款	-	5,989
取得以成本衡量之金融資產	( 23,981)	( 14,486)
以成本法衡量之金融資產減資退回股款	-	7,920

(接次頁)

(承前頁)

	一〇一年度	一〇〇年度
購置固定資產	(\$ 5,660)	(\$ 7,066)
處分固定資產價款	-	2,381
無形資產增加	( 3,328)	( 3,471)
其他資產減少(增加)	<u>20</u>	<u>( 693)</u>
投資活動之淨現金流出	<u>( 13,230)</u>	<u>( 44,635)</u>
融資活動之現金流量		
短期銀行借款增加	155,648	288,216
應付短期票券增加	49,900	-
舉借長期銀行借款	-	600,000
償還長期銀行借款	-	( 600,000)
發放現金股利	( 106,828)	( 111,159)
買回庫藏股	-	( 56,093)
存入保證金增加	<u>11,408</u>	<u>8,721</u>
融資活動之淨現金流入	<u>110,128</u>	<u>129,685</u>
匯率影響數	<u>( 1,990)</u>	<u>( 1,441)</u>
現金及約當現金淨增加	29,477	202,702
年初現金及約當現金餘額	<u>518,508</u>	<u>315,806</u>
年底現金及約當現金餘額	<u>\$ 547,985</u>	<u>\$ 518,508</u>
現金流量資訊之補充揭露：		
支付利息	<u>\$ 64,482</u>	<u>\$ 51,981</u>
支付所得稅	<u>\$ 9,179</u>	<u>\$ 61,692</u>
不影響現金流量之投資及融資活動		
一年內到期之長期負債	<u>\$ 160,000</u>	<u>\$ -</u>
商品存貨轉列固定資產	<u>\$ 4,360</u>	<u>\$ -</u>

後附之附註係本財務報表之一部分。

(參閱勤業眾信聯合會計師事務所民國一〇二年三月十三日查核報告)

董事長：曾禹旖



經理人：曾禹旖



會計主管：簡先勇



益登科技股份有限公司

財務報表附註

民國一〇一及一〇〇年度

(除另予註明者外，金額係以新台幣仟元為單位)

一、公司沿革及營業

本公司於八十五年七月設立，主要業務為各種電子零件、電腦軟體、硬體及其週邊設備之進出口買賣業務。本公司股票自九十一年十月一日起於台灣證券交易所上市買賣。

本公司於一〇一及一〇〇年底，員工人數分別為 379 人及 367 人。

二、重要會計政策之彙總說明

本財務報表係依照證券發行人財務報告編製準則、商業會計法、商業會計處理準則及一般公認會計原則編製。重要會計政策彙總說明如下：

(一) 外幣交易及外幣財務報表之換算

本公司所有國外營運機構外幣財務報表之換算如下：資產及負債科目均按資產負債表日之即期匯率換算；股東權益按歷史匯率換算；股利按宣告日之匯率換算；損益科目按加權平均匯率換算；外幣財務報表換算所產生之兌換差額列入換算調整數，列於股東權益之調整項目，俟國外營運機構出售或清算時併入損益計算。

非衍生性商品之外幣交易所產生之各項外幣資產、負債、收入或費用，按交易日之即期匯率折算新台幣金額入帳。外幣資產及負債實際收付結清時所產生之兌換差額，作為當年度損益。

資產負債表日之外幣貨幣性資產或負債，按該日即期匯率予以調整，兌換差額列為當年度損益。

資產負債表日之外幣非貨幣性資產或負債，依公平價值衡量者，按該日即期匯率調整，所產生之兌換差額，屬公平價值變動認列為股東權益調整項目者，列為股東權益調整項目；屬公平價值變動認列為當年度損益者，列為當年度損益。以成本衡量者，則按交易日之歷史匯率衡量。

外幣長期投資按權益法計價者，以被投資公司之外幣財務報表換算後所得之股東權益做為依據，兌換差額列入累積換算調整數，作為股東權益之調整項目。

## (二) 會計估計

依照前述準則、法令及原則編製財務報表時，本公司對於備抵呆帳、備抵折讓、存貨跌價損失、固定資產折舊、所得稅、退休金、員工分紅及董監酬勞費用等之提列，必須使用合理之估計金額，因估計涉及判斷，實際結果可能有所差異。

## (三) 資產與負債區分流動與非流動之標準

流動資產包括現金及約當現金，以及預期於資產負債表日後一年內變現之資產；固定資產、無形資產及其他不屬於流動資產之資產為非流動資產。流動負債為須於資產負債表日後一年內清償之負債，負債不屬於流動負債者為非流動負債。

## (四) 約當現金

約當現金係自投資日起三個月內到期之附買回債券，其帳面價值近似於公平價值。

## (五) 公平價值變動列入損益之金融商品

公平價值變動列入損益之金融商品係原始認列時，指定以公平價值衡量且公平價值變動認列為損益之金融資產。本公司成為金融商品合約之一方時，認列金融資產；於合約權利喪失控制時，除列金融資產。

原始認列時，係以公平價值衡量，交易成本列為當年度費用，續後評價時，以公平價值衡量且公平價值變動認列為當年度損益。金融商品除列時，出售所得價款或支付金額與帳面價值之差額，計入當年度損益。

## (六) 備供出售金融資產

備供出售金融資產於原始認列時，以公平價值衡量，並加計取得之交易成本；後續評價以公平價值衡量，且其價值變動列為股東權益調整項目，累積之利益或損失於金融資產除列時，列入當年度損益。

現金股利於除息日認列收益，但依據投資前淨利宣告之部分，係自投資成本減除。股票股利不列為投資收益，僅註記股數增加，並按增加後之總股數重新計算每股成本。

若有減損之客觀證據，則認列減損損失。若後續期間減損金額減少，備供出售權益商品之減損減少金額認列為股東權益調整項目。

公平價值之基礎：上市（櫃）證券係資產負債表日之收盤價。

#### (七) 以成本衡量之金融資產

無法可靠衡量公平價值之權益商品投資，包括未上市（櫃）股票及興櫃股票等，以原始認列之成本衡量。股利之會計處理，與備供出售金融資產相同。若有減損之客觀證據，則認列減損損失，此減損金額不予迴轉。

#### (八) 應收帳款之減損評估

備抵呆帳係按應收款項帳齡及收回可能性評估提列。本公司依據對客戶之應收帳款帳齡分析、信用評等及經濟環境等因素，定期評估應收帳款之收回可能性。

如附註三所述，本公司自一〇〇年一月一日起採用財務會計準則公報第三十四號「金融商品之會計處理準則」第三次修訂條文，修訂條文將原始產生之應收款納入適用範圍，故本公司對於應收帳款係於每一資產負債表日評估其減損跡象，當有客觀證據顯示，因應收帳款原始認列後發生之單一或多項事件，致使應收帳款之估計未來現金流量受影響者，該應收帳款則視為已減損。客觀之減損證據可能包含：

1. 債務人發生顯著財務困難；或
2. 應收帳款發生逾期之情形；或
3. 債務人很有可能倒閉或進行其他財務重整。

針對某些應收款項經個別評估未有減損後，另再以組合基礎來評估減損。應收帳款組合之客觀減損證據可能包含本公司過去收款經驗、該組合之延遲付款增加情況，以及與應收帳款違約有關之可觀察全國性或區域性經濟情勢變化。

應收款帳之帳面金額係藉由備抵評價科目調降。當應收款項視為無法回收時，係沖銷備抵評價科目。原先已沖銷而後續回收之款項係貸記備抵評價科目。備抵評價科目帳面金額之變動認列為呆帳損失。

#### (九) 資產減損

倘資產（主要為固定資產、無形資產與採權益法之長期股權投資）以其相關可回收金額衡量帳面價值有重大減損時，就其減損部分認列損失。對具控制能力之長期股權投資，係以合併財務報表整體考量現金產生單位，予以評估。嗣後若資產可回收金額增加時，將減損損失之迴轉認列為利益，惟資產於減損損失迴轉後之帳面價值，不得超過該項資產在未認列減損損失之情況下，減除應攤銷折舊後之帳面價值。但已認列之商譽減損損失不得迴轉。

對僅具重大影響力而未具控制能力之長期股權投資，則以其個別長期股權投資帳面價值（含商譽）為基礎，比較個別投資之可回收金額與帳面價值以計算該投資之減損損失。

#### (十) 備抵折讓

備抵銷貨折讓係按估計可能發生之折讓損失提列。

#### (十一) 存 貨

存貨係商品存貨。存貨係以移動平均成本與淨變現價值孰低計價，比較成本與淨變現價值時除同類別存貨外係以個別項目為基礎。淨變現價值係指在正常情況下之估計售價減除銷售費用後之餘額。

#### (十二) 採權益法之長期股權投資

本公司對被投資公司持有表決權股份達百分之二十以上或具有重大影響力者，採用權益法評價。

取得股權或首次採用權益法時，先將投資成本予以分析處理，投資成本超過可辨認淨資產公平價值部分列為商譽，商譽不予攤銷。

投資損益之認列係以投資成本加（或減）按持股比例認列被投資公司之純益（或純損）計算。被投資公司發生純益（或純損）時，認列投資利益（或損失）；發放現金股利時則作為投資成本減項。

收到股票股利不列為投資收益，僅註記股數增加，並按增加後之總股數重新計算每股成本。

本公司與採權益法被投資公司順流交易所產生之利益，按持股比例予以消除；惟如本公司對該被投資公司有控制能力，則予全部消除。本公司與採權益法被投資公司逆流交易所產生之利益，按持股比例予以消除。

出售或移轉時之成本採用移動平均法計價。

### (十三) 固定資產

固定資產係按成本減累計折舊計價。重大之更新及改良作為資本支出；修理及維護支出則作為當年度費用。

折舊採用直線法依下列耐用年限計提：房屋及建築物，三至五十年；運輸設備，五年；生財器具，二至五年；租賃改良，二至五年。耐用年限屆滿仍繼續使用之固定資產，則就其殘值按重行估計可使用年數繼續提列折舊。

固定資產出售或報廢時，其相關成本及累計折舊均自帳上減除。處分固定資產之利益或損失，依其性質列為當年度之營業外利益或營業外損失。

### (十四) 無形資產

無形資產以取得成本為入帳基礎，採用直線法依其耐用年限分期攤銷。電腦軟體成本按三年，以直線法攤銷。

### (十五) 退休金

屬確定給付退休辦法之退休金係按精算結果認列；屬確定提撥退休辦法之退休金，係於員工提供服務之期間，將應提撥之退休金數額認列為當年度費用。

### (十六) 所得稅

所得稅係作跨期間之分攤，亦即可減除暫時性差異之所得稅影響數認列為遞延所得稅資產，並評估其可實現性，認列備抵評價金額；應課稅暫時性差異之所得稅影響數則認列為遞延所得稅負債。遞延所得稅資產或負債依其相關資產或負債之分類劃分為流動或非

流動項目，無相關之資產或負債者，依預期回轉期間劃分為流動或非流動項目。

以前年度應付所得稅之調整，列入當年度所得稅。

依所得稅法規定計算之未分配盈餘加徵百分之十所得稅，列為股東會決議年度之所得稅費用。

#### (十七) 庫藏股票

本公司買回已發行股票作為庫藏股票時，將所支付之成本借記庫藏股票，列為股東權益之減項。

處分時，處分價格若高於帳面價值，其差額作為資本公積一庫藏股交易；若低於帳面價值，其差額沖抵同種類庫藏股票之交易所產生之資本公積，如有不足則沖抵未分配盈餘。

#### (十八) 收入之認列

本公司係於貨物之所有權及顯著風險移轉予客戶時認列銷貨收入，因其獲利過程大部分已完成，且已實現或可實現。銷貨退回及折讓係於發生當年度列為銷貨之減項，相關銷貨成本則列為銷貨成本之減項。

營業收入係按本公司與買方所協議交易對價（考量商業折扣及數量折扣後）之公平價值衡量；惟營業收入之對價為一年期以內之應收款時，其公平價值與到期值差異不大且交易量頻繁，則不按設算利率計算公平價值。

#### (十九) 重分類

一〇〇年度之財務報表若干項目經重分類，俾配合一〇一年度之財務報表之表達。

### 三、會計變動之理由及其影響

#### 金融商品之會計處理

本公司自一〇〇年一月一日起採用新修訂之財務會計準則公報第三十四號「金融商品之會計處理準則」。將原始產生之放款及應收款納入公報適用範圍，此項會計變動，對本公司一〇〇年度純益及稅後基本每股盈餘並無重大影響。

## 營運部門資訊之揭露

本公司自一〇〇年一月一日起，採用新發布之財務會計準則公報第四十一號「營運部門資訊之揭露」。該公報之規定係以管理階層制定營運事項決策時所使用之企業組成部分相關資訊為基礎，營運部門之辨識則以主要營運決策者定期複核用以分配資源予部門與評量績效之內部報告為基礎。該公報係取代財務會計準則公報第二十號「部門別財務資訊之揭露」，採用該公報對本公司部門別資訊之報導方式並無重大改變。

### 四、現金及約當現金

	一〇一年 十二月三十一日	一〇〇年 十二月三十一日
現金		
庫存現金及週轉金	\$ 508	\$ 419
支票存款	3,985	2,370
活期存款	522,992	423,445
定期存款，年利率一〇一年 0.935-0.94%；一〇〇年 0.33-1.345%	<u>20,500</u>	<u>22,500</u>
	547,985	448,734
約當現金		
附買回債券，年利率 0.63%	<u>-</u>	<u>69,774</u>
	<u>\$547,985</u>	<u>\$518,508</u>

截至一〇一及一〇一年底，本公司並無到期日在一年以後之銀行定期存款。

本公司一〇〇年底所持有之附買回債券約定於一〇一年一月四日前賣回，約定賣回價格為 69,806 仟元。

於一〇一年及一〇〇年底，本公司之香港分公司所持有之國外存款相關資訊如下：

	一〇一年 十二月三十一日	一〇〇年 十二月三十一日
香港（一〇一年美金 7,328 仟元 及港幣 2,356 仟元；一〇〇年 美金 4,364 仟元及港幣 1,528 仟元）	<u>\$222,330</u>	<u>\$138,158</u>

## 五、應收帳款

	一〇一年 十二月三十一日	一〇〇年 十二月三十一日
應收帳款	\$ 1,016,025	\$ 806,281
減：備抵呆帳	26,107	21,551
備抵銷貨折讓	<u>179,100</u>	<u>97,488</u>
	<u>\$ 810,818</u>	<u>\$ 687,242</u>

本公司備抵呆帳之變動情形如下：

	一〇一年度	一〇〇年度
年初餘額	\$ 21,551	\$ 20,859
加：本年度提列	6,929	50
減：本年度實際沖銷	1,613	50
匯率影響數	( <u>760</u> )	<u>692</u>
年底餘額	<u>\$ 26,107</u>	<u>\$ 21,551</u>

本公司與金融機構簽訂應收帳款承購合約，約定本公司得將非信用狀交易應收帳款轉讓予金融機構，本合約項下之應收帳款債權承購為無追索權，於應收帳款債權承購生效時，該應付帳款債權債務人之信用風險移轉由金融機構承擔，本公司則需支付一定費率之承購管理費予金融機構，並得支付利息請求預支十成應收帳款承購價金。因該等應收帳款債權承購為無追索權，本公司於轉讓後信用風險除約定自行負擔金額外，已全部移轉由該金融機構承擔，債權之回收已獲該金融機構之確保。本公司應自行負擔之信用風險金額一〇〇年十月起為美金 400 仟元，一〇〇年九月前為美金 450 仟元，並對此已提列適足之備抵呆帳。一〇一及一〇〇年底本公司預支之應收帳款債權承購價金分別為 5,937,740 仟元及 4,339,511 仟元。

本公司讓售應收帳款之相關資訊如下：

讓售對象	本年度出售 應收帳款金額	本年度 已收現金金額	截至年底 已預支金額	銀行約定額度
<u>一〇一年度</u>				
兆豐國際商銀	\$ 18,126,383	\$ 12,109,535	\$ 5,623,248	\$ 6,992,640
台新國際商銀	2,342,564	1,796,717	314,492	2,000,000
彰化商業銀行	<u>33,309</u>	<u>31,858</u>	-	<u>58,272</u>
	<u>\$ 20,502,256</u>	<u>\$ 13,938,110</u>	<u>\$ 5,937,740</u>	<u>\$ 9,050,912</u>

(接次頁)

(承前頁)

讓售對象	本年度出售 應收帳款金額	本年度 已收現金額	截至年底 已預支金額	銀行約定額度
一〇〇年度				
兆豐國際商銀	\$15,392,874	\$11,149,241	\$ 4,119,440	\$ 4,846,400
台新國際商銀	2,240,398	1,577,227	220,071	4,000,000
彰化商業銀行	95,878	86,073	-	116,919
永豐銀行	14,271	14,271	-	-
	<u>\$17,743,421</u>	<u>\$12,826,812</u>	<u>\$ 4,339,511</u>	<u>\$ 8,963,319</u>

上述額度係循環使用。

#### 六、存貨

	一〇一年 十二月三十一日	一〇〇年 十二月三十一日
商品存貨	<u>\$3,858,875</u>	<u>\$3,562,690</u>

一〇一年及一〇〇年十二月三十一日之備抵存貨跌價損失分別為343,873仟元及294,146仟元。

一〇一及一〇〇年度與存貨相關之銷貨成本分別為24,728,883仟元及22,867,247仟元。一〇一年度之銷貨成本包括存貨跌價損失60,471仟元、存貨報廢損失650仟元及存貨盤損55仟元，一〇〇年度之銷貨成本包括存貨跌價損失39,213仟元、存貨報廢損失23,058仟元及存貨盤損71仟元。

#### 七、採權益法之長期股權投資

	一〇一年 十二月三十一日	一〇〇年 十二月三十一日
	帳列金額	帳列金額
未上市及上櫃公司		
ACCU TECHNOLOGIES LTD.	\$303,694	\$335,205
益福科技股份有限公司	65,144	50,143
ILDO KOREA CO., LTD.	<u>21,761</u>	<u>20,494</u>
	<u>\$390,599</u>	<u>\$405,842</u>

投資成本與股權淨值間差額，係因商譽而發生者，一〇一及一〇〇年度皆為8,380仟元。

依權益法認列投資利益（損失）之內容如下：

	一〇一年度	一〇〇年度
ACCU TECHNOLOGIES LTD.	(\$ 20,744)	(\$ 11,872)
益福科技股份有限公司	2,233	1,805
ILDO KOREA CO., LTD.	<u>754</u>	<u>2,275</u>
	<u>(\$ 17,757)</u>	<u>(\$ 7,792)</u>

ILDO KOREA CO., LTD.係依被投資公司同期間未經會計師查核之財務報表計算。惟本公司管理當局認為若 ILDO KOREA CO., LTD.財務報表倘經會計師查核，尚不致產生重大影響。

子公司帳目已併入編製一〇一及一〇〇年度之合併財務報表。

#### 八、公平價值變動列入損益之金融資產－非流動

	一〇一年 十二月三十一日	一〇〇年 十二月三十一日
可轉換公司債	<u>\$ 19,760</u>	<u>\$ 19,054</u>

本公司於九十九年七月以美金 380 仟元購買一年期私募可轉換公司債，其票面利率為 2%，並於一〇〇年六月以美金 380 仟元處分。另於九十八年十月按面額 100 仟元購買五年期私募可轉換公司債，其票面利率為 1%。

本公司一〇一及一〇〇年度因公平價值變動列入損益之金融資產產生之利益（損失）為 706 仟元及(946)仟元，帳列於金融資產評價損失項下。

#### 九、以成本衡量之金融資產

	一〇一年 十二月三十一日	一〇〇年 十二月三十一日
國內非上市（櫃）普通股	<u>\$ 61,321</u>	<u>\$ 63,965</u>
國外非上市（櫃）普通股－美元計價，一〇一年 997 仟美元及一〇〇年 502 仟美元	30,375	14,486
國外非上市（櫃）特別股－美元計價，一〇一年 500 仟美元及一〇〇年 317 仟美元	<u>14,989</u>	<u>10,435</u>
	<u>\$106,685</u>	<u>\$ 88,886</u>

本公司所持有之上述股票投資，因無活絡市場公開報價且其公平價值無法可靠衡量，故以成本衡量。

本公司部分以成本衡量之金融資產，因其營運持續產生虧損，致股權淨值偏低，本公司經評估結果，認為投資之價值確已減損，且回復之希望甚小，於一〇一及一〇〇年度認列投資損失分別為 6,182 仟元及 30,992 仟元，帳列金融資產評價損失項下。

#### 十、固定資產

	一〇一〇年						
	土	地	房屋及 建築物	運輸設備	生財器具	租賃改良	合計
<u>成本</u>							
年初餘額	\$ 184,514		\$ 82,373	\$ 15,191	\$ 70,660	\$ 3,111	\$ 355,849
本年度增加	-		-	1,952	3,708	-	5,660
重分類	-		-	-	4,360	-	4,360
本年度減少	-		-	-	9,516	1,358	10,874
換算調整數	-		-	-	( 88)	-	( 88)
年底餘額	<u>184,514</u>		<u>82,373</u>	<u>17,143</u>	<u>69,124</u>	<u>1,753</u>	<u>354,907</u>
<u>累計折舊</u>							
年初餘額	-		14,450	7,577	45,326	1,622	68,975
本年度增加	-		1,692	1,933	12,089	1,033	16,747
重分類	-		-	-	-	-	-
本年度減少	-		-	-	9,516	1,358	10,874
換算調整數	-		-	-	( 55)	-	( 55)
年底餘額	-		<u>16,142</u>	<u>9,510</u>	<u>47,844</u>	<u>1,297</u>	<u>74,793</u>
年底淨額	<u>\$ 184,514</u>		<u>\$ 66,231</u>	<u>\$ 7,633</u>	<u>\$ 21,280</u>	<u>\$ 456</u>	<u>\$ 280,114</u>

	一〇一〇年						
	土	地	房屋及 建築物	運輸設備	生財器具	租賃改良	合計
<u>成本</u>							
年初餘額	\$ 184,514		\$ 107,458	\$ 18,291	\$ 134,652	\$ -	\$ 444,915
本年度增加	-		-	650	6,416	-	7,066
重分類	-		-	-	142	3,111	3,253
本年度減少	-		25,085	3,750	70,628	-	99,463
換算調整數	-		-	-	78	-	78
年底餘額	<u>184,514</u>		<u>82,373</u>	<u>15,191</u>	<u>70,660</u>	<u>3,111</u>	<u>355,849</u>
<u>累計折舊</u>							
年初餘額	-		37,651	6,210	104,771	-	148,632
本年度增加	-		1,884	2,409	11,102	-	15,395
重分類	-		-	-	33	1,622	1,655
本年度減少	-		25,085	1,042	70,628	-	96,755
換算調整數	-		-	-	48	-	48
年底餘額	-		<u>14,450</u>	<u>7,577</u>	<u>45,326</u>	<u>1,622</u>	<u>68,975</u>
年底淨額	<u>\$ 184,514</u>		<u>\$ 67,923</u>	<u>\$ 7,614</u>	<u>\$ 25,334</u>	<u>\$ 1,489</u>	<u>\$ 286,874</u>

十一、短期銀行借款

	一〇一年 十二月三十一日	一〇〇年 十二月三十一日
信用借款一年利率一〇一年 0.9500-0.9640%，一〇〇年 1.3835-1.4930%	<u>\$654,313</u>	<u>\$498,665</u>

十二、應付短期票券

	一〇一年 十二月三十一日	一〇〇年 十二月三十一日
發行總額	\$ 50,000	\$ -
減：應付短期票券折價	( <u>100</u> )	-
	<u>\$ 49,900</u>	<u>\$ -</u>
利率區間	<u>1.13%</u>	-

十三、應付費用

	一〇一年 十二月三十一日	一〇〇年 十二月三十一日
應付薪資	\$ 75,020	\$ 91,850
應付佣金	21,304	15,999
其他	<u>81,033</u>	<u>99,607</u>
	<u>\$177,357</u>	<u>\$207,456</u>

十四、長期銀行借款

	一〇一年 十二月三十一日	一〇〇年 十二月三十一日
長期銀行信用借款	\$800,000	\$800,000
減：一年內到期部分	<u>160,000</u>	-
	<u>\$640,000</u>	<u>\$800,000</u>

本公司為長期財務規劃、充實營運資金及因應資本支出計畫，與銀行簽訂長期借款合同如下：

本公司原於九十九年十二月與銀行簽訂總額度為2,000,000仟元之聯合授信合約，授信期間為自九十九年十二月起算五年，另本公司於一〇〇年九月與銀行修訂聯合授信合約，自一〇〇年十月起，總額度修改為1,600,000仟元。

	一〇一年 十二月三十一日	一〇〇年 十二月三十一日
甲項融資	<u>\$800,000</u>	<u>\$800,000</u>

自一〇二年十二月起，每半年為一期，分五期平均清償本金，年  
利率一〇一及一〇〇年度分別為 1.6501-1.7315% 及 1.5856-1.6501%。

#### 十五、員工退休金

適用「勞工退休金條例」之退休金制度，係屬確定提撥退休辦法，  
依員工每月薪資百分之六撥退休金至勞工保險局之個人專戶。本公司  
一〇一及一〇〇年度提列之退休金成本分別為 15,652 仟元及 15,217 仟  
元。

適用「勞動基準法」之退休金制度，係屬確定給付退休辦法。員  
工退休金之支付，係根據服務年資及核准退休日前六個月平均工資計  
算。本公司按員工每月薪資總額百分之二·三提撥員工退休基金，交  
由勞工退休準備金監督委員會以該委員會名義存入台灣銀行之專戶。

海外分公司及辦事處係屬確定提撥制，每月提撥之退休金列為當  
年度費用；一〇一及一〇〇年度認列之退休金費用分別為 2,343 仟元及  
2,176 仟元。

本公司確定給付制之退休金相關資訊揭露如下：

#### (一) 淨退休金成本組成項目

	一〇一年度	一〇〇年度
服務成本	\$ 523	\$ 1,090
利息成本	1,017	1,211
退休基金資產預期報酬	( 930)	( 890)
攤銷數	<u>89</u>	<u>235</u>
淨退休金成本	<u>\$ 699</u>	<u>\$ 1,646</u>

(二) 退休基金提撥狀況與帳載應計退休金負債之調節

	一〇一年 十二月三十一日	一〇〇年 十二月三十一日
給付義務		
既得給付義務	\$ -	\$ -
非既得給付義務	<u>28,587</u>	<u>23,378</u>
累積給付義務	28,587	23,378
未來薪資增加之影響數	<u>28,792</u>	<u>27,487</u>
預計給付義務	57,379	50,865
退休基金之公平價值	( <u>47,662</u> )	( <u>45,737</u> )
提撥狀況	9,717	5,128
未認列過渡性淨給付義務	( 1,572)	( 1,728)
前期服務成本未攤銷餘額	1,003	1,070
未認列退休金損失	( <u>8,437</u> )	( <u>2,983</u> )
應計退休金負債	<u>\$ 711</u>	<u>\$ 1,487</u>

(三) 退休金給付義務之假設

	一〇一年 十二月三十一日	一〇〇年 十二月三十一日
折現率	1.875%	2.00%
未來薪資水準增加率	5.000%	5.00%
退休基金資產預期投資報酬率	1.875%	2.00%

(四) 退休準備金提撥及支付情形

	一〇一年度	一〇〇年度
提撥	<u>\$ 1,475</u>	<u>\$ 1,561</u>

十六、股東權益

資本公積

資本公積中屬超過票面金額發行股票之溢額（包括以超過面額發行普通股及庫藏股票交易等）得用以彌補虧損，亦得於公司無虧損時，用以發放現金股利或撥充股本，惟撥充股本時每年以實收股本之一定比率為限。

盈餘分派及股利政策

本公司章程規定，每年度決算如有盈餘，除彌補歷年虧損及依法繳納營利事業所得稅外，應先提撥百分之十為法定盈餘公積；但法定盈餘公積已達實收資本額時，不在此限。再依法令規定或實際需要提

列或迴轉特別盈餘公積後，如尚有餘額加計以前年度累積未分配盈餘，由董事會擬具盈餘分配案，經股東會決議後依下列順序分派之：

- (一) 員工紅利不低於百分之五。
- (二) 董監事酬勞百分之三。
- (三) 餘額為股東紅利。

本公司對外轉投資公司之員工（或符合一定條件之從屬子公司之員工），得受上述員工紅利之分配，其條件及方式由董事會訂定之。

一〇一及一〇〇年度對於應付員工紅利估列金額分別為 4,518 仟元及 9,603 仟元，應付董監酬勞之估列金額分別為 2,569 仟元及 3,601 仟元。年度終了後，董事會決議之發放金額有重大變動時，該變動調整原提列年度費用，於股東會決議日時，若金額仍有變動，則依會計估計變動處理，於股東會決議年度調整入帳。如股東會決議採股票發放員工紅利，股票紅利股數以決議分紅之金額除以股票公平價值決定，股票公平價值係以股東會決議日前一日之收盤價，並考量除權除息之影響為計算基礎。

本公司分配盈餘時，依法令規定股東權益減項（包含累積換算調整數及金融商品之未實現損益等）提列特別盈餘公積，方得以分配，嗣後股東權益減項金額迴轉時，得就迴轉部分分配盈餘。

法定盈餘公積應提撥至其餘額達公司實收股本總額時為止。法定盈餘公積得用以彌補虧損。公司無虧損時，法定盈餘公積超過實收股本總額 25% 之部分除得撥充股本外，尚得以現金分配。

本公司股利政策係採平衡股利政策，須視公司目前及未來之投資環境、資金需求、國內外競爭狀況及資本預算等因素，兼顧股東利益、平衡股利及公司長期財務規劃等，每年經董事會通過後提交股東會，以決議盈餘分派之金額、股利之種類及比率；惟其中現金股利分派之比例不得低於股利總額之百分之二十。

上述盈餘分派案，應於次年度召開股東常會時予以決議承認，並於該年度入帳。

本公司若分配未分配盈餘時，除屬非中華民國境內居住者之股東外，其餘股東可按股利分配日之稅額扣抵比率計算可獲配之股東可扣抵稅額。

本公司股東常會分別於一〇一年六月二十二日及一〇〇年六月十五日決議通過一〇〇及九十九年度盈餘分配案如下：

	盈 餘 分 配 案		每 股 股 利 ( 元 )	
	一〇〇年度	九十九年度	一〇〇年度	九十九年度
法定盈餘公積	\$ 6,108	\$ 26,663		
特別盈餘公積	-	143,467		
普通股現金股利	106,828	111,159	\$ 0.68	\$ 0.71

一〇〇年度因股東權益減項數額迴轉，故將以前年度提列之特別盈餘公積金額 53,085 仟元轉回未分配盈餘以供分配。

本公司分別於一〇一年六月二十二日及一〇〇年六月十五日經股東會決議配發一〇〇及九十九年度員工紅利及董監事酬勞如下：

	一 〇 〇 年 度		九 十 九 年 度	
	現 金 紅 利	股 票 紅 利	現 金 紅 利	股 票 紅 利
員工紅利	\$ 9,603	\$ -	\$ 9,992	\$ -
董監事酬勞	3,601	-	3,747	-

股東會決議配發	一 〇 〇 年 度		九 十 九 年 度	
	員 工 紅 利	董 監 事 酬 勞	員 工 紅 利	董 監 事 酬 勞
金額	\$ 9,603	\$ 3,601	\$ 9,992	\$ 3,747
財務報表認列金額	9,603	3,601	9,413	3,530
	<u>\$ -</u>	<u>\$ -</u>	<u>\$ 579</u>	<u>\$ 217</u>

一〇〇年六月十五日經股東會決議配發九十九年度員工紅利及董監事酬勞與九十九年度財務報表認列金額差異分別為 579 仟元及 217 仟元，主要係因估計基礎變動，已調整為一〇〇年度之損益。

本公司一〇二年三月十三日董事會擬議一〇一年度盈餘分配案及每股股利如下：

	盈 餘 分 配 案	每 股 股 利 ( 元 )
	法定盈餘公積	\$ 15,736
特別盈餘公積	51,273	
現金股利	78,550	\$ 0.50

有關一〇一年度之盈餘分配案、員工分紅及董監酬勞尚待預計於一〇二年六月十一日召開之股東會決議。

有關本公司董事會通過及股東會決議之員工紅利及董監酬勞資訊，請至台灣證券交易所『公開資訊觀測站』查詢。

#### 金融商品未實現損益

一〇〇年度金融商品未實現損益之變動如下：

	一〇〇年度
年初餘額	(\$ 63)
直接認列為股東權益調整項目	493
轉列損益項目	(430)
年底餘額	<u>\$ -</u>

#### 十七、庫藏股票

(單位：仟股)

收 回 原 因	年 初 股 數	本 年 度 增 加	年 底 股 數
<u>一〇一年度</u>			
轉讓股份予員工	<u>4,000</u>	<u>-</u>	<u>4,000</u>
<u>一〇〇年度</u>			
轉讓股份予員工	<u>-</u>	<u>4,000</u>	<u>4,000</u>

根據證券交易法規定，公司買回股份不得超過已發行股份總數百分之十，收回股份之總金額不得逾保留盈餘加發行股份溢價及已實現之資本公積；買回之股份，不得質押，且於未轉讓前不得享有股東權利。

本公司於一〇一及一〇〇年度，最高持有庫藏股票股數皆為 4,000 仟股，最高餘額皆為 56,093 仟元，符合法令規定。

#### 十八、每股盈餘

單位：新台幣元

	一〇一年度		一〇〇年度	
	稅 前	稅 後	稅 前	稅 後
基本每股盈餘	<u>\$ 1.23</u>	<u>\$ 1.00</u>	<u>\$ 0.51</u>	<u>\$ 0.39</u>
稀釋每股盈餘	<u>\$ 1.22</u>	<u>\$ 1.00</u>	<u>\$ 0.50</u>	<u>\$ 0.38</u>

計算每股盈餘之分子及分母揭露如下：

	金額 ( 分子 )		股數(分母) ( 仟股 )	每股盈餘 ( 元 )	
	稅 前	稅 後		稅 前	稅 後
<u>一〇一年度</u>					
基本每股盈餘					
本年度純益	\$193,181	\$157,364	157,100	<u>\$ 1.23</u>	<u>\$ 1.00</u>
具稀釋作用潛在普通股 之影響					
員工分紅	_____ -	_____ -	_____ 980		
稀釋每股盈餘					
屬於普通股股東之 本年度純益加潛 在普通股之影響	<u>\$193,181</u>	<u>\$157,364</u>	<u>158,080</u>	<u>\$ 1.22</u>	<u>\$ 1.00</u>
<u>一〇〇年度</u>					
基本每股盈餘					
本年度純益	\$ 80,864	\$ 61,075	158,548	<u>\$ 0.51</u>	<u>\$ 0.39</u>
具稀釋作用潛在普通股 之影響					
員工分紅	_____ -	_____ -	_____ 1,620		
稀釋每股盈餘					
屬於普通股股東之 本年度純益加潛 在普通股之影響	<u>\$ 80,864</u>	<u>\$ 61,075</u>	<u>160,168</u>	<u>\$ 0.50</u>	<u>\$ 0.38</u>

計算稀釋每股盈餘時，係假設員工分紅將採發放股票方式，並於該潛在普通股具有稀釋作用時計入加權平均流通在外股數，以計算稀釋每股盈餘。計算稀釋每股盈餘時，以該潛在普通股資產負債表日之收盤價，作為發行股數之判斷基礎。於次年度股東會決議員工分紅發放股數前計算稀釋每股盈餘時，亦繼續考量該等潛在普通股之稀釋作用。

## 十九、所得稅

(一) 帳列稅前利益按法定稅率(17%)計算之所得稅費用與當年度應納稅額之調節如下：

	<u>一〇一年度</u>	<u>一〇〇年度</u>
稅前利益按法定稅率計算之 所得稅費用	\$ 32,841	\$ 13,747
調節項目之所得稅影響數 永久性差異	( 499)	( 143)

(接次頁)

(承前頁)

	一〇一一年度	一〇〇年度
暫時性差異	<u>\$ 7,530</u>	<u>(\$ 7,458)</u>
當年度應納所得稅	39,872	6,146
國外扣繳稅率超過國內適用 之稅率之稅額	-	1,297
遞延所得稅		
暫時性差異	( 3,027)	8,976
以前年度所得稅調整	<u>( 1,028)</u>	<u>3,370</u>
	<u>\$ 35,817</u>	<u>\$ 19,789</u>

(二) 資產負債表上應付所得稅之變動如下：

	一〇一一年度	一〇〇年度
年初餘額	<u>\$ 5,952</u>	<u>\$ 61,756</u>
當年度應納所得稅	39,872	6,146
以前年度所得稅調整	33	( 258)
當年度支付稅額(不包含國外 扣繳稅率超過國內適用之 稅率之稅額)	<u>( 9,179)</u>	<u>( 61,692)</u>
年底餘額	<u>\$ 36,678</u>	<u>\$ 5,952</u>

(三) 淨遞延所得稅資產構成項目如下：

	一〇一一年 十二月三十一日	一〇〇年 十二月三十一日
流 動		
存貨未實現跌價損失	\$ 9,259	\$ 5,573
銷貨折讓預估數	1,222	719
未實現兌換損(益)	705	( 198)
其 他	<u>317</u>	<u>130</u>
	<u>\$ 11,503</u>	<u>\$ 6,224</u>
非 流 動		
以成本衡量之金融資產減 損損失	\$ 17,780	\$ 18,794
採權益法認列之投資損失	11,742	8,343
退休金超限	1,498	1,631
其 他	<u>30</u>	<u>31</u>
	31,050	28,799
減：備抵評價	<u>( 6,503)</u>	<u>( 2,000)</u>
	<u>\$ 24,547</u>	<u>\$ 26,799</u>

(四) 兩稅合一相關資訊：

	一〇一年 十二月三十一日	一〇〇年 十二月三十一日
可扣抵稅額帳戶餘額	<u>\$ 58,886</u>	<u>\$ 72,895</u>

一〇一年預計及一〇〇年度實際盈餘分配之稅額扣抵比率分別為 21.13% 及 33.67%。

由於本公司得分配予股東之可扣抵稅額，應以股利分配日之股東可扣抵稅額帳戶之餘額為計算基礎，因是一〇一年度預計盈餘分配之稅額扣抵比率可能會因本公司依所得稅法規定預計可能產生之各項可扣抵稅額與實際不同而須調整。

本公司截至九十八年度止之所得稅申報案件，業經稅捐稽徵機關核定。

二十、用人、折舊及攤銷費用

	一〇一年度	一〇〇年度
用人費用		
薪資費用	\$377,099	\$339,966
退休金	18,694	19,039
伙食費	7,160	7,169
員工保險費	25,331	24,740
其他用人費用	<u>3,306</u>	<u>3,230</u>
	<u>\$431,590</u>	<u>\$394,144</u>
折舊費用	<u>\$ 16,747</u>	<u>\$ 15,395</u>
攤銷費用	<u>\$ 11,545</u>	<u>\$ 13,939</u>

上述用人、折舊及攤銷費用均包含於營業費用項下。

二一、金融商品相關資訊

(一) 公平價值之資訊

資    產	一〇一年十二月三十一日		一〇〇年十二月三十一日	
	帳面價值	公平價值	帳面價值	公平價值
公平價值變動列入損益之金融資產—非流動	\$ 19,760	\$ 19,760	\$ 19,054	\$ 19,054
以成本衡量之金融資產	106,685	-	88,886	-
存出保證金(包含於其他資產)	5,696	-	5,824	-
存入保證金	20,118	-	9,240	-

本公司決定金融商品公平價值所使用之方法及假設如下：

1. 上述金融商品不包括現金及約當現金、應收票據、應收帳款—淨額、應收關係人款項、應付短期票券、應付票據及帳款、應付關係人款項及短期銀行借款等。此類金融商品之到期日甚近，其帳面價值應屬估計公平價值之合理基礎。
2. 公平價值變動列入損益之金融資產—非流動如有活絡市場公開報價時，則以此市場價格為公平價值。若無市場價格可供參考時，則採用評價方法估計。本公司採用評價方法所使用之估計及假設，與市場參與者於金融商品訂價時用以作為估計及假設之資訊一致，該資訊為本公司可取得者。
3. 以成本衡量之金融資產為未上市（櫃）公司者，其無活絡市場公開報價且實務上須以超過合理成本之金額方能取得可驗證公平價值，因此公平價值無法可靠衡量。
4. 長期銀行借款以其預期現金流量之折現值估計公平價值。折現率則以本公司所能獲得類似條件之長期借款利率為準，所使用之折現率一〇一及一〇〇年度分別為 1.6501-1.7315% 及 1.5856-1.6501%。
5. 存出保證金及存入保證金以帳面價值估計其公平價值，係因為預計未來收取及支付之金額與帳面價值相近。

(二) 本公司金融資產及金融負債之公平價值，以活絡市場之公開報價直接決定者，及以評價方法估計者分別為：

	公開報價決定之金額		評價方法估計之金額	
	一〇一年 十二月三十一日	一〇〇年 十二月三十一日	一〇一年 十二月三十一日	一〇〇年 十二月三十一日
資 產				
公平價值變動列入損益之金融資產—非流動	\$ -	\$ -	\$ 19,760	\$ 19,054

(三) 利率變動之金融資產及金融負債如下：

利率變動風險	一〇一年十二月三十一日		一〇〇年十二月三十一日	
	金融資產	金融負債	金融資產	金融負債
公平價值風險	\$ 33,500	\$ -	\$ 109,274	\$ -
現金流量風險	522,992	1,504,213	423,445	1,298,665

(四) 財務風險資訊

1. 市場風險

本公司持有之上市（櫃）公司股票係分類為備供出售金融資產，此類金融資產係以公平價值衡量，其公平價值將隨影響市場價格相關因素，而使股票價值產生波動。

2. 信用風險

係評估本公司因交易對方未履行合約所遭受之潛在影響，係以資產負債表日公平價值為正數之合約為評估對象。由於本公司之交易對方均為信用良好之金融機構及公司組織，故預期無重大信用風險。

3. 流動性風險

本公司之營運資金足以支應，故未有因無法籌措資金以履行合約義務之流動性風險。另本公司投資之債券投資、興櫃股票及未上市櫃股票均無活絡市場，故預期具有重大流動性風險。

4. 利率變動之現金流量風險

本公司從事之長、短期銀行借款，係屬浮動利率之債務，故市場利率變動將使長、短期銀行借款之有效利率隨之變動，而使其未來現金流量產生波動。

二二、關係人交易

(一) 關係人之名稱及關係

關 係 人 名 稱	與 本 公 司 之 關 係
ACCU TECHNOLOGIES LTD.	本公司之子公司
益福科技股份有限公司（益福科技）	本公司之子公司
SUNSHINE GLOBAL INTERNATIONAL LTD. (SUNSHINE GLOBAL)	本公司之孫公司

(接次頁)

(承前頁)

關 係 人 名 稱	與 本 公 司 之 關 係
HONEST RICH TRADING LTD.	本公司之孫公司
MASSIVE STRONG INVESTMENT LTD.	本公司之孫公司
益登電子科技(上海)有限公司(益登電子上海)	本公司之曾孫公司
益登貿易(深圳)有限公司(益登深圳)	本公司之曾孫公司
ILDO KOREA CO., LTD.	採權益法評價之被投資公司
南基國際科技有限公司(南基國際科技)	ACCU TECHNOLOGIES LTD.採權益法計價之被投資公司

(二) 與關係人間之重大交易事項

年 度	一 〇 一 年		一 〇 〇 年	
	金 額	佔各該科目%	金 額	佔各該科目%
銷貨收入				
益登深圳	\$ 51,173	-	\$ 28,207	-
益登電子上海	31,247	-	22,709	-
南基國際科技	24,663	-	18,768	-
益福科技	<u>8,403</u>	<u>-</u>	<u>15,573</u>	<u>-</u>
	<u>\$115,486</u>	<u>-</u>	<u>\$ 85,257</u>	<u>-</u>
進 貨				
益福科技	\$170,977	1	\$288,801	1
南基國際科技	<u>2,463</u>	<u>-</u>	<u>2,550</u>	<u>-</u>
	<u>\$173,440</u>	<u>1</u>	<u>\$291,351</u>	<u>1</u>
營業費用—勞務費				
益登電子上海	\$106,674	48	\$107,382	49
益登深圳	<u>105,000</u>	<u>47</u>	<u>103,493</u>	<u>47</u>
	<u>\$211,674</u>	<u>95</u>	<u>\$210,875</u>	<u>96</u>
租金收入				
益福科技	<u>\$ 1,074</u>	<u>29</u>	<u>\$ 1,305</u>	<u>29</u>
其他收入				
益福科技	<u>\$ -</u>	<u>-</u>	<u>\$ 207</u>	<u>4</u>

(接次頁)

(承前頁)

	一〇一一年		一〇〇一年	
	金	估各該科目%	金	估各該科目%
年 底				
應收關係人款項				
應收帳款				
益登深圳	\$ 30,921	75	\$ 7,626	17
南基國際科技	5,622	13	5,555	12
益登電子上海	3,683	9	1,999	4
益福科技	<u>1,007</u>	<u>2</u>	<u>914</u>	<u>2</u>
	41,233	99	16,094	35
其他應收款				
益福科技	<u>163</u>	<u>1</u>	<u>30,488</u>	<u>65</u>
	<u>\$ 41,396</u>	<u>100</u>	<u>\$ 46,582</u>	<u>100</u>
應付關係人款項				
應付帳款				
益福科技	<u>\$ 17,768</u>	<u>53</u>	<u>\$ 734</u>	<u>4</u>
應付費用				
益登電子上海	7,925	24	9,329	48
益登深圳	7,721	23	9,420	48
益福科技	<u>-</u>	<u>-</u>	<u>38</u>	<u>-</u>
	<u>15,646</u>	<u>47</u>	<u>18,787</u>	<u>96</u>
	<u>\$ 33,414</u>	<u>100</u>	<u>\$ 19,521</u>	<u>100</u>

其他應收款主要係資金貸與及租金等款項；本公司與關係人間交易之價格及款項收付條件與非關係人相當；其與關係人間之租賃契約，係參考市場行情議定租金，並依一般收付款條件。

### (三) 資金融通

本公司於一〇一及一〇〇年度提供關係人資金融通情形如下  
(帳列應收關係人款項)：

	一〇一一年		一〇〇一年	
	最高金額	年底餘額	年利率(%)	利息收入
益福科技	<u>\$ 29,136</u> (USD 1,000)	<u>\$ -</u> (USD -)	1.4408-1.6651%	<u>\$ 93</u>
益福科技	<u>\$ 90,870</u> (USD 3,000)	<u>\$ 30,290</u> (USD 1,000)	0.7185-1.6945%	<u>\$ 598</u>

#### (四) 董事、監察人及管理階層薪酬資訊

	一〇一一年度	一〇〇年度
薪資	\$ 44,444	\$ 46,456
獎金	16,706	11,964
業務執行費用	4,494	4,011
紅利	<u>3,936</u>	<u>2,358</u>
	<u>\$ 69,580</u>	<u>\$ 64,789</u>

#### 二三、質抵押資產

本公司下列資產提供予金融機構作為信用狀額度之擔保品：

	一〇一一年 十二月三十一日	一〇〇年 十二月三十一日
固定資產淨額	\$246,412	\$247,923
質押定存單(包含於其他金融資產—流動)	<u>13,000</u>	<u>17,000</u>
	<u>\$259,412</u>	<u>\$264,923</u>

#### 二四、重大承諾事項

截至一〇一年底止，本公司重大承諾如下：

- (一) 已開立未使用之信用狀餘額計 335,064 仟元。
- (二) 已開立票據計 16,376,637 仟元，做為銀行融資保證。
- (三) 本公司為子公司益福科技股份有限公司資金融通提供背書保證，金額為 193,742 仟元，該背書保證本公司並無認列任何損失，亦無支付任何現金或其他資產。

#### 二五、附註揭露事項

(一) 本期重大交易事項及(二)轉投資事業相關資訊：

1. 資金貸與他人：附表一。
2. 為他人背書保證：附表二。
3. 年底持有有價證券情形：附表三。
4. 累積買進或賣出同一有價證券之金額達新台幣一億元或實收資本額百分之二十以上：無。
5. 取得不動產之金額達新台幣一億元或實收資本額 20% 以上：無。
6. 處分不動產之金額達新台幣一億元或實收資本額 20% 以上：無。

7. 與關係人進、銷貨之金額達新台幣一億元或實收資本額 20% 以上：附表四。
8. 應收關係人款項達新台幣一億元或實收資本額 20% 以上：無。
9. 被投資公司名稱、所在地區....等相關資訊：附表五。
10. 被投資公司從事衍生性商品交易：無。

(三) 大陸投資資訊：

1. 大陸被投資公司名稱、主要營業項目、實收資本額、投資方式、資金匯出入情形、持股比例、投資損益、年底投資帳面價值、已匯回投資損益及赴大陸地區投資限額：附表六。
2. 與大陸被投資公司直接或間接由第三地區所發生之重大交易事項，請參閱附註二二。

二六、營運部門財務資訊

提供給主要營運決策者用以分配資源及評量部門績效之資訊，著重於每一交付或提供之產品或勞務之種類。依財務會計準則公報第四十一號「營運部門資訊之揭露」之規定，本公司已於合併財務報表中依該公報之規定揭露部門別資訊。

二七、外幣金融資產及負債之匯率資訊

本公司具重大影響之外幣金融資產及負債資訊如下：

單位：除匯率外，餘係仟元

		一〇一年十二月三十一日		
		外	幣匯率	新台幣
<u>金 融 資 產</u>				
<u>貨幣性項目</u>				
美 金		\$ 47,576	29.1360	\$ 1,386,170
港 幣		3,116	3.7470	11,675
新 幣		55	23.7600	1,313
盧 比		242	0.5328	129
<u>非貨幣性項目</u>				
美 金		1,497	30.3033	45,364
<u>採權益法之長期股權投資</u>				
美 金		10,423	29.1360	303,694
韓 圓		854,778	0.0273	21,761

(接次頁)

(承前頁)

		一〇一年十二月三十一日		
		外幣	匯率	新台幣
金	融			債
<u>貨幣性項目</u>				
美	金	\$ 118,970	29.1360	\$ 3,466,304
港	幣	1,333	3.7470	4,995
歐	元	7	38.4900	269
新	幣	8	23.7600	190
盧	比	132	0.5328	70

		一〇〇年十二月三十一日		
		外幣	匯率	新台幣
金	融			資
<u>貨幣性項目</u>				產
美	金	\$ 37,453	30.2900	\$ 1,134,439
港	幣	2,201	3.8970	8,578
新	幣	80	23.3100	1,857
盧	比	339	0.5697	193
<u>非貨幣性項目</u>				
美	金	819	30.4286	24,921
<u>採權益法之長期股權投資</u>				
美	金	11,067	30.2900	335,205
韓	圓	827,215	0.0262	20,494

		一〇〇年十二月三十一日		
		外幣	匯率	新台幣
金	融			債
<u>貨幣性項目</u>				
美	金	101,150	30.2900	3,063,827
港	幣	1,387	3.8970	5,403
新	幣	8	23.3100	188
盧	比	59	0.5697	34
泰	銖	27	0.9647	26

益登科技股份有限公司及其轉投資公司

資金貸與他人

民國一〇一一年度

附表一

單位：除另予註明者外，係新台幣仟元

編號	貸出公司	貸與對象	往來科目	生息最高餘額 (註三)	年度 最高餘額 (註三)	年底 餘額 (註三)	利率區間 (%)	資金性質	貸與資金	業務往來 金額	有短期融通資金 必要之原因	提列帳目	擔保名稱	品名	對個別對象 資金貸與總額 (註一)	對個別對象 資金貸與總額 (註二)
1	益登科技股份有限公司	益登科技股份有限公司	其他應收款	\$ 116,544 (USD4,000仟元) (註四)	\$ 87,408 (USD3,000仟元) (註五)	1.4408- 1.6651	短期融通資金	\$ -	\$ -	-	營業週轉	\$ -	-	-	\$ 207,637	\$ 415,274

註一：個別對象資金貸與限額因短期融通資金之必要者，係依貸出資金公司淨值百分之十計算；若因業務往來者，個別貸與金額不得超過貸出資金公司淨值百分之十。  
 註二：資金融通最高限額係依貸出資金公司淨值百分之二十計算。  
 註三：係按年底匯率換算。  
 註四：一〇一一年度實際動支最高餘額為 29,136 仟元 (USD1,000 仟元)。  
 註五：一〇一一年度實際動支餘額為 0 仟元 (USD0 仟元)。

益登科技股份有限公司及其轉投資公司

為他人背書保證

民國一〇一一年度

附表二

單位：除另予註明者外，  
為新台幣仟元

編號	背書公司	保證名稱	被保證公司	背書名稱		對象對稱	對背書保證關係	單一企業保證之金額(%)	年度最高保證餘額(註三)	年底背書保證餘額(註三)	年底背書保證餘額(註三)	以背書保證金額之財產擔保金額	累計最近期財務報表之估計淨值之比率(%)	背書保證金額(%)	背書保證最高限額(註二)
				背書公司	保證名稱										
0	益登科技股份有限公司		益福科技股份有限公司	益登科技股份有限公司		子公司	\$ 415,274	\$ 291,360 (USD10,000仟元)	\$ 291,360 (USD10,000仟元)	\$ 291,360 (USD10,000仟元)	\$ -	14.03		\$ 1,038,186	

註一：對單一企業背書保證之限額係以當期淨值 20% 為限。

註二：背書保證限額係以當期淨值 50% 為限。

註三：係按年底匯率換算。

註四：一〇一一年底實際動支餘額為 193,742 仟元 (USD6,650 仟元)。

益登科技股份有限公司及其轉投資公司

年底持有有價證券明細表

民國一〇一一年十二月三十一日

附表三

單位：除另予註明者外，為新台幣仟元

持有之公司	有價證券種類及名稱	與有價證券發行人之關係	帳列	科目	年股數 / 單位數	帳面金額	額持比率(%)	市價 / 股權淨值	底備	註
益登科技股份有限公司	普通股股票 ACCU TECHNOLOGIES LTD. 益瑞科技股份有限公司 ILDO KOREA CO., LTD. 中揚特別機會創業投資公司 捷訊科技股份有限公司 其陽科技股份有限公司 上揚科技股份有限公司 FIRESOPE INC. ARCHCOM DELAWARE HOLDING LLC. AUTHERNATIVE, INC. 特別股股票 JANUS TECHNOLOGY INC. 私募可轉換公司債 勤本國際股份有限公司	採權益法計價之被投資公司 採權益法計價之被投資公司 採權益法計價之被投資公司 — — — — — — — — — — — —	採權益法之長期股權投資 採權益法之長期股權投資 採權益法之長期股權投資 以成本衡量之金融資產 以成本衡量之金融資產 以成本衡量之金融資產 以成本衡量之金融資產 以成本衡量之金融資產 以成本衡量之金融資產 以成本衡量之金融資產 以成本衡量之金融資產 以成本衡量之金融資產 以成本衡量之金融資產 以成本衡量之金融資產 公平價值變動列入損益之金融資產—非流動	採權益法之長期股權投資 採權益法之長期股權投資 採權益法之長期股權投資 以成本衡量之金融資產 以成本衡量之金融資產 以成本衡量之金融資產 以成本衡量之金融資產 以成本衡量之金融資產 以成本衡量之金融資產 以成本衡量之金融資產 以成本衡量之金融資產 以成本衡量之金融資產 以成本衡量之金融資產 以成本衡量之金融資產 公平價值變動列入損益之金融資產—非流動	11,848,179	\$ 303,694	100.00	\$	303,694	註一
					6,062,848	65,144	91.54	65,144	註一	
					74,083	21,761	25.00	21,761	註四	
					5,808,000	-	2.65	-	註二	
					402,500	1,745	4.52	-	註二	
					366,243	3,500	2.12	-	註二	
					1,176,000	9,996	2.10	-	註二	
					162,000	10,948	0.84	-	註二	
					23,504	10,435	1.57	-	註二	
					80,214	8,992	0.55	-	註二	
431,035	14,989	2.94	-	註二						
200	19,760	-	-	註三						
ACCU TECHNOLOGIES LTD.	普通股 SUNSHINE GLOBAL INTERNATIONAL LTD. HONEST RICH TRADING LTD. MASSIVE STRONG INVESTMENT LTD. 而基國際科技有限公司	採權益法計價之被投資公司 採權益法計價之被投資公司 採權益法計價之被投資公司 採權益法計價之被投資公司 採權益法計價之被投資公司	採權益法之長期股權投資 採權益法之長期股權投資 採權益法之長期股權投資 採權益法之長期股權投資 採權益法之長期股權投資	採權益法之長期股權投資 採權益法之長期股權投資 採權益法之長期股權投資 採權益法之長期股權投資 採權益法之長期股權投資	1,975,000	1,307仟美元	100.00	1,307仟美元	註一	
					2,501,000	909仟美元	100.00	909仟美元	註一	
					6,500,000	5,623仟美元	100.00	5,623仟美元	註一	
HONEST RICH TRADING LTD.	股 益登貿易(深圳)有限公司	採權益法計價之被投資公司	採權益法之長期股權投資	採權益法之長期股權投資	200,258	2,584仟美元	20.00	1,184仟美元	註一	
					-	908仟美元	100.00	908仟美元	註一	
MASSIVE STRONG INVESTMENT LTD.	股 益登電子科技(上海)有限公司	採權益法計價之被投資公司	採權益法之長期股權投資	採權益法之長期股權投資	-	5,623仟美元	100.00	5,623仟美元	註一	

註一：係按經會計師查核之一〇一一年度之財務報表計算。

註二：以成本衡量之金融資產因公平價值無法可靠衡量，故未予揭露。

註三：市價係按評價方法估計。

註四：係按未經會計師查核之一〇一一年度之財務報表計算。



益登科技股份有限公司及其轉投資公司  
被投資公司名稱、所在地區...等相關資訊

民國一〇一一年十二月三十一日

附表五

單位：除另予註明者外，為新台幣千元

投資公司名稱	被投資公司名稱	所在地	主要營業項目	原年底(註一)	投資年初(註一)	資金額年	股數比率(%)	持帳面金額	有被投資公司本年度損益(註二)	本公司本年度認列之投資損益	備註
益登科技股份有限公司	ACCU TECHNOLOGIES LTD. 益福科技股份有限公司	BRITISH VIRGIN ISLANDS 台北市	一般投資及貿易業	\$ 345,203 ( 11,848 仟美元)	\$ 345,203 ( 11,848 仟美元)	11,848,179	100.00	\$ 10,423 仟美元	20,744 (\$) ( -701 仟美元)	20,744 (\$) ( -701 仟美元)	子公司、註三
	ILDO KOREA CO., LTD	KOREA	電子零組件製造	60,379	46,489	6,062,848	91.54	65,144	3,630	2,233	子公司、註三
	SUNSHINE GLOBAL INTERNATIONAL LTD.	WESTERN SAMOA	各種電腦軟體及其週邊設備進出口買賣業務	16,899 ( 619,012 仟韓圓)	16,899 ( 619,012 仟韓圓)	74,083	25.00	21,761 ( 854,778 仟韓圓)	3,013 ( 110,252 仟韓圓)	754 ( 27,563 仟韓圓)	子公司、註三、註四
ACCU TECHNOLOGIES LTD.	HONEST RICH TRADING LTD. MASSIVE STRONG INVESTMENT LTD. 南基國際科技有限公司	WESTERN SAMOA WESTERN SAMOA WESTERN SAMOA 香港	一般投資及貿易業	57,544 ( 1,975 仟美元)	57,544 ( 1,975 仟美元)	1,975,000	100.00	38,081 ( 1,307 仟美元)	1,895 ( -64 仟美元)	1,895 ( -64 仟美元)	孫公司、註三
	HONEST RICH TRADING LTD.	中國大陸深圳市	各種電腦軟體及其週邊設備進出口買賣業務及研究發展業務	72,869 ( 2,501 仟美元)	72,869 ( 2,501 仟美元)	2,501,000	100.00	26,485 ( 909 仟美元)	11,784 ( -398 仟美元)	11,784 ( -398 仟美元)	孫公司、註三
	MASSIVE STRONG INVESTMENT LTD.	中國大陸上海市	各種電腦軟體及其週邊設備進出口買賣業務及研究發展業務	189,384 ( 6,500 仟美元)	189,384 ( 6,500 仟美元)	6,500,000	100.00	163,831 ( 5,623 仟美元)	15,012 ( -507 仟美元)	15,012 ( -507 仟美元)	孫公司、註三
	MASSIVE STRONG INVESTMENT LTD.	中國大陸上海市	各種電腦軟體及其週邊設備進出口買賣業務及研究發展業務	58,272 ( 2,000 仟美元)	58,272 ( 2,000 仟美元)	200,258	20.00	75,282 ( 2,584 仟美元)	39,824 ( 1,345 仟美元)	7,965 ( 269 仟美元)	孫公司、註三
	HONEST RICH TRADING LTD.	中國大陸深圳市	各種電腦軟體及其週邊設備進出口買賣業務	72,840 ( 2,500 仟美元)	72,840 ( 2,500 仟美元)	-	100.00	26,455 ( 908 仟美元)	11,784 ( -398 仟美元)	11,784 ( -398 仟美元)	曾孫公司、註三
	MASSIVE STRONG INVESTMENT LTD.	中國大陸上海市	各種電腦軟體及其週邊設備進出口買賣業務及研究發展業務	189,384 ( 6,500 仟美元)	189,384 ( 6,500 仟美元)	-	100.00	163,832 ( 5,623 仟美元)	15,012 ( -507 仟美元)	15,012 ( -507 仟美元)	曾孫公司、註三

註一：係按年底匯率換算。

註二：係按平均匯率計算。

註三：係依據會計師查核之一〇一一年度財務報表計算。

註四：係依據未經會計師查核之一〇一一年度財務報表計算。

益登科技股份有限公司及其轉投資公司  
間接大陸投資事項明細表

民國一〇一一年度

附表六

單位：除另予註明者外  
，為新台幣千元

大陸被投資公司名稱	主要營業項目	實收資本額	投資(註方一)式) )	本年年初匯出或收回投資金額	本年度匯出或收回投資金額		本年年末匯出或收回投資金額	本公司直接或間接持股比例	本年年末投資損失(註二)	年底投資價值	截至本年底已匯回投資收益
					匯出	收回					
益登貿易(深圳)有限公司	各種電腦軟硬體及其週邊設備進出口買賣業務	\$ 72,840 (2,500 仟美元)	透過轉投資第三地區現有大陸公司再投資大陸公司。	\$ 72,840 (2,500 仟美元)	-	\$ -	\$ (2,500 仟美元)	100%	(\$ 11,784) (-398 仟美元)	\$ 26,455 (908 仟美元)	-
益登電子科技(上海)有限公司	各種電腦軟硬體及其週邊設備進出口買賣業務及研發業務	189,384 (6,500 仟美元)	透過轉投資第三地區現有大陸公司再投資大陸公司。	189,384 (6,500 仟美元)	-	-	(6,500 仟美元)	100%	(15,012) (-507 仟美元)	163,832 (5,623 仟美元)	-

本期期末累計自大陸地區投資金額	經匯出投資金額	經濟部核准投資金額	審定投資金額	經濟部陸地投資審會規定
\$262,224 (9,000 仟美元)	\$524,448 (18,000 仟美元)	\$1,245,823		

註一：投資方式區分為下列五種：

- (一) 經由第三地區匯款投資大陸公司。
- (二) 透過第三地區投資設立公司再投資大陸公司。
- (三) 透過轉投資第三地區現有公司再投資大陸公司。
- (四) 直接投資大陸公司。
- (五) 其他方式。

註二：係依經會計師查核之一〇一一年度財務報表計算

五、最近年度財務報表及會計師查核簽證之母子公司合併財務報表：

關係企業合併財務報表聲明書

本公司及子公司民國一〇一年度依「關係企業合併營業報告書關係企業合併財務報表及關係報告書編製準則」應納入編製關係企業合併財務報表之公司與依修訂後財務會計準則公報第七號應納入編製母子公司合併財務報表之公司均相同，且關係企業合併財務報表所應揭露相關資訊於前揭母子公司合併財務報表中均已揭露，爰不再另行編製關係企業合併財務報表。  
特此聲明

公司名稱：益登科技股份有限公司



負責人：曾 禹 旂



中 華 民 國 一 〇 二 年 三 月 十 三 日

會計師查核報告

益登科技股份有限公司 公鑒：

益登科技股份有限公司及其子公司民國一〇一年及一〇〇年十二月三十一日之合併資產負債表，暨民國一〇一年及一〇〇年一月一日至十二月三十一日之合併損益表、合併股東權益變動表及合併現金流量表，業經本會計師查核竣事。上開合併財務報表之編製係管理階層之責任，本會計師之責任則為根據查核結果對上開合併財務報表表示意見。上開合併財務報表中民國一〇一及一〇〇年度按權益法計價之被投資公司南基國際科技有限公司之財務報表未經本會計師查核，而係由其他會計師查核，因是有關之長期股權投資及其投資損益，係依據其他會計師之查核報告認列。益登科技股份有限公司及其子公司於民國一〇一及一〇〇年底持有上述長期股權投資之帳列金額分別為 75,282 仟元及 70,115 仟元，占合併資產總額之 1.12% 及 1.14%；民國一〇一及一〇〇年度益登科技股份有限公司及其子公司就上述長期股權投資認列之投資利益金額分別為 7,965 仟元及 5,345 仟元，占合併稅前利益之 4.08% 及 6.50%。

本會計師係依照會計師查核簽證財務報表規則及一般公認審計準則規劃並執行查核工作，以合理確信財務報表有無重大不實表達。此項查核工作包括以抽查方式獲取財務報表所列金額及所揭露事項之查核證據、評估管理階層編製財務報表所採用之會計原則及所作之重大會計估計，暨評估財務報表整體之表達。本會計師相信此項查核工作及其他會計師之查核報告可對所表示之意見提供合理之依據。

依本會計師之意見，基於本會計師之查核結果及其他會計師之查核報告，第一段所述合併財務報表在所有重大方面係依照證券發行人財務報告編製準則及一般公認會計原則編製，足以允當表達益登科技股份有限公司及其子公司民國一〇一年及一〇〇年十二月三十一日之合併財務狀況，暨民國一〇一及一〇〇年度之合併經營成果與合併現金流量。

勤業眾信聯合會計師事務所

會計師 蔡 振 財

會計師 林 安 惠

蔡 振 財



林 安 惠



財政部證券暨期貨管理委員會核准文號  
台財證六字第 0920123784 號

財政部證券暨期貨管理委員會核准文號  
台財證六字第 0920123784 號

中 華 民 國 一 〇 二 年 三 月 十 三 日



益登新藥股份有限公司

民國一〇一一年三月三十一日

單位：除每股面額為新台幣元外，餘為仟元

代碼	資產	一〇一〇年十二月三十一日		一〇一〇年十二月三十一日		一〇一〇年十二月三十一日		一〇一〇年十二月三十一日	
		金額	%	金額	%	金額	%	金額	%
1100	流動資產	\$ 680,268	10	\$ 585,709	10	\$ 880,475	13	\$ 578,673	10
1310	現金及約當現金 (附註二及四)	-	-	2,401	-	49,900	1	-	-
1320	公平價值變動列入損益之金融資產—流動	4,659	-	2,401	-	49,900	1	-	-
1330	應收票據 (附註二)	150,236	2	146,666	2	2,664,287	39	2,416,596	39
1120	應收帳款—淨額 (附註二及六)	1,025,180	15	768,406	13	36,731	1	5,952	1
1150	應收關係人款項 (附註二及三)	5,622	-	5,555	-	190,191	3	212,836	4
1190	其他金融資產—流動 (附註二及四)	13,000	-	17,000	-	8,381	-	2,538	-
1210	存貨 (附註二及七)	3,922,263	58	3,661,655	60	160,000	2	-	-
1260	預付款項	39,594	1	24,140	-	4,506	-	2,004	-
1286	遞延所得稅資產	13,098	-	7,899	-	-	-	-	-
1298	其他流動資產	160,258	2	174,321	3	3,994,471	59	3,218,599	53
11XX	流動資產合計	6,014,178	89	5,393,752	88	640,000	10	800,000	13
1421	長期投資	97,043	1	90,609	2	711	-	1,487	-
1430	按權益法之長期股權投資 (附註二及八)	19,760	-	19,054	-	25,857	-	15,097	-
1480	公平價值變動列入損益之金融資產—非流動	106,685	2	88,886	1	26,568	-	16,584	-
14XX	以成本衡量之金融資產 (附註二及十)	223,488	3	198,549	3	4,661,039	69	4,035,183	66
1501	固定資產 (附註二、十一及二四)	184,514	3	184,514	3	1,611,000	24	1,611,000	26
1521	地	259,633	4	265,407	4	26,103	-	26,103	1
1531	房屋及建築物	6,639	-	5,992	-	385,464	6	379,356	6
1551	機器設備	33,136	-	33,241	1	187,203	3	240,288	4
1561	運輸設備	103,404	2	105,558	2	161,169	2	63,656	1
1631	生財器具	6,993	-	6,536	-	733,836	11	683,300	11
16X1	租賃改良	594,319	9	116,905	2	-	-	-	-
15X9	減：累計折舊	129,709	2	1,287	-	-	-	-	-
1670	加：預付設備款	464,610	7	485,630	8	-	-	-	-
15XX	固定資產淨額	3,195	-	5,368	-	238,475	3	187,203	3
1750	無形資產	-	-	-	-	(56,095)	(1)	(56,095)	(1)
1860	電腦軟體成本 (附註二)	26,034	1	28,175	1	(294,568)	(4)	(243,296)	(4)
1880	遞延所得稅資產—非流動 (附註二及二十)	11,925	-	47,906	1	2,076,371	31	2,077,107	34
18XX	其他資產合計	37,959	-	76,081	1	6,020	-	18,915	-
1XXX	資產總計	\$ 6,743,430	100	\$ 6,131,205	100	\$ 6,743,430	100	\$ 6,131,205	100
1900	負債及股東權益總計	\$ 6,743,430	100	\$ 6,131,205	100	\$ 6,743,430	100	\$ 6,131,205	100
2000	負債	2,082,391	31	2,082,391	31	2,082,391	31	2,082,391	34
2100	短期銀行借款 (附註十二)	-	-	-	-	-	-	-	-
2110	應付短期票券 (附註十三)	-	-	-	-	-	-	-	-
2140	應付票據及帳款	-	-	-	-	-	-	-	-
2160	應付所得稅 (附註二及二十)	-	-	-	-	-	-	-	-
2170	應付費用 (附註十四)	-	-	-	-	-	-	-	-
2260	預收款項	-	-	-	-	-	-	-	-
2270	一年內到期之長期負債 (附註十五)	-	-	-	-	-	-	-	-
2298	其他流動負債	-	-	-	-	-	-	-	-
21XX	流動負債合計	-	-	-	-	-	-	-	-
2420	長期負債	640,000	10	640,000	10	640,000	10	800,000	13
2810	其他負債	711	-	711	-	711	-	1,487	-
2820	應計退休負債 (附註二及十六)	28,527	-	28,527	-	28,527	-	15,097	-
28XX	存入保證金	26,568	-	26,568	-	26,568	-	16,584	-
2XXX	其他負債合計	4,661,039	69	4,661,039	69	4,661,039	69	4,035,183	66
3110	股本	1,611,000	24	1,611,000	24	1,611,000	24	1,611,000	26
3220	資本公積	26,103	-	26,103	-	26,103	-	26,103	1
3310	庫藏股票交易	385,464	6	385,464	6	385,464	6	379,356	6
3320	法定盈餘公積	187,203	3	187,203	3	187,203	3	240,288	4
3350	特別盈餘公積	161,169	2	161,169	2	161,169	2	63,656	1
33XX	未分配盈餘	733,836	11	733,836	11	733,836	11	683,300	11
3420	股東權益其他項目	(238,475)	(3)	(238,475)	(3)	(238,475)	(3)	(187,203)	(3)
3480	累積換算調整數	(56,095)	(1)	(56,095)	(1)	(56,095)	(1)	(56,095)	(1)
34XX	庫藏股票—4,000 仟股	(294,568)	(4)	(294,568)	(4)	(294,568)	(4)	(243,296)	(4)
3610	少數股權	6,020	-	6,020	-	6,020	-	18,915	-
3XXX	股東權益合計	2,082,391	31	2,082,391	31	2,082,391	31	2,082,391	34
4000	負債及股東權益總計	\$ 6,743,430	100	\$ 6,131,205	100	\$ 6,743,430	100	\$ 6,131,205	100

後附之附註係本合併財務報表之一部分。  
(請參閱勤業眾信聯合會計師事務所民國一〇一〇年三月三十一日查核報告)

董事長：曾禹靖



經理人：曾禹靖



會計主管：簡光勇



益登科技股份有限公司及子公司



民國一〇一年及一〇〇年一月一日至十二月三十一日

單位：除每股盈餘為新台幣元外，餘係仟元

代碼	一〇一年度		一〇〇年度	
	金額	%	金額	%
	營業收入（附註二）			
4110	\$27,233,349	102	\$24,651,997	102
4170	523,543	2	433,220	2
4100	26,709,806	100	24,218,777	100
4614	3,221	-	15,746	-
4000	26,713,027	100	24,234,523	100
5110	25,422,618	95	23,141,314	96
5910	1,290,409	5	1,093,209	4
	營業費用（附註二一）			
6100	717,288	3	652,375	3
6200	331,802	1	309,187	1
6000	1,049,090	4	961,562	4
6900	241,319	1	131,647	-
	營業外收入及利益			
7110	2,490	-	1,450	-
7121	8,719	-	7,620	-
7122	-	-	13,084	-
7130	186	-	446	-
7140	-	-	430	-
7160	-	-	5,147	-
7210	6,030	-	3,680	-
7480	11,353	-	5,779	-
7100	28,778	-	37,636	-

（接次頁）

(承前頁)

代碼	一〇一一年度			一〇〇年年度				
	金	額	%	金	額	%		
	營業外費用及損失							
7510	\$	65,202	-	\$	52,902	-		
7530		146	-		492	-		
7560		3,892	-		-	-		
7650		5,476	-		33,672	-		
7880		215	-		42	-		
7500		<u>74,931</u>	-		<u>87,108</u>	-		
7900		195,166	1		82,175	-		
8110		<u>36,405</u>	-		<u>20,419</u>	-		
9600	\$	<u>158,761</u>	<u>1</u>	\$	<u>61,756</u>	-		
	歸屬予：							
9601	\$	157,364	1	\$	61,075	-		
9602		<u>1,397</u>	-		<u>681</u>	-		
	\$	<u>158,761</u>	<u>1</u>	\$	<u>61,756</u>	-		
代碼	稅前		稅後		稅前		稅後	
	合併每股盈餘 (附註十九)							
9750	\$	<u>1.23</u>	\$	<u>1.00</u>	\$	<u>0.51</u>	\$	<u>0.39</u>
9850	\$	<u>1.22</u>	\$	<u>1.00</u>	\$	<u>0.50</u>	\$	<u>0.38</u>

後附之附註係本合併財務報表之一部分。

(請參閱勤業眾信聯合會計師事務所民國一〇二年三月十三日查核報告)

董事長：曾禹旂



經理人：曾禹旂



會計主管：簡先勇





益登科技股份有限公司及子公司

合併現金流量表

民國一〇一年及一〇〇年一月一日至十二月三十一日



單位：新台幣仟元

	一〇一年度	一〇〇年度
營業活動之現金流量		
合併總純益	\$ 158,761	\$ 61,756
調整項目：		
折舊及攤銷	42,592	43,893
提列備抵呆帳	6,929	50
提列存貨跌價損失	91,018	40,150
存貨報廢損失	2,286	37,442
存貨盤損	53	202
採權益法認列之投資利益淨額	( 8,719)	( 7,620)
處分投資利益	-	( 430)
金融資產評價淨損失	5,476	33,672
處分固定資產淨損失(利益)	( 40)	46
遞延所得稅	( 3,058)	9,606
應計退休金負債	( 776)	85
資產及負債之淨變動		
應收票據	( 8,763)	( 44,988)
應收帳款	( 270,768)	( 70,735)
應收關係人款項	( 283)	10,897
存貨	( 479,651)	( 345,374)
預付款項	( 16,430)	105,827
其他流動資產	12,807	( 30,260)
應付票據及帳款	342,839	274,022
應付關係人款項	-	( 1,300)
應付所得稅	30,779	( 55,804)
應付費用	( 19,769)	20,555
預收款項	5,933	( 37,819)
其他流動負債	2,522	( 1,087)
營業活動之淨現金流入(出)	( 106,262)	42,786
投資活動之現金流量		
其他金融資產減少	4,000	2,500
取得公平價值變動列入損益之金融資產	( 2,258)	( 2,401)
處分公平價值變動列入損益之金融資產		
價款	-	11,069

(承前頁)

	一〇一一年度	一〇〇年度
取得備供出售金融資產	\$ -	(\$ 5,000)
處分備供出售金融資產價款	-	5,989
取得以成本衡量之金融資產	( 23,981)	( 14,486)
以成本衡量之金融資產減資退回股款	-	7,920
購置固定資產	( 13,642)	( 14,673)
處分固定資產價款	2,391	2,885
無形資產增加	( 3,328)	( 3,844)
其他資產減少(增加)	907	( 1,606)
投資活動之淨現金流出	( 35,911)	( 11,647)
融資活動之現金流量		
短期銀行借款增加	301,802	361,753
應付短期票券增加	49,900	-
舉借長期銀行借款	-	600,000
償還長期銀行借款	-	( 600,000)
發放現金股利	( 106,828)	( 111,159)
買回庫藏股	-	( 56,093)
存入保證金增加	11,515	3,152
少數股權減少	( 13,890)	-
融資活動之淨現金流入	242,499	197,653
匯率影響數	( 5,767)	5,230
現金及約當現金淨增加	94,559	234,022
年初現金及約當現金餘額	585,709	351,687
年底現金及約當現金餘額	\$ 680,268	\$ 585,709
現金流量資訊之補充揭露：		
支付利息	\$ 66,598	\$ 52,880
支付所得稅	\$ 9,745	\$ 61,692
不影響現金流量之投資及融資活動		
一年內到期之長期負債	\$ 160,000	\$ -
商品存貨轉列固定資產	\$ 4,360	\$ -

後附之附註係本合併財務報表之一部分。

(請參閱勤業眾信聯合會計師事務所民國一〇二年三月十三日查核報告)

董事長：曾禹旂



經理人：曾禹旂



會計主管：簡先勇



益登科技股份有限公司及子公司

合併財務報表附註

民國一〇一及一〇〇年度

(除另予註明者外，金額係以新台幣仟元為單位)

一、公司沿革

母公司於八十五年七月設立，主要業務為各種電子零件、電腦軟體、硬體及其週邊設備之進出口買賣業務。母公司股票自九十一年十月一日起於台灣證券交易所上市買賣。

一〇一年度併入合併報表之母公司與子公司之投資關係及持股比例列示如下：

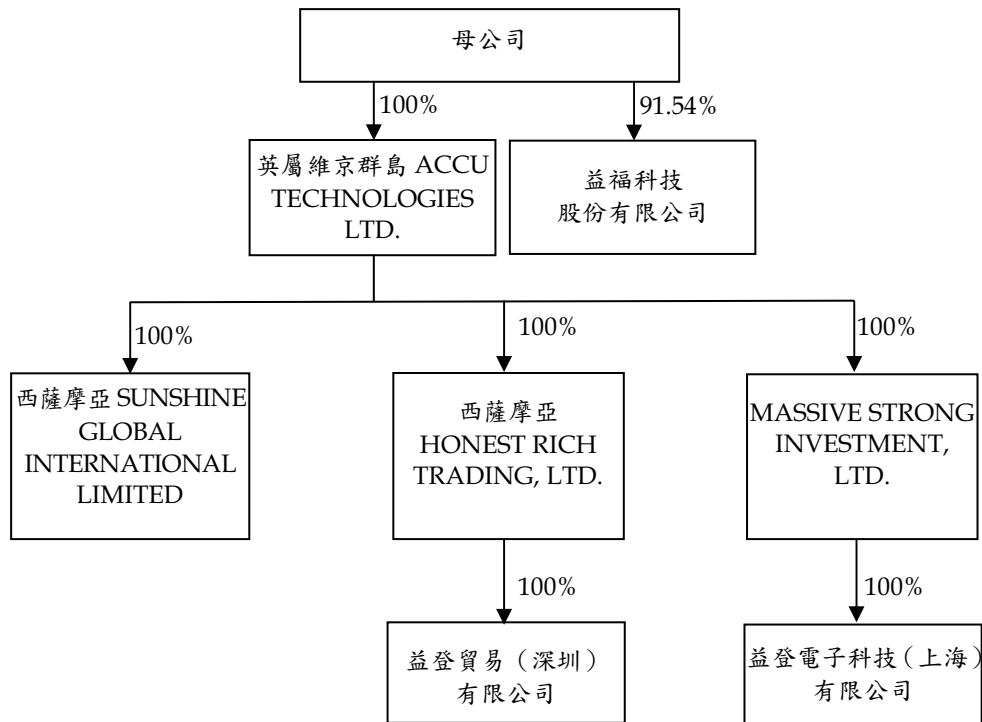

英屬維京群島 ACCU TECHNOLOGIES LTD. (ACCU) 於九十年十二月成立、西薩摩亞 SUNSHINE GLOBAL INTERNATIONAL LIMITED (SUNSHINE GLOBAL) 於九十五年四月成立、西薩摩亞 HONEST RICH TRADING LTD. (HONEST RICH) 於九十六年一月成立及 MASSIVE STRONG INVESTMENT, LTD. (MASSIVE STRONG) 於九十六年十二月成立，主要均從事投資業務。

益登貿易（深圳）有限公司（益登深圳）於九十六年三月成立，主要從事各種電腦軟硬體及其週邊設備進出口買賣業務，益登電子科技（上海）有限公司（益登電子上海）於九十六年十二月成立，主要從事各種電腦軟硬體及其週邊設備進出口買賣及研究發展業務。

益福科技股份有限公司（益福科技）於九十三年七月成立，主要從事各種電腦零組件製造、買賣及資訊軟體服務業務。母公司於 101 年增加對益福科技投資金額 13,890 仟元，使持股比例由 72.61% 增加為 91.54%。

母公司及子公司於一〇一年及一〇〇年底，員工人數分別為 621 人及 586 人。

## 二、重要會計政策之彙總說明

本合併財務報表係依照證券發行人財務報告編製準則及一般公認會計原則編製。重要會計政策彙總說明如下：

### (一) 合併財務報表編製準則

母公司及子公司之合併財務報表係依據新修訂後財務會計準則公報第七號「合併財務報表」規定，將有控制能力之所有被投資公司列入合併財務報表編製個體，因是，合併財務報表一〇一及一〇〇年度係包括母公司、ACCU、SUNSHINE GLOBAL、HONEST RICH、MASSIVE STRONG、益登深圳、益登電子上海及益福科技。於編製合併財務報表時，母子公司間重大交易及其餘額，均予以銷除。

國外子公司財務報表係按各子公司之功能性貨幣編製，因是編製合併財務報表時將資產及負債科目依期末各該功能性貨幣之匯率，股東權益按歷史匯率及損益科目按該期間平均匯率換算為新台幣。

### (二) 外幣交易及外幣財務報表之換算

母公司及所有國外營運機構外幣財務報表之換算如下：資產及負債科目均按資產負債表日之即期匯率換算；股東權益按歷史匯率換算；股利按宣告日之匯率換算；損益科目按加權平均匯率換算；

外幣財務報表換算所產生之兌換差額列入換算調整數，列於股東權益之調整項目，俟國外營運機構出售或清算時併入損益計算。

非衍生性商品之外幣交易所產生之各項外幣資產、負債、收入或費用，按交易日之即期匯率折算新台幣金額入帳。外幣資產及負債實際收付結清時所產生之兌換差額，作為當年度損益。

資產負債表日之外幣貨幣性資產或負債，按該日即期匯率予以調整，兌換差額列為當年度損益。

資產負債表日之外幣非貨幣性資產或負債，依公平價值衡量者，按該日即期匯率調整，所產生之兌換差額，屬公平價值變動認列為股東權益調整項目者，列為股東權益調整項目；屬公平價值變動認列為當年度損益者，列為當年度損益。以成本衡量者，則按交易日之歷史匯率衡量。

外幣長期投資按權益法計價者，以被投資公司之外幣財務報表換算後所得之股東權益做為依據，兌換差額列入累積換算調整數，作為股東權益之調整項目。

### (三) 會計估計

依照前述準則及原則編製財務報表時，母公司及子公司對於備抵呆帳、備抵折讓、存貨跌價損失、固定資產折舊、所得稅、退休金、員工分紅及董監酬勞費用等之提列，必須使用合理之估計金額，因估計涉及判斷，實際結果可能有所差異。

### (四) 資產與負債區分流動與非流動之標準

流動資產包括現金及約當現金，以及預期於資產負債表日後一年內變現之資產；固定資產、無形資產及其他不屬於流動資產之資產為非流動資產。流動負債為須於資產負債表日後一年內清償之負債，負債不屬於流動負債者為非流動負債。

### (五) 約當現金

約當現金係自投資日起三個月內到期之附買回債券，其帳面價值近似於公平價值。

#### (六) 公平價值變動列入損益之金融商品

公平價值變動列入損益之金融商品係原始認列時，指定以公平價值衡量且公平價值變動認列為損益之金融資產。母公司成為金融商品合約之一方時，認列金融資產；於合約權利喪失控制時，除列金融資產。

原始認列時，係以公平價值衡量，交易成本列為當年度費用，續後評價時，以公平價值衡量且公平價值變動認列為當年度損益。金融商品除列時，出售所得價款或支付金額與帳面價值之差額，計入當年度損益。

#### (七) 備供出售金融資產

備供出售金融資產於原始認列時，以公平價值衡量，並加計取得之交易成本；後續評價以公平價值衡量，且其價值變動列為股東權益調整項目，累積之利益或損失於金融資產除列時，列入當年度損益。

現金股利於除息日認列收益，但依據投資前淨利宣告之部分，係自投資成本減除。股票股利不列為投資收益，僅註記股數增加，並按增加後之總股數重新計算每股成本。

若有減損之客觀證據，則認列減損損失。若後續期間減損金額減少，備供出售權益商品之減損減少金額認列為股東權益調整項目。

公平價值之基礎：上市（櫃）證券係資產負債表日之收盤價。

#### (八) 以成本衡量之金融資產

無法可靠衡量公平價值之權益商品投資，包括未上市（櫃）股票及興櫃股票等，以原始認列之成本衡量。股利之會計處理，與備供出售金融資產相同。若有減損之客觀證據，則認列減損損失，此減損金額不予迴轉。

#### (九) 應收帳款之減損評估

備抵呆帳係按應收款項帳齡及收回可能性評估提列。母公司及子公司依據對客戶之應收帳款帳齡分析、信用評等及經濟環境等因素，定期評估應收帳款之收回可能性。

如附註三所述，母公司及子公司自一〇〇年一月一日起採用財務會計準則公報第三十四號「金融商品之會計處理準則」第三次修訂條文，修訂條文將原始產生之應收款納入適用範圍，故母公司及子公司對於應收帳款係於每一資產負債表日評估其減損跡象，當有客觀證據顯示，因應收帳款原始認列後發生之單一或多項事件，致使應收帳款之估計未來現金流量受影響者，該應收帳款則視為已減損。客觀之減損證據可能包含：

1. 債務人發生顯著財務困難；或
2. 應收帳款發生逾期之情形；或
3. 債務人很有可能倒閉或進行其他財務重整。

針對某些應收款項經個別評估未有減損後，另再以組合基礎來評估減損。應收帳款組合之客觀減損證據可能包含母公司及子公司過去收款經驗、該組合之延遲付款增加情況，以及與應收帳款違約有關之可觀察全國性或區域性經濟情勢變化。

應收款帳之帳面金額係藉由備抵評價科目調降。當應收款項視為無法回收時，係沖銷備抵評價科目。原先已沖銷而後續回收之款項係貸記備抵評價科目。備抵評價科目帳面金額之變動認列為呆帳損失。

#### (十) 資產減損

倘資產（主要為固定資產、無形資產與採權益法之長期股權投資）以其相關可回收金額衡量帳面價值有重大減損時，就其減損部分認列損失。對僅具重大影響力而未具控制能力之長期股權投資，係以其個別長期股權投資帳面價值（含商譽）為基礎，比較個別投資之可回收金額與帳面價值之計算該投資之減損損失。

#### (十一) 備抵折讓

備抵銷貨折讓係按估計可能發生之折讓損失提列。

#### (十二) 存 貨

存貨係商品、原料、製成品及在製品。存貨係以移動平均成本與淨變現價值孰低計價，比較成本與淨變現價值時除同類別存貨外

係以個別項目為基礎。淨變現價值係指在正常情況下之估計售價減除至完工尚需投入之成本及銷售費用後之餘額。

### (十三) 採權益法之長期股權投資

母公司及子公司對被投資公司持有表決權股份達百分之二十以上或具有重大影響力者，採用權益法評價。

取得股權或首次採用權益法時，先將投資成本予以分析處理，投資成本超過可辨認淨資產公平價值部分列為商譽，商譽不予攤銷。

投資損益之認列係以投資成本加（或減）按持股比例認列被投資公司之純益（或純損）計算。被投資公司發生純益（或純損）時，認列投資利益（或損失）；發放現金股利時則作為投資成本減項。

母公司與採權益法被投資公司順流交易所產生之利益，按持股比例予以消除；惟如母公司對該被投資公司有控制能力，則予全部消除。母公司與採權益法被投資公司逆流交易所產生之利益，按持股比例予以消除。

收到股票股利不列為投資收益，僅註記股數增加，並按增加後之總股數重新計算每股成本。

出售或移轉時之成本採用移動平均法計價。

### (十四) 固定資產

固定資產係按成本減累計折舊計價。重大之更新及改良作為資本支出；修理及維護支出則作為當年度費用。

折舊採用直線法依下列耐用年限計提：房屋及建築物，三至五十年；運輸設備，五年；生財器具，二至五年；租賃改良，二至五年。耐用年限屆滿仍繼續使用之固定資產，則就其殘值按重行估計可使用年數繼續提列折舊。

固定資產出售或報廢時，其相關成本及累計折舊均自帳上減除。處分固定資產之利益或損失，依其性質列為當年度之營業外利益或營業外損失。

### (十五) 無形資產

無形資產以取得成本為入帳基礎，採用直線法依其耐用年限分期攤銷。電腦軟體成本按三年，以直線法攤銷。

#### (十六) 退休金

母公司對正式聘用員工訂有退休辦法。屬確定給付退休辦法之退休金係按精算結果認列。

母公司、益登深圳、益登電子上海及益福科技屬確定提撥退休辦法之退休金，係於員工提供服務之期間，將應提撥之退休金數額認列為當年度費用。

ACCU、SUNSHINE GLOBAL、HONEST RICH 及 MASSIVE STRONG 為境外控股公司並無員工，因此未訂有退休辦法。

#### (十七) 所得稅

所得稅係作跨期間之分攤，亦即可減除暫時性差異及未使用投資抵減之所得稅影響數認列為遞延所得稅資產，並評估其可實現性，認列備抵評價金額；應課稅暫時性差異之所得稅影響數則認列為遞延所得稅負債。遞延所得稅資產或負債依其相關資產或負債之分類劃分為流動或非流動項目，無相關之資產或負債者，依預期回轉期間劃分為流動或非流動項目。

因購置設備或技術、研究發展、人才培訓及股權投資等所產生之所得稅抵減，採當期認列法處理。

以前年度應付所得稅之調整，列入當年度所得稅。

依所得稅法規定計算之未分配盈餘加徵百分之十所得稅，列為股東會決議年度之所得稅費用。

#### (十八) 庫藏股票

母公司買回已發行股票作為庫藏股票時，將所支付之成本借記庫藏股票，列為股東權益之減項。

處分時，處分價格若高於帳面價值，其差額作為資本公積一庫藏股交易；若低於帳面價值，其差額沖抵同種類庫藏股票之交易所產生之資本公積，如有不足則沖抵未分配盈餘。

#### (十九) 收入之認列

母公司及子公司係於貨物之所有權及顯著風險移轉予客戶時認列銷貨收入，因其獲利過程大部分已完成，且已實現或可實現。銷

貨退回及折讓係於發生當年度列為銷貨之減項，相關銷貨成本則列為銷貨成本之減項。

營業收入係按母公司及子公司與買方所協議交易對價（考量商業折扣及數量折扣後）之公平價值衡量；惟營業收入之對價為一年期以內之應收款時，其公平價值與到期值差異不大且交易量頻繁，則不按設算利率計算公平價值。

### 三、會計變動之理由及其影響

#### 金融商品之會計處理

母公司及子公司自一〇〇年一月一日起採用新修訂之財務會計準則公報第三十四號「金融商品之會計處理準則」，將原始產生之放款及應收款納入公報適用範圍，此項會計變動，對母公司及子公司一〇〇年度純益及稅後基本每股盈餘並無重大影響。

#### 營運部門資訊之揭露

母公司及子公司自一〇〇年一月一日起，採用新發布之財務會計準則公報第四十一號「營運部門資訊之揭露」。該公報之規定係以管理階層制定營運事項決策時所使用之企業組成部分相關資訊為基礎，營運部門之辨識則以主要營運決策者定期複核用以分配資源予部門與評量績效之內部報告為基礎。該公報係取代財務會計準則公報第二十號「部門別財務資訊之揭露」，採用該公報對母公司及子公司部門別資訊之報導方式並無重大改變。

### 四、現金及約當現金

	一〇〇一年 十二月三十一日	一〇〇〇年 十二月三十一日
現金		
庫存現金及週轉金	\$ 853	\$ 948
支票存款	4,066	2,462
活期存款	624,388	461,200
定期存款，年利率一〇一年 0.935%-3.1%；一〇〇年 0.33%-3.1%	50,961	51,325
	<u>680,268</u>	<u>515,935</u>
約當現金		
附買回債券，年利率 0.63%	-	69,774
	<u>\$680,268</u>	<u>\$585,709</u>

截至一〇一及一〇〇年底，母公司及子公司並無到期日在一年以後之銀行定期存款。

母公司一〇〇年底所持有之附買回債券約定於一〇一年一月四日前賣回，約定賣回價格為 69,806 仟元。

於一〇一及一〇〇年底，母公司及子公司國外存款之相關資訊如下：

	一〇一年 十二月三十一日	一〇〇年 十二月三十一日
香港（一〇一年美金 7,379 仟元及港幣 2,399 仟元；一〇〇年美金 4,364 仟元及港幣 1,528 仟元）	<u>\$223,979</u>	<u>\$138,158</u>

#### 五、公平價值變動列入損益之金融資產－流動

	一〇一年 十二月三十一日	一〇〇年 十二月三十一日
結構式定期存款	<u>\$ 4,659</u>	<u>\$ 2,401</u>

#### 六、應收帳款

	一〇一年 十二月三十一日	一〇〇年 十二月三十一日
應收帳款	\$ 1,231,295	\$ 888,447
減：備抵呆帳	27,015	22,553
備抵銷貨折讓	<u>179,100</u>	<u>97,488</u>
	<u>\$ 1,025,180</u>	<u>\$ 768,406</u>

母公司及子公司備抵呆帳之變動情形如下：

	一〇一年度	一〇〇年度
年初餘額	\$ 22,553	\$ 21,861
加：本年度提列	6,929	50
減：本年度沖銷	1,707	50
匯率影響數	( 760)	692
年底餘額	<u>\$ 27,015</u>	<u>\$ 22,553</u>

母公司及子公司與金融機構簽訂應收帳款承購合約，約定母公司及子公司得將非信用狀交易應收帳款轉讓予金融機構，本合約項下之

應收帳款債權承購為無追索權，於應收帳款債權承購生效時，該應付帳款債權債務人之信用風險移轉由金融機構承擔，母公司及子公司則需支付一定費率之承購管理費予金融機構，並得支付利息請求預支十成應收帳款承購價金。因該等應收帳款債權承購為無追索權，母公司於轉讓後信用風險除約定自行負擔金額外，已全部移轉由該金融機構承擔，債權之回收已獲該金融機構之確保。母公司應自行負擔之信用風險金額一〇〇年十月起為美金 400 仟元，一〇〇年九月前為美金 450 仟元。母公司對此已提列適足之備抵呆帳。一〇一及一〇〇年底母公司及子公司預支之應收帳款債權承購價金分別為 6,016,349 仟元及 4,339,511 仟元。

母公司及子公司讓售應收帳款之相關資訊如下：

讓售對象	本年度出售 應收帳款金額	本 年 度 已收現金額	截 至 年 底 已預支金額	銀行約定額度
<u>一〇一年度</u>				
兆豐國際商銀	\$ 18,646,774	\$ 12,539,818	\$ 5,701,857	\$ 7,138,320
台新國際商銀	2,342,564	1,796,717	314,492	2,000,000
彰化商業銀行	33,309	31,858	-	58,272
	<u>\$ 21,022,647</u>	<u>\$ 14,368,393</u>	<u>\$ 6,016,349</u>	<u>\$ 9,196,592</u>
<u>一〇〇年度</u>				
兆豐國際商銀	\$ 15,553,749	\$ 11,184,161	\$ 4,119,440	\$ 4,906,980
台新國際商銀	2,240,398	1,577,227	220,071	4,000,000
永豐銀行	14,271	14,271	-	-
彰化商業銀行	95,878	86,073	-	116,919
	<u>\$ 17,904,296</u>	<u>\$ 12,861,732</u>	<u>\$ 4,339,511</u>	<u>\$ 9,023,899</u>

上述額度係循環使用。

#### 七、存 貨

	一 〇 一 年 十二月三十一日	一 〇 〇 年 十二月三十一日
商 品	\$ 3,906,239	\$ 3,640,735
製 成 品	8,523	5,256
在 製 品	1,727	5,612
原 料	5,774	10,052
	<u>\$ 3,922,263</u>	<u>\$ 3,661,655</u>

一〇一及一〇〇年十二月三十一日之備抵存貨跌價損失分別為 380,158 仟元及 299,884 仟元。

一〇一及一〇〇年度與存貨相關之銷貨成本分別為 25,422,618 仟元及 23,141,314 仟元。一〇一年度之銷貨成本包括存貨跌價損失 91,018 仟元、存貨報廢損失 2,286 仟元及存貨盤損 53 仟元，一〇〇年度之銷貨成本包括存貨跌價損失 40,150 仟元、存貨報廢損失 37,442 仟元及存貨盤損 202 仟元。

#### 八、採權益法之長期股權投資

	一〇一年十二月三十一日		一〇〇年十二月三十一日	
	帳列金額	持股%	帳列金額	持股%
未上市及上櫃公司				
南基國際科技有限公司	\$ 75,282	20.00	\$ 70,115	20.00
ILDO KOREA CO., LTD.	<u>21,761</u>	25.00	<u>20,494</u>	25.00
	<u>\$ 97,043</u>		<u>\$ 90,609</u>	

投資成本與股權淨值間差額，係因商譽而發生者，一〇一及一〇〇年底皆為 53,348 仟元。

依權益法認列投資利益之內容如下：

	一〇一年度	一〇〇年度
南基國際科技有限公司	\$ 7,965	\$ 5,345
ILDO KOREA CO., LTD.	<u>754</u>	<u>2,275</u>
	<u>\$ 8,719</u>	<u>\$ 7,620</u>

ILDO KOREA CO., LTD. 係依被投資公司同期間未經會計師查核之財務報表計算。惟本公司管理當局認為若 ILDO KOREA CO., LTD. 財務報表倘經會計師查核，尚不致產生重大影響。

#### 九、公平價值變動列入損益之金融資產－非流動

	一〇一年十二月三十一日	一〇〇年十二月三十一日
可轉換公司債	<u>\$ 19,760</u>	<u>\$ 19,054</u>

母公司於九十九年七月以美金 380 仟元購買一年期私募可轉換公司債，其票面利率為 2%，並於一〇〇年六月以美金 380 仟元處分。另母公司於九十八年十月按面額 100 仟元購買五年期私募可轉換公司債，其票面利率為 1%。

母公司於一〇一及一〇〇年度因公平價值變動列入損益之金融資產產生之利益（損失）分別為 706 仟元及(946)仟元，帳列金融資產評價損失項下。

#### 十、以成本衡量之金融資產

	一〇一年 十二月三十一日	一〇〇年 十二月三十一日
國內非上市（櫃）普通股	\$ 61,321	\$ 63,965
國外非上市（櫃）普通股—美元 計價，一〇一年 997 仟美元； 一〇〇年 502 仟美元	30,375	14,486
國外非上市（櫃）特別股—美元 計價，一〇一年 500 仟美元及 一〇〇年 317 仟美元	<u>14,989</u>	<u>10,435</u>
	<u>\$106,685</u>	<u>\$ 88,886</u>

母公司及子公司所持有之上述股票投資，因無活絡市場公開報價且其公平價值無法可靠衡量，故以成本衡量。

母公司及子公司部分以成本衡量之金融資產，因其營運持續產生虧損，致股權淨值偏低，母公司及子公司經評估結果，認為投資之價值確已減損，且回復之希望甚小，於一〇一及一〇〇年度認列投資損失分別為 6,182 仟元及 32,726 仟元，帳列金融資產評價損失項下。

#### 十一、固定資產

成本	一〇一年							合計
	土地	房屋及建築物	機器設備	運輸設備	生財器具	租賃改良	預付設備款	
年初餘額	\$ 184,514	\$ 265,407	\$ 5,992	\$ 33,241	\$ 105,558	\$ 6,536	\$ 1,287	\$ 602,535
本年度增加	-	-	647	4,292	6,034	2,669	-	13,642
重分類	-	-	-	1,258	4,360	-	( 1,258)	4,360
本年度減少	-	-	-	5,110	11,408	2,051	-	18,569
換算調整數	-	( 5,774)	-	( 545)	( 1,140)	( 161)	( 29)	( 7,649)
年底餘額	<u>184,514</u>	<u>259,633</u>	<u>6,639</u>	<u>33,136</u>	<u>103,404</u>	<u>6,993</u>	<u>-</u>	<u>594,319</u>
累計折舊								
年初餘額	-	26,931	5,016	17,595	64,229	3,134	-	116,905
本年度增加	-	5,354	509	4,309	18,237	2,047	-	30,456
本年度減少	-	-	-	2,969	11,198	2,051	-	16,218
換算調整數	-	( 428)	-	( 307)	( 666)	( 33)	-	( 1,434)
年底餘額	<u>-</u>	<u>31,857</u>	<u>5,525</u>	<u>18,628</u>	<u>70,602</u>	<u>3,097</u>	<u>-</u>	<u>129,709</u>
年底淨額	<u>\$ 184,514</u>	<u>\$ 227,776</u>	<u>\$ 1,114</u>	<u>\$ 14,508</u>	<u>\$ 32,802</u>	<u>\$ 3,896</u>	<u>\$ -</u>	<u>\$ 464,610</u>

成 本	一 〇 一 年							合 計
	土 地	房屋及建築物	機 器 設 備	運 輸 設 備	生 財 器 具	租 賃 改 良	預 付 設 備 款	
年初餘額	\$ 184,514	\$ 275,732	\$ 5,992	\$ 33,396	\$ 163,333	\$ -	\$ 1,323	\$ 664,290
本年度增加	-	-	-	1,298	12,145	-	1,230	14,673
重分類	-	2,005	-	1,303	213	6,263	( 1,373)	8,411
本年度減少	-	25,084	-	4,016	72,630	-	-	101,730
換算調整數	-	12,754	-	1,260	2,497	273	107	16,891
年底餘額	<u>184,514</u>	<u>265,407</u>	<u>5,992</u>	<u>33,241</u>	<u>105,558</u>	<u>6,536</u>	<u>1,287</u>	<u>602,535</u>
累計折舊								
年初餘額	-	44,877	4,167	12,900	118,812	-	-	180,756
本年度增加	-	5,077	849	5,318	16,562	-	-	27,806
重分類	-	1,332	-	-	33	3,013	-	4,378
本年度減少	-	25,084	-	1,282	72,433	-	-	98,799
換算調整數	-	729	-	659	1,255	121	-	2,764
年底餘額	-	<u>26,931</u>	<u>5,016</u>	<u>17,595</u>	<u>64,229</u>	<u>3,134</u>	-	<u>116,905</u>
年底淨額	<u>\$ 184,514</u>	<u>\$ 238,476</u>	<u>\$ 976</u>	<u>\$ 15,646</u>	<u>\$ 41,329</u>	<u>\$ 3,402</u>	<u>\$ 1,287</u>	<u>\$ 485,630</u>

## 十二、短期銀行借款

	一 〇 一 年 十二月三十一日	一 〇 〇 年 十二月三十一日
信用借款一年利率一〇一年 0.9500-1.7100%，一〇〇年 1.3835-1.9227%	<u>\$880,475</u>	<u>\$578,673</u>

## 十三、應付短期票券

	一 〇 一 年 十二月三十一日	一 〇 〇 年 十二月三十一日
發行總額	\$ 50,000	\$ -
減：應付短期票券折價	( <u>100</u> )	-
	<u>\$ 49,900</u>	<u>\$ -</u>
利率區間	<u>1.13%</u>	-

## 十四、應付費用

	一 〇 一 年 十二月三十一日	一 〇 〇 年 十二月三十一日
應付薪資	\$ 84,058	\$ 92,914
應付佣金	23,664	16,114
其 他	<u>82,469</u>	<u>103,808</u>
	<u>\$190,191</u>	<u>\$212,836</u>

## 十五、長期銀行借款

	一 〇 一 年 十二月三十一日	一 〇 〇 年 十二月三十一日
長期銀行信用借款	\$800,000	\$800,000
減：一年內到期部分	<u>160,000</u>	-
	<u>\$640,000</u>	<u>\$800,000</u>

母公司為長期財務規劃、充實營運資金及因應資本支出計畫，與銀行簽訂長期借款合同如下：

母公司原於九十九年十二月與銀行簽訂總額度為 2,000,000 仟元之聯合授信合約，授信期間為自九十九年十二月起算五年，另母公司於一〇〇年九月與銀行修訂聯合授信合約，自一〇〇年十月起，總額度修改為 1,600,000 仟元。

	一〇一年 十二月三十一日	一〇〇年 十二月三十一日
甲項融資	<u>\$800,000</u>	<u>\$800,000</u>

自一〇二年十二月起，每半年為一期，分五期平均清償本金，年利率一〇一及一〇〇年度分別為 1.6501-1.7315% 及 1.5856-1.6501%。

#### 十六、員工退休金

母公司及益福科技股份有限公司適用「勞工退休金條例」之退休金制度，係屬確定提撥退休辦法，係員工每月薪資百分之六提撥至勞工保險局之個人專戶。母公司及益福科技股份有限公司一〇一及一〇〇年度提列之退休金費用分別為 15,930 仟元及 15,315 仟元。

母公司及益福科技股份有限公司適用「勞動基準法」之退休金制度，係屬確定給付退休辦法。員工退休金之支付，係根據服務年資及核准退休日前六個月平均工資計算。母公司及益福科技股份有限公司分別按員工每月薪資百分之二、三及百分之二提撥員工退休基金，交由勞工退休準備金監督委員會以該委員會名義存入台灣銀行之專戶。

海外分公司及辦事處係屬確定提撥制，每月提撥之退休金列為當年度費用；一〇一及一〇〇年度認列之退休金費用分別為 2,343 仟元及 2,176 仟元。

母公司屬確定給付退休辦法之退休金相關資訊揭露如下：

##### (一) 淨退休金成本

	一〇一年度	一〇〇年度
服務成本	\$ 523	\$ 1,090
利息成本	1,017	1,211
退休基金資產預期報酬	( 930)	( 890)
攤銷數	<u>89</u>	<u>235</u>
淨退休金成本	<u>\$ 699</u>	<u>\$ 1,646</u>

(二) 退休基金提撥狀況與資產負債表列報數額之調節

	一〇一年 十二月三十一日	一〇〇年 十二月三十一日
給付義務		
既得給付義務	\$ -	\$ -
非既得給付義務	<u>28,587</u>	<u>23,378</u>
累積給付義務	28,587	23,378
未來薪資增加之影響數	<u>28,792</u>	<u>27,487</u>
預計給付義務	57,379	50,865
退休基金之公平價值	( <u>47,662</u> )	( <u>45,737</u> )
提撥狀況	9,717	5,128
未認列過渡性淨給付義務	( 1,572)	( 1,728)
前期服務成本未攤銷餘額	1,003	1,070
未認列退休金損失	( <u>8,437</u> )	( <u>2,983</u> )
應計退休金負債	<u>\$ 711</u>	<u>\$ 1,487</u>

(三) 退休金給付義務之假設

	一〇一年 十二月三十一日	一〇〇年 十二月三十一日
折現率	1.875%	2.00%
未來薪資水準增加率	5.000%	5.00%
退休基金資產預期投資報酬率	1.875%	2.00%

(四) 退休準備金提撥及支付情形

	一〇一年度	一〇〇年度
提撥	<u>\$ 1,475</u>	<u>\$ 1,561</u>

益登上海、益登深圳及益登電子上海依自員工薪資提撥之退休金，相對提撥一定之比例，一併存入退休基金專戶，該專戶係委由當地法定保險機構管理。員工退休時，可由基金專戶領取員工自提儲金及公司相對提撥儲金暨其孳息。

ACCU、SUNSHINE GLOBAL、HONEST RICH 及 MASSIVE STRONG 為境外控股公司並無員工，因此未訂有退休辦法，亦未提撥及認列退休金費用。

益登深圳及益登電子上海一〇一及一〇〇年度提撥之退休金費用分別為 12,581 仟元及 12,287 仟元。

## 十七、股東權益

### 資本公積

資本公積中屬超過票面金額發行股票之溢額（包括以超過面額發行普通股及庫藏股票交易等）得用以彌補虧損，亦得於公司無虧損時，用以發放現金股利或撥充股本，惟撥充股本時每年以實收股本之一定比率為限。

### 盈餘分派及股利政策

母公司章程規定，每年度決算如有盈餘，除彌補歷年虧損及依法繳納營利事業所得稅外，應先提撥百分之十為法定盈餘公積；但法定盈餘公積已達實收資本額時，不在此限。再依法令規定或實際需要提列或迴轉特別盈餘公積後，如尚有餘額加計以前年度累積未分配盈餘，由董事會擬具盈餘分配案，經股東會決議後依下列順序分派之：

- (一) 員工紅利不低於百分之五。
- (二) 董監事酬勞百分之三。
- (三) 餘額為股東紅利。

母公司對外轉投資公司之員工（或符合一定條件之從屬子公司之員工），得受上述員工紅利之分配，其條件及方式由董事會訂定之。

一〇一及一〇〇年度對於應付員工紅利估列金額分別為 4,518 仟元及 9,603 仟元，應付董監酬勞之估列金額分別為 2,569 仟元及 3,601 仟元。年度終了後，董事會決議之發放金額有重大變動時，該變動調整原提列年度費用，於股東會決議日時，若金額仍有變動，則依會計估計變動處理，於股東會決議年度調整入帳。如股東會決議採股票發放員工紅利，股票紅利股數以決議分紅之金額除以股票公平價值決定，股票公平價值係以股東會決議日前一日之收盤價，並考量除權除息之影響為計算基礎。

母公司分配盈餘時，依法令規定股東權益減項（包含累積換算調整數及金融商品之未實現損益等）提列特別盈餘公積，方得以分配，嗣後股東權益減項金額迴轉時，得就迴轉部分分配盈餘。

法定盈餘公積應提撥至其餘額達公司實收股本總額時為止。法定盈餘公積得用以彌補虧損。公司無虧損時，法定盈餘公積超過實收股本總額 25% 之部分除得撥充股本外，尚得以現金分配。

母公司股利政策係採平衡股利政策，須視公司目前及未來之投資環境、資金需求、國內外競爭狀況及資本預算等因素，兼顧股東利益、平衡股利及公司長期財務規劃等，每年經董事會通過後提交股東會，以決議盈餘分派之金額、股利之種類及比率；惟其中現金股利分派之比例不得低於股利總額之百分之二十。

上述盈餘分派案，應於次年度召開股東常會時予以決議承認，並於該年度入帳。

母公司若分配未分配盈餘時，除屬非中華民國境內居住者之股東外，其餘股東可按股利分配日之稅額扣抵比率計算可獲配之股東可扣抵稅額。

母公司股東常會分別於一〇一年六月二十二日及一〇〇年六月十五日決議通過一〇〇及九十九年度盈餘分配案如下：

	盈 餘 分 配 案		每 股 股 利 ( 元 )	
	一〇〇年度	九十九年度	一〇〇年度	九十九年度
法定盈餘公積	\$ 6,108	\$ 26,663		
特別盈餘公積	-	143,467		
普通股現金股利	106,828	111,159	\$ 0.68	\$ 0.71

一〇〇年度因股東權益減項數額迴轉，故將以前年度提列之特別盈餘公積金額 53,085 仟元轉回未分配盈餘以供分配。

母公司分別於一〇一年六月二十二日及一〇〇年六月十五日經股東會決議配發一〇〇及九十九年度員工紅利及董監事酬勞如下：

	一 〇 〇 年 度		九 十 九 年 度	
	現 金 紅 利	股 票 紅 利	現 金 紅 利	股 票 紅 利
員工紅利	\$ 9,603	\$ -	\$ 9,992	\$ -
董監事酬勞	3,601	-	3,747	-

	一 〇 〇 年 度		九 十 九 年 度	
	員 工 紅 利	董 監 事 酬 勞	員 工 紅 利	董 監 事 酬 勞
股東會決議配發金額	\$ 9,603	\$ 3,601	\$ 9,992	\$ 3,747
財務報表認列金額	9,603	3,601	9,413	3,530
	<u>\$ -</u>	<u>\$ -</u>	<u>\$ 579</u>	<u>\$ 217</u>

一〇〇年六月十五日經股東會決議配發九十九年度員工紅利及董監事酬勞與九十九年度財務報表認列金額差異分別為 579 仟元及 217 仟元，主要係因估計基礎變動，已調整為一〇〇年度之損益。

母公司一〇二年三月十三日董事會擬議一〇一年度盈餘分配案及每股股利如下：

	<u>盈餘分配案</u>	<u>每股股利(元)</u>
法定盈餘公積	\$ 15,736	
特別盈餘公積	51,273	
現金股利	78,550	\$ 0.50

有關一〇一年度之盈餘分配案、員工分紅及董監酬勞尚待預計於一〇二年六月十一日召開之股東會決議。

有關母公司董事會通過及股東會決議之員工紅利及董監酬勞資訊，請至台灣證券交易所『公開資訊觀測站』查詢。

#### 金融商品未實現損益

一〇〇年度金融商品未實現損益之變動如下：

	<u>一〇〇年度</u>
年初餘額	(\$ 63)
直接認列為股東權益調整項目	493
轉列損益項目	( 430)
年底餘額	<u>\$ -</u>

#### 十八、庫藏股票

(單位：仟股)

<u>收回原因</u>	<u>年初股數</u>	<u>本年度增加</u>	<u>年底股數</u>
<u>一〇一年度</u>			
轉讓股份予員工	<u>4,000</u>	<u>-</u>	<u>4,000</u>
<u>一〇〇年度</u>			
轉讓股份予員工	<u>-</u>	<u>4,000</u>	<u>4,000</u>

根據證券交易法規定，公司買回股份不得超過已發行股份總數百分之十，收回股份之總金額不得逾保留盈餘加發行股份溢價及已實現之資本公積；買回之股份，不得質押，且於未轉讓前不得享有股東權利。

母公司於一〇一及一〇〇年度，最高持有庫藏股票股數皆為 4,000 仟股，最高餘額皆為 56,093 仟元，符合法令規定。

#### 十九、合併每股盈餘

單位：新台幣元

	一〇一一年度		一〇〇一年度	
	稅前	稅後	稅前	稅後
基本每股盈餘	\$ 1.23	\$ 1.00	\$ 0.51	\$ 0.39
稀釋每股盈餘	\$ 1.22	\$ 1.00	\$ 0.50	\$ 0.38

計算合併每股盈餘之分子及分母揭露如下：

	金額 (分子)		股數(分母) (仟股)	合併每股盈餘(元)	
	稅前	稅後		稅前	稅後
<u>一〇一一年度</u>					
基本每股盈餘					
本年度合併總純益	\$193,181	\$157,364	157,100	\$ 1.23	\$ 1.00
具稀釋作用潛在普通股 之影響					
員工分紅	-	-	980		
稀釋每股盈餘					
屬於普通股股東之 本年度合併總純 益加潛在普通股 之影響	\$193,181	\$157,364	158,080	\$ 1.22	\$ 1.00
<u>一〇〇一年度</u>					
基本每股盈餘					
本年度合併總純益	\$ 80,864	\$ 61,075	158,548	\$ 0.51	\$ 0.39
具稀釋作用潛在普通股 之影響					
員工分紅	-	-	1,620		
稀釋每股盈餘					
屬於普通股股東之 本年度合併總純 益加潛在普通股 之影響	\$ 80,864	\$ 61,075	160,168	\$ 0.50	\$ 0.38

計算稀釋每股盈餘時，係假設員工分紅將採發放股票方式，並於該潛在普通股具有稀釋作用時計入加權平均流通在外股數，以計算稀釋每股盈餘。計算稀釋每股盈餘時，以該潛在普通股資產負債表日之收盤價，作為發行股數之判斷基礎。於次年度股東會決議員工分紅發

放股數前計算稀釋每股盈餘時，亦繼續考量該等潛在普通股之稀釋作用。

## 二十、所得稅

(一) 帳列稅前利益按法定稅率計算之所得稅費用與當年度應納稅額之調節如下：

	<u>一〇一一年度</u>	<u>一〇〇年度</u>
稅前利益按法定稅率計算之所得稅費用	\$ 33,491	\$ 14,277
調節項目之所得稅影響數		
永久性差異	( 499)	( 143)
暫時性差異	12,449	( 6,239)
減：當年度抵用之虧損扣抵	( 5,569)	-
當年度抵用之投資抵減	-	( 1,749)
未分配盈餘加徵 10%	<u>223</u>	<u>-</u>
當年度應納所得稅	40,095	6,146
國外扣繳稅率超過國內適用之稅率之稅額	-	1,297
以前年度所得稅調整	( 632)	3,370
遞延所得稅		
暫時性差異	( <u>3,058</u> )	<u>9,606</u>
	<u>\$ 36,405</u>	<u>\$ 20,419</u>

ACCU、SUNSHINE GLOBAL、HONEST RICH 及 MASSIVE STRONG 因係分別設立於英屬維京群島及西薩摩亞，是以無相關所得稅負。益登深圳及益登電子上海目前仍屬虧損階段，故尚無相關所得稅負。

(二) 資產負債表上應付所得稅之變動如下：

	<u>一〇一一年度</u>	<u>一〇〇年度</u>
年初餘額	\$ 5,952	\$ 61,756
當年度應納所得稅	40,095	6,146
以前年度所得稅調整	429	( 258)
當年度支付稅額(不包含國外扣繳率超過國內適用之稅率之稅額)	( <u>9,745</u> )	( <u>61,692</u> )
年底餘額	<u>\$ 36,731</u>	<u>\$ 5,952</u>

(三) 淨遞延所得稅資產構成項目如下：

	一〇一年 十二月三十一日	一〇〇年 十二月三十一日
流動		
存貨未實現跌價損失	\$ 15,427	\$ 6,548
銷貨折讓預估數	1,222	719
未實現兌換淨損	1,027	407
其他	<u>422</u>	<u>225</u>
	18,098	7,899
減：備抵評價	( <u>5,000</u> )	-
	<u>\$ 13,098</u>	<u>\$ 7,899</u>
非流動		
以成本衡量之金融資產減		
損損失	\$ 17,780	\$ 18,794
採權益法認列之投資損失	11,742	8,343
虧損扣抵	8,988	15,965
退休金超限	1,498	1,631
其他	<u>30</u>	<u>31</u>
	40,038	44,764
減：備抵評價	( <u>14,004</u> )	( <u>16,589</u> )
	<u>\$ 26,034</u>	<u>\$ 28,175</u>

截至一〇一年底止，子公司益福科技得抵減以後年度課稅所得之虧損扣抵金額如下：

益福科技

虧損年度	核定情形	可抵減總額	尚未抵減金額	截止年度
九十六	業經核定	\$ 14,995	\$ 10,105	一〇六年度
九十七	業經核定	18,968	18,968	一〇七年度
九十八	業經核定	<u>23,794</u>	<u>23,794</u>	一〇八年度
		<u>\$ 57,757</u>	<u>\$ 52,867</u>	

(五) 兩稅合一相關資訊：

	一〇一年 十二月三十一日	一〇〇年 十二月三十一日
可扣抵稅額帳戶餘額		
母公司	<u>\$ 58,886</u>	<u>\$ 72,895</u>
益福科技	<u>\$ 171</u>	<u>\$ -</u>

母公司一〇一年預計及一〇〇年度實際盈餘分配之稅額扣抵比率分別為 21.13% 及 33.67%。益福科技一〇一年預計及一〇〇年度實際盈餘分配之稅額扣抵比率分別為 2.91% 及 0.00%。

由於母公司及子公司益福科技得分配予股東之可扣抵稅額，應以股利分配日之股東可扣抵稅額帳戶之餘額為計算基礎，因是一〇一年度預計盈餘分配之稅額扣抵比率可能會因母公司及子公司依所得稅法規定預計可能產生之各項可扣抵稅額與實際不同而須調整。

母公司截至九十八年度止之所得稅申報案件，業經稅捐稽徵機關核定。

子公司益福科技截至九十九年度止之所得稅申報案件，業經稅捐稽徵機關核定。

## 二一、用人、折舊及攤銷費用

	<u>一〇一年度</u>	<u>一〇〇年度</u>
用人費用		
薪資費用	\$500,322	\$460,683
退休金	31,553	31,424
伙食費	7,295	7,222
員工保險費	33,742	36,091
其他用人費用	9,884	6,138
	<u>\$582,796</u>	<u>\$541,558</u>
折舊費用	<u>\$ 30,456</u>	<u>\$ 27,806</u>
攤銷費用	<u>\$ 12,136</u>	<u>\$ 16,087</u>

上述用人、折舊及攤銷費用均包含於營業費用項下。

## 二二、金融商品相關資訊

### (一) 公平價值之資訊

	<u>一〇一年十二月三十一日</u>		<u>一〇〇年十二月三十一日</u>	
	<u>帳面價值</u>	<u>公平價值</u>	<u>帳面價值</u>	<u>公平價值</u>
<u>資    產</u>				
公平價值變動列入損益				
之金融資產－流動	\$ 4,659	\$ 4,659	\$ 2,401	\$ 2,401
公平價值變動列入損益				
之金融資產－非流動	19,760	19,760	19,054	19,054
以成本衡量之金融資產	106,685	-	88,886	-
存出保證金（包含於其				
他資產）	8,402	-	8,941	-
存入保證金	25,857	-	15,097	-

母公司及子公司估計金融商品公平價值所使用之方法及假設如下：

1. 上述金融商品不包括現金及約當現金、應收票據、應收帳款—淨額、應收關係人款項、應付短期票券、應付票據及帳款及短期銀行借款等。此類金融商品之到期日甚近，其帳面價值應屬估計公平價值之合理基礎。
2. 公平價值變動列入損益之金融資產—流動及公平價值變動列入損益之金融資產—非流動如有活絡市場公開報價時，則以此市場價格為公平價值。若無市場價格可供參考時，則採用評價方法估計。母公司及子公司採用評價方法所使用之估計及假設，與市場參與者於金融商品訂價時用以作為估計及假設之資訊一致，該資訊為母公司及子公司可取得者。
3. 以成本衡量之金融資產為未上市（櫃）公司者，其無活絡市場公開報價且實務上須以超過合理成本之金額方能取得可驗證公平價值，因此公平價值無法可靠衡量。
4. 長期銀行借款以其預期現金流量之折現值估計公平價值。折現率則以母公司所能獲得類似條件之長期借款利率為準，所使用之折現率一〇一及一〇〇年度分別為 1.6501-1.7315% 及 1.5856-1.6501%。
5. 存出保證金及存入保證金以帳面價值估計其公平價值，係因為預計未來收取及支付之金額與帳面價值相近。

(二) 母公司及子公司金融資產及金融負債之公平價值，以活絡市場之公開報價直接決定者及以評價方法估計者分別為：

	公開報價決定之金額		評價方法估計之金額	
	一〇一年十二月三十一日	一〇〇年十二月三十一日	一〇一年十二月三十一日	一〇〇年十二月三十一日
<u>資 產</u>				
公平價值變動列入損益之 金融資產—流動	\$ -	\$ -	\$ 4,659	\$ 2,401
公平價值變動列入損益之 金融資產—非流動	-	-	19,760	19,054

(三) 母公司及子公司利率變動之金融資產及金融負債如下：

利率變動風險	一〇一年十二月三十一日		一〇〇年十二月三十一日	
	金融資產	金融負債	金融資產	金融負債
公平價值風險	\$ 68,620	\$ -	\$ 140,500	\$ -
現金流量風險	624,388	1,730,375	461,200	1,378,673

(四) 財務風險資訊

1. 市場風險

母公司及子公司持有之上市（櫃）公司股票係分類為備供出售金融資產，此類金融資產係以公平價值衡量，其公平價值將隨影響市場價格相關因素，而使股票價值產生波動。

2. 信用風險

係評估母公司及子公司因交易對方未履行合約所遭受之潛在影響，係以資產負債表日公平價值為正數之合約為評估對象。由於母公司及子公司之交易對方均為信用良好之金融機構及公司組織，故預期無重大信用風險。

3. 流動性風險

母公司及子公司之營運資金足以支應，故未有因無法籌措資金以履行合約義務之流動性風險。另母公司及子公司投資之債券投資、興櫃股票及未上市櫃股票均無活絡市場，故預期具有重大流動性風險。

4. 利率變動之現金流量風險

母公司及子公司從事之長、短期銀行借款，係屬浮動利率之債務，故市場利率變動將使長、短期銀行借款之有效利率隨之變動，而使其未來現金流量產生波動。

二三、關係人交易

(一) 關係人之名稱及其關係

關係人名稱	與母公司之關係
南基國際科技有限公司	ACCU TECHNOLOGIES LTD. 採權益法計價之被投資公司

## (二) 與關係人間之重大交易事項

	一〇一一年	一〇〇一年
	金	金
	額	額
	科目%	科目%
年 度		
銷貨收入		
南基國際科技	\$ 24,663	\$ 18,768
進 貨		
南基國際科技	\$ 2,463	\$ 2,550
年 底		
應收關係人款項		
應收帳款		
南基國際科技	\$ 5,622	\$ 5,555
	100	100

母公司與關係人間交易之價格及款項收付條件與非關係人相當。

## (三) 董事、監察人及管理階層薪酬資訊

	一〇一一年 度	一〇〇一年 度
薪 資	\$ 46,742	\$ 47,482
獎 金	16,706	11,964
業務執行費用	4,494	4,011
紅 利	3,936	2,358
	<u>\$ 71,878</u>	<u>\$ 65,815</u>

## 二四、質抵押資產

母公司下列資產提供予金融機構作為信用狀額度之擔保品：

	一〇一一年 十二月三十一日	一〇〇一年 十二月三十一日
固定資產淨額	\$246,412	\$247,923
質押定存單(包含於其他金融資 產—流動)	13,000	17,000
	<u>\$259,412</u>	<u>\$264,923</u>

## 二五、重大承諾事項及或有事項

截至一〇一年底止，母公司及子公司重大承諾如下：

- (一) 已開立未使用之信用狀餘額計 335,064 仟元。
- (二) 已開立票據計 16,702,565 仟元，做為銀行融資保證。

(三) 母公司為子公司益福科技股份有限公司資金融通提供背書保證，金額為 193,742 仟元，該背書保證母公司並無認列任何損失，亦無支付任何現金或其他資產。

## 二六、附註揭露事項

(一) 本期重大交易事項及(二)轉投資事業相關資訊：

1. 資金貸與他人：附表一。
2. 為他人背書保證：附表二。
3. 年底持有有價證券情形：附表三。
4. 累積買進或賣出同一有價證券之金額達新台幣一億元或實收資本額百分之二十以上：無。
5. 取得不動產之金額達新台幣一億元或實收資本額 20% 以上：無。
6. 處分不動產之金額達新台幣一億元或實收資本額 20% 以上：無。
7. 與關係人進、銷貨之金額達新台幣一億元或實收資本額 20% 以上：附註四。
8. 應收關係人款項達新台幣一億元或實收資本額 20% 以上：無。
9. 被投資公司名稱、所在地區...等相關資訊：附表五。
10. 被投資公司從事衍生性商品交易：無。

(三) 大陸投資資訊：

1. 大陸被投資公司名稱、主要營業項目、實收資本額、投資方式、資金匯出入情形、持股比例、投資損益、年底投資帳面價值、已匯回投資損益及赴大陸地區投資限額：附表六。
2. 與大陸被投資公司直接或間接由第三地區所發生之重大交易事項，請參閱附註二三。

(四) 合併財務報表附註應再額外揭露資訊

1. 母公司與子公司間業務關係及重要交易往來情形及金額：附表七。
2. 子公司持有母公司股份者，應分別列明子公司名稱、持有股數、金額及原因：無。

## 二七、營運部門財務資訊

母公司及子公司之營運決策者，用以分配資源及評量部門績效時，著重於產業別之財務資訊，而每一被投資公司具有相類似之經濟特性及銷售同一類型產品，且透過統一管理方式進行銷售，故母公司及子公司彙總為單一營運部門報導。另母公司及子公司提供給營運決策者覆核之部門資訊，其衡量基礎與財務報表相同，故一〇一及一〇〇年度應報導之部門收入與營運結果可參照一〇一及一〇〇年度之合併損益表。此外，因應報導部門總資產之衡量金額未定期提供予營運決策者，故應揭露資產之衡量金額為零。

### (一) 主要產品及勞務之收入

母公司及子公司繼續營業單位之主要產品之收入分析如下：

	一〇一年度	一〇〇年度
積體電路	\$ 16,400,960	\$ 13,582,844
記憶體	3,401,118	5,778,329
電子組件	3,589,536	1,892,012
CPU	1,924,361	1,582,336
其他	<u>1,397,052</u>	<u>1,399,002</u>
	<u>\$ 26,713,027</u>	<u>\$ 24,234,523</u>

### (二) 地區別資訊

母公司及子公司主要實際銷售客戶之所在國家—台灣、中國及香港。

母公司及子公司來自外部客戶之繼續營業單位收入依實際銷售客戶之所在國家區分與非流動資產按資產所在地區分之資訊列示如下：

	來自外部客戶之收入		非流動資產	
	一〇一年度	一〇〇年度	一〇一年十二月三十一日	一〇〇年十二月三十一日
台灣	\$ 4,947,365	\$ 7,203,545	\$ 286,400	\$ 302,184
中國	15,900,550	10,253,014	184,029	196,035
香港	2,975,048	4,062,235	898	3,569
其他	<u>2,890,064</u>	<u>2,715,729</u>	<u>-</u>	<u>-</u>
	<u>\$ 26,713,027</u>	<u>\$ 24,234,523</u>	<u>\$ 471,327</u>	<u>\$ 501,788</u>

非流動資產不包括分類為金融工具及遞延所得稅資產產生之資產。

(三) 主要客戶資訊：

母公司及子公司一〇一及一〇〇年度對單一客戶之營業收入無達總營業收入10%以上者。

二八、外幣金融資產及負債之匯率資訊

母公司及子公司具重大影響之外幣金融資產及負債資訊如下：

單位：除匯率外，餘係仟元

	一〇一年十二月三十一日		
	外幣	匯率	新台幣
<u>金 融 資 產</u>			
<u>貨幣性項目</u>			
美 金	\$ 53,235	29.1360	\$ 1,551,041
人 民 幣	15,313	4.6600	71,361
港 幣	3,179	3.7470	11,913
新 幣	55	23.7600	1,313
盧 比	242	0.5328	129
<u>非貨幣性項目</u>			
美 金	1,497	30.3033	45,364
<u>採權益法之長期股權投資</u>			
美 金	2,584	29.1360	75,282
韓 圓	854,778	0.0273	21,761
<u>金 融 負 債</u>			
<u>貨幣性項目</u>			
美 金	124,871	29.1360	3,638,241
人 民 幣	3,755	4.6600	17,499
港 幣	1,333	3.7470	4,995
歐 元	7	38.4900	269
新 幣	8	23.7600	190
盧 比	132	0.5328	70
馬 幣	1	9.1010	8
一〇〇年十二月三十一日			
外幣 匯率 新台幣			
<u>金 融 資 產</u>			
<u>貨幣性項目</u>			
美 金	\$ 38,887	30.2900	\$ 1,177,891
人 民 幣	11,774	4.8070	56,596
港 幣	2,287	3.8970	8,913
新 幣	80	23.3100	1,857
盧 比	339	0.5697	193

(接次頁)

(承前頁)

	一	〇	〇	年	十	二	月	三	十	一	日
	外			幣	匯		率	新	台		幣
<u>非貨幣性項目</u>											
美 金	\$		819			30.4286		\$		24,921	
<u>採權益法之長期股權投資</u>											
美 金			2,315			30.2900				70,115	
韓 圓			327,215			0.0263				20,494	
<u>金 融 負 債</u>											
<u>貨幣性項目</u>											
美 金			103,758			30.2900				3,142,821	
人 民 幣			2,748			4.8070				13,210	
港 幣			1,386			3.8970				5,403	
新 幣			8			23.3100				188	
盧 比			59			0.5697				34	
泰 銖			27			0.9647				26	
馬 幣			1			9.1480				7	

## 二九、事先揭露採用國際財務報導準則相關事項

合併公司依據金融監督管理委員會（以下稱「金管會」）九十九年二月二日發布之金管證審字第〇九九〇〇〇四九九四三號函令之規定，於一〇一年度合併財務報表附註事先揭露採用國際財務報導準則之情形如下：

- (一) 依據金管會於九十八年五月十四日宣布之「我國企業採用國際會計準則推動架構」，上市上櫃公司及興櫃公司應自一〇二年起依證券發行人財務報告編製準則暨經金管會認可之國際財務報導準則、國際會計準則、解釋及解釋公告（以下稱「IFRSs」）編製合併財務報告，為因應上開修正，合併公司業已成立專案小組，並訂定採用 IFRSs 之計畫，該計畫係由簡先勇財務長統籌負責，謹將該計畫之重要內容、預計完成時程及目前執行情形說明如下：

計 畫 內 容	主要執行單位	目前執行情形
1. 成立專案小組	財會部門	已 完 成
2. 訂定採用 IFRSs 轉換計畫	財會部門	已 完 成
3. 完成現行會計政策與 IFRSs 差異之辨認	財會部門	已 完 成

(接次頁)

(承前頁)

計 畫 內 容	主要執行單位	目前執行情形
4. 完成 IFRSs 合併個體之辨認	財會部門	已 完 成
5. 完成 IFRS1「首次採用國際會計準則」各項豁免及選擇對公司影響之評估	財會部門	已 完 成
6. 完成資訊系統應做調整之評估	資訊部門	已 完 成
7. 完成內部控制應做調整之評估	財會部門	已 完 成
8. 決定 IFRSs 會計政策	財會部門	已 完 成
9. 決定所選用 IFRS1「首次採用國際會計準則」之各項豁免及選擇	財會部門	已 完 成
10. 完成編製 IFRSs 開帳日財務狀況表	財會部門	已 完 成
11. 完成編製 IFRSs 2012 年比較財務資訊之編製	財會部門	積 極 進 行 中
12. 完成相關內部控制(含財務報導流程及相關資訊系統)之調整	財會部門	已 完 成

(二) 合併公司評估現行會計政策與未來依 IFRSs 編製合併財務報表所採用之會計政策二者間可能存在之重大差異及影響說明如下：

1. 一〇一年一月一日資產負債表項目之調節

	中華民國一般 公認會計原則	影 響 金 額	I F R S s	說 明
<u>資 產</u>				
現 金	\$ 585,709	(\$ 2,000)	\$ 583,709	(1)
備抵銷貨折讓	( 97,488)	97,488	-	(5)
其他金融資產—流動	17,000	2,000	19,000	(1)
遞延所得稅資產—流 動	7,899	( 7,899)	-	(2)
固定資產淨額	485,630	( 648)	484,982	(6) (8)
遞延所得稅資產—非 流動	28,175	10,808	38,983	(2) (3) (4)
其 他	19,731	1,287	21,018	(8)
<u>負 債</u>				
應付費用／其他應付 款	212,836	9,071	221,907	(3)
負債準備—流動	-	97,488	97,488	(5)
應計退休金負債	1,487	6,873	8,360	(4)
遞延所得稅負債—非 流動	-	198	198	(2)

(接次頁)

(承前頁)

	中華民國一般 公認會計原則	影 響 金 額	I F R S s	說 明
<u>權 益</u>				
保留盈餘	\$ 683,300	(\$ 199,789)	\$ 483,511	(3) (4) (6) (7)
累積換算調整數／國 外營運機構財務 報表換算之兌換 差額	( 187,203)	187,203	-	(7)
少數股權／非控制權 益	18,915	( 8)	18,907	(3)
股東權益合計	2,096,022	( 12,594)	2,083,428	-

2. 一〇一年十二月三十一日資產負債表項目之調節

	中華民國一般 公認會計原則	影 響 金 額	I F R S s	說 明
<u>資 產</u>				
備抵銷貨折讓	(\$ 179,100)	\$ 179,100	\$ -	(5)
遞延所得稅資產－流 動	13,098	( 13,098)	-	(2)
固定資產淨額	464,610	2,058	466,668	(6)
遞延所得稅資產－非 流動	26,034	16,814	42,848	(2) (3) (4)
<u>負 債</u>				
應付費用／其他應付 款	190,191	9,613	199,804	(3)
負債準備－流動	-	179,100	179,100	(5)
應計退休金負債	711	12,208	12,919	(4)
<u>權 益</u>				
保留盈餘	733,836	( 204,754)	529,082	(3) (4) (6) (7)
累積換算調整數／國 外營運機構財務 報表換算之兌換 差額	( 238,475)	188,778	( 49,697)	(3) (6) (7)
少數股權／非控制權 益	6,020	( 71)	5,949	(3)
股東權益合計	2,082,391	( 16,047)	2,066,344	-

3. 一〇一年度綜合損益表項目之調節

	中華民國一般 公認會計原則	影響金額	I F R S s	說明
營業費用	\$1,049,090	\$ 471	\$1,049,561	(3) (4) (6)
所得稅費用	36,405	( 59)	36,346	(3) (4)
<u>其他綜合損益</u>				
國外營運機構財務報 表換算之兌換差 額			( 49,697)	-
確定福利計劃精算損 失			( 4,616)	(4)

4. 轉換日提列之特別盈餘公積

依金管會於一〇一年四月六日發布之金管證發字第1010012865號函令規定，首次採用IFRSs時，應就帳列股東權益項下之未實現重估增值及累積換算調整數（利益），因選擇適用國際財務報導準則第1號豁免項目而轉入保留盈餘部分，分別提列相同數額之特別盈餘公積；但轉換日因首次採用IFRSs產生之保留盈餘增加數不足提列時，得僅就因轉換採用IFRSs產生之保留盈餘增加數予以提列。嗣後因使用、處分或重分類相關資產時，得就原提列特別盈餘公積之比例予以迴轉分派盈餘。

因首次採用IFRSs對本公司保留盈餘造成減少，故不擬提列特別盈餘公積。

5. 國際財務報導準則第1號之豁免選項

國際財務報導準則第1號「首次採用國際財務報導準則」係說明當企業首次採用IFRSs作為編製合併財務報表之基礎時應遵循之程序。依據該準則，合併公司應建立IFRSs下之會計政策，且追溯適用該等會計政策以決定轉換至IFRSs日（一〇一年一月一日）之初始資產負債表，該準則對追溯適用之原則提供若干豁免選項。合併公司採用之主要豁免選項說明如下：

## 企業合併

合併公司對轉換至 IFRSs 日前發生之企業合併，選擇不予追溯適用國際財務報導準則第 3 號「企業合併」。因此，於一〇一年一月一日合併資產負債表中，過去納入合併公司之相關資產、負債及非控制權益仍依一〇〇年十二月三十一日按先前一般公認會計原則所認列之金額列示。

上述豁免亦適用於合併公司過去取得之投資關聯企業。

## 股份基礎給付交易

合併公司對所有在轉換至 IFRSs 日前已給與並已既得之股份基礎給付交易，選擇豁免追溯適用國際財務報導準則第 2 號「股份基礎給付」之規定。

## 員工福利

合併公司選擇將員工福利計畫有關之所有未認列累積精算損益於轉換至 IFRSs 日認列於保留盈餘。(請參閱「6.轉換至 IFRSs 之調節說明」中(4)之說明)

## 累積換算差異數

合併公司於轉換至 IFRSs 日選擇將國外營運機構財務報表換算之兌換差額認定為零，並於該日認列於保留盈餘。(請參閱「6.轉換至 IFRSs 之調節說明」中(7)之說明)

## 複合金融工具

過去發行之複合金融工具，其負債組成部分於轉換至 IFRSs 日已不存在，故合併公司選擇不追溯將金融工具區分為兩個權益部分。

上述豁免選項對合併公司之影響已併入「6. 轉換至 IFRSs 之調節說明」欄中說明。

## 6. 轉換至 IFRSs 之調節說明

合併公司現行會計政策與未來依 IFRSs 編製合併財務報表所採用之會計政策二者間可能存在之重大差異如下：

(1) 存款期間超過三個月以上之定期存款

中華民國一般公認會計原則下，可隨時解約且不損及本金之定期存款，列於現金項下。轉換至 IFRSs 後，定期存款期間超過三個月以上者，通常不列為現金及約當現金。該存款因無活絡市場之公開報價，且具有固定或可決定收取金額，故存款期間超過三個月以上者，須分類為其他金融資產－流動。

截至一〇一年一月一日，合併公司因定期存款之會計處理調整增加其他金融資產－流動 2,000 仟元。

(2) 遞延所得稅資產／負債

中華民國一般公認會計原則下，遞延所得稅資產於評估其可實現性後，認列相關備抵評價金額。轉換至 IFRSs 後，僅當所得稅利益很有可能實現時始認列為遞延所得稅資產，不再使用備抵評價科目。

此外，中華民國一般公認會計原則下，遞延所得稅資產及負債依其相關資產或負債之分類劃分為流動或非流動項目，無相關之資產或負債者，依預期迴轉期間之長短劃分為流動或非流動項目。轉換至 IFRSs 後，遞延所得稅資產及負債一律分類為非流動項目。

又中華民國一般公認會計原則下，同一納稅主體之流動遞延所得稅負債及資產應互相抵銷，僅列示其淨額；非流動之遞延所得稅負債及資產亦同。轉換至 IFRSs 後，企業有法定執行權利將當期所得稅資產及負債互抵，且遞延所得稅資產及負債與由同一稅捐機關課徵所得稅之同一納稅主體有關者，始應將遞延所得稅資產及負債互抵。

截至一〇一年十二月三十一日及一〇一年一月一日，合併公司遞延所得稅資產重分類至非流動資產之金額分別為 13,098 仟元及 8,097 仟元；一〇一年一月一日重分類至非流動負債之金額為 198 仟元。

### (3) 員工福利－短期可累積帶薪假

中華民國一般公認會計原則下，短期支薪假給付未有明文規定，通常於實際支付時入帳。轉換至 IFRSs 後，對於可累積支薪假給付，應於員工提供勞務而增加其未來應得之支薪假給付時認列費用。

截至一〇一年十二月三十一日及一〇一年一月一日，合併公司因短期可累積帶薪假之會計處理分別調整增加應付費用 9,613 仟元及 9,071 仟元；遞延所得稅資產分別調整增加 1,640 仟元及 1,542 仟元；少數股權分別調整減少 71 仟及 8 仟元。另一〇一年度薪資費用調整增加 577 仟元、所得稅費用調整減少 98 仟元及累積換算調整增加 35 仟元。

### (4) 員工福利－確定福利退休金計畫之精算損益

中華民國一般公認會計原則下，首次適用財務會計準則公報第十八號「退休金會計處理準則」所產生之未認列過渡性淨給付義務應按預期可獲得退休金給付在職員工之平均剩餘服務年限，採直線法加以攤銷並列入淨退休金成本。轉換至 IFRSs 後，由於不適用國際會計準則第 19 號「員工福利」之過渡規定，未認列過渡性淨給付義務相關影響數應一次認列並調整保留盈餘。

中華民國一般公認會計原則下，精算損益係採用緩衝區法按可獲得退休金給付在職員工之平均剩餘服務年限攤銷認列於損益項下。轉換至 IFRSs 後，依照國際會計準則第 19 號「員工福利」規定精算之確定福利計畫精算損益將選擇立即認列於其他綜合損益項下，於權益變動表認列入保留盈餘，後續期間不予重分類至損益。

截至一〇一年十二月三十一日及一〇一年一月一日，合併公司因依國際會計準則第 19 號「員工福利」之規定重新精算確定福利計畫，並依國際財務報導準則第 1 號「首次採用國際財務報導準則」規定，分別調整增加應計退休金負債 12,208 仟元及 6,873 仟元；遞延所得稅資產分別調

整增加 2,076 仟元及 1,169 仟元。另一〇一年度退休金成本調整減少 227 仟元、所得稅費用調整增加 39 仟元及產生其他綜合損益－確定福利計劃精算損失並調整減少保留盈餘 4,616 仟元。

(5) 備抵銷貨退回及折讓

中華民國一般公認會計原則下，銷貨退回及折讓係依經驗估計可能發生之產品退回及折讓，於產品出售當年度列為銷貨收入之減項，並認列備抵退回及折讓作為應收帳款之減項；轉換為 IFRSs 後，原帳列備抵退回及折讓係因過去事件所產生之現時義務，且金額及時點均具有不確定性，故重分類為負債準備－流動（帳列流動負債項下）。

截至一〇一年十二月三十一日及一〇一年一月一日，合併公司備抵銷貨退回及折讓重分類至負債準備－流動之金額分別為 179,100 仟元及 97,488 仟元。

(6) 國外營運機構功能性貨幣

中華民國一般公認會計原則下，判斷功能性貨幣之各項指標係採綜合研判。轉換至 IFRSs 後，國際會計準則第 21 號「匯率變動之影響」規定於判斷功能性貨幣時，應優先考量主要指標，再以次要指標佐證功能性貨幣之判斷。

截至一〇一年十二月三十一日及一〇一年一月一日，合併公司因國外營運機構功能性貨幣轉換之會計處理分別調整增加固定資產淨額 2,058 仟元及 639 仟元。另一〇一年度折舊費用調整增加 121 仟元及累積換算調整數調整增加 1,540 仟元。

(7) 累積換算差異數

合併公司選擇於轉換至國際財務報導準則日將累積換算差異數重設為零，並調整一〇一年一月一日之未分配盈餘。因而，後續處分任何國外營運機構之損益予以排除轉換至國際財務報導準則日之前所產生之換算差異數。

截至一〇一年十二月三十一日及一〇一年一月一日，合併公司因轉換至 IFRSs 日選擇將國外營運機構財務報表換算之兌換差額認定為零，調整減少累積換算調整數 187,203 仟元。

(8) 預付設備款之表達

中華民國一般公認會計原則下，購置設備之預付款通常列為固定資產項下之預付設備款。轉換至 IFRSs 後，購置設備之預付款通常列為預付款項，並依實現該資產之預期，將預付款項分類為非流動資產。

截至一〇一年一月一日，合併公司以預付設備款重分類至其他資產－其他之金額為 1,287 仟元。

(三) 合併公司係以財團法人中華民國會計研究發展基金會已翻譯並經金管會認可之二〇一〇年 IFRSs 版本以及金管會於一〇〇年十二月二十二日修正發布之證券發行人財務報告編製準則作為上開評估之依據。合併公司上述之評估結果，可能因未來主管機關發布規範採用 IFRSs 相關事項之函令暨國內其他法令因配合採用 IFRSs 修改規定所影響，而與未來實際差異有所不同。

益登科技股份有限公司及子公司

資金貸與他人

民國一〇一一年度

附表一

單位：除另予註明者外，係新台幣千元

編號	貸出公司	貸與對象	往來科目	年度最高餘額 (註三)	年底餘額 (註三)	利率區間 (%)	質押性質	資金與質押金	業務往來金額	有短期融通資金必要之原因	提列帳項	備抵金額	擔名	保稱價	品對	對個別對象 貸與金額 (註一)	貸與總額 (註二)
1	益登科技股份有限公司	益福科技股份有限公司	其他應收款	\$ 116,544 (USD 4,000仟元) (註四)	\$ 87,408 (USD 3,000仟元) (註五)	1.4408- 1.6651	短期融通資金	\$ -	\$ -	營業週轉	\$ -	-	-	-	-	\$ 207,637	\$ 415,274

註一：個別對象資金貸與限額因短期融通資金之必要者，係依貸出資金公司淨值百分之十計算；若因業務往來者，個別貸與金額不得超過業務往來金額，且不得超過貸出資金公司淨值百分之十。

註二：資金融通最高限額係依貸出資金公司淨值百分之二十計算。

註三：係按年底匯率換算。

註四：一〇一一年底實際動支最高餘額為 29,136 仟元 (USD1,000 仟元)。

註五：一〇一一年底實際動支餘額為 0 仟元 (USD0 仟元)。

益登科技股份有限公司及子公司

為他人背書保證

民國一〇一一年度

附表二

單位：除另予註明者外，  
為新台幣仟元

背書編號	背書保證者名稱	被背書保證公司名稱	保證對象	對單一企業背書保證之金額(註一)	年度最高保證餘額(註三)	年底背書保證餘額(註三)	以財產背書保證金額	累計背書保證金額佔最近期財務報表淨值之比率(%)	背書保證最高限額(註二)
0	益登科技股份有限公司	益福科技股份有限公司	子公司	\$ 415,274	\$ 291,360 (USD10,000 仟元)	\$ 291,360 (USD10,000 仟元)	\$ -	14.03	\$ 1,038,186

註一：對單一企業背書保證之限額係以當期淨值 20% 為限。

註二：背書保證限額係以當期淨值 50% 為限。

註三：係按年底匯率換算。

註四：一〇一一年底實際動支餘額為 193,742 仟元 (USD6,650 仟元)。

益登科技股份有限公司及子公司

年底持有有價證券明細表

民國一〇一一年十二月三十一日

附表三

單位：除另予註明者外，為新台幣仟元

持有之公司	有價證券種類及名稱	與有價證券發行人之關係	帳列科目	年股數 / 單位數	帳面金額	持股比例(%)	市價 / 股權淨值	底備	註
益登科技股份有限公司	普通股股票 ACCU TECHNOLOGIES LTD. 益福科技股份有限公司 ILDO KOREA CO., LTD. 中揚特別機會創業投資公司 捷訊科技股份有限公司 其騰科技股份有限公司 上揚科技股份有限公司 FIRESCOPE INC. ARCHCOM DELAWARE HOLDING LLC. AUTHERNATIVE, INC. 特別股股票 JANUS TECHNOLOGY INC. 私募可轉換公司債 勤永國際股份有限公司	採權益法計價之被投資公司	採權益法之長期股權投資	11,848,179	\$ 303,694	100.00	\$ 303,694		註一及五
		採權益法計價之被投資公司	採權益法之長期股權投資	6,062,848	65,144	91.54	65,144		註一及五
		採權益法計價之被投資公司	採權益法之長期股權投資	74,083	21,761	25.00	21,761		註三
		-	以成本衡量之金融資產	5,808,000	46,080	2.65	-		註二
		-	以成本衡量之金融資產	402,500	1,745	4.52	-		註二
		-	以成本衡量之金融資產	366,243	3,500	2.12	-		註二
		-	以成本衡量之金融資產	1,176,000	9,996	2.10	-		註二
		-	以成本衡量之金融資產	162,000	10,948	0.84	-		註二
		-	以成本衡量之金融資產	23,504	10,435	1.57	-		註二
		-	以成本衡量之金融資產	80,214	8,992	0.55	-		註二
ACCU TECHNOLOGIES LTD.	普通股股票 SUNSHINE GLOBAL INTERNATIONAL LTD. HONEST RICH TRADING LTD. MASSIVE STRONG INVESTMENT LTD. 南基國際科技有限公司	-	以成本衡量之金融資產	431,035	14,989	2.94	-		註二
		-	公平價值變動列入損益之金融資產—非流動	200	19,760	-	19,760		註四
		採權益法計價之被投資公司	採權益法之長期股權投資	1,975,000	1,307 仟美元	100.00	1,307 仟美元		註一及五
HONEST RICH TRADING LTD.	益登貿易(深圳)有限公司	採權益法計價之被投資公司	採權益法之長期股權投資	-	908 仟美元	100.00	908 仟美元		註一及五
		採權益法計價之被投資公司	採權益法之長期股權投資	-	5,623 仟美元	100.00	5,623 仟美元		註一及五
MASSIVE STRONG INVESTMENT LTD.	益登電子科技(上海)有限公司	採權益法計價之被投資公司	採權益法之長期股權投資	200,258	2,584 仟美元	20.00	1,184 仟美元		註一

註一：係按經會計師查核之一〇一一年度之財務報表計算。

註二：以成本衡量之金融資產因公平價值無法可靠衡量，故未予揭露。

註三：係按未經會計師查核之一〇一一年度之財務報表計算。

註四：市價係按評價方法估計。

註五：於編製合併報表時業已全數沖銷。

益登科技股份有限公司及子公司  
與關係人進、銷貨之金額達新台幣一億元或實收資本額百分之二十以上  
民國一〇一一年度

附表四

單位：新台幣仟元

進(銷)貨之公司	交易對象	關係	交易情形		交易條件與一般情形	交易原及	不同原因	應收(付)		票據、帳款	備註
			進(銷)貨	金額				佔總進(銷)貨之比率	授信期		
益登科技股份有限公司 益福科技股份有限公司	益福科技股份有限公司 益登科技股份有限公司	子公司 母公司	進 銷	\$ 170,977 ( 170,977)	1% ( 50%)	月結30天 月結30天	- -	17,768 17,768	1% 8%		

註：於編製合併報表時業已全數沖銷。



益登科技股份有限公司及子公司  
間接大陸投資事項明細表

民國一〇一一年度

附表六

單位：除另予註明者外，  
為新台幣仟元

大陸被投資公司名稱	主要營業項目	實收資本額	投資(註)方式(註)	本年年初匯出金額	本年年匯出金額	本年度匯出或收回投資金額		本年年匯出金額	本公司直接或間接持股比例	本年年認列損失(註)	年底投資價值	截至本年底止已匯回投資收益
						匯出	收回					
益登貿易(深圳)有限公司	各種電腦軟硬體及其週邊設備進出口買賣業務	\$ 72,840 (2,500 仟美元)	透過轉投資第三地區現有大陸公司再投資大陸公司。	\$ 72,840 (2,500 仟美元)	\$ -	\$ -	\$ -	\$ 72,840 (2,500 仟美元)	100%	(\$ 11,784) (-398 仟美元)	\$ 26,455 (908 仟美元)	-
益登電子科技(上海)有限公司	各種電腦軟硬體及其週邊設備進出口買賣業務及研發業務	189,384 (6,500 仟美元)	透過轉投資第三地區現有大陸公司再投資大陸公司。	189,384 (6,500 仟美元)	-	-	-	189,384 (6,500 仟美元)	100%	(15,012) (-507 仟美元)	163,832 (5,623 仟美元)	-

本期期末累計自大陸地區投資金額	經濟部核准投資金額	經濟部投資審議會依經濟陸赴金額	審定投資區投資限額
\$262,224 (9,000 仟美元)	\$524,448 (18,000 仟美元)		\$1,245,823

註一：投資方式區分為下列五種：

- (一) 經由第三地區匯款投資大陸公司。
- (二) 透過第三地區投資設立公司再投資大陸公司。
- (三) 透過轉投資第三地區現有公司再投資大陸公司。
- (四) 直接投資大陸公司。
- (五) 其他方式。

註二：係依經會計師查核之一〇一一年度財務報表計算。

註三：於編製合併報表時業已全數沖銷。

益登科技股份有限公司及子公司  
 與重要交易往來情形

民國一〇一一年一月一日至十二月三十一日

附表七

單位：新台幣千元

編號 (註一)	交易人	名稱	交易往來對象	與交易人之關係(註二)	交易科目	金額	往來金額	往來情形	佔合併總資產之比率 (註三)
0	益登科技股份有限公司		益登科技股份有限公司	1	銷貨收入	\$ 8,403	與非關係人無明顯差異	-	
			益福科技股份有限公司	1	進貨	170,977	與非關係人無明顯差異	1%	
			益福科技股份有限公司	1	應收關係人款項	1,007	依資金狀況收取	-	
			益福科技股份有限公司	1	其他應收款	163	依資金狀況收取	-	
			益福科技股份有限公司	1	租金收入	1,074	與非關係人無明顯差異	-	
			益福科技股份有限公司	1	利息收入	93	與非關係人無明顯差異	-	
			益福科技股份有限公司	1	應付關係人款項	17,768	依資金狀況支付	-	
			益登貿易(深圳)有限公司	1	銷貨收入	51,173	與非關係人無明顯差異	-	
			益登貿易(深圳)有限公司	1	應收關係人款項	30,921	依資金狀況支付	-	
			益登貿易(深圳)有限公司	1	應付費用	7,721	依資金狀況支付	-	
			益登貿易(深圳)有限公司	1	營業費用-勞務費	105,000	依約定方式為之	-	
			益登電子科技(上海)有限公司	1	銷貨收入	31,247	與非關係人無明顯差異	-	
			益登電子科技(上海)有限公司	1	應收關係人款項	3,683	依資金狀況收取	-	
			益登電子科技(上海)有限公司	1	應付費用	7,925	依資金狀況支付	-	
			益登電子科技(上海)有限公司	1	營業費用-勞務費	106,674	依約定方式為之	-	
1	益福科技股份有限公司		益登科技股份有限公司	2	銷貨收入	170,977	與非關係人無明顯差異	1%	
			益登科技股份有限公司	2	進貨	8,403	與非關係人無明顯差異	-	
			益登科技股份有限公司	2	應付帳款	1,007	依資金狀況支付	-	
			益登科技股份有限公司	2	應付費用	127	依資金狀況支付	-	
			益登科技股份有限公司	2	其他應付款	36	依資金狀況支付	-	
			益登科技股份有限公司	2	營業費用-租金支出	1,074	與非關係人無明顯差異	-	
			益登科技股份有限公司	2	利息收入	93	與非關係人無明顯差異	-	
			益登科技股份有限公司	2	應收帳款	17,768	依資金狀況收取	-	
			益登科技股份有限公司	2	進貨	51,173	與非關係人無明顯差異	-	
			益登科技股份有限公司	2	勞務收入	105,000	依約定方式為之	-	
			益登科技股份有限公司	2	其他應收款	7,721	依資金狀況收取	-	
			益登科技股份有限公司	2	應付關係人款項	30,921	依資金狀況支付	-	

(接次頁)



(承前頁)

編號 (註一)	交易人 名稱	交易往來對象	與交易人之關係 (註二)	交易		往		來		情形 佔合併總資產之比率 (註三)
				科目	金額	金額	交易條件			
2	益登貿易(深圳)有限公司	益登科技股份有限公司	2	進貨	\$ 28,207	與非關係人無明顯差異			-	
				勞務收入	103,493	依約定方式為之			-	
				其他應收款	9,420	依資金狀況收取			-	
				應付關係人款項	7,626	依資金狀況支付			-	
3	益登電子科技(上海)有限公司	益登科技股份有限公司	2	進貨	22,709	與非關係人無明顯差異			-	
				勞務收入	107,382	依約定方式為之			-	
				其他應收款	9,329	依資金狀況收取			-	
				應付關係人款項	1,999	依資金狀況支付			-	

註一：0代表母公司、子公司依公司別由阿拉伯數字1開始依序編號。

註二：1代表母公司對子公司、2代表子公司對母公司、3代表子公司對子公司。

註三：交易往來金額佔合併總營收或總資產之比率計算，若屬資產負債科目，以年底餘額佔合併總資產之方式計算；若屬損益科目，以年度累積金額佔合併總營收之方式計算。

註四：上表列示之所有交易於編製合併財務報表時業已沖銷。

六、公司及其關係企業最近年度及截至年報刊印日止，如有發生財務困難情事，及其對本公司財務狀況之影響：無。

## 柒、財務狀況及經營結果之檢討分析與風險事項

### 一、財務狀況：

最近二年度資產負債表會計科目，金額變動達 20%以上且變動金額達新台幣一千萬元者，其變動原因說明如下：

單位：新台幣仟元；%

會計科目	年度	一〇一年度	一〇〇年度	差異		原因說明	未來 因應 計畫
				金額	%		
流動資產		\$ 5,620,945	\$ 5,167,707	453,238	8.77	-	不 適 用
長期投資		517,044	513,782	3,262	0.63	-	
固定資產		280,114	286,874	(6,760)	2.36	-	
無形資產		2,507	4,221	(1,714)	40.61	-	
其他資產		33,766	42,648	(8,882)	20.83	-	
資產總額		6,454,376	6,015,232	439,144	7.30	-	
流動負債		3,717,176	3,127,398	589,778	18.86	-	
長期負債		640,000	800,000	(160,000)	20.00	說明 1	
負債總額		4,378,005	3,938,125	439,880	11.17	-	
股本		1,611,000	1,611,000	-	-	-	
保留盈餘		733,836	683,300	50,536	7.40	-	
股東權益總額		2,076,371	2,077,107	(736)	0.04	-	
說明： 1.長期負債減少主要係因相關負債將於一年內到期，故依其性質分類至流動負債所致。							

## 二、經營結果

單位：新台幣仟元

	一〇一一年度	一〇〇年度	增(減)金額	變動比例 (%)
營業收入總額	\$ 26,514,526	\$ 24,365,520	2,149,006	8.82
減：銷貨退回及折讓	<u>512,099</u>	<u>429,376</u>	82,723	19.27
營業收入淨額	26,002,427	23,936,144	2,066,283	8.63
營業成本	<u>24,728,883</u>	<u>22,867,247</u>	1,861,636	8.14
營業毛利	1,273,544	1,068,897	204,647	19.15
營業費用	<u>1,003,001</u>	<u>930,318</u>	72,683	7.81
營業利益	270,543	138,579	131,964	95.23
營業外收入及利益	15,382	34,785	(19,403)	(55.78)
營業外費用及損失	<u>92,744</u>	<u>92,500</u>	244	0.26
稅前利益	193,181	80,864	112,317	138.90
所得稅	<u>35,817</u>	<u>19,789</u>	16,028	80.99
純益	<u>\$ 157,364</u>	<u>\$ 61,075</u>	96,289	157.66

(一) 增減比例變動分析說明：

- 營業利益較上一年度上升主要係因積極發展高收益之產品線並有效控制費用，使本期營業利益明顯提高，也因營業利益大幅提升使本期稅前利益及純益也較上一年度成長。
- 營業外收入較上一年度減少主要係因以成本衡量之金融資產本期未有配發股利所致。

(二) 公司主要營業內容改變之原因：本公司並未改變主要營業內容。

(三) 預期銷售數量與其依據，對公司未來財務業務之可能影響及因應計畫：

歷經大環境的不確定性，惟於產品線耕耘效益及蹲節費用等各項行動下，本公司營業額及獲利均較前一年度大幅成長，顯示本公司在深耕產品線、新客戶及市場之開發，以及服務品質與技術支援能力之強力支撐下，公司營運已逐漸恢復以往水準。對於未來之展望由於本公司銷售之產品主係各種電子零組件，不同產品線之市場及銷售價格差異甚大，故不宜僅以銷售量作為衡量基礎。惟就整體銷售預期而言，參酌目前全球經濟及市場發展之趨勢預測，輔以主要銷售客戶之需求，預期未來一年公司整體銷售量將呈穩定成長之趨勢。

### 三、現金流量

現金流量檢討與分析：

單位：新台幣仟元

年初 現金餘額 ①	全年來自 營業活動 淨現金流量 ②	全年 現金流入量 ③	現金剩餘 (不足)數額 ①+②+③	預計現金不足額 之補救措施	
				投資計畫	理財計畫
518,508	(65,431)	94,908	547,985	—	—
<p>1.本年度現金流量變動情形分析：</p> <p>(1)營業活動淨流出 65,431 仟元：主要係本期因應營收之成長，提高庫存水位積極備貨，以及因業績之成長導致應收帳款提高所致。</p> <p>(2)投資活動淨流出 13,230 仟元：主係新增長期股權投資所致。</p> <p>(3)融資活動淨流入 110,128 仟元：主係因舉借銀行借款所致。</p> <p>2.現金不足額之補救措施及流動性分析：不適用</p> <p>3.未來一年現金流動性分析</p>					
年初 現金餘額	全年來自 營業活動 淨現金流量	全年 現金流入量	剩餘現金 (不足)數額	現金不足額之補救措施	
				投資計畫	理財計畫
547,985	(2,766,226)	2,276,677	58,436	—	—
<p>1.未來一年現金流量變動情形分析：</p> <p>(1)營業活動：預估未來一年來自營業活動之現金流出較一〇一年度增加，主要係因預期營收成長而加強備貨以滿足客戶需求所致；也因營收成長導致應收帳款之增加，使整年度之預期為現金淨流出。</p> <p>(2)投資活動：預期添購日常使用之固定資產，並無其他重大支出。</p> <p>(3)融資活動：主要係因應營收成長而增加借款，以維持充足之營運資金。</p> <p>(4)預計現金不足額之補救措施：不適用。</p>					

四、最近年度重大資本支出對財務業務之影響：無

五、最近年度轉投資政策、其獲利或虧損之主要原因、改善計畫及未來一年投資計畫：

(一) 一〇一年轉投資

單位：新台幣仟元

被投資公司	說明	101年 投資金額	投資政策	101年投資獲 利(虧損)金額	獲利虧損 原因	改善計畫
益福科技(股)公司		60,379	垂直整合， 增加營運範 籌	2,233	被投資公 司獲利	—
益登貿易(深圳)有限公司		72,840	拓展中國大 陸華南市場	(11,784)	被投資公 司虧損	被投資公司營運 進入正軌後，效 益將可逐漸顯現
益登電子科技(上海)有限 公司		189,384	拓展中國大 陸華中及華 北市場	(15,012)	被投資公 司虧損	被投資公司營運 進入正軌後，效 益將可逐漸顯現
ILDO Korea Co.,Ltd.		16,899	策略聯盟， 拓展韓國市 場	754	被投資公 司獲利	—

(二)未來一年投資計畫將以本業相關產業及公司未來發展為投資考量依據。

六、風險事項評估分析

(一)最近年度利率、匯率變動、通貨膨脹情形對公司損益之影響及未來因應措施

1.最近年度利率、匯率變動對公司損益之影響及未來因應措施

(1) 101年度及截至102年3月31日止利率、匯率變動對公司損益之影響

單位：新台幣仟元

	102年第一季	101年度
兌換(損)益(A)	1,720	(3,892)
利息收(支)淨額(B)	(18,811)	(63,209)
營業收入(C)	7,055,671	26,002,427
A/C	0.02%	0.01%
B/C	0.27%	0.24%

(2)本公司因應利率、匯率變動之具體措施：

A.本公司進貨及部份銷貨交易係以美金報價，故匯率的變動對本公司之損益有直接的影響，除了以進銷項目金額產生互相沖抵，使匯率變動產生自然避險效果外，並運用往來銀行提供之即時匯市變動資訊，作為規避匯率變動之參考。

B.定期評估銀行借款利率，並與銀行密切聯繫以取得較優惠之借款利率，以降低利率變動對損益之影響。

2.最近年度通貨膨脹對公司損益之影響及未來因應措施：101年度並無通貨膨脹情形。

(二)最近年度從事高風險、高槓桿投資、資金貸與他人、背書保證及衍生性商品交易之政策、獲利或虧損主要原因及未來因應措施：

本公司一〇一年度並未從事高風險、高槓桿投資及衍生性商品交易；此外，關於資金貸與他人及背書保證之交易，皆依據本公司「背書保證作業程序」及「資金貸與他人作業程序」之規定辦理，於限定額度內為子公司—益福科技股份有限公司，提供短期融通所需之資金及背書保證，並無重大異常情事。

(三)未來研發計畫及預計投入之研發費用：

1.未來研發計畫：

- (1)發展板及工板設計研發
- (2)嵌入式韌體/軟體設計研發
- (3)新產品認證及測試儀器購置

2.預計投入之研發費用：民國 101 年預計投入研發費用為新台幣 100,000 仟元。

(四)國內外重要政策及法律變動對公司財務業務之影響及因應措施：

行政院金融監督管理委員會為因應全球化潮流，促進我國會計準則與國際接軌，正推動國際財務報告準則(IFRSs)取代現行會計準則，本公司已完成國際財務報告準則轉換計畫時程及成立專案小組，並聘請勤業眾信聯合會計師事務所就 IFRS 與現行會計準則及帳務處理差異事宜，以及外部顧問公司就 SAP 系統調整事宜，協助進行相關作業，並於 102 年順利完成會計準則之轉換。

本公司法務及財會人員，均俱備充分之專業知識，隨時掌握各項法令之變動，並與律師事務所、會計師事務所等專業諮詢顧問緊密配合，足以針對法律之變動適時提出應變措施及計畫。

(五)科技改變及產業變化對公司財務業務之影響及因應措施：

1.對公司財務業務之影響：

本公司係 IC 通路商並非製造業，科技改變及產業變化反可提供本公司代理創新的新產品及帶來廣泛商機，不會對財務業務產生重大負面影響。

2.因應措施：

本公司將藉由不定期拜訪客戶、資訊交流及舉辦研討會來與上下游客戶保持良好之互動關係，以快速掌握市場趨勢，適時引進新的產品代理線，以充實代理產品線之多元化。

(六)企業形象改變對企業危機管理之影響及因應措施：

本公司一〇一年度仍持續以提供專業服務之良好企業形象拓展業務，並無任何不良企業形象之相關報導。

(七)進行併購之預期效益、可能風險及因應措施：不適用。

(八)擴充廠房之預期效益、可能風險及因應措施：不適用。

(九)進貨或銷貨集中所面臨之風險及因應措施：

本公司銷貨相當分散，一〇一年度未有單一客戶銷貨金額超過營業淨額 10%，並無銷貨集中風險。另在進貨廠商方面，最近年度之最大進貨廠商佔進貨總金額約 16%，此為 IC 通路商行業特性，且本公司與原廠關係良好，進貨集中之風險應屬合理並可控制；此外，本公司亦持續開發具有未來潛力之其他明星產品代理權，其效益逐

漸顯現，應可分散供應商供貨比重，故尚無對公司未來造成重大進貨風險之情事。

(十)董事、監察人或持股超過百分之十之大股東，股權之大量移轉或更換對公司之影響、風險及因應措施：不適用。

(十一)經營權之改變對公司之影響、風險及因應措施：不適用。

(十二)公司董事、監察人、總經理、實質負責人、持股比例達百分之十以上之大股東及從屬公司已判決確定或目前尚在繫屬中之重大訴訟、非訟或行政爭訟事件，其結果可能對股東權益或證券價格有重大影響者，其係爭事實、標的金額、訴訟開始日期、主要涉訟當事人及截至年報刊印日止之處理情形止：本公司各內部人均無任何已判決確定之重大訴訟、非訟或行政爭訟事件。

(十三)其他重要風險及因應措施：無。

七、其他重要事項：無

## 捌、特別記載事項

### 一、關係企業相關資料

#### (一)關係企業合併營業報告書

##### 1.關係企業組織圖

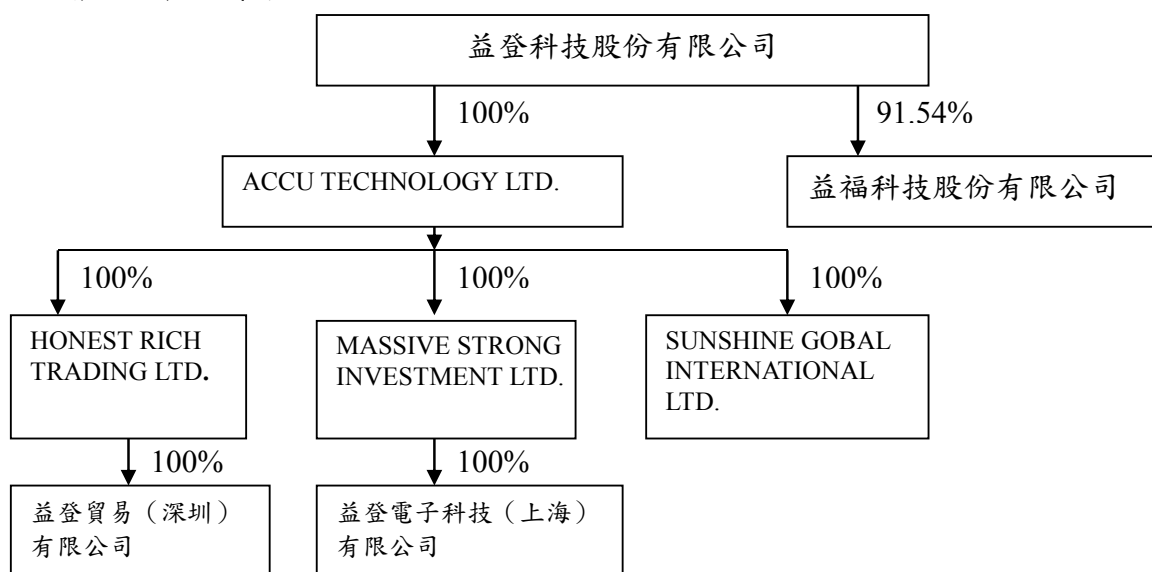

##### 2.各關係企業基本資料

單位：千元  
101年12月31日

關係企業名稱	設立日期	地址	實收資本額	主要營業項目
ACCU TECHNOLOGIES LTD.	90.4	註1	USD 11,848	一般投資及貿易業
SUNSHINE GLOBAL INTERNATIONAL LTD.	95.4	註2	USD 1,975	一般投資及貿易業
HONEST RICH TRADING CO., LTD.	96.1	註2	USD 2,501	一般投資及貿易業
MASSIVE STRONG INVESTMENT LTD.	96.7	註2	USD 6,500	一般投資及貿易業
益登貿易(深圳)有限公司	96.2	註3	USD 2,500	IC、電腦軟硬體及其週邊設備之進出口買賣及研發。
益登電子科技(上海)有限公司	96.11	註4	USD 6,500	IC、電腦軟硬體及其週邊設備之進出口買賣及研發。
益福科技股份有限公司	93.8	註5	NTD 46,489	電腦設備及資訊軟體設計業務

註1：英屬維京群島

註2：薩摩亞

註3：深圳

註4：上海

註5：台灣

3.推定為有控制與從屬關係者其相同股東資料： 無

4.營業關係說明

(1)整體關係企業經營業務所涵蓋之行業

益登科技股份有限公司主要業務為 IC、各種電子零件、電腦軟硬體及其週邊設備之進出口買賣及研發。

(2)關係企業所營事業及其分工情形：

a.ACCU TECHNOLOGIES LTD.：係本公司拓展海外市場之投資控股公司。

b. HONEST RICH TRADING CO., LTD.：主要係本公司拓展大陸南方市場之投資控股公司。

c.MASSIVE STRONG INVESTMENT LTD.：主要係本公司拓展大陸北方市場之投資控股公司。

d.SUNSHINE GLOBAL INTERNATIONAL LTD.：主要係本公司購置大陸營業所需之辦公室之投資控股公司。

e.益登電子科技（上海）有限公司：主要業務為 IC、電腦軟硬體及其週邊設備之進出口買賣及研發。

f.益登貿易（深圳）有限公司：主要業務為 IC、電腦軟硬體及其週邊設備之進出口買賣及研發。

g.益福科技股份有限公司：主要業務為電子零組件及模組製造及進出口買賣業務。

5.各關係企業董事、監察人及總經理資料

企業名稱	職稱	姓名或代表人	單位：股；%	
			股數	持股比例
ACCU TECHNOLOGIES LTD.	股東 董事長	益登科技股份有限公司 曾禹旖(益登科技股份有限公司法人代表)	11,848,179 —	100 —
HONEST RICH TRADING LTD.	股東 董事長	ACCU TECHNOLOGIES LTD. 曾禹旖(ACCU TECHNOLOGIES LTD.法人代表)	2,501,000 —	100 —
MASSIVE STRONG INVESTMENT LTD.	股東 董事長	ACCU TECHNOLOGIES LTD. 曾禹旖(ACCU TECHNOLOGIES LTD.法人代表)	6,500,000 —	100 —
SUNSHINE GLOBAL INTERNATIONAL LTD.	股東 董事長	ACCU TECHNOLOGIES LTD. 曾禹旖(ACCU TECHNOLOGIES LTD.法人代表)	1,975,000 —	100 —
益登貿易（深圳）有限公司	股東 董事長	Honest Rich Trading 陳沂澤(Honest Rich Trading 法人代表)	2,500,000 —	100 —
益登電子科技（上海）有限公司	股東 董事長	Massive Strong Investment 陳沂澤(Massive Strong Investment 法人代表)	6,500,000 —	100 —
益福科技股份有限公司	股東 董事長 董事 董事 監察人	益登科技股份有限公司 曾倫彬(益登科技股份有限公司法人代表) 王培煜(益登科技股份有限公司法人代表) 范惠琪(益登科技股份有限公司法人代表) 林瑪麗	6,062,848 — — — —	91.54 — — — —

## 6.各關係企業營運概況

單位：新台幣仟元

企業名稱 101 年度	ACCU	Honest Rich	Massive Strong	Sunshine Global	益登 深圳	益登 電子	益福 科技
資本額	345,203	72,869	189,384	57,544	72,840	189,384	66,233
資產總額	303,694	26,479	163,837	38,069	66,408	180,416	366,909
負債總額	0	0	0	0	39,953	16,539	295,745
淨值	303,694	26,479	163,837	38,069	26,455	163,877	71,164
營業收入	0	0	0	0	162,010	137,681	884,385
營業利益(損失)	0	0	0	(1,895)	(11,930)	(18,939)	2,470
本期(損)益	(20,744)	(11,784)	(15,012)	(1,895)	(11,796)	(15,022)	3,630

註：期末匯率美金換算新台幣為 29.136、人民幣換算新台幣為 4.66。

年平均匯率美金換算新台幣為 29.6086、人民幣換算新台幣為 4.6955。

### (二)關係企業合併財務報表：

本公司及子公司民國一〇一一年度依「關係企業合併營業報告書關係企業合併財務報表及關係報告書編製準則」應納入編製關係企業合併財務報表之公司與依修訂後財務會計準則公報第七號應納入編製母子公司合併財務報表之公司均相同，且關係企業合併財務報表所應揭露相關資訊於前揭母子公司合併財務報表中均已揭露，爰不再另行編製關係企業合併財務報表。

### (三)關係企業報告書：不適用

二、最近年度及截至年報刊印日止，私募有價證券辦理情形，應揭露股東會或董事會通過日期與數額、價格訂定之依據及合理性、特定人選擇之方式及辦理私募之必要理由辦理私募之必要理由、私募對象、資格條件、認購數量、與公司關係、參與公司經營情形、實際認購（或轉換）價格、實際認購（或轉換）價格與參考價格差異、辦理私募對股東權益影響、自股款或價款收足後迄資金運用計畫完成，私募有價證券之資金運用情形、計畫執行進度及計畫效益顯現情形：無。

三、最近年度及截至年報刊印日止子公司持有或處分本公司股票情形：不適用

四、其他必要補充說明事項：無。

玖、最近年度及截至年報刊印日止，如發生證券交易法第三十六條第二項第二款所定對股東權益或證券價格有重大影響事項：無。

益登科技股份有限公司  
內部控制聲明書

日期：102年3月13日

本公司民國一百年度之內部控制制度，依據自行檢查的結果，謹聲明如下：

- 一、本公司確知建立、實施和維護內部控制制度係本公司董事會及經理人之責任，本公司業已建立此一制度。其目的係在對營運之效果及效率(含獲利、績效及保障資產安全等)、財務報導之可靠性及相關法令之遵循等目標的達成，提供合理的確保。
- 二、內部控制制度有其先天限制，不論設計如何完善，有效之內部控制制度亦僅能對上述三項目標之達成提供合理的確保；而且，由於環境、情況之改變，內部控制制度之有效性可能隨之改變。惟本公司之內部控制制度設有自我監督之機制，缺失一經辨認，本公司即採取更正之行動。
- 三、本公司係依據「公開發行公司建立內部控制制度處理準則」（以下簡稱「處理準則」）規定之內部控制制度有效性之判斷項目，判斷內部控制制度之設計及執行是否有效。該「處理準則」所採用之內部控制制度判斷項目，係為依管理控制之過程，將內部控制制度劃分為五個組成要素：1.控制環境，2.風險評估，3.控制作業，4.資訊及溝通，及5.監督。每個組成要素又包括若干項目。前述項目請參見「處理準則」之規定。
- 四、本公司業已採用上述內部控制制度判斷項目，檢查內部控制制度之設計及執行的有效性。
- 五、本公司基於前項檢查結果，認為本公司於民國一〇一年十二月三十一日的內部控制制度（含對子公司之監督與管理），包括知悉營運之效果及效率目標達成之程度、財務報導之可靠性及相關法令之遵循有關的內部控制制度等之設計及執行係屬有效，其能合理確保上述目標之達成。
- 六、本聲明書將成為本公司年報及公開說明書之主要內容，並對外公開。上述公開之內容如有虛偽、隱匿等不法情事，將涉及證券交易法第二十條、第三十二條、第一百七十一條及第一百七十四條等之法律責任。
- 七、本聲明書業經本公司民國一〇二年三月十三日董事會通過，出席董事六人中，無人持反對意見，餘均同意本聲明書之內容，併此聲明。

益登科技股份有限公司



董事長暨總經理：曾禹旖



簽章

益登科技股份有限公司



董事長：曾禹旖



