



股票代號：4438

廣越企業股份有限公司

Quang Viet Enterprise Co.,Ltd.

公開說明書

(首次辦理股票公開發行)

- 一、公司名稱：廣越企業股份有限公司。
- 二、本公開說明書編印目的：首次辦理股票公開發行。
 - (一)種類：記名式普通股，每股面額新台幣 10 元整。
 - (二)股數：80,203,428 股。
 - (三)金額：新台幣 802,034,280 元整。
 - (四)發行條件：全額發行。
 - (五)公開承銷比例：不適用。
 - (六)承銷及配售方式：不適用。
 - (七)首次辦理股票公開發行目的：依公司法第 156 條及證券交易法第 42 條之規定辦理。
- 三、本次資金運用計畫之用途及預計可能產生效益：不適用。
- 四、本次發行之相關費用：
 - (一)承銷費用：不適用。
 - (二)其他費用（主要包括會計師、律師等費用）：新台幣 1,400,000 元。
- 五、有價證券之生效，不得藉以作為證實申報事項或保證證券價值之宣傳。
- 六、本公開說明書之內容如有虛偽或隱匿之情事者，應由發行人及其負責人與其他曾在公開說明書上簽名或蓋章者依法負責。
- 七、投資人投資前應至金融監督管理委員會(以下簡稱本會)指定之資訊申報網站詳閱本公開說明書之內容，並應注意本公司之風險事項，請參閱本公開說明書之第 2 頁至第 4 頁。
- 八、本公司股票未在證券交易所上市或未在證券商營業處所買賣。
- 九、查詢本公開說明書之網址：公開資訊觀測站 (<http://mops.twse.com.tw>)。

廣越企業股份有限公司 編製
中華民國一〇四年四月二十四日刊印



一、本次發行前實收資本之來源：

實收資本之來源	金額(新台幣元)	占實收資本額之比率
設立資本	9,000,000	1.12%
現金增資	340,640,000	42.47%
盈餘轉增資	368,878,340	45.99%
資本公積轉增資	83,515,940	10.42%
合計	802,034,280	100.00%

二、公開說明書之分送計劃：

(一)陳列處所：依規定函送主管機關外，另陳列於本公司以供查閱。

(二)分送方式：依金融監督管理委員會證期局規定辦理。

(三)索取公開說明書方法：親臨本公司索取或請上網至公開資訊觀測站

(<http://mops.twse.com.tw>)查詢下載

三、證券承銷商之名稱、地址、網址及電話：不適用。

四、公司債保證機構之名稱、地址、網址及電話：不適用。

五、公司債受託機構之名稱、地址、網址及電話：不適用。

六、股票簽證機構之名稱、地址、網址及電話：

名稱：第一商業銀行股份有限公司 網址：<https://www.firstbank.com.tw>

地址：台北市重慶南路一段 30 號 17 樓 電話：(02) 2348-1378

七、辦理股票過戶機構之名稱、地址、網址及電話：

名稱：凱基證券股份有限公司股務代理部 網址：<https://www.kgieworld.com.tw>

地址：台北市中正區重慶南路一段 2 號 5 樓 電話：(02) 2389-2999

八、信用評等機構之名稱、地址、網址及電話：不適用。

九、公司債簽證會計師及律師姓名、事務所名稱、地址、網址及電話：不適用。

十、最近年度財務報告簽證會計師姓名、事務所名稱、地址、網址及電話：

會計師姓名：謝明忠會計師、陳慧銘會計師

事務所名稱：勤業眾信聯合會計師事務所 網址：<http://www.deloitte.com.tw>

地址：台北市民生東路三段 156 號 12 樓 電話：(02) 2545-9988

十一、複核律師姓名、事務所名稱、地址、網址及電話：不適用。

十二、本公司發言人、代理發言人姓名、職稱、聯絡電話及電子郵件信箱：

	發言人	代理發言人
姓名	戴慶璋	康立德
職稱	副總經理	經理
連絡電話	(02)2798-9169	(02)2798-9169
電子郵件信箱	ir@qve.com.tw	ir@qve.com.tw

十三、公司網址：<http://www.qve.com.tw>

廣越企業股份有限公司公開說明書 摘要

實收資本額：802,034 仟元		公司地址：台北市內湖區瑞光路 607 號 6 樓		電話：(02) 2798-9169			
設立日期：84 年 10 月 30 日			網址： http://www.qve.com.tw				
上市日期：不適用		上櫃日期：不適用		公開發行日期：不適用			
負責人員：董事長 楊文賢 總經理 吳朝筆		發言人：戴慶璋 職稱：副總經理		代理發言人：康立德 職稱：經理			
股票過戶機構：凱基證券股份有限公司股務代理部 地址：台北市中正區重慶南路一段 2 號 5 樓			網址： http://www.kgieeworld.com.tw 電話：(02) 2389-2999				
股票承銷機構：不適用 電話：不適用 網址：不適用 地址：不適用							
最近年度簽證會計師：勤業眾信聯合會計師事務所 謝明忠會計師、陳慧銘會計師 地址：台北市民生東路三段 156 號 12 樓 電話：(02) 2545-9988 網址： http://www.deloitte.com.tw							
複核律師：不適用 電話：不適用 網址：不適用 地址：不適用							
信用評等機構：不適用 電話：不適用 網址：不適用 地址：不適用							
最近一次經信用評等日期：不適用		評等標的：不適用		評等結果：不適用			
董事選任日期：103 年 11 月 21 日，任期：3 年			監察人選任日期：103 年 11 月 21 日，任期：3 年				
全體董事持股比例：41.85% (104 年 4 月 24 日)			全體監察人持股比率：6.85% (104 年 4 月 24 日)				
董事、監察人及持股超過 10% 股東及其持股比例：(104 年 4 月 24 日)							
職稱	姓	名	持股比例	職稱	姓	名	持股比例
董事長	文	春實業股份有限公司 代表人：楊文賢	3.51%	董事	古	芝投資有限公司 代表人：蔡石屏	1.51%
董事	福	懋興業股份有限公司 代表人：李敏章	20.16%	監察人	尚	運投資股份有限公司 代表人：廖炳榮	2.94%
董事	尚	鴻投資股份有限公司 代表人：吳朝筆	16.67%	監察人	大	方投資有限公司 代表人：魏趨縣	3.91%
董事	尚	鴻投資股份有限公司 代表人：吳洋漢	16.67%				
工廠地址：詳 P1 壹、公司概況				電話：詳 P1 壹、公司概況			
主要產品：高級羽絨外套			市場結構(103 年度)：外銷 100%			參閱本文之頁次	
						第 40 頁	
風 險 事 項		請參閱本公開說明書公司概況之風險事項一節				參閱本文之頁次	
						第 4 頁	
去 (103) 年度		營業收入：新台幣 6,240,942 仟元		稅後純益：新台幣 914,818 仟元		第 57 頁	
		稅前純益：新台幣 1,133,292 仟元		每股盈餘(稅後)：12.20 元			
本次募集發行有價證券種類及金額		不適用					
發行條件		不適用					
募集資金用途及預計產生效益概述		不適用					
本次公開說明書刊印日期：104 年 4 月 24 日				刊印目的：首次辦理股票公開發行用。			
其他重要事項之扼要說明及參閱本文之頁次：請參閱本公開說明書目錄。							

廣越企業股份有限公司
公開說明書目錄

壹、公司概況	1
一、公司簡介.....	1
(一)設立日期.....	1
(二)總公司、分公司及工廠之地址及電話.....	1
(三)公司沿革.....	2
二、風險事項.....	4
(一)風險因素.....	4
(二)訴訟或非訟事件.....	7
(三)公司董事、監察人、經理人及持股比例超過百分之十之大股東最近二年度及截至公開說明書刊印日止，如有發生財務週轉困難或喪失債信情事，應列明其對公司財務狀況之影響.....	7
(四)其他重要事項.....	7
三、公司組織.....	7
(一)組織系統.....	7
(二)關係企業圖.....	9
(三)總經理、副總經理、協理及各部門與分支機構主管.....	11
(四)董事及監察人.....	12
(五)發起人.....	16
(六)董事、監察人、總經理及副總經理之酬金.....	17
四、資本及股份.....	22
(一)股份種類.....	22
(二)股本形成經過.....	22
(三)最近股權分散情形.....	23
(四)最近二年度每股市價、淨值、盈餘、股利及相關資料.....	28
(五)公司股利政策及執行狀況.....	29
(六)本年度擬議之無償配股對公司營業績效及每股盈餘之影響.....	29
(七)員工分紅及董事、監察人酬勞.....	29
(八)公司買回本公司股份情形.....	30
五、公司債(含海外公司債)辦理情形.....	30
六、特別股辦理情形.....	30
七、參與發行海外存託憑證辦理情形.....	30
八、員工認股權憑證辦理情形.....	30
九、限制員工權利新股辦理情形.....	30
十、併購辦理情形.....	30
十一、受讓他公司股份發行新股辦理情形.....	30
貳、營運概況	31
一、公司之經營.....	31
(一)業務內容.....	31
(二)市場及產銷概況.....	40
(三)最近二年度從業員工人數.....	45
(四)環保支出資訊.....	46
(五)勞資關係.....	47

二、不動產、廠房及設備及其他不動產.....	48
(一)自有資產.....	48
(二)租賃資產.....	48
(三)各生產工廠現況及最近二年度設備產能利用率.....	48
三、轉投資事業.....	49
(一)轉投資事業概況.....	49
(二)綜合持股比例.....	50
(三)上市或上櫃公司最近二年度及截至公開說明書刊印日止，子公司持有或處分本公司股票情形及其設定質權之情形，並列明資金來源及其對公司經營結果及財務狀況之影響.....	50
(四)最近二年度及截至公開說明書刊印日止，發生公司法第一百八十五條情事或有以部份營業、研發成果移轉子公司者，應揭露放棄子公司現金增資認購情形，認購相對人之名稱及其與公司、董事、監察人及持股比例超過百分之十股東之關係及認購股數.....	50
四、重要契約.....	50
參、發行計劃及執行情形.....	51
一、前次現金增資、併購或受讓他公司股份發行新股或發行公司債資金運用計畫分析.....	51
二、本次現金增資、發行公司債、發行員工認股權憑證或限制員工權利新股計畫應記載事項.....	54
三、本次受讓他公司股份發行新股應記載事項.....	54
四、本次併購發行新股應記載事項.....	54
肆、財務概況.....	55
一、最近五年度簡明財務資訊.....	55
(一)簡明資產負債表及損益表.....	55
(二)影響上述財務報表作一致性比較之重要事項如會計變動、公司合併或營業部門停工等及其發生對當年度財務報表之影響.....	58
(三)最近五年度簽證會計師姓名及查核意見.....	58
(四)財務分析.....	59
(五)會計科目重大變動說明.....	63
二、財務報表應記載事項.....	64
(一)發行人申報募集發行有價證券時之最近兩年度財務報表及會計師查核報告。發行人申報募集發行有價證券時已逾年度開始八個月者，應加列申報年度上半年之財務報表.....	64
(二)最近年度經會計師查核簽證之母子公司合併財務報表。發行人申報募集發行有價證券時已逾年度開始八個月者，應加列申報年度上半年之合併財務報表.....	103
(三)發行人申報募集發行有價證券後，截至公開說明書刊印日前，如有最近期經會計師查核簽證之財務報表，應併予揭露.....	64
三、財務概況及其他重要事項.....	64
(一)公司及其關係企業最近二年度及截至公開說明書刊印日止，如有發生財務週轉困難情事，應列明其對公司財務狀況之影響.....	64
(二)最近二年度及截至公開說明書刊印日止，有發生公司法第一百八十五條之情事.....	64
(三)期後事項.....	64
(四)其他.....	64

四、財務狀況及財務績效之檢討分析	65
(一)財務狀況	65
(二)財務績效	66
(三)現金流量	67
(四)最近年度重大資本支出對財務業務之影響	67
(五)最近年度轉投資政策、其獲利或虧損之主要原因、改善計畫及未來一年投資計畫	67
(六)其他重要事項	67
伍、特別記載事項	68
一、內部控制制度執行狀況	68
(一)最近三年度會計師提出之內部控制改進建議及內部稽核發現重大缺失之改善情形	68
(二)內部控制聲明書	68
(三)委託會計師專案審查內部控制者，應列明其原因、會計師審查意見、公司改善措施及缺失事項改善情形	68
二、信用評等機構所出具之評等報告	68
三、證券承銷商評估總結意見	68
四、律師法律意見書	68
五、由發行人填寫並經會計師複核之案件檢查表彙總意見	68
六、前次募集與發行有價證券於申報生效時，經金管會通知應自行改進事項之改進情形	68
七、本次募集與發行有價證券於申報生效時，經金管會通知應補充揭露之事項	68
八、公司初次上市、上櫃或前次及最近三年度申報募集與發行有價證券時，於公開說明書中揭露之聲明書或承諾事項及其目前執行情形	68
九、最近年度及截至公開說明書刊印日止董事或監察人對董事會通過重要決議有不同意見且有紀錄或書面聲明者，其主要內容	68
十、最近年度及截至公開說明書刊印日止公司及其內部人員依法被處罰、公司對其內部人員違反內部控制制度規定之處罰、主要缺失與改善情形	68
十一、證券承銷商、發行人及其董事、監察人、總經理、財務或會計主管以及與本次申報募集發行有價證券案件有關之經理人等人出具不得退還或收取承銷相關費用之聲明書	68
十二、發行人辦理現金增資案或募集具股權性質之公司債，並採詢價圈購對外公開承銷之案件，證券承銷商及發行人等出具不得配售予關係人及內部人等對象之聲明書	68
十三、發行人視所營事業性質，委請在技術、業務、財務等各方面具備專業知識及豐富經驗之專家，就發行人目前營運狀況及本次發行有價證券後之未來發展，進行比較分析並出具意見者，應揭露該等專家之評估意見	68
十四、其他必要補充說明事項	68
十五、上市上櫃公司就公司治理運作情形應記載事項	68
陸、重要決議、公司章程及相關法規	69
一、重要決議	69
柒、附件	
一、102 年度個體財務報表及會計師查核報告	
二、103 年度個體財務報表及會計師查核報告	
三、103 年度合併財務報表及會計師查核報告	

壹、公司概況

一、公司簡介

(一)設立日期：84 年 10 月 30 日。

(二)總公司、分公司及工廠之地址及電話

1.總公司：台北市內湖區瑞光路 607 號 6 樓 電話：(02)2798-9169

2.工 廠：

(1)越南古芝廠 (轉投資廣越製衣責任有限公司設立)

KWANG VIET GARMENT Co., Ltd.

Unit 2,Cuchi Town, Cuchi Dist., Hochi Minh City, Vietnam TEL：+84-8-38921389

(2)越南前江廠 (轉投資廣越(前江)責任有限公司設立)

QUANG VIET(TIEN GIANG) Co., Ltd.

Lot KI-1,2 Tan Huong Industrial Zone, Tan Huong Commune, TEL：+84-73-3937461

Chau Thanh District, Tien Giang Province, Vietnam.

(3)大陸嘉興平湖廠 (轉投資嘉興廣越服裝有限公司設立)

Jiaying Quang Viet Garment Co., Ltd.

浙江省平湖市新埭鎮平興公路同心段 318 號 TEL：+86-573-85629588

(4)大陸江蘇沭陽服裝廠 (轉投資尚弘服裝(沭陽)有限公司設立)

TOP ONE APPAREL SHU YANG CO.,LTD

江蘇省沭陽縣塘溝鎮工業區 TEL：+86-527-83883265

(5)大陸江蘇沭陽羽絨廠 (轉投資尚弘羽絨沭陽有限公司設立)

TOP ONE DOWN & FEATHER SHU YANG CO.,LTD.

江蘇省宿遷市沭陽縣塘溝鎮工業園區 (張塘路東側) TEL：+86-150-52769155

(三)公司沿革

年度	紀 事
84 年	1.公司創立，由楊文賢擔任董事長，吳朝筆為總經理，蔡石屏為副總經理。 2.轉投資廣越製衣責任有限公司赴越南設廠，於越南胡志明市古芝縣。
85 年	10 月 26 日設廠完成，開始投入生產。
86 年	取得世界第一大運動品牌 NIKE 認證，加入 NIKE 供應鏈，1997 年開始生產 NIKE 羽絨衣行銷歐洲。
87 年	擴廠建立越南古芝第二廠。
88 年	獲得 NIKE 頒發越南供應商最佳交期獎。
89 年	1.擴廠建立越南古芝第三廠，擴大營業。 2.台塑集團董事長王永慶先生及夫人蒞臨越南古芝廠參觀訪問。 3.再度獲得 NIKE 頒發越南供應商最佳交期獎。
90 年	1.擴建越南古芝第 5 廠及第 6 廠，同年開始生產擴大營業。 2.11 月 25 日台塑集團企業副董事長王永在先生暨台化總經理王文淵先生蒞臨越南古芝廠參觀。 3.獲得 NIKE 頒發越南供應商最佳社會福利貢獻獎。
91 年	1.3 月 30 日 NIKE CEO MR. MARK PARKER 率團蒞臨越南古芝廠參觀。 2.獲得 NIKE 頒發越南供應商最佳傑出表現獎。 3.2 月 19 日獲得越南政府頒發給廣越越南古芝廠對社會最佳貢獻獎。
92 年	1.2 月正式成立大陸嘉興平湖廠，資本額 320 萬美金，其中透過英屬薩摩亞春天股份有限公司投資美金 208 萬，占股份比 65%，中國大陸公民李百生代表(中方)投資美金 80 萬，孫偉強代表(中方)投資 32 萬，占股份比 10%。於浙江省嘉興平湖市新埭鎮建設廣越嘉興平湖廠。 2.取得世界戶外知名品牌 COLUMBIA 認證，開始生產該品牌羽絨服，授權製造。 3.台塑關係企業福懋興業入股廣越企業捌仟伍佰萬元，佔股份 25%，策略聯盟。 4.轉投資廣嶸印花資本額新台幣肆佰玖拾捌萬柒仟伍佰元，佔股份 19%，擴大對古芝廠服務。
93 年	1.擴廠越南古芝第 7，8 廠，擴大營業。 2.大陸嘉興平湖廠擴增第二生產車間。同年生產 FILA，NET 等品牌服裝。
94 年	1.取得世界知名品牌 PUMA 認證，授權製造 PUMA 服裝。 2.收購嘉興平湖廠中方代表所有股份，正式擁有嘉興平湖廠百分之百股權。 3.台塑集團行政總裁王文淵先生到嘉興平湖廠參觀。
95 年	取得世界知名運動品牌 REEBOK 認證，授權生產製造該品牌羽絨服及運動服。
96 年	1.取得 ADIDAS, UNDER ARMOUR 認證，授權生產該品牌之羽絨服及運動服。 2.嘉興平湖廠成為 PUMA 重點供應廠，訂單達到一百萬件羽絨服及運動服。
97 年	1.取得世界知名戶外品牌 THE NORTH FACE 認證，授權生產該品牌之高機能性服裝及羽絨服。

年度	紀 事
	2.嘉興平湖廠擴增第三車間，擴大營業，同年獲得 NIKE 及 KAPPA 訂單。
98 年	1.6 月台北總公司遷入台北市內湖區科學園區瑞光路新大樓。 2.取得美國知名品牌 PATAGONIA 之認證，授權生產高機能性環保材質保暖服裝及羽絨服。
99 年	1.7 月轉投資廣越越南前江廠，資本額美金伍佰萬元。 2.5 月 25 日經董事會決議嘉興平湖廠擴廠，向浙江省平湖市新埭鎮政府購買土地總面積 25110 平方米，年限 50 年，總價人民幣柒佰伍拾萬元。 3.嘉興平湖廠獲得平湖市政府頒發明星企業獎，並獲得 NIKE 頒發 SMP 最佳持續進步獎。
100 年	1.3 月 1 日越南前江廠設廠完成投入生產行列。 2.取得日本知名品牌 MONTBELL 認證，授權製造該品牌之羽絨服。 3.嘉興平湖廠增加到 5 車間。
101 年	1.轉投資 QVS 成立科吉爾戶外用品有限公司(資本額美金柒佰參拾萬元)，9 月取得 THE NORTH FACE 大陸廣西省零售經銷代理權。 2.嘉興平湖廠年產值達美金捌仟陸佰陸拾捌萬元，員工人數 3000 人。 3.籌建尚弘沭陽服裝有限公司，4 月開始投入生產增加產能。
102 年	1.現金增資發行新股壹仟萬股，每股新台幣 50 元，實收資本額計新台幣陸億肆仟伍佰貳拾肆萬柒仟貳佰元整。 2.取得美國知名品牌 MERRELL 之認證，授權製作該品牌之羽絨服。 3.轉投資企業科吉爾戶外用品有限公司取得 TIMBERLAND 河南省、江蘇省、浙江省之獨家零售經銷代理權。 4.嘉興平湖廠獲得大陸全國廠務公開民主管理先進單位之榮譽。 5.8 月轉投資廣越越南前江廠，增加投資美金伍佰萬元。 6.獲得 ADIDAS 營運長 GLENN BENNETT 頒發全球供應商最佳創新技術獎。
103 年	1.9 月現金增資發行新股參佰萬股，每股 80 元。12 月現金增資發行新股參佰萬股，每股 150 元。實收資本額計新台幣捌億貳佰零參萬肆仟貳佰捌拾元整。 2.取得知名品牌 TIMBERLAND 之認證，授權生產該品牌之羽絨服。 3.取得加拿大戶外知名品牌 ARCTERYX(始祖鳥)及美國知名時尚品牌 RALPH LAUREN (POLO)之認證，生產製造高單價羽絨服及時尚高階服裝。 4.獲得 THE NORTH FACE 副總裁 T.S.CHEAH 頒發全球供應商年度最佳廠商之殊榮。 5.轉投資新台幣 3 億元設立尚弘羽絨公司，並透過 TOD 轉投資設廠於江蘇省宿遷市沭陽縣，資本額人民幣 3 仟 6 佰萬元，2015 年 1 月正式投入生產。 6.嘉興平湖廠年產值達到美金玖仟伍佰萬元，並獲得 ADIDAS 頒發社會責任 4C 最高等級之評價。 7.4 月轉投資廣越越南前江廠，增加投資美金伍佰萬元。 8.2015 Outside 年度裝備大獎(戶外裝配首選)。

二、風險事項

(一)風險因素

1.利率、匯率變動、通貨膨脹情形對公司損益之影響及未來因應措施

(1)利率

本公司部分購料營運資金係來自於銀行信用狀借款，平時與各往來銀行持續保持良好並穩固之關係，俾利取得較低成本之資金，且隨著本公司營運規模及獲利皆穩定成長，自有資金日漸充裕，故利率變動對本公司營收及獲利之影響，尚屬有限。

(2)匯率

本公司對於進銷貨之交易主要係以美元計價，其整體對於匯率變動之影響可達到應收及應付之自然避險效果。本公司 102 年度及 103 年度兌換損益佔營業收入之比例分別為 0.72%及 0.31%，顯示匯率變化對於本公司之營收及營運影響不大，且本公司平時在外幣資金管理上採穩健保守的原則，隨時與經常往來銀行保持密切聯繫，並蒐集匯率相關之國際金融資訊，以期充分掌握匯率走勢，降低匯率變動對本公司整體所造成之影響。

(3)通貨膨脹

本公司成立迄今尚未因通貨膨脹而產生重大影響，本公司平時即已密切注意原物料市場價格之變動，並與主要供應廠商保持良好之互動關係，藉以取得穩定且具市場競爭力的進貨價格，未來亦將持續密切觀察原物料價格變動趨勢，若因通貨膨脹導致進貨成本提高，本公司將與部分客戶溝通並取得同意後，適度調整銷貨價格、原物料庫存量及在適當低價點購入訂單所需庫存以因應之。

2.從事高風險、高槓桿投資、資金貸與他人、背書保證及衍生性商品交易之政策、獲利或虧損之主要原因及未來因應措施

(1)本公司專注本業經營，並未從事高風險、高槓桿投資業務。

(2)本公司已訂定「取得或處分資產處理程序」、「背書保證辦法」及「資金貸與他人作業程序」等作業辦法，作為本公司及各子公司從事相關行為之遵循依據。截至公開說明書刊印日止，皆依據上述所訂定之政策及因應措施辦理。

(3)本公司最近 2 年內並未從事衍生性金融商品之交易，至於多年前操作過之衍生性商品之交易主要也係以規避匯率、利率波動所造成之市場風險為主，不從事套利與投機用途，再者，本公司一向專注於本業之經營，故衍生性商品相關之風險實屬有限。

3.未來研發計畫及預計投入之研發費用

本公司除依照全球知名品牌各主要客戶所需，協助客戶持續投入各類特殊規格開發，如：極輕保暖羽絨衣、高彈性係數羽絨背心及夾克、急暖防潑水且透氣羽絨背心及外套、急速降溫冷卻背心系列，及高階戶外防水透濕夾克外，亦持續開發高科技戶外特殊規格羽絨衣系列，及各式棉球外套系列與運動背心系列，包括各種類戶外夾克之商品應用，如：THE NORTH FACE 的 Thermoball 第 2 代暖魔球之研發創新(遇溼也暖)、NIKE 的 AEROLOFT 科技(雷射切割孔 for 靈活性與保暖及體溫調節)、PATAGONIA 的 NANO AIR 技術(FullRange 保暖材質使其更保暖快乾及超透氣高彈性)，且榮獲 2015 Outside 年度裝備大獎(戶外裝配首選)、2014 巴西世界杯的急速降溫冷卻防暑背心系列，以及超威球 MicroUltra 輕薄暖防潑水超透氣系列。預計 104 年度本公司陸續投入研究開發的相關費用將會持續增加，約為營收比重大約 1%。未來將視研發進度與結果持續投入研發費用。

4.國內外重要政策及法律變動對公司財務業務之影響及因應措施

就目前政府公佈之重要政策及法律變動，對本公司財務業務尚無顯著之影響。且本公司之經營係遵循國內外政府之法律規範，本公司人員亦隨時收集相關政策及法律之資訊，提供管理階層參考。因此，國內重要政策及法律變動，均能有效掌握，及採取必要因應措施，以降低不利之影響。另外，就國際間對本公司較相關的跨太平洋戰略經濟夥伴關係協定(全名：Trans Pacific Partnership，簡稱：TPP)，及東南亞區域全面經濟夥伴協定(全名：Regional Comprehensive Economic Partnership，簡稱：RCEP)，係透過成員國間協議之優惠關稅，達到提升區域貿易之發展。此二協定一旦談判結束，各會員國簽訂合約，將對本公司之越南兩大重要子公司及中國大陸重要子公司產生一定程度之營運利益及助益。

5.科技改變及產業變化對公司財務業務之影響及因應措施

本公司持續投入大量資源研發新技術，並充分掌握產業脈動與產業變化，本公司亦隨時觀察未來科技之脈動，適當調整公司經營策略。截至本公開說明書刊印日止，本公司尚無科技改變及產業變化而對公司財務業務造成重大影響之情事。

6.企業形象改變對企業危機管理之影響及因應措施

本公司本著穩健踏實的精神經營企業，公司形象良好，最近年度及截至公開說明書刊印日止，尚無企業形象改變造成危機處理之情事。

7.進行併購之預期效益、可能風險及因應措施：無。

8.擴充廠房之預期效益、可能風險及因應措施：

本公司之越南子公司古芝廠將於近期完成之倉庫包裝大樓，預期將會使出貨及倉庫管理更有效率，且將使產能更有效發揮，出貨效率更加進步。本公司之越南子公司前江廠將於近期完成新廠房，未來將使產能及營收大幅成長，預期將為母公司創造更大營運利潤。本公司之中國大陸子公司尚弘羽絨沭陽廠已於今年 2 月設廠完成，並已投入生產以供應母公司羽絨原料進貨來源，使整體架構暨產線佈局垂直整合，將使本集團更具競爭力，亦使本公司之羽毛原料來源更不虞匱乏，且將使主料鵝毛、鴨毛來源品質更具競爭力，進貨價格亦更具獲利潛力。

9.進貨或銷貨集中所面臨之風險及因應措施

(1)進 貨

本公司主副料主要為鵝毛、鴨毛、填充棉、各式表布裡布、特殊棉球(特殊纖維絨朵)、拉鍊、各式線材、各式標籤、鬆緊帶、白胚布...等，本公司為降低進貨集中風險，除平時與國內外供應廠商建立良好合作關係外，並積極在新規格上分散使用其他可替代之材料，確保無供貨短缺之疑慮。

(2)銷 貨

本公司銷售客戶以世界知名運動大廠及全球著名戶外品牌公司為主，亦不乏知名賽車品牌及全球頂尖羽絨衣品牌，並逐步加入其他高檔奢華品牌，與客戶交易間合作往來密切且關係良好。然本公司除持續穩固既有客源及拓展銷售量以外，亦積極拓展開發新產品款式、新客源，以分散銷貨集中之風險。

10.董事、監察人或持股超過百分之十之大股東，股權之大量移轉或更換對公司之影響、風險及因應措施：

最近年度暨截至公開說明書刊印日止，本公司董事、監察人或持股超過百分之十之大股東，並無股權大量移轉或更換之情事。

11.經營權之改變對公司之影響、風險及因應措施：

截至公開說明書刊印日止，本公司並無經營權改變之情事。

12.其他重要風險及因應措施：無。

(二) 訴訟或非訟事件

1. 公司最近二年度及截至公開說明書刊印日止已判決確定或目前尚在繫屬中之訴訟、非訟或行政爭訟事件，其結果可能對股東權益或證券價格有重大影響者，應揭露其系爭事實、標的金額、訴訟開始日期、主要涉訟當事人及目前處理情形：無。
2. 公司董事、監察人、總經理、實質負責人、持股比例超過百分之十之大股東及從屬公司，最近二年度及截至公開說明書刊印日止已判決確定或目前尚在繫屬中之訴訟、非訟或行政爭訟事件，其結果可能對公司股東權益或證券價格有重大影響者：無。
3. 公司董事、監察人、經理人及持股比例超過百分之十之大股東，最近二年度及截至公開說明書刊印日止發生證券交易法第一百五十七條規定情事及公司目前辦理情形：無。

(三) 公司董事、監察人、經理人及持股比例超過百分之十之大股東最近二年度及截至公開說明書刊印日止，如有發生財務週轉困難或喪失債信情事，應列明其對公司財務狀況之影響：無。

(四) 其他重要事項：無。

三、公司組織

(一) 組織系統

1. 組織結構

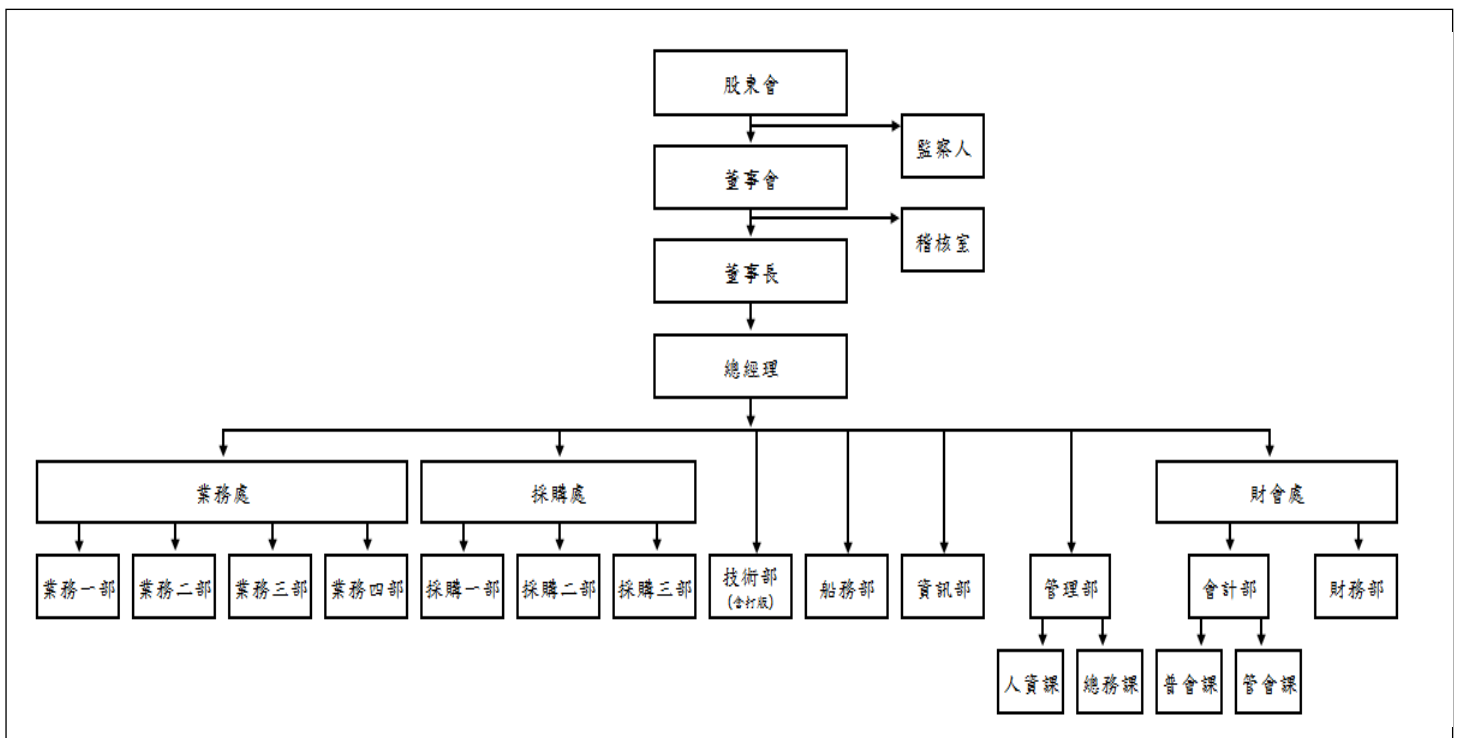

2.各主要部門所營業務

部 門	主要職掌
總經理	<ul style="list-style-type: none"> · 綜理公司營運目標、業務經營及組織管理等策略方針。 · 執行董事會之決議，綜理公司事務。 · 公司主要銷售目標計劃之訂定及掌握。
稽核室	<ul style="list-style-type: none"> · 內控制度暨內稽制度之規劃、建立、修改、查核。 · 針對稽核結果之溝通，以及事後之追蹤及改善。 · 檢查及評估公司內控制度，以確保制度持續有效實施。
業務處	<ul style="list-style-type: none"> · 銷售目標計劃之施行、確認、達成。 · 協調客戶與公司達成內部要求之目標。 · 客戶之聯繫、評估與管理暨客訴處理。 · 業務預估之規劃與庫存管理之協調。 · 應收帳款之對帳與管理。
採購處	<ul style="list-style-type: none"> · 採購策略之規劃與執行。 · 配合業務銷售規劃做好庫存管理之掌握。 · 與越南及大陸工廠搭配做好庫存管理。
技術部(含打版室)	<ul style="list-style-type: none"> · 新產品開發及技術支援。 · 研究開發專案制度之執行。 · 客戶馬克圖之確認。 · 越南及大陸工廠之技術支援部門。 · 客戶新款式之開發及執行。
船務部	<ul style="list-style-type: none"> · 進出口業務相關管理。 · 國內船務相關支援管理。 · 越南及大陸工廠之技術船務支援部門。
資訊部	<ul style="list-style-type: none"> · 資訊管理制度之建立與執行。 · 電腦及資訊系統等軟硬體維護、控制及管理。 · 系統軟體開發。 · 系統軟體廠商之對外窗口。
管理部	<ul style="list-style-type: none"> · 人事相關作業之規劃、執行與管理。(含教育訓練) · 行政相關作業之規劃、執行與管理。 · 總務相關作業之規劃、執行與管理。 · 勞工安全及衛生管理等相關事宜。
財會處	<ul style="list-style-type: none"> · 集團資金之規劃、調度與整合及風險管理。 · 集團暨母公司財務報表之製作與分析。 · 股東權益之溝通與維護。 · 集團稅務之規劃與整合。 · 固定資產之管理。

(二)關係企業圖

1.關係企業組織圖

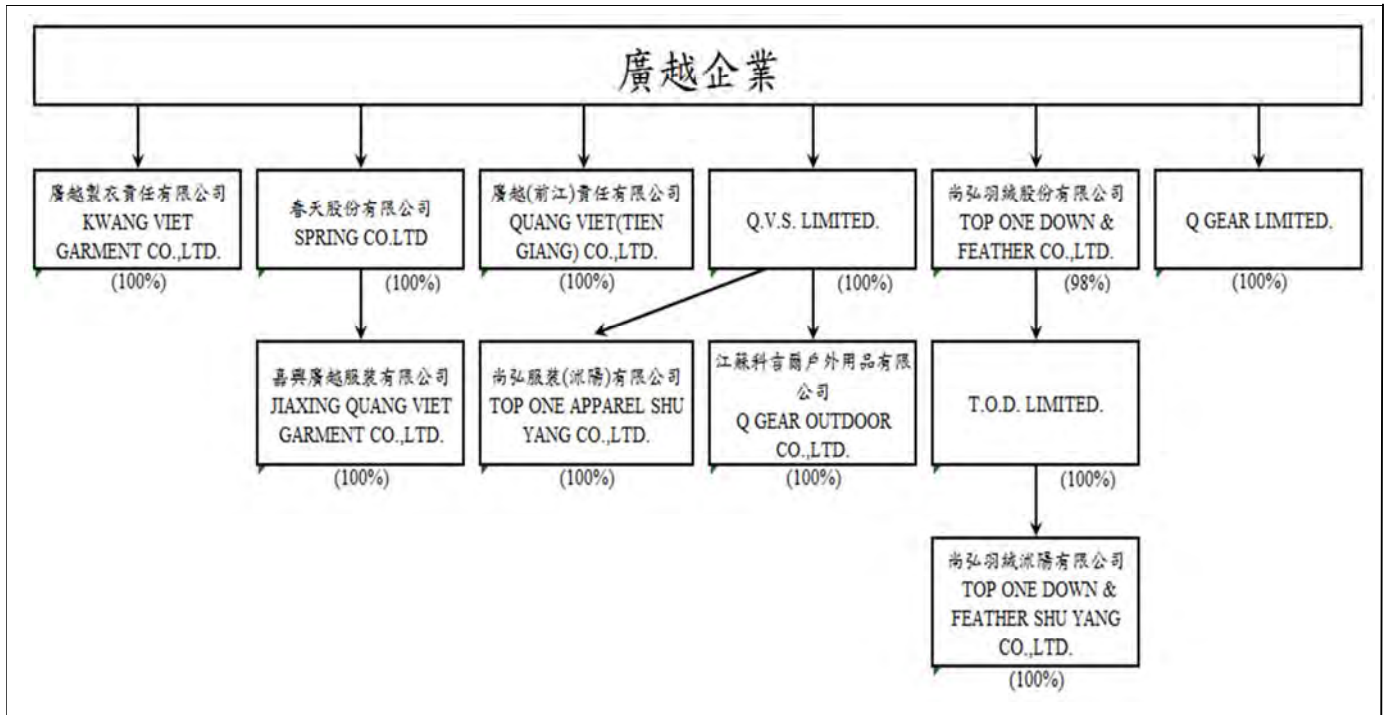

2.各關係企業間之關係、相互持股比例、股份及實際投資金額

日期：103年12月31日
單位：新台幣仟元、美金仟元；仟股

從屬公司名稱	關係	投資股份			關係企業持有本公司股份數額
		金額	股數	持股比例	
廣越製衣責任有限公司	本公司之子公司	USD7,000	註	100%	—
春天股份有限公司	本公司之子公司	USD10,200	10,200	100%	—
嘉興廣越服裝有限公司	本公司之孫公司	USD10,200	註	100%	—
廣越(前江)責任有限公司	本公司之子公司	USD20,138	註	100%	—
Q.V.S.LIMITED	本公司之子公司	USD9,400	9,400	100%	—
尚弘服裝(沭陽)有限公司	本公司之孫公司	USD2,100	註	100%	—
江蘇科吉爾戶外用品有限公司	本公司之孫公司	USD7,300	註	100%	—
Q GEAR LIMITED	本公司之子公司	USD50	50	100%	—
尚弘羽絨股份有限公司	本公司之子公司	TWD294,000	29,400	98%	—
T.O.D. LIMITED	本公司之孫公司	USD6,000	6,000	100%	—
尚弘羽絨沭陽有限公司	本公司之孫公司	CNY36,000	註	100%	—

註：係有限公司未發行股票，故無股數，持股比例欄位係以出資比例表達。

(三)總經理、副總經理、協理及各部門與分支機構主管

日期：104年4月24日；單位：股、%

職稱	姓名	就任日期	持有股份		配偶、未成年子女持有股份		利用他人名義持有股份		主要經(學)歷	目前兼任其他公司之職務	具配偶或二親等以內關係之經理人			經理人取得員工認股權憑證情形
			股數	持股比率%	股數	持股比率%	股數	持股比率%			職稱	姓名	關係	
總經理	吳朝筆	84.10.30	7,858	0.01	653,869	0.82	—	—	輔仁大學企管系 尚弘羽絨股份有限公司董事長	註	管理部 協理	田美芬	配偶	無
副總經理	蔡石屏	84.10.30	37,663	0.05	511,025	0.64	—	—	正修科技大學電子科系 古芝投資有限公司董事	古芝投資有限公司董事 KWANG VIET GARMENT CO., LTD.董事長	無	無	無	無
副總經理	洪勝文	100.01.05	339,030	0.42	—	—	—	—	亞東科技大學製衣工程系 勝福實業股份有限公司廠務經理 國華股份有限公司(印尼)廠務經理 天然纖維股份有限公司廠務經理	QUANG VIET(TIEN GIANG)CO.,LTD 董事長 新香投資有限公司董事	無	無	無	無
副總經理	楊坤賢	104.01.12	196,023	0.24	—	—	—	—	旗美高中 文春實業股份有限公司廠長	無	無	無	無	無
副總經理	李嘉興	104.01.12	95,214	0.12	—	—	—	—	亞東科技大學製衣工程系 友聯製衣廠長 雄福製衣越南廠廠長	無	無	無	無	無
副總經理	田萬新	93.06.01	—	—	131,506	0.16	—	—	輔仁大學企管碩士 金桐貿易有限公司副總經理	尚弘服裝(沅陽)有限公司董事長	無	無	無	無
副總經理	林榮幹	94.03.28	126,952	0.16	—	—	—	—	東吳大學會計系 長榮國際巴拿馬公司義大利駐在員	無	無	無	無	無
副總經理	戴慶璋	104.03.02	10,000	0.01	—	—	—	—	文化大學銀行系 兆豐商銀經理	無	無	無	無	無
管理部協理	田美芬	102.05.17	653,869	0.82	7,858	0.01	—	—	嶺東科技大學企管系	尚鴻投資股份有限公司董事長	總經理	吳朝筆	配偶	無
業務部協理	唐湘梅	101.01.18	167,247	0.21	102,136	0.13	—	—	明新科技大學工業管理系 台南企業股份有限公司資深業務	T.O.D.LIMITED 董事	無	無	無	無
廠務部協理	潘曉宗	101.01.18	89,266	0.11	—	—	—	—	東吳大學國貿系 華成纖維工業股份有限公司業務副理	無	無	無	無	無
廠務部協理	李金旦	102.05.29	65,476	0.08	—	—	—	—	東海大學企管系 長榮海運協理	無	無	無	無	無

註：廣越企業股份有限公司董事、尚弘羽絨股份有限公司董事長、廣嶸企業股份有限公司董事、Q.V.S.LIMITED 董事、嘉興廣越服裝有限公司董事、尚弘服裝(沅陽)有限公司董事、尚弘羽絨沅陽有限公司董事長、江蘇科吉爾戶外用品有限公司董事、KWANG VIET GARMENT CO., LTD. 董事、Q GEAR LIMITED 董事。

(四)董事及監察人

1.董事及監察人

日期：104年4月24日；單位：股、%

職稱	姓名	初次選任日期	選任日期	任期	選任時持有股份		現在持有股數		配偶、未成年子女現在持有股份		利用他人名義持有股份		主要經(學)歷	目前兼任本公司及其他公司之職務	具配偶或二親等以內關係之其他主管、董事或監察人		
					股數	持股比率	股數	持股比率	股數	持股比率	股數	持股比率			職稱	姓名	關係
董事長	文春實業股份有限公司	103.11.21	103.11.21	三年	2,811,138	3.64	2,811,138	3.51	—	—	—	—	—	—	無	無	無
	法人代表人： 楊文賢	103.11.21	103.11.21	三年	268,398	0.35	268,398	0.33	—	—	—	—	六龜初中	註1	無	無	無
董事	福懋興業股份有限公司	92.01.29	103.11.21	三年	15,652,864	20.27	16,169,872	20.16	—	—	—	—	—	—	無	無	無
	法人代表人： 李敏章	103.11.21	103.11.21	三年	47,581	0.06	49,153	0.06	—	—	—	—	逢甲大學 紡織系	福懋興業股份有限公司副總經理 福懋科技股份有限公司董事 福懋法人董事台化公司代表人	無	無	無
董事	尚鴻投資股份有限公司	103.11.21	103.11.21	三年	12,871,008	16.67	13,372,539	16.67	—	—	—	—	—	—	無	無	無
	法人代表人： 吳朝筆	103.11.21	103.11.21	三年	237,904	0.31	7,858	0.01	653,869	0.82	—	—	輔仁大學 企管系	註2	協理 董事	田美芬 吳洋漢	夫妻 父子
董事	尚鴻投資股份有限公司	103.11.21	103.11.21	三年	12,871,008	16.67	13,372,539	16.67	—	—	—	—	—	—	無	無	無
	法人代表人： 吳洋漢	103.11.21	103.11.21	三年	655,583	0.85	755,583	0.94	66,938	0.08	—	—	實踐大學 服裝系	嘉興廣越服裝有限公司品管經理 SPRING PRINTING CO., LTD. 董事 尚鴻投資股份有限公司董事 廣越企業股份有限公司業務經理	總經理 協理	吳朝筆 田美芬	父子 母子
董事	古芝投資有限公司	103.11.21	103.11.21	三年	1,214,051	1.57	1,214,051	1.51	—	—	—	—	—	—	無	無	無
	法人代表人： 蔡石屏	103.11.21	103.11.21	三年	37,663	0.05	37,663	0.05	511,025	0.64	—	—	正修科技大學 電子科系	古芝投資有限公司董事 KWANG VIET GARMENT CO., LTD. 董事長 廣越企業股份有限公司副總經理	無	無	無

職稱	姓名	初次選任日期	選任日期	任期	選任時持有股份		現在持有股數		配偶、未成年子女現在持有股份		利用他人名義持有股份		主要經(學)歷	目前兼任本公司及其他公司之職務	具配偶或二親等以內關係之其他主管、董事或監察人		
					股數	持股比率	股數	持股比率	股數	持股比率	股數	持股比率			職稱	姓名	關係
監察人	尚運投資股份有限公司	103.11.21	103.11.21	三年	2,281,628	2.96	2,356,989	2.94	—	—	—	—	—	—	無	無	無
	法人代表人： 廖炳榮	103.11.21	103.11.21	三年	692,583	0.90	715,459	0.89	714,844	0.89	—	—	大專	尚運投資股份有限公司董事長 立肯企業股份有限公司董事長 立肯興業股份有限公司董事 尚慶科技股份有限公司董事	無	無	無
監察人	大方投資有限公司	103.11.21	103.11.21	三年	3,032,515	3.93	3,132,678	3.91	—	—	—	—	—	—	無	無	無
	法人代表人： 魏趨縣	103.11.21	103.11.21	三年	280,721	0.36	289,993	0.36	58,760	0.07	—	—	國立中央大學中國文學系	大方投資有限公司董事 尚弘羽絨股份有限公司監察人 廣嶸企業股份有限公司監察人	無	無	無

註1：尚弘羽絨股份有限公司董事、文春實業股份有限公司董事長、文春投資有限公司董事長、宇迪科技有限公司董事長、廣嶸企業股份有限公司董事、SPRING CO., LTD. 董事、嘉興廣越服裝有限公司董事長、尚弘服裝(沅陽)有限公司董事、尚弘羽絨沅陽有限公司董事、江蘇科吉爾戶外用品有限公司董事、KWANG VIET GARMENT CO., LTD. 董事。

註2：廣越企業股份有限公司總經理、尚弘羽絨股份有限公司董事長、廣嶸企業股份有限公司董事、Q.V.S.LIMITED 董事、嘉興廣越服裝有限公司董事、尚弘服裝(沅陽)有限公司董事、尚弘羽絨沅陽有限公司董事長、江蘇科吉爾戶外用品有限公司董事、KWANG VIET GARMENT CO., LTD. 董事、Q GEAR LIMITED 董事。

2.法人股東之主要股東

日期：104年4月24日

法人股東名稱	法人股東之主要股東	持股比例
福懋興業股份有限公司	台灣化學纖維股份有限公司 長庚醫療財團法人 裕源紡織股份有限公司 國泰人壽保險股份有限公司 賴敏雄 長庚大學 長庚學校財團法人長庚科技大學 南山人壽保險股份有限公司 財團法人明志科技大學 賴敏智	37.40% 5.14% 2.55% 2.49% 2.48% 2.20% 2.13% 1.88% 1.87% 1.60%
尚鴻投資股份有限公司	田美芬 吳洋漢 吳洋辰 吳洋森	84.79% 5.07% 5.07% 5.07%
大方投資有限公司	魏趨縣 許錦秀 魏逸鴻 魏逸鵬	30.00% 30.00% 20.00% 20.00%
文春實業股份有限公司	楊文賢 楊岳校 楊張春梅 楊景賢 張雙全 李龍賢 楊煥賢	36.00% 36.00% 12.00% 4.00% 4.00% 4.00% 4.00%
尚運投資股份有限公司	廖碩彥 廖勇誠 廖家儀 廖炳榮 廖張秀雲 王敏容	22.00% 20.00% 20.00% 16.00% 16.00% 6.00%
古芝投資有限公司	蔡運澤 蔡運麟 蔡石屏	75.61% 23.17% 1.22%

3.法人股東之主要股東為法人者其主要股東

日期：104 年 4 月 24 日

法人名稱	法人之主要股東	持股比例
台灣化學纖維股份有限公司	長庚醫療財團法人	18.58%
	王永在	7.37%
	賴比瑞亞商泰氏國際投資公司	6.35%
	賴比瑞亞商萬順國際投資公司	3.80%
	台灣塑膠工業股份有限公司	3.39%
	南亞塑膠工業股份有限公司	2.40%
	聯合電力發展股份有限公司	1.63%
	渣打託管創世資本集團股份有限公司專戶	1.37%
	渣打託管梵加德新興市場股票指數基金專戶	1.33%
	匯豐銀行託管肯德電力發展股份有限公司	1.23%
	長庚醫療財團法人	不適用
裕源紡織股份有限公司	謝明德	16.75%
	鍾秋敏	7.16%
國泰人壽保險股份有限公司	國泰金融控股股份有限公司	100.00%
長庚大學	不適用	不適用
長庚學校財團法人長庚科技大學	不適用	不適用
南山人壽保險股份有限公司	第一銀行受潤成投資控股公司信託專戶	83.11%
	潤成投資控股股份有限公司	7.55%
	杜英宗	3.25%
	台新銀行受託南山人壽股票信託財產專戶	1.44%
	潤華染織廠股份有限公司	0.28%
	潤泰租賃股份有限公司	0.15%
	吉品投資股份有限公司	0.11%
	郭文德	0.11%
	寶志投資股份有限公司	0.05%
	寶煌投資股份有限公司	0.05%
	寶暉投資股份有限公司	0.05%
寶意投資股份有限公司	0.05%	
財團法人明志科技大學	不適用	不適用

4.董事及監察人資料

姓名	條件	是否具有五年以上工作經驗 及下列專業資格			符合獨立性情形										兼任其他公 開發行公司 獨立董事家 數
		商 務、法 務、財務、 會計或公司 業務所須相 關科系之公 私立大專院 校講師以上	法 官、檢 察 官、律師、會 計師或其他 與公司業務 所需之國家 考試及格領 有證書之專 門職業及技 術人員	商 務、法 務、財務、 會計或公司 業務所須之 工作經驗	1	2	3	4	5	6	7	8	9	10	
文春實業股份有限公司 法人代表人：楊文賢	—	—	✓	✓		✓	✓		✓	✓	✓	✓		—	
福懋興業股份有限公司 法人代表人：李敏章	—	—	✓	✓		✓	✓			✓	✓	✓		—	
尚鴻投資股份有限公司 法人代表人：吳朝筆	—	—	✓			✓			✓	✓		✓		—	
尚鴻投資股份有限公司 法人代表人：吳洋漢	—	—	✓			✓			✓	✓		✓		—	
古芝投資有限公司 法人代表人：蔡石屏	—	—	✓			✓	✓	✓	✓	✓	✓	✓		—	
尚運投資股份有限公司 法人代表人：廖炳榮	—	—	✓	✓		✓	✓		✓	✓	✓	✓		—	
大方投資有限公司 法人代表人：魏趨縣	—	—	✓	✓		✓	✓		✓	✓	✓	✓		—	

各董事、監察人於選任前二年及任職期間符合下述各條件者，請於各條件代號下方空格中打“✓”。

- (1) 非為公司或其關係企業之受僱人。
- (2) 非公司或其關係企業之董事、監察人(但如為公司或其母公司、公司直接及間接持有表決權之股份超過百分之五十之子公司之獨立董事者，不在此限)。
- (3) 非本人及其配偶、未成年子女或以他人名義持有公司已發行股份總額百分之一以上或持股前十名之自然人股東。
- (4) 非前三款所列人員之配偶、二親等以內親屬或三親等以內直系血親親屬。
- (5) 非直接持有公司已發行股份總額百分之五以上法人股東之董事、監察人或受僱人，或持股前五名法人股東之董事、監察人或受僱人。
- (6) 非與公司有財務或業務往來之特定公司或機構之董事(理事)、監察人(監事)、經理人或持股百分之五以上股東。
- (7) 非為公司或關係企業提供商務、法務、財務、會計等服務或諮詢之專業人士、獨資、合夥、公司或機構之企業主、合夥人、董事(理事)、監察人(監事)、經理人及其配偶。但依股票上市或於證券商營業處所買賣公司薪資報酬委員會設置及行使職權辦法第七條履行職權之薪資報酬委員會成員，不在此限。
- (8) 未與其他董事間具有配偶或二親等以內之親屬關係。
- (9) 未有公司法第 30 條各款情事之一。
- (10) 未有公司法第 27 條規定以政府、法人或其代表人當選。

(五)發起人：不適用。

(六)董事、監察人、總經理及副總經理之酬金

1.最近年度(103)支付董事之酬金

日期：103年12月31日 單位：新台幣仟元，股數仟股；%

職稱	姓名	董事酬金								A、B、C及D等四項 總額占稅後純益之比 例		兼任員工領取相關酬金										A、B、C、D、E、 F及G等七項總額 占稅後純益之比 例		有無領 取來自 子公司 以外轉 投資事 業酬金		
		報酬(A)		退職退休金(B)		盈餘分配之酬勞(C)		業務執行費用(D)				薪資、獎金及 特支費等(E)		退職退休金(F)		盈餘分配員工紅利(G)(註1)				員工認股權憑 證得認購股數(H)					取得限制員工 權利新股數額	
		本公司	財務報告內 所有公司	本公司	財務報告內 所有公司	本公司	財務報告內 所有公司	本公司	財務報告內 所有公司	本公司	財務報告內 所有公司	本公司	財務報告內 所有公司	本公司	財務報告內 所有公司	本公司		財務報告內 所		本公司	財務報告內 所有公司	本公司	財務報告內 所有公司		本公司	財務報告內 所有公司
董事長 (註1)	文春實業股份有限公司 法人代表人：楊文賢	920	1,570	-	-	500	500	1,220	1,220	0.29	0.36	3,444	6,869	104	104	508	-	-	508	-	-	-	-	0.73	1.18	-
董事	福懋興業股份有限公司 法人代表人：李敏章																									
董事 (註1)	尚鴻投資股份有限公司 法人代表人：吳朝筆																									
董事 (註1)	尚鴻投資股份有限公司 法人代表人：吳洋漢																									
董事 (註1)	古芝投資有限公司 法人代表人：蔡石屏																									
董事長 (註2)	楊文賢																									
董事 (註2)	吳朝筆																									
董事 (註2)	廖炳榮																									
董事 (註2)	蔡石屏																									

註1：董事文春實業股份有限公司(代表人楊文賢)、尚鴻投資股份有限公司(代表人吳朝筆、吳洋漢)、古芝投資有限公司代表人蔡石屏於103年11月21日新任。

註2：董事楊文賢、吳朝筆、廖炳榮、蔡石屏於103年11月21日卸任。

酬金級距表

給付本公司各個董事酬金級距	董事姓名			
	前四項酬金總額(A+B+C+D)		前七項酬金總額(A+B+C+D+E+F+G)	
	本公司	財務報告內所有公司	本公司	財務報告內所有公司
低於 2,000,000 元	文春實業股份有限公司、福懋興業股份有限公司、尚鴻投資股份有限公司、尚鴻投資股份有限公司、古芝投資有限公司、楊文賢、吳朝筆、廖炳榮、蔡石屏	文春實業股份有限公司、福懋興業股份有限公司、尚鴻投資股份有限公司、尚鴻投資股份有限公司、古芝投資有限公司、楊文賢、吳朝筆、廖炳榮、蔡石屏	文春實業股份有限公司、福懋興業股份有限公司、尚鴻投資股份有限公司、尚鴻投資股份有限公司、古芝投資有限公司、楊文賢、吳朝筆、廖炳榮	文春實業股份有限公司、福懋興業股份有限公司、尚鴻投資股份有限公司、尚鴻投資股份有限公司、古芝投資有限公司、楊文賢、廖炳榮
2,000,000 元 (含) ~ 5,000,000 元	-	-	蔡石屏	吳朝筆、蔡石屏
5,000,000 元 (含) ~ 10,000,000 元	-	-	-	-
10,000,000 元 (含) ~ 15,000,000 元	-	-	-	-
15,000,000 元 (含) ~ 30,000,000 元	-	-	-	-
30,000,000 元 (含) ~ 50,000,000 元	-	-	-	-
50,000,000 元 (含) ~ 100,000,000 元	-	-	-	-
100,000,000 元以上	-	-	-	-
總 計	9 人	9 人	9 人	9 人

2.最近年度(103)支付監察人之酬金

日期：103 年 12 月 31 日 單位：新台幣仟元；%

職稱	姓名	監察人酬金						A、B 及 C 等三項總額 占稅後純益之比例		有無領取來自子 公司以外轉投資 事業酬金
		報酬(A)		盈餘分配之酬勞(B)		業務執行費用(C)		本公司	財務報告內 所有公司	
		本公司	財務報告內 所有公司	本公司	財務報告內 所有公司	本公司	財務報告內 所有公司			
監察人 (註 1)	尚運投資有限公司 代表人：廖炳榮	0	0	200	200	240	240	0.05	0.05	無
監察人 (註 1)	大方投資有限公司 代表人：魏趨縣									
監察人 (註 2)	魏趨縣									

註 1：監察人尚運投資有限公司(代表人廖炳榮)於 103 年 11 月 21 日就任、大方投資有限公司(代表人魏趨縣)於 103 年 11 月 21 日新任。

註 2：監察人魏趨縣於 103 年 11 月 21 日卸任。

酬金級距表

給付本公司各個監察人酬金級距	監察人姓名	
	前三項酬金總額(A+B+C)	
	本公司	財務報告內所有公司 D
低於 2,000,000 元	魏趨縣、尚運投資有限公司、大方投資有限公司	魏趨縣、尚運投資有限公司、大方投資有限公司
2,000,000 元(含) ~ 5,000,000 元(不含)	—	—
5,000,000 元(含) ~ 10,000,000 元(不含)	—	—
10,000,000 元(含) ~ 15,000,000 元(不含)	—	—
15,000,000 元(含) ~ 30,000,000 元(不含)	—	—
30,000,000 元(含) ~ 50,000,000 元(不含)	—	—
50,000,000 元(含) ~ 100,000,000 元(不含)	—	—
100,000,000 元以上	—	—
總計	3 人	3 人

3.最近年度(103)支付總經理及副總經理之酬金

日期：103年12月31日 單位：新台幣仟元；%

職稱	姓名	薪資(A)		退職退休金(B)		獎金及特支費等等(C)		盈餘分配之員工紅利金額(D)				A、B、C及D等四項總額占稅後純益之比例(%)		取得員工認股權憑證數額		取得限制員工權利新股數額		有無領取來自子公司以外轉投資事業酬金
		本公司	財務報告內所有公司	本公司	財務報告內所有公司	本公司	財務報告內所有公司	本公司		財務報告內所有公司		本公司	財務報告內所有公司	本公司	財務報告內所有公司	本公司	財務報告內所有公司	
								現金紅利金額	股票紅利金額	現金紅利金額	股票紅利金額							
總經理	吳朝筆	6,988	14,690	324	324	1,434	2,636	824	-	824	-	1.05	2.02	-	-	-	-	-
副總經理	蔡石屏																	
副總經理	洪勝文																	
副總經理	林榮幹																	
副總經理	楊坤賢																	
副總經理	李嘉興																	
副總經理	田萬新																	

酬金級距表

給付本公司各個總經理及副總經理酬金級距	總經理及副總經理姓名	
	本公司	財務報告內所有公司
低於 2,000,000 元	吳朝筆、蔡石屏、洪勝文、林榮幹、楊坤賢、李嘉興、田萬新	田萬新
2,000,000 元(含) ~ 5,000,000 元(不含)	—	吳朝筆、蔡石屏、洪勝文、林榮幹、楊坤賢、李嘉興
5,000,000 元(含) ~ 10,000,000 元(不含)	—	—
10,000,000 元(含) ~ 15,000,000 元(不含)	—	—
15,000,000 元(含) ~ 30,000,000 元(不含)	—	—
30,000,000 元(含) ~ 50,000,000 元(不含)	—	—
50,000,000 元(含) ~ 100,000,000 元(不含)	—	—
100,000,000 元以上	—	—
總計	7人	7人

4.最近年度(103)配發員工紅利之經理人姓名及配發情形

單位：新台幣仟元；%

	職 稱	姓 名	股票紅利金額	現金紅利金額	總 計	總額占稅後純益之比例(%)
經 理 人	總經理	吳朝筆	—	2,093	2,093	0.23%
	副總經理	蔡石屏				
	副總經理	洪勝文				
	副總經理	楊坤賢				
	副總經理	李嘉興				
	副總經理	田萬新				
	副總經理	林榮幹				
	管理部協理	田美芬				
	業務部協理	唐湘梅				
	廠務部協理	潘曉宗				
	廠務部協理	李金旦				

5.本公司及合併報表所有公司於最近二年度支付本公司董事、監察人、總經理及副總經理酬金總額占稅後純益比例之分析並說明給付酬金之政策、標準與組合、訂定酬金之程序、與經營績效及未來風險之關聯性。

(1)本公司及合併報告所有公司於最近二年度支付本公司董事、監察人、總經理及副總經理酬金總額占稅後純益比例之分析

年 度	102 年度		103 年度	
	本公司	合併報告所有公司	本公司	合併報告所有公司
支付本公司董事、監察人、總經理及副總經理酬金總額	0.98%	3.07%	1.45%	2.56%

(2)給付酬金之政策、標準與組合、訂定酬金之程序及與經營績效及未來風險之關聯性

- ①本公司董事、監察人支領之酬金係依本公司章程規定辦理；總經理及副總經理則依據本公司人事規章相關規定辦理。
- ②薪酬結構主要分為本薪、職務加給、獎金、津貼及員工紅利等，主要依所擔任之職務及所承擔之責任，並參考同業對同類職位之水準釐訂。
- ③本公司調薪、年終獎金及紅利分配均依公司經營績效及個人績效而規劃，經由適當權責核准後，據以施行。

四、資本及股份

(一)股份種類

日期：104年04月24日單位：股

股份種類	核定股本			備註
	流通在外股份	未發行股份	合計	
普通股	80,203,428	19,796,572	100,000,000	本公司股票未在證券交易所上市及未在證券商營業處所買賣

(二)股本形成經過

1.股本形成

單位：股；新台幣元

年月	發行價格	核定股本		實收股本		備註	其他
		股數	金額	股數	金額		
84/10	10	900,000	9,000,000	900,000	9,000,000	發起設立	84.10.30 建一字第 01027604
86/04	10	2,850,000	28,500,000	2,850,000	28,500,000	現金增資	86.04.28 建一字第 86279029
87/12	10	3,850,000	38,500,000	3,850,000	38,500,000	現金增資	87.12.18 建一字第 87357751
89/08	10	7,000,000	70,000,000	7,000,000	70,000,000	現金增資 2,765,000 股 盈餘轉增資 385,000 股	89.08.05 北市建商二字第 89316377
90/07	10	8,050,000	80,500,000	8,050,000	80,500,000	盈餘轉增資 700,000 股 資本公積轉增資 350,000 股	90.07.10 北市建商二字第 90293516
91/07	10	8,855,000	88,550,000	8,855,000	88,550,000	盈餘轉增資	91.07.17 府建商字第 091162345
92/02	10	18,204,000	182,040,000	18,204,000	182,040,000	現金增資	92.02.12 經授商字第 09201040770
92/07	10	20,417,750	204,177,500	20,417,750	204,177,500	盈餘轉增資 1,328,250 股 資本公積轉增資 885,500 股	92.07.22 府建商字第 09212927300
93/07	10	21,846,993	218,469,930	21,846,993	218,469,930	資本公積轉增資	93.07.20 府建商字第 09316351900
94/09	10	23,376,283	233,762,830	23,376,283	233,762,830	資本公積轉增資	94.09.21 府建商字第 09418566300
97/10	10	26,376,283	263,762,830	26,376,283	263,762,830	現金增資	97.10.29 府產業商字第 09790703710
98/10	10	27,695,097	276,950,970	27,695,097	276,950,970	資本公積轉增資	98.10.05 府產業商字第 09889176300
99/10	10	29,079,852	290,798,520	29,079,852	290,798,520	資本公積轉增資	99.10.25 府產業商字第 09988552910
100/10	10	36,349,814	363,498,140	36,349,814	363,498,140	盈餘轉增資 5,815,970 股 資本公積轉增資 1,453,992 股	100.10.31 府產業商字第 10088814010
101/10	10	45,437,267	454,372,670	45,437,267	454,372,670	盈餘轉增資	101.10.22 府產業商字第 10188780300
102/10	10	54,524,720	545,247,200	54,524,720	545,247,200	盈餘轉增資	102.10.29 經授商字第 10201218700
103/01	10	100,000,000	1,000,000,000	64,524,720	645,247,200	現金增資	103.01.15 經授商字第 10301009990
103/09	10	100,000,000	1,000,000,000	74,203,428	742,034,280	盈餘轉增資	103.09.23 經授商字第 10301199020
103/10	10	100,000,000	1,000,000,000	77,203,428	772,034,280	現金增資	103.10.17 經授商字第 10301217040
104/01	10	100,000,000	1,000,000,000	80,203,428	802,034,280	現金增資	104.01.15 經授商字第 10401005150

2.最近三年度及截至公開說明書刊印日止私募普通股之執行情形：不適用。

(三)最近股權分散情形

1.股東結構

日期：104年4月24日 單位：股

股東結構數量	政府機構	金融機構	其他法人	外國機構及外人	個人	合計
人數	0	0	18	0	466	484
持有股數	0	0	44,353,853	0	35,849,575	80,203,428
持股比例	0%	0%	55.30%	0%	44.70%	100%

2.股數分散情形

每股面額十元

日期：104年4月24日

持股分級	股東人數	持有股數	持股比例
1 至 999	0	0	0.00%
1,000 至 5,000	67	202,095	0.25%
5,001 至 10,000	78	569,433	0.71%
10,001 至 15,000	52	647,800	0.81%
15,001 至 20,000	26	474,522	0.59%
20,001 至 30,000	45	1,108,784	1.38%
30,001 至 50,000	45	1,858,003	2.32%
50,001 至 100,000	71	5,433,947	6.78%
100,001 至 200,000	43	6,396,892	7.98%
200,001 至 400,000	26	7,038,139	8.78%
400,001 至 600,000	12	5,896,137	7.34%
600,001 至 800,000	9	6,317,704	7.88%
800,001 至 1,000,000	2	1,886,492	2.35%
1,000,001 以上	8	42,373,480	52.83%
合計	484	80,203,428	100.00%

3.主要股東名單

日期：104年4月24日

主要股東名稱	股 份	持有股數	持股比例
福懋興業股份有限公司		16,169,872	20.16%
尚鴻投資股份有限公司		13,372,539	16.67%
大方投資有限公司		3,132,678	3.91%
文春實業股份有限公司		2,811,138	3.51%
尚運投資股份有限公司		2,356,989	2.94%
文春投資有限公司		1,989,159	2.48%
寶進投資有限公司		1,327,054	1.65%
古芝投資有限公司		1,214,051	1.51%
郭 盛 禧		986,471	1.23%
吳 洋 辰		900,021	1.12%

4.最近二年度及當年度董事、監察人及持股比例超過百分之十之股東放棄現金增資認股之情形：

董事、監察人及大股東放棄現金增資認股情形

職 稱	姓 名	102 年度		103 年度		當年度	
		可認股數	實認股數	可認股數	實認股數	可認股數	實認股數
董 事 (註 1)	文春實業股份有限公司	-	-	92,851	0	-	-
	法人代表人：楊文賢	-	-	8,865	0	-	-
董 事	福懋興業股份有限公司	2,051,388	0	-	-	-	-
	法人代表人：李敏章	-	-	-	-	-	-
董 事 (註 1)	尚鴻投資股份有限公司	-	-	-	-	-	-
	法人代表人：吳洋漢	-	-	21,654	0	-	-
董 事 (註 1)	古芝投資有限公司	-	-	40,100	0	-	-
	法人代表人：蔡石屏	-	-	1,244	0	-	-
董 事 (註 2)	楊文賢	-	-	9,223	0	-	-
董 事 (註 2)	蔡石屏	322	171	-	-	-	-

職 稱	姓 名	102 年度		103 年度		當年度	
		可認股數	實認股數	可認股數	實認股數	可認股數	實認股數
董 事 (註 2)	廖炳榮	92,633	8,041	23,801	0	-	-
監察人 (註 2)	魏趨縣	34,704	13,373	-	-	-	-
大股東	尚鴻投資股份有限公司	1,472,794	1,179,714	-	-	-	-

註 1:董事文春實業股份有限公司(法人代表人:楊文賢)、尚鴻投資股份有限公司(法人代表人:吳洋漢)、古芝投資有限公司(法人代表人:蔡石屏)於 103 年 11 月 21 日新任。

註 2:董事楊文賢、蔡石屏、廖炳榮，監察人魏趨縣於 103 年 11 月 21 日卸任。

董事、監察人及持股比例超過百分之十以上之股東所放棄之現金增資認股洽關係人認購情形

日 期 (註)	認購人姓名	與公司、董事、監察人、持股比例超過百分之十股東之關係	認購股數	價 格
102 年度	楊文賢	本公司董事	100,000	50 元
102 年度	吳朝筆	本公司董事	100,000	50 元
103 年度 9 月	文春投資有限公司	該公司負責人為本公司董事長	9,223	80 元
103 年度 12 月	文春投資有限公司	該公司負責人為本公司法人董事代表人	101,716	150 元
103 年度 12 月	蔡佩如	本公司法人董事代表人之配偶	21,654	150 元

註：係填列公司現金增資年度。

5.最近二年度及截至公開說明書刊印日止，董事、監察人、經理人及持股比例超過百分之十之股東股權移轉及股權質押變動情形：

職稱	姓名	102 年度		103 年度		當年度	
		持有股數 增(減)數	質押股數 增(減)數	持有股數 增(減)數	質押股數 增(減)數	持有股數 增(減)數	質押股數 增(減)數
董 事 (註 1)	文春實業股份有限公司	0	-	0	-	-	-
	法人代表人：楊文賢	0	-	0	-	-	-
董 事	福懋興業股份有限公司	0	-	0	-	-	-
	法人代表人：李敏章	0	-	0	-	-	-
董 事 (註 1)	尚鴻投資股份有限公司	0	-	225,000	-	-	-
	法人代表人：吳朝筆	0	-	0	-	(237,904)	-
董 事 (註 1)	尚鴻投資股份有限公司	0	-	225,000	-	-	-
	法人代表人：吳洋漢	0	-	(160,000)	-	100,000	-
董 事 (註 1)	古芝投資有限公司	0	-	0	-	-	-
	法人代表人：蔡石屏	0	-	0	-	-	-
監察人 (註 1)	尚運投資股份有限公司	0	-	0	-	-	-
	法人代表人：廖炳榮	0	-	0	-	-	-
監察人 (註 1)	大方投資有限公司	0	-	0	-	-	-
	法人代表人：魏趨縣	0	-	0	-	-	-
董 事 (註 2)	廖炳榮	0	-	0	-	-	-

職稱	姓名	102 年度		103 年度		當年度	
		持有股數 增(減)數	質押股數 增(減)數	持有股數 增(減)數	質押股數 增(減)數	持有股數 增(減)數	質押股數 增(減)數
監察人 (註2)	魏趨縣	0	-	0	-	-	-
董事長	楊文賢	(746,000)	-	0	-	-	-
總經理	吳朝筆	0	-	0	-	(237,904)	-
副總經理	蔡石屏	0	-	0	-	-	-
副總經理	洪勝文	0	-	(100,000)	-	(258,000)	-
副總經理	楊坤賢	0	-	0	-	-	-
副總經理	李嘉興	0	-	0	-	-	-
副總經理	田萬新	0	-	0	-	-	-
副總經理	林榮幹	0	-	0	-	-	-
副總經理	戴慶璋	0	-	0	-	-	-
協理	田美芬	0	-	(390,000)	-	-	-
協理	唐湘梅	0	-	0	-	(16,872)	-
協理	潘曉宗	0	-	0	-	-	-
協理	李金旦	0	-	0	-	-	-

註1:董事文春實業股份有限公司(法人代表人:楊文賢)、尚鴻投資股份有限公司(法人代表人:吳朝筆、吳洋漢)、古芝投資有限公司(法人代表人:蔡石屏),監察人尚運投資股份有限公司(法人代表人:廖炳榮)、大方投資有限公司(法人代表人:魏趨縣)於103年11月21日新任。

註2:董事楊文賢、吳朝筆、蔡石屏、廖炳榮,監察人魏趨縣於103年11月21日卸任。

股權移轉資訊

姓名 (註1)	股權移轉原因 (註2)	交易日期	交易相對人	交易相對人與公司、董事、監察人及持股比例超過百分之十股東之關係	股數	交易價格
楊文賢	處分(買賣)	102.08.06	文春投資有限公司	該公司負責人為本公司董事長	448,000	25元
楊文賢	處分(買賣)	102.08.28	文春投資有限公司	該公司負責人為本公司董事長	298,000	25元
洪勝文	處分(買賣)	103.10.22	尚鴻投資股份有限公司	本公司大股東	100,000	120元
吳朝筆	處分(贈與)	104.02.02	吳洋漢	子女、本公司法人董事代表人、尚鴻投資股份有限公司董事	100,000	52元
吳朝筆	處分(贈與)	104.02.02	吳洋辰	子女	100,000	52元
吳朝筆	處分(贈與)	104.02.02	吳洋森	子女,尚鴻投資股份有限公司監察人	37,904	52元

註1:係填列公司董事、監察人、經理人及持股比例超過百分之十股東姓名。

註2:係填列取得或處分。

6. 持股比例占前十名之股東，其相互間為財務會計準則公報第六號關係人或為配偶、二親等以內之親屬關係之資訊：

104年04月24日；單位：股

姓名	本人持有股份		配偶、未成年子女持有股份		利用他人名義合計持有股份		前十大股東相互間具有財務會計準則公報第六號關係人或為配偶、二親等以內之親屬關係者，其名稱或姓名及關係		備註
	股數	持股比例	股數	持股比例	股數	持股比例	名稱(或姓名)	關係	
福懋興業股份有限公司	16,169,872	20.16	—	—	—	—	無	無	
福懋興業股份有限公司 代表人：王文淵	—	—	—	—	—	—	無	無	
尚鴻投資股份有限公司	13,372,539	16.67	—	—	—	—	無	無	
尚鴻投資股份有限公司 代表人：田美芬	653,869	0.82	7,858	0.01	—	—	吳洋辰	母子	
大方投資有限公司	3,132,678	3.91	—	—	—	—	無	無	
大方投資有限公司 代表人：魏趨縣	289,993	0.36	58,760	0.07	—	—	無	無	
文春實業股份有限公司	2,811,138	3.51	—	—	—	—	文春投資有限公司	董事長同一人	
文春實業股份有限公司 代表人：楊文賢	268,398	0.33	—	—	—	—	文春投資有限公司	董事長同一人	
尚運投資股份有限公司	2,356,989	2.94	—	—	—	—	無	無	
尚運投資股份有限公司 代表人：廖炳榮	715,459	0.89	714,844	0.89	—	—	無	無	
文春投資有限公司	1,989,159	2.48	—	—	—	—	文春實業股份有限公司	董事長同一人	
文春投資有限公司 代表人：楊文賢	268,398	0.33	—	—	—	—	文春實業股份有限公司	董事長同一人	
寶進投資有限公司	1,327,054	1.65	—	—	—	—	古芝投資有限公司 代表人：蔡石屏	代表人互為配偶	
寶進投資有限公司 代表人：辜麗菊	511,025	0.64	37,663	0.05	—	—	古芝投資有限公司 代表人：蔡石屏	代表人互為配偶	
古芝投資有限公司	1,214,051	1.51	—	—	—	—	寶進投資有限公司 代表人：辜麗菊	代表人互為配偶	
古芝投資有限公司 代表人：蔡石屏	37,663	0.05	511,025	0.64	—	—	寶進投資有限公司 代表人：辜麗菊	代表人互為配偶	
郭盛禧	986,471	1.23	—	—	—	—	無	無	
吳洋辰	900,021	1.12	—	—	—	—	尚鴻投資股份有限公司	無	
							尚鴻投資股份有限公司 代表人：田美芬	母子	

(四)最近二年度每股市價、淨值、盈餘、股利及相關資料

單位：新台幣元；仟股

年 度		102 年	103 年	
每股市價	最 高	未上市/櫃	未上市/櫃	
	最 低	未上市/櫃	未上市/櫃	
	平 均	未上市/櫃	未上市/櫃	
每股淨值	分 配 前	42.64	52.22	
	分 配 後 (註 1)	34.03	42.37	
每股盈餘	加權平均股數	64,741	75,332	
	每股盈餘調整前(註 2)	11.73	12.20	
	每股盈餘調整後(註 2)	9.97	—	
每股股利	現金股利	3.5	3.5	
	無 償 配 股	盈餘配股	1.5	1.5
		資本公積配股	—	—
	累積未付股利 (註 3)	—	—	
投資報酬分析	本益比 (註 4)	未上市/櫃	未上市/櫃	
	本利比 (註 5)	未上市/櫃	未上市/櫃	
	現金股利殖利率 (註 6)	未上市/櫃	未上市/櫃	

註 1：請依據次年度股東會決議分配之情形填列。

註 2：如有因無償配股等情形而須追溯調整者，應列示調整前及調整後之每股盈餘。

註 3：權益證券發行條件如有規定當年度未發放之股利得累積至有盈餘年度發放者，應分別揭露截至當年度止累積未付之股利。

註 4：本益比＝當年度每股平均收盤價／每股盈餘。

註 5：本利比＝當年度每股平均收盤價／每股現金股利。

註 6：現金股利殖利率＝每股現金股利／當年度每股平均收盤價。

(五)公司股利政策及執行狀況

1.股利政策

本公司年度總決算如有盈餘，依下列順序分派之：

- (1)依法完納稅捐；
- (2)彌補歷年虧損；
- (3)提列百分之十為法定盈餘公積；
- (4)必要時依法提列或迴轉特別盈餘公積；
- (5)如尚有盈餘按下列比例再分派
 - ①董事及監察人酬勞不得超過百分之二。
 - ②員工紅利不得低於百分之二、不高於百分之八。員工分配股票紅利之對象，得包括符合一定條件之從屬公司員工，其條件及方式由董事會訂定之。
- (6)其他餘額加計以前年度累積未分配盈餘，由董事會擬具盈餘分配案，提請股東會決議分派之。

為健全本公司之財務結構，及兼顧投資人之權益，本公司係採取股利平衡政策，就當年度所分配股利之20%以上發放現金股利。

2.本年度擬(已)議股利分配之情形

本公司103年度盈餘分配案業經104年2月27日董事會及104年4月10日股東會決議通過，依法令及章程規定提撥法定盈餘公積91,481,771元後，就其餘額提撥股東現金紅利280,712,000元，每股分派現金股利新台幣3.5元；股東股票股利120,305,140元，每股分派股票股利新台幣1.5元。

(六)本年度擬議之無償配股對公司營業績效及每股盈餘之影響

本公司103年度盈餘分配案業經104年4月10日股東常會通過，分配股票股利為120,305仟元，分配後之股本為922,339仟元。本次無償配股對本公司104年度每股盈餘稀釋程度為13.04%，雖對本公司營業績效及每股盈餘有所影響，考量本公司未來營運擴充需要，且對本公司未來營運成長有正面助益，故本次無償配股對本公司營業績效及每股盈餘影響應屬有限。

(七)員工分紅及董事、監察人酬勞

1.公司章程所載員工分紅及董事、監察人酬勞之成數或範圍：

- (1)董事及監察人酬勞不得超過百分之二。
- (2)員工紅利不得低於百分之二、不高於百分之八。員工分配股票紅利之對象，得包括符合一定條件之從屬公司員工，其條件及方式由董事會訂定之。

2.本期估列員工紅利及董事、監察人酬勞金額之估列基礎、配發股票紅利之股數計算基礎及實際配發金額若與估列數有差異時之會計處理：

本公司以稅後淨利，扣除百分之十之法定盈餘公積後，乘上管理當局依據公司章程規定並考量整體經營結構及產業分配水準所定之分配成數，估計員工紅利暨董監酬勞，配發股票紅利之股數係依據最近一期經會計師查核之財務報告淨值為計算基礎，惟若嗣後股東會決議實際配發金額與估列數有差異時，則視為會計估計變動，列為股東會決議年度之損益，不影響已承認之財務報告案。

3.盈餘分配議案業經董事會通過，尚未經股東會決議者：不適用。

4.盈餘分配議案業經股東會決議者：

(1)股東會決議配發員工現金紅利、股票紅利及董事、監察人酬勞金額。若與董事會擬議分配金額有差異，應揭露差異數、原因及處理情形：

本公司 104 年 4 月 10 日股東會通過配發員工現金紅利及董事、監察人酬勞之金額為 700 仟元，與董事會擬議分配金額無差異。

(2)股東會決議配發員工股票紅利，所配發股數及其占盈餘轉增資之比例：

本公司民國 104 年 4 月 10 日股東會通過 103 年度盈餘分配案，並無配發員工股票紅利，故無此情形。

(3)考慮擬議配發員工紅利及董事、監察人酬勞後之設算每股盈餘：

自民國 97 年起實施員工分紅及董監酬勞費用化，本公司 103 年度財務報表已將員工紅利及董事、監察人酬勞費用估計入帳，故本公司民國 103 年度之每股盈餘已充分反應配發員工分紅及董事、監察人酬勞對獲利之影響。103 年度擬提撥之董事、監察人酬勞為新台幣 700 仟元，員工紅利為新台幣 16,500 仟元

5.前一年度員工分紅及董事、監察人酬勞之實際配發情形（包括配發股數、金額及股價）、其與認列員工分紅及董事、監察人酬勞有差異者並應敘明差異數、原因及處理情形：

本公司 103 年 6 月 27 日股東會通過 102 年度盈餘分配案，員工紅利 3,265 仟元及董事、監察人酬勞 600 仟元。股東會決議配發員工紅利及董監事酬勞與估列之員工分紅及董監事酬勞並無差異之情事。

(八)公司買回本公司股份情形：無。

五、公司債(含海外公司債)辦理情形：無。

六、特別股辦理情形：無。

七、參與發行海外存託憑證辦理情形：無。

八、員工認股權憑證辦理情形：無。

九、限制員工權利新股辦理情形：無。

十、併購辦理情形：無。

十一、受讓他公司股份發行新股辦理情形：無。

貳、營運概況

一、公司之經營

(一)業務內容

1.業務範圍

(1)本公司所營業務

- ①C306010 成衣業。
- ②C399990 其他紡織及製品製造業。
- ③F104110 布疋、衣著、鞋、帽、傘、服飾品批發業。
- ④F204110 布疋、衣著、鞋、帽、傘、服飾品零售業。
- ⑤F105050 家具、寢具、廚房器具、裝設品批發業。
- ⑥F205040 家具、寢具、廚房器具、裝設品零售業。
- ⑦F199990 其他批發業。
- ⑧F401010 國際貿易業。
- ⑨ZZ99999 除許可業務外，得經營法令非禁止或限制之業務。

(2)主要產品之營業比重

單位：新台幣仟元

年度 產品項目	102 年		103 年	
	營業收入淨額	比重(%)	營業收入淨額	比重(%)
羽絨夾克	3,783,073	75.40%	3,864,118	61.92%
樹脂棉夾克	929,163	18.52%	2,010,401	32.21%
其他	305,282	6.08%	366,423	5.87%
合計	5,017,518	100.00%	6,240,942	100.00%

(3)公司目前之商品(服務)項目

羽絨夾克、樹脂棉夾克、一般夾克、套裝、長褲、短褲。

(4)計畫開發之新商品

本公司除不斷提高生產品質及技術外，並隨時蒐集國內外最新資訊提供客戶最新流行趨勢，做為市場消費研判的參考指南，以期滿足消費者最大需求。產品發展方向仍秉持多元化產品之特色，以完整的產品線，提供客戶全方位與差異化的服務，滿足客戶一次購足的需求。

2. 產業概況

(1) 產業之現況與發展

我國紡織成衣產業自早期的委託代工（Original Equipment Manufacturing，簡稱 OEM）發展至現在之設計加工（Original Design Manufacturer，簡稱 ODM）和自有品牌（Own Branding & Manufacturing，簡稱 OBM）等階段，產業發展至今，歷經長逾半個世紀之久，因此，不論就布料生產、熔接、加工、填充…等製程技術，均累積具世界級之技術水準。近年來國內紡織成衣業者為提高全球之競爭力，加速區域佈局腳步，紛紛跨入中國、越南、柬埔寨…等地區，企業經營型態亦自過去中小企業規模，逐漸轉型為跨國型之國際企業。

近年來全球紡織成衣產業受城鎮都市化之發展、戶外休閒活動之興起，及氣候異常變遷之影響等因素，使得消費者對服裝之訴求，從過去之禦寒或保暖之單一用途或功能，逐漸朝向兼美觀、流行、時尚及機能性之多功能及多樣化發展。各大國際服飾領導品牌，無論是以快速時尚品牌起家之 H&M 或 ZARA…等，或是以專業運動品牌起家之 ADIDAS、NIKE、PUMA…等，甚至是以專業戶外品牌起家之 THE NORTH FACE、ARC'TERYX、PATAGONIA…等品牌，為因應消費者對服裝需求朝多元化及多功化之發展趨勢，紛紛以自家核心擅長領域為基礎，融入「時尚」與「機能」元素，延伸切入機能性時尚之紡織產品市場，開發出兼具運動、休閒、戶外、都會…等多場合均適宜之服裝。

國際服飾品牌發展趨勢



資料來源：紡織所 ITIS 計畫整理，2014 年 05 月。

依據我國經濟部產業技術知識服務計畫(Industry & Technology Intelligence Service，簡稱：ITIS)對全球運動服飾之定義，運動服飾產品區分為機能性運動服飾、戶外服飾及 Lifestyle 服飾等三大領域，其中機能性服飾係指專為從事不同類型體育活動所設計之服飾，戶外服飾係指針對方便從事戶外活動所設計之服飾，Lifestyle 服飾則與最新流程趨勢較為貼近，並非以提高運動性為主要目的，而用於都會或休閒場合中穿著之服飾。

根據 Euromonitor International(成立 1972 年，總部位於英國倫敦，專長消費市場之調查研究，為全球知名之研究機構)於 2014 年 3 月份發佈之報告，2013 年度全球運動服飾市場規模達 1,619 億美元，其中機能性服飾市場規模為 703 億美元、戶外服飾市場規模為 284 億美元、Lifestyle 服飾市場規模為 632 億美元，預估至 2018 年時，全球運動服飾市場規模將達 2,191 億美元，平均年複合成長率為 6.2%，其中，機能性服飾市場規模為 925 億美元，平均年複合成長率約為 5.6%、戶外服飾市場規模為 404 億美元，平均年複合成長率約為 7.3%，Lifestyle 服飾市場規模將到達 862 億美元，平均年複合成長率約為 6.4%，顯示不論就整體或個別運動服飾市場而言，長期下均可維持 5% 以上之溫和成長趨勢。

2008 年~2018 年全球運動服飾市場規模

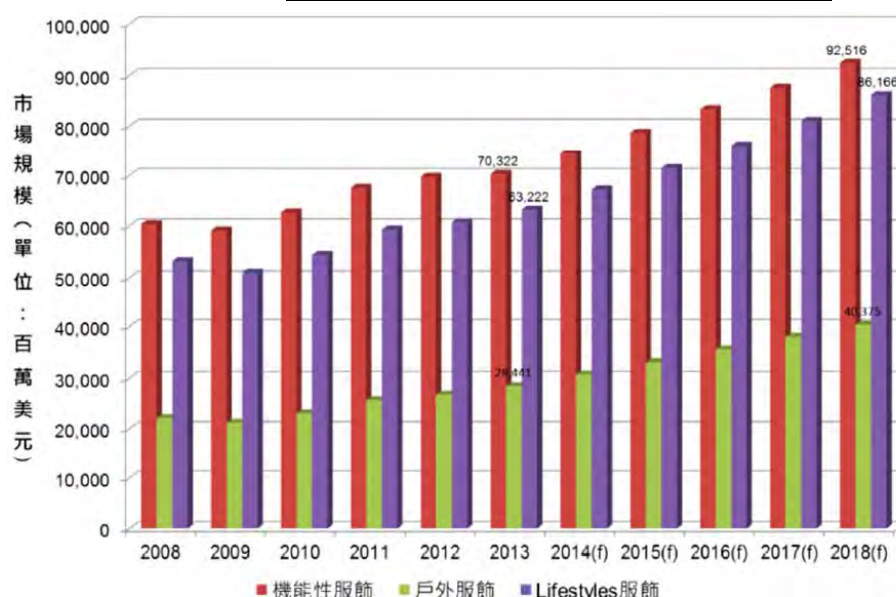

資料來源：Euromonitor International、ITIS 整理，2014 年 04 月。

2012~2019 年經濟成長率預估彙總

單位：%

Country Group Name	2012	2013	2014(f)	2015(f)	2016(f)	2017(f)	2018(f)	2019(f)
Advanced economies	1.23	1.39	1.83	2.35	2.43	2.41	2.31	2.26
European Union	(0.28)	0.17	1.42	1.76	1.99	2.00	1.97	1.97
Emerging market and developing economies	5.08	4.74	4.43	4.95	5.19	5.23	5.22	5.23
World	3.37	3.28	3.31	3.85	4.04	4.07	4.05	4.05

資料來源：International Monetary Fund，2014 年 10 月。

由上表可觀察到，全球經濟環境已走出金融風暴及歐債風波之低迷氣氛，預期未來在歐美地區復甦腳步確立及新興市場強勁成長下，全球經濟成長率可望回復以往穩健成長之態勢，而各地區之民間消費力在所得成長之支撐下、戶外休閒活動之興起，及消費者對服裝衣著之需求更加時尚及兼具機能性等因素，將有助於全球紡織成衣需求穩定成長。此外，近日有關跨太平洋戰略經濟夥伴關係協議 (The Trans-Pacific Partnership，簡稱：TPP) 之議題，預期越南在 TPP

協議生效後，自越南出口之成衣關稅，可望減少 35~50%，將有助提高我國佈局越南之成衣加工廠商之競爭力及未來營運動能。

(2) 產業上、中、下游之關聯性

成衣製品是透過上游原物料如羊毛、棉花或石化原料提煉，經製造成纖維後紡成紗線，再織造成布疋，經由染整或後加工處理後，裁剪、縫製梭織及針織布為成衣產品與其他相關紡織商品，最終再透過品牌、通路及零售商銷售予終端消費者，其上、中、下游之關聯圖如下圖所示：

紡織成衣產業上、中、下游關聯圖

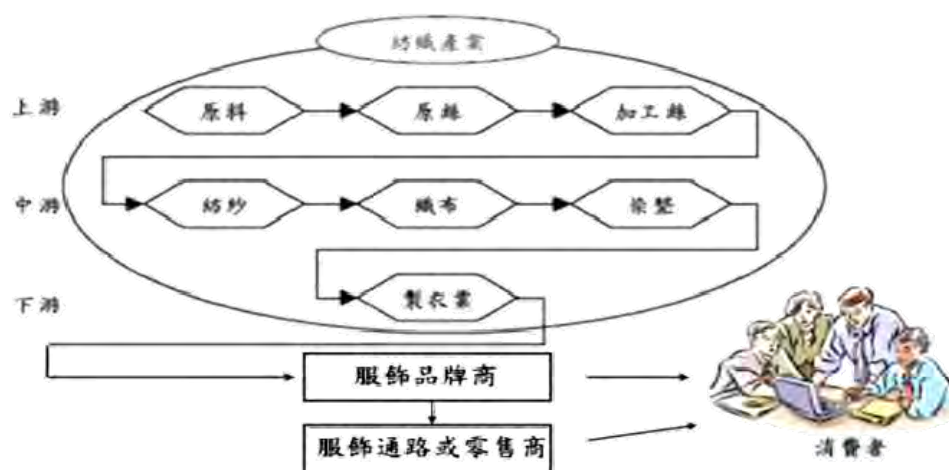

資料來源：台經院產經資料庫，2014 年 11 月。

縱觀我國紡織成衣產業鍊發展，中小型企業仍以深耕各別領域為主，然就較具規模之大型紡織公司(如：台塑南亞、台化、福懋集團、遠東集團、台南紡織集團、儒鴻企業集團、年興紡織集團、聚陽實業、廣越企業…等)而言，為強化自身之競爭力，除透過跨國佈局策略，提升市場競爭力外，近年來亦有自原擅長之領域，切入上游或下游領域(如：本公司由中游加工跨入上游原料及下游通路領域)之趨勢，達成上下游垂直整合效益，進一步提升在全球紡織產業地位。

(3)產品之發展趨勢

①消費者對服裝之需求多樣化發展

隨著所得水準的提升、城鎮都市化之發展及戶外休閒活動之興起，帶動消費者對服裝之需求層次提升，因此，廠商在產品設計上除需具備基本之保暖及禦寒功能外，在布料及設計剪裁方面，更需融入美觀、時尚及機能性之元素，才能滿足未來終端消費者對服飾產品之訴求。

②布料及製程技術革新發展

鑒於運動休閒服飾市場及戶外用品服飾市場未來將快速成長及消費者對於機能性產品之要求逐漸嚴格，國內外廠商為因應此一趨勢發展，在生產技術方面積極不斷地創新研發，如織布及染整加工方面採用低丹尼數、其它特殊助劑處理；成衣方面運用特殊裁剪、貼合等技術，來達到耐摩擦、高強力、輕薄、保暖、吸汗快乾、透濕防水、抗菌除臭等機能性效果。

③環保節能之意識抬頭

在全球氣候變遷情況下，環保與人道已成為每位地球公民重視之議題，故全球服飾及家飾用紡織品的消費市場已朝環保性發展，紡織品除強調符合人體工學與功能性外，從原料之取得需符合及產品之製程均需符合人道、環保、低污染及低耗能等要求(如：生產羽絨外套之鵝毛原料，需符合 Responsible Down Standard(簡稱：RDS) 或 Traceable Down Standard (簡稱：TDS)等認證標準)，尚能確保原料之取得符合人道及環保要求)。因此，在全球環保節能意識抬頭之趨勢下，環保紡織產品未來將成為消費者選擇商品之考量，亦為紡織品未來之發展趨勢。

④自動化生產、快速客製化能力

因應未來全球成衣市場之需求增加及人工成本上漲，加上國際品牌廠跨領域發展之趨勢等因素，紡織成衣廠商於產線上，除需加速導入自動化生產設備(如：羽絨填充自動化)，達到提升產能水準外，同時配合國際品牌廠在產品跨領域(如：兼具時尚與機能)之開發需求，提供跨領域之快速客製化能力，才能滿足未來紡織產業及產品之發展趨勢。

(4)競爭情形

本公司競爭能力

①品質

本公司經營羽絨外套等夾克已逾 20 年，經營團隊的成員均是業界技術及經驗翹楚，且各全球知名品牌的品質均有一定的制度與系統，本公司自始至終均全力配合及達成相關品質要求，並持續改善與進步，已獲得各品牌的肯定。

②技術

A.原料(羽絨)

本公司為垂直整合達到最高效益，因此投資尚弘羽絨以獲得較佳品質的羽絨原料，用於製作成高階技術的羽絨夾克。

B.原料(布料)

本公司所使用的表布和裡布均為各品牌開發所指定的高級布料，功能性、機能性和時尚性均屬上乘。

C.交貨

配合各品牌客戶縮短交期，達成有效時間內可以迅速交貨。

D.研發

本公司除加強產品的設計配合能力之外，在製作技術上的研發也是不遺餘力，例如特殊繡花機的運用生產和模板生產線的大量運用等，用以製作特殊高品質高階技術的羽絨夾克產品。

E.消費者的訴求

參加美國及歐洲等大型戶外休閒品牌的展覽，提供流行及技術展示給客戶與消費大眾參考，並積極與客戶交流相關資訊，以提供最新開發的原物料及最新的研發技術等，提升產品競爭力。

3.成衣技術及研發概況

(1)公司經營的技術層次與研究發展

本公司生產技術專為戶外運動服裝、休閒運動服裝、高檔棉、羽絨服，特殊功能貼合、貼膠、超音波、極地禦寒之各類服裝，供應全世界各大品牌，並與各大品牌同步開發技術。

目前正積極研發在服裝上運用高端的技術以配合客戶的需求，就未來研發狀況分述如下：

- ①將服裝從原來單一功能別，開發出多功能別，例如：保暖、防雨、時尚。使用各類不同布種及各種高端技術的運用，製作出各種多樣且時尚的服裝，舒適、耐用等多功能，滿足消費者的愛好。
- ②利用最先進的雷射機運用在各類服裝的裁切上，將改變老式的生產方式，以高科技來生產，輔助加強生產技術提昇效率品質。
- ③擴大使用各種高性能的機器，超音波，打燃機，切模機發展出各種不同的應用，提高機器的功能，符合客戶所需，高標準和一致性的技術，不因人為而產生品質之差異，降低人工的技術瓶頸。
- ④運用電腦在服裝設計上，縮減時間，減少客戶的生產交貨期。取得高端技術運用，GORE-TEX 能完全達成服裝最先進的防水透氣技術。

(2)研究發展人員與其學經歷

年 度	102 年		103 年	
	人數	百分比	人數	百分比
博 士	0	0.00%	0	0.00%
碩 士	0	0.00%	0	0.00%
大 專	23	95.83%	29	96.67%
高 中	1	4.17%	1	3.33%
高中以下	0	0.00%	0	0.00%
合 計	24	100.00%	30	100.00%

(3)最近五年度每年投入之研發費用與開發成功之技術或產品

①最近五年度每年投入之研發費用

單位：新台幣仟元

年度	99 年(註)	100 年(註)	101 年(註)	102 年	103 年
研發費用	18,936	23,442	22,580	22,272	27,044
營業收入淨額	2,965,750	4,964,401	4,520,508	5,017,518	6,240,942
占營收淨額比例(%)	0.64	0.47	0.50	0.44	0.43

註：101 年度(含)以前的金額『係依據「商業會計法」而非「證券發行人財務報告編製準則」編製。』

②開發成功的技術或產品

本公司主要業務為替全球知名戶外休閒或運動品牌大廠代工生產羽絨服飾等產品，本公司並未設置研發部門，而主要係由技術部開發新的製造技術或量產方法，協助品牌廠商開發革命性的新產品，茲將最近五年度開發成功的技術或協同開發之客戶新產品列示如下：

年度	研發成果
99年	運用先進的雷射機、切模機及模具化，打破傳統的生產模式，以開發最新的模組標準化，確實改善生產瓶頸，達到品質一致性，取得各大品牌客戶認可，進入高端技術行列。
100年	運用特殊的機器與雷射機及模板化，將原需靠人力技術而無法大量生產的情況，改以標準化的方式，取得重大突破，節省人力，顯著提升效能，降低人力需求及提高品質，不需再依靠勞力技術，而進入工業化的機器生產技術。
101年	開發特殊可大量生產的灌棉機，改變以前成衣業無法量產的情形，致能以此獨特的生產方式及技術獲得客戶大量訂單，並配合VF客戶新推出的環保及保暖服飾(Thermoball系列)，成為暢銷流行的成衣。
102年	利用原來的雷射機等各種機器及模具開發更特殊的圖形，解決人力技術無法生產的方法，獲日本最大品牌客戶的認可，開發各種不同形式的漂亮服裝，獨樹一格，不限於老式傳統的生產作業方式，改變生產流程。
103年	引進最先進雷射機，比傳統雷射機快10倍速的生產方式，突破老式雷射機無法達成的效率及一致性的品質，更獲得全世界最大運動品牌廠商的大量訂單。

4.長、短期業務發展計畫

(1)短期業務發展方向

- ①掌握羽絨衣新技術發展方向，持續創新，提高生產力與競爭力，根留台灣，放眼全球市場，將設計研發及生產技術留在台灣，以高級羽絨原料高品質羽絨務全球知名客戶。
- ②上中下游產業合作
 - A.台塑關係企業福懋興業為本公司大股東，基於長期供應商合作關係，本公司可確保取得較合理之原料價格與交貨時效。
 - B.提升量能與質能，提高供應商價值。
 - C.本公司對供應商進行評鑑及要求，強化供應鏈能力。
- ③垂直整合，提供客戶更高價值的服務
 - A.提供客戶從鴨毛、鵝毛、布，到成衣一貫的服務，建立聯合服務的接單營運模式，因此投資尚弘羽絨取得原料的優先供應，達到垂直整合生產效果，提高產品競爭力。
 - B.朝符合客戶需求的趨勢發展，同時更易確保品質，縮短交期，達到客戶需求。
 - C.與世界頂尖供應商合作，結合創新技術研發布種及羽絨成衣新款，拉業間的差異，提升整體價值鏈的價值。

(2)長期發展計畫

- ①結合客戶協同設計，共創價值
 - A.深耕全球知名品牌，培養全球時尚知名品牌(如 POLO RALPH LAUREN, PRADA 等)，藉由客戶成長帶動公司業績成長。
 - B.培養設計師協同設計成衣樣式，協助客戶發展新成衣品牌或新市場。
 - C.研發人員協同客戶開發布樣，提前預測客戶需求，將淡季時客戶提早下單改為計畫性生產以加速供貨能力，深化與客戶的關係，共創價值。
- ②發展環保概念的永續經營 (Sustainability)，達到雙贏

本公司配合全球環保意識的潮流，積極發展再生纖維與環保產品 (Recycle Product)，與客戶 PATAGONIA 共同開發回收再生樹脂棉及布料，共同促進環保意識，回收再生纖維產品以保護地球。
- ③迎合全球環保意識的潮流

本公司轉投資之尚弘羽絨股份有限公司已於 2014 年取得羽絨環保認證 RDS(Responsible Down Standard)，與品牌會責任。

(二)市場及產銷概況

1.市場分析

(1)主要商品之銷售地區

單位：新台幣仟元

區域別	年度	102 年		103 年	
		金額	%	金額	%
中國大陸(含香港)		427,235	8.52%	431,313	6.91%
日 本		127,625	2.54%	451,825	7.24%
北美洲		2,447,174	48.77%	2,768,060	44.35%
俄羅斯		822,579	16.39%	658,126	10.55%
歐 洲		753,504	15.02%	1,292,822	20.71%
其 他		439,401	8.76%	638,796	10.24%
合 計		5,017,518	100.00%	6,240,942	100.00%

註：上述係依產品運送目的地分類。

(2)市場佔有率

本公司主要產品為羽絨衣的製造、高階技術性夾克製造及保暖服飾製造，為全球知名運動品牌及全球戶外知名品牌羽絨服製造商，在此類產品領域產量及金額均位居全球領先地位，103 年銷售值達到 62 億 4 仟萬元，年產量已達 6 百 6 拾萬件，在全球產能規模上名列前茅。

(3)市場未來之供需狀況與成長性

在需求方面，因近年來全球氣候異常，冬季嚴寒，導致羽絨服需求暢旺，加上中國大陸地區國民所得快速遞增，因此需求不斷上揚，使本公司大陸廠的供應量逐年增加，且戶外品牌羽絨服的需求在北美地區增長快速，因此本公司越南各廠的產能也逐年擴張，以符合客戶的成長需求。在供給方面，雖羽絨服需求不斷增加，惟羽毛原料價格逐年攀升，故代工廠商在原料來源取得、生產技術、產能及品質等各方面必需不斷精進及突破，才能獲得品牌大廠青睞而持續合作，以維持利潤之成長。

因此，過去數年本公司業績逐年成長，預測未來數年戶外品牌的增長需求仍然暢旺，本公司各廠仍會持續擴廠，尤其是在輕量、機能性及功能性的羽絨服方面，持續研發，故本公司所屬市場成長性高，未來的產業前景仍然看好。

(4) 競爭利基及主要競爭優勢

① 競爭利基

本公司主要產品為羽絨衣和高階技術性夾克，以鴨毛、鵝毛及高品質布料經特殊加工處理技術，研發出具保暖性、功能性、輕便性的高品質羽絨夾克等產品，並與設計時尚結合，將其推廣至全球知名品牌及最大零售店。

② 主要競爭優勢

- A. 提供客戶良好品質的產品以建立可信賴的夥伴關係。
- B. 擁有一貫化垂直整合之工廠(從鴨毛、鵝毛原料、布料、副料乃至成衣)。
- C. 生產達經濟規模，集中生產以加強生產力，對於原料採購具有價格優勢。
- D. 密切與上游廠商合作以降低生產異常，增加產品競爭能力。
- E. 產品創新及附加價值高，具較強之競爭能力，產品品質佳且穩定，交貨迅速，運籌管理能力強，可滿足客戶從原料到成品全方位之服務需求。
- F. 本公司經營管理階層具有 20 年以上的紡織成衣製造經驗，深耕市場，專業性獲得品牌大廠高度肯定。

(5) 發展遠景之有利、不利因素與因應對策

① 有利因素：

A. 原料來源穩定

- a. 鴨毛、鵝毛原料之供應，以本公司之關係企業尚弘羽絨股份有限公司為主，其他客戶所指定的供應商為輔。
- b. 福懋興業為主要的布料供應商，交期穩定，其他布料供應商和其他副料供應商(如拉鍊廠商 YKK 等)均為品牌客戶長年配合的供應商，交期和品質均穩定。

B. 技術領先

本公司各廠幹部均在羽絨行業服務超過 20 年，製造技術、研發能力及管理能力均優於同業。

C. 區域化佈局

本公司除台灣內湖總公司之外，同時在越南也設立古芝廠和前江廠等兩個製造廠和一個印花廠，布局頗為完善，若越南加入 TPP、GSP Plus(歐洲)及 RCEP 後對本公司產品外銷之關稅成本的降低均非常有利，再加上本公司於中國大陸設置平湖廠製造及尚弘沭陽羽絨廠，非常有利就近供應大陸本土的羽絨衣市場，完整配合全球運動品牌及戶外品牌的需求，成為客戶信賴的戰略夥伴。

②影響未來發展的不利因素及因應之道：

A.中國大陸廠勞工短缺，勞工成本繼續上揚，另越南因 TPP 即將來臨的關係，大量外國投資者加入，所以勞工的工資成本持續向上攀升。

因應之道：

a.節省成本

增加特殊機器、自動性機器和輔助工具等以減少人工依賴並降低成本，另加強工廠管理，導入 e 化，透過 ERP 的建置，提升生產效率，減少浪費、等待和損耗。

b.分散布局

積極建構全球運籌佈局及分散客戶別，分別為全球知名運動品牌、全球知名戶外品牌和時尚高端品牌，生產據點傾向分散，選擇具競爭力的生產區域從事製造，策略上以台灣為營運中心，在台灣設計、研發、接單，統籌訂單的分配與客戶服務；並隨著全球區域經濟的發展，至具有關稅優惠的國家設廠生產，或向出貨地區之供應商採購原料，以獲得關稅減免，以提高價格競爭力。

B.環保及動物保護意識抬頭，以及禽鳥類疾病傳染力強，致鴨毛、鵝毛原料供應來源穩定性及價格波動等因素，造成營運風險增高

因應之道：

本公司轉投資之尚弘羽絨股份有限公司已於 2014 年取得羽絨環保認證 RDS(Responsible Down Standard)，確保取得來源及過程符合品牌大廠之要求；此外，本公司將要求尚弘羽絨股份有限公司嚴格執行分散採購政策，以避免受到單一地區羽絨供給短缺情形影響。

2.主要產品之重要用途及產製過程

(1)主要產品的重要用途

主要產品	重要用途
成衣服裝	戶外、運動、保暖、保護人體生活安全舒適

(2)主要產品之產製過程

以羽絨服舉例：

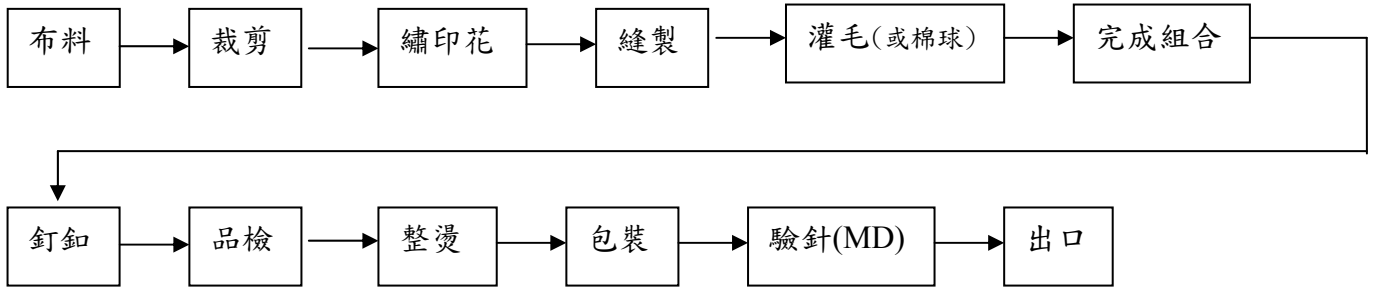

3.主要原料供應狀況

原 料	供應來源	供應情形
主料(布、各類布)	全世界各布廠	穩定、品質佳，按期交貨，供應情形良好
副料(拉鍊、釦子、線及標)	全世界各副料廠	穩定、品質佳，按期交貨，供應情形良好
羽毛及各類棉	子公司尚弘羽絨、歐洲、美國、中國、台灣	穩定、品質佳，按期交貨，供應情形良好

4.最近二年度主要產品別或部門別毛利率重大變化之說明：

(1)本公司最近二年度毛利及毛利率分析表：

單位：新台幣仟元

項 目 \ 年 度	102 年度	103 年度
銷貨收入淨額	5,017,518	6,240,942
銷貨毛利	699,261	1,019,034
毛 利 率	13.94%	16.33%
毛利率變動率	—	17.14%

(2)主要產品別或部門別毛利率重大變化說明：

本公司毛利率變動未達 20%，故不適用。

5.主要進銷貨客戶名單

(1)最近二年度任一年度中曾占進貨總額 10%以上之供應商名稱及其進貨金額與比例，並說明其增減變動原因

單位：新台幣仟元

項目	102 年度				103 年度			
	名稱	金額	占全年度進貨淨額比率 (%)	與發行人之關係	名稱	金額	占全年度進貨淨額比率 (%)	與發行人之關係
1	福懋興業	521,938	20.85%	註 2	福懋興業	550,815	15.29%	註 2
2	嘉興廣越	78,888	3.15%	註 1	嘉興廣越	771,592	21.42%	註 1
3	其他	1,902,616	76.00%	無	其他	2,279,991	63.29%	無
	進貨淨額	2,503,442	100.00%	-	進貨淨額	3,602,398	100.00%	-

註 1：本公司之轉投資公司。

註 2：本公司之董事。

增減變動原因說明：嘉興廣越進貨金額增加主係 103 年三角貿易進貨金額增加導致。

(2)最近二年度任一年度中曾占銷貨總額百分之十以上客戶名稱及其銷貨金額與比例，並說明其增減變動原因

單位：新台幣仟元

項目	102 年度				103 年度			
	名稱	金額	佔全年度銷貨淨額比率 (%)	與發行人之關係	名稱	金額	佔全年度銷貨淨額比率 (%)	與發行人之關係
1	THE NORTH FACE	1,261,080	25.13%	無	THE NORTH FACE	2,193,156	35.14%	無
2	ADIDAS	984,473	19.62%	無	PATAGONIA	1,028,635	16.48%	無
3	NIKE	723,340	14.42%	無	NIKE	966,138	15.48%	無
4	PATAGONIA	703,334	14.02%	無	ADIDAS	928,260	14.87%	無
5	REEBOK	522,195	10.41%	無	REEBOK	373,680	5.99%	無
6	其他	823,096	16.40%	無	其他	751,073	12.04%	無
	銷貨淨額	5,017,518	100.00%	無	銷貨淨額	6,240,942	100.00%	無

增減變動原因說明：THE NORTH FACE 主係暖魔球系列之市場需求增溫故營收大增，PATAGONIA 主要是 Nano Air 系列客戶需求增加導致下單量成長。

6.最近二年度生產量值表

單位：仟個；新台幣仟元

年度 生產量值 主要產品	102 年度			103 年度		
	產能	產量	產值	產能	產量	產值
羽絨夾克	3,408	3,408	3,278,540	3,262	3,262	3,256,639
樹脂棉夾克	973	973	762,692	2,038	2,038	1,684,083
其 他	637	637	210,994	1,322	1,322	351,965
合 計	5,018	5,018	4,252,226	6,622	6,622	5,292,687

增減變動原因說明：主係樹脂棉外套及其他外套市場銷售需求增加，導致生產量值齊升。

7.最近二年度銷售量值表

單位：仟個；新台幣仟元

年度 銷售量值 主要商品	102 年度				103 年度			
	內銷		外銷		內銷		外銷	
	量	值	量	值	量	值	量	值
羽絨夾克	0	0	3,439	3,783,073	0	0	3,272	3,864,118
樹脂棉夾克	0	0	967	929,163	0	0	1,940	2,010,401
其 他	0	0	626	305,282	0	0	1,276	366,423
合 計	0	0	5,032	5,017,518	0	0	6,488	6,240,942

增減變動原因說明：主係樹脂棉外套及其他外套市場整體需求增加，導致銷售量值齊升。

(三)最近二年度從業員工人數

單位：人

年 度		102 年度	103 年度
員 工 人 數	研 發 部 門	24	30
	業 務 部 門	26	32
	管 理 部 門	99	115
	製 造 部 門	0	0
	合 計	149	177
平 均 年 齡		39.37	37.48
平 均 服 務 年 資		6.74	5.39
學 歷 分 布 比 率	博 士	0.00%	0.00%
	碩 士	3.36%	3.39%
	大 專	93.96%	94.35%
	高 中	2.68%	2.26%
	高 中 以 下	0.00%	0.00%

(四)環保支出資訊

本公司主要經營國際知名品牌(如：NIKE、ADIDAS、PUMA、THE NORTH FACE、PATAGONIA..等)委託縫製、印繡、熱壓、高週波無縫貼合等技術，加工為外套、羽絨夾克等成品，環保方面依據 ISO 國際標準，除了每年定期接受各代工品牌負責永續製造經營和企業社會責任的相關部門查核並持續改善之外，並由工廠所在地的各國政府環保部門定期查核追蹤各項指標績效。近年來，國際風潮鼓動並推廣永續製造、永續經營的環保概念，本公司秉持著持續改進、永續經營的目標積極的接受國際知名品牌所委託第三方環保專業組織或國際非營利推動持續經營的機構、協會直接或間接輔導。

- 1.依法令規定，應申領污染設施設置許可證或污染排放許可證或應繳納污染防治費用或應設立環保專責單位人員者，其申領、繳納或設立情形之說明：本公司在台灣未設有工廠，故不適用。
- 2.防治環境污染主要設備之投資及其用途與可能產生效益：為積極配合代工品牌客戶對環境保護、防治污染高標準要求所需，本公司之子公司所屬各廠對於生產製造環境的「生活用水排放」都設置了生活用水排放處理設備。工廠所在地屬於工業區並由工業區管理局督導的防治污染設備(如越南前江省新鄉工業區的廣越前江廠)，統一採用工業區的標準來進行環境污染的防治。工廠所在地在工業區之外(如中國浙江省平湖廠、越南胡志明市古芝廠)均採用一般生活用水排放的防治污染設備並接受政府相關環保單位定期、不定期的檢驗和督導。
- 3.最近二年度及截至公開說明書刊印日止，公司改善環境污染之經過；其有污染糾紛事件者，並應說明其處理經過：無。
- 4.最近二年度及截至公開說明書刊印日止，公司因污染環境所受損失(包括賠償)，處分之總額，並揭露其未來因應對策(包括改善措施)及可能之支出(包括未採取因應對策可能發生損失、處分及賠償之估計金額，如無法合理估計者，應說明其無法合理估計之事實)：無。
- 5.目前污染狀況及其改善對公司盈餘、競爭地位及資本支出之影響及其未來二年度預計之重大環保資本支出：無。

(五)勞資關係

1.公司各項員工福利措施、進修、訓練、退休制度與其實施狀況，以及勞資間之協議與各項員工權益維護措施情形：

(1)員工福利措施

①公司提供之福利措施：勞健保、團保、出差旅行平安險及年終獎金及各子公司之生產工廠所在地依當地國勞動法所規定的福利等。

②職工福利委員會：本公司已依職工福利金條例成立職工福利委員會，統籌各項職工福利，推動成立社團並予以經費補助。每年度編製預算及福利規劃，除對員工之婚、喪、病及生育予以各項補助外，尚有生日及年節禮金，並定期辦理各項旅遊活動，以調劑員工身心並加強員工間之聯誼。各海外子公司之生產工廠依當地國家勞動法規定成立工團和聯團，並依法提撥工團費由工團依勞動法運用在勞工福利改善。

(2)進修與訓練

本公司針對新進員工給予職前訓練，幫助新進人員早日熟悉工作環境並及早進入狀況，另外依員工之工作需求，再配合員工的專長做工作內及工作外的訓練，以提高員工之工作績效。所有在職和職前、專業專職專科操作、環境衛生和安全訓練項目都必須定期報告所有代工品牌的企業責任部門，定期績效考核並評等。

(3)員工退休制度與實施情形

為使本公司員工在職時能安心工作，並維護其退休後生活，員工退休係依據勞工退休金條例及相關規定辦理。本公司全體員工均適用勞退新制，依個人薪資提繳百分之六存入勞保局個人退休金專戶，若勞工有自願提繳者亦將其提繳金額存入相同帳戶中。各海外子公司之投資生產工廠則依當地國勞動法規定作業，執行的工作成果和報告也都由各代工品牌的企業責任部門定期查核或委託第三方顧問公司進行查核並評定，所有工作均依當地國勞動法執行作業。

(4)勞資間協議與員工權益維護措施情形

本公司系秉持「勞資一體」之理念，著重合理化、人性化的管理，建立順暢之溝通管道，維持勞資雙方良好關係，共同創造生產力，分享利潤，建立穩定和諧的勞資關係，故本公司最近年度及截至本公開說明書刊印日止，並無重大勞資糾紛發生。各海外子公司之投資生產工廠依當地國勞動法規定每年完成工資集體協議並依照勞動法申報給當地政府勞動部備案。勞工權益依當地國勞動法給予保障並由代工品牌客戶定期審核執行。

2.最近二年度及截至公開說明書列印日止，公司因勞資糾紛所遭受之損失，並揭露目前及未來可能發生之估計金額與因應措施，如無法合理估計，應說明無法合理估計之事實：無。

二、不動產、廠房及設備及其他不動產

(一)自有資產

- 1.取得成本達實收資本額百分之二十或新台幣三億元以上之不動產、廠房及設備名稱、數量、取得日期、取得成本、重估增值及未折減餘額，並揭露其使用及保險情形、設定擔保及權利受限制之其他情事：

單位：新台幣仟元

固定資產品名稱	單位	數量	取得年月	原始成本	重估增值	未折減餘額	利用狀況			保險情形	設定擔保及權利受限制之其他事情
							本公司使用部門	出租	閒置		
瑞光路土地 605 號 6F	式	1	100.05.06	138,275	—	138,275	總公司	無	無	已投保	無
瑞光路建物 605 號 6F	式	1	100.05.06	45,629	—	42,348		無	無	已投保	

- 2.閒置不動產及以投資為目的持有期間達五年以上之不動產：無。

(二)租賃資產

- 1.資本租賃(取得成本達實收資本百分之二十或新台幣三億元以上者)：無。
- 2.營業租賃(每年租金達五百萬元以上之營業租賃資產)：無。

(三)各生產工廠現況及最近二年度設備產能利用率

1.各生產工廠之使用狀況

本公司於台灣並未設有工廠，生產工廠係分別設於中國及越南等地之子公司，故以下補充揭露於中國及越南工廠之使用狀況：

日期：103 年 12 月 31 日

項目 工廠	建物面積 M ²	員工人數	生產商品種類	目前使用狀況
越南古芝廠	45,000	6,515	羽絨夾克、高階技術產品外套	正常
越南前江廠	70,000	4,026	羽絨夾克、高階技術產品外套	正常
中國嘉興廠	60,000	1,864	羽絨夾克、高階技術產品外套	正常

2.最近二年度設備產能利用率

本公司於台灣並未設有工廠，生產工廠係分別設於中國及越南等地之子公司，故未有相關設備廠產能利用率等資訊，以下補充揭露於中國及越南工廠之設備產能利用率等資訊：

單位：仟個；新台幣仟元

年度 生產量值 主要產品	102 年度				103 年度			
	產能	產量	產能 利用率	產值	產能	產量	產能 利用率	產值
羽絨夾克	3,408	3,408	100%	3,278,540	3,262	3,262	100%	3,256,639
樹脂棉夾克	973	973	100%	762,692	2,038	2,038	100%	1,684,083
其他	637	637	100%	210,994	1,322	1,322	100%	351,965
合計	5,018	5,018	100%	4,252,226	6,622	6,622	100%	5,292,687

三、轉投資事業

(一)轉投資事業概況

日期：103年12月31日；單位：新台幣仟元；股數：仟股

轉投資事業	主要營業	投資成本	帳面 價值	投資股份		股權 淨值	市價	會計處 理方法	最近年度投資報酬		持有 公司 股份 數額
				股數	股權 比例				投資 損益	分配 股利	
Kwang Viet Garment Co., Ltd.	成衣加工、製造及買賣	210,228	251,645	註1	100%	251,645	註2	權益法	65,985	USD11,175	-
Spring Co., Ltd.	投資控股	320,036	949,246	10,200	100%	949,246	註2	權益法	110,391	-	-
嘉興廣越服裝有限公司	成衣加工、製造及買賣	320,036	945,345	註1	100%	945,345	註2	權益法	110,066	-	-
Quang Viet (Tien Giang) Co., LTD.	成衣加工、製造及買賣	609,182	595,805	註1	100%	595,805	註2	權益法	9,559	-	-
Q Gear Limited	投資控股	1,510	41,774	50	100%	41,774	註2	權益法	38,485	-	-
Q.V.S. Limited	投資控股	280,111	286,369	9,400	100%	286,369	註2	權益法	(46,180)	-	-
尚弘服裝(涼陽)有限公司	成衣加工、製造及買賣	61,693	118,861	註1	100%	118,861	註2	權益法	12,061	-	-
江蘇科吉爾戶外用品有限公司	買賣業	218,418	166,576	註1	100%	166,576	註2	權益法	(34,139)	-	-
尚弘羽絨股份有限公司	成衣加工、製造及買賣	294,000	302,763	29,400	98%	308,942	註2	權益法	578	-	-
T.O.D. LIMITED	投資控股	181,219	184,601	6,000	100%	184,601	註2	權益法	4,347	-	-
尚弘羽絨涼陽有限公司	成衣加工、製造及買賣	178,394	179,370	註1	100%	179,370	註2	權益法	(6,520)	-	-
廣嶸企業股份有限公司	染整及印花	6,676	6,676	499	19%	35,137	註2	成本法	-	-	-

註1：係有限公司未發行股票，故無股數，股權比例欄位係以出資比例表達。

註2：未掛牌交易，故無市價。

(二)綜合持股比例

日期：103年12月31日；單位：仟股

轉投資事業名稱	本公司投資		董事、監察人、經理人及直接或間接控制事業之投資		綜合投資	
	股數	持股比例	股數	持 股 比 例	股數	持 股 比 例
Kwang Viet Garment., Ltd.	註	100%	-	-	註	100%
Spring Co., Ltd.	10,200	100%	-	-	10,200	100%
Quang Viet (Tien Giang) Co., LTD.	註	100%	-	-	註	100%
Q Gear Limited	50	100%	-	-	50	100%
Q.V.S. Limited	9,400	100%	-	-	9,400	100%
尚弘羽絨股份有限公司	29,400	98%	-	-	29,400	98%
嘉興廣越服裝有限公司	註	100%	-	-	註	100%
尚弘服裝(沭陽)有限公司	註	100%	-	-	註	100%
江蘇科吉爾戶外用品有限公司	註	100%	-	-	註	100%
T.O.D. LIMITED	6,000	100%	-	-	6,000	100%
尚弘羽絨沭陽有限公司	註	100%	-	-	註	100%
廣嶸企業股份有限公司	499	19%	-	-	499	19%

註：係有限公司未發行股票，故無股數，股權比例欄位係以出資比例表達。

(三)上市或上櫃公司最近二年度及截至公開說明書刊印日止，子公司持有或處分本公司股票情形及其設定質權之情形，並列明資金來源及其對公司經營結果及財務狀況之影響：無。

(四)最近二年度及截至公開說明書刊印日止，發生公司法第一百八十五條情事或有以部份營業、研發成果移轉子公司者，應揭露放棄子公司現金增資認購情形，認購相對人之名稱及其與公司、董事、監察人及持股比例超過百分之十股東之關係及認購股數：無。

四、重要契約

契約性質	當事人	契約起訖日期	主要內容	限制條款
品牌授權製作合約	ADIDAS SOURCING LIMITED	96/11/26 起	品牌服裝授權製作	無
品牌授權製作合約	VF ASIA LIMITED	96/11/30 起	品牌服裝授權製作 (THE NORTH FACE、 TIMBERLAND)	無
品牌授權製作合約	NIKE INC	85/10/01 起	品牌服裝授權製作	無
品牌授權製作合約	PATAGONIA INC	98/05/19 起	品牌服裝授權製作	無
品牌授權製作合約	WORLD CAT LIMITED	94/08/03 起	品牌服裝授權製作(PUMA)	無

註：契約期間係約定於到期前自動續約，故未填寫訖日。

參、發行計劃及執行情形

一、前次現金增資、併購或受讓其他公司股份發行新股或發行公司債資金運用計畫分析：

公司未有併購、受讓其他公司股份發行新股或發行公司債之情形，茲將本公司前各次現金增資計畫已完成者，其完成日距申報時未逾三年者為102~103年度募集之現金增資，其計畫內容及執行情形分述說明如下：

(一)102年12月現金增資

1.計畫內容

- (1)主管機關核准日期及文號：103年1月15日，經授商字第10301009990號。
- (2)本計畫所需資金總額：500,000仟元。
- (3)資金來源：現金增資10,000,000股，每股發行價格50元，總金額500,000仟元。
- (4)現金增資計畫項目、資金運用進度：

單位：新台幣仟元

計畫項目	預計完成日期	所需資金總額	預計資金運用進度
			102年度第4季
充實營運資金	102年第4季	500,000	500,000

(5)預計可能產生效益

本次計畫係為充實營運資金，預計將提升公司營運規模，提高市場競爭力，並增強財務結構健全度。

(6)變更計畫內容、變更原因及變更前後效益：不適用。

2.計畫執行情形

單位：新台幣仟元

計畫項目	執行狀況			進度超前或落後之原因
	支用金額	預定	實際	
充實營運資金		500,000	500,000	執行情形已如期完成
		500,000	500,000	
	執行進度(%)	100.00	100.00	
		100.00	100.00	

3.效益分析

項目	年度	101年度(註)	102年度	增減(%)
	流動比率(%)		88%	119%
速動比率(%)		56%	87%	55%
長期資金/固定資產比率(%)		456%	523%	15%
營業收入(仟元)		4,520,508	5,017,518	11%

有效的提高本公司流動比率、速動比率及長期資金/固定資產比率，使公司的資

金結構更健全。

註：101 年(含)以前之財務報表係依據「商業會計法」而非「證券發行人財務報告編製準則」編製。

(二)103 年 9 月現金增資

1.計畫內容

(1)主管機關核准日期及文號：103 年 10 月 17 日，經授商字第 10301217040 號。

(2)本計劃所需資金總額：240,000 仟元。

(3)資金來源：現金增資 3,000,000 股，每股發行價格 80 元，總金額 240,000 仟元。

(4)現金增資計劃項目、資金運用進度：

單位：新台幣仟元

計畫項目	預計完成日期	所需資金總額	預計資金運用進度
			103 年度第 3 季
充實營運資金	103 年第 3 季	240,000	240,000

(5)預計可能產生效益

本次計畫係為充實營運資金，預計將提升公司營運規模，提高市場競爭力，並增強財務結構健全度。

(6)變更計畫內容、變更原因及變更前後效益：不適用。

2.計劃執行情形

單位：新台幣仟元

計劃項目	執行狀況			進度超前或落後之原因
	支用金額	預定	240,000	
充實營運資金		實際	240,000	執行情形已如期完成
		執行進度(%)	預定	
		實際	100.00	

3.效益分析

項目	年度	102 年度	103 年度	增減(%)
	流動比率(%)		119%	175%
速動比率(%)		87%	128%	47%
長期資金占固定資產比率(%)		523%	761%	45%
營業收入(仟元)		5,017,518	6,240,942	24%

有效的提高本公司流動比率、速動比率及長期資金/固定資產比率，使公司的財務結構更健全。

(三)103 年 12 月現金增資

1.計畫內容

(1)主管機關核准日期及文號：104 年 01 月 15 日，經授商字第 10401005150 號。

(2)本計畫所需資金總額：450,000 仟元。

(3)資金來源：現金增資 3,000,000 股，每股發行價格 150 元，總金額 450,000 仟元。

(4)現金增資計畫項目、資金運用進度：

單位：新台幣仟元

計畫項目	預計完成日期	所需資金總額	預計資金運用進度
			103 年度第 4 季
充實營運資金	103 年第 4 季	450,000	450,000

(5)預計可能產生效益

本次計畫係為充實營運資金，預計將提升公司營運規模，提高市場競爭力，並增強財務結構健全度。

(6)變更計畫內容、變更原因及變更前後效益：不適用。

2.計畫執行情形

單位：新台幣仟元

計畫項目	執行狀況			進度超前或落後之原因
	支用金額	預定	450,000	
充實營運資金			實際	450,000
	執行進度(%)		預定	100.00
		實際	100.00	

3.效益分析

項 目	年 度	102 年度	103 年度	增減(%)
	流動比率(%)		119%	175%
速動比率(%)		87%	128%	47%
長期資金占固定資產比率(%)		523%	761%	45%
營業收入(仟元)		5,017,518	6,240,942	24%

有效的提高本公司流動比率、速動比率及長期資金/固定資產比率，使公司的財務結構更健全。

- 二、本次現金增資、發行公司債、發行員工認股權憑證或限制員工權利新股計畫應記載事項：不適用。
- 三、本次受讓他公司股份發行新股應記載事項：不適用。
- 四、本次併購發行新股應記載事項：不適用。

肆、財務概況

一、最近五年度簡明財務資訊

(一)簡明資產負債表及損益表

1.簡明資產負債表-我國財務會計準則(合併財務報告)

單位：新台幣仟元

項 目	年 度	最近五年度財務資料 (註)				
		99 年	100 年	101 年	102 年度	103 年度
流動資產						4,589,449
長期投資						6,676
固定資產						1,604,057
無形資產						150,689
其他資產						76,288
資產總額						6,427,159
流動負債	分配前					2,001,287
	分配後					2,281,996
長期負債						124,483
其他負債						106,903
負債總額	分配前					2,232,673
	分配後					2,513,382
股 本						802,034
資 本 公 積						1,030,735
保留盈餘	分配前					2,305,112
	分配後					2,024,400
股東權益其他項目						50,426
少數股權						6,179
權益總額	分配前					4,194,486
	分配後					3,913,774

註：本公司及各子公司依行政院金融監督管理委員會「金管證六字第 0940001317 號函」規定，於首次公開合併財務報表時，得以單期方式表達。

2.簡明資產負債表-我國財務會計準則(個體財務報告)

單位：新台幣仟元

年 度		最近五年度財務資料 (註 1) (註 2)				
		99 年	100 年	101 年	102 年	103 年
流動資產		1,132,362	1,386,909	1,652,074	2,132,593	3,258,488
長期投資		917,024	1,310,329	2,163,100	2,108,752	2,434,278
固定資產		400,780	589,006	585,608	579,099	583,052
無形資產		0	0	0	0	8,871
其他資產		7,648	11,776	10,389	7,833	8,040
資產總額		2,457,814	3,298,020	4,411,171	4,828,277	6,292,729
流動負債	分配前	1,114,330	1,327,076	1,507,109	1,797,938	1,858,644
	分配後	1,143,410	1,407,410	1,643,421	2,023,775	2,139,356
長期負債		628,624	725,887	937,141	168,653	124,483
其他負債		0	0	216,481	110,570	121,295
負債總額	分配前	1,742,954	2,052,963	2,660,731	2,077,161	2,104,422
	分配後	1,772,034	2,133,297	2,797,043	2,302,998	2,385,134
股 本		290,799	363,498	454,373	645,247	802,034
資本公積		25,816	11,276	735	400,735	1,030,735
保留盈餘	分配前	412,883	869,287	1,304,446	1,712,918	2,305,112
	分配後	383,803	788,953	1,168,134	1,487,081	2,024,400
股東權益其他項目		(14,638)	996	(9,114)	(7,784)	50,426
權益總額	分配前	714,860	1,245,057	1,750,440	2,751,116	4,188,307
	分配後	685,780	1,164,723	1,614,128	2,525,279	3,907,595

註 1：最近五年度財務報表均經會計師查核簽證。

註 2：101 年(含)以前之財務報表係依據「商業會計法」而非「證券發行人財務報告編製準則」編製。

3.簡明損益表-我國財務會計準則(合併財務報告)

單位：新台幣仟元，惟每股盈餘為元

年 度 項 目	最近五年度財務資料 (註 1)				
	99 年度	100 年度	101 年度	102 年度	103 年度
營業收入					8,435,383
營業毛利					1,693,133
營業損益					1,032,941
營業外收入及利益					163,828
營業外費用及損失					(54,131)
繼續營業部門稅前損益					1,142,638
繼續營業部門損益					914,830
停業部門損益					0
非常損益					0
會計原則變動之累積影響數					0
本期損益歸屬於母公司股東					914,818
本期損益歸屬於少數股權					12
每股盈餘(註 2)					12.20

註 1：本公司及各子公司依行政院金融監督管理委員會「金管證六字第 0940001317 號函」規定，於首次公開合併財務報表時，得以單期表達。

註 2：以當年度加權平均流通在外股數並追溯調整歷年來因盈餘轉增資而增加之加權平均流通在外股數為計算基礎。

4.簡明損益表-我國財務會計準則(個體財務報告)

單位：新台幣仟元，惟每股盈餘為元

年 度 項 目	最近五年度財務資料 (註 1)(註 3)				
	99 年度	100 年度	101 年度	102 年度	103 年度
營業收入	2,965,750	4,964,401	4,520,508	5,017,518	6,240,942
營業毛利	267,613	470,876	355,265	699,261	1,019,034
營業損益	110,528	276,409	167,942	514,497	794,685
營業外收入及利益	118,255	341,449	562,944	303,737	352,160
營業外費用及損失	(27,776)	(13,901)	(40,922)	(12,838)	(13,553)
繼續營業部門稅前損益	201,007	603,957	689,964	805,396	1,133,292
繼續營業部門損益	165,915	543,643	613,693	644,613	914,818
停業部門損益	0	0	0	0	0
非常損益	0	0	0	0	0
會計原則變動之累積影響數	0	0	0	0	0
本期損益	165,915	543,643	613,693	644,613	914,818
每股盈餘(註 2)	2.58	8.47	9.56	9.97	12.20

註 1：最近五年度財務報表均經會計師查核簽證。

註 2：以當年度加權平均流通在外股數並追溯調整歷年來因盈餘轉增資而增加之加權平均流通在外股數為計算基礎。

註 3：101 年(含)以前之財務報表係依據「商業會計法」而非「證券發行人財務報告編製準則」編製。

(二)影響上述財務報表作一致性比較之重要事項如會計變動、公司合併或營業部門停工等及其發生對當年度財務報表之影響：

- 1.本公司自民國 98 年 1 月 1 日起，採用新修訂之財務會計準則公報第十號「存貨之會計處理準則」。此項會計原則變動，對本公司 98 年度財務報表並無重大影響。
- 2.本公司自民國 100 年 1 月 1 日起，採用第三次修訂之財務會計準則公報第三十四號「金融商品之會計處理準則」規定。此項會計原則變動對民國 100 年度財務報表並無重大影響。
- 3.本公司自 103 年 12 月 31 日首次採用財務會計準則公報第十八號「退休金會計處理準則」。是項變動，對本公司 103 年度本期損益並無影響，對遞延退休金成本及退休金準備／應計退休金負債均增加 8,871 仟元。

(三)最近五年度簽證會計師姓名及查核意見

1.最近五年度簽證會計師姓名及其查核意見

年度	會計師事務所	會計師姓名	查核意見
99 年	振興聯合會計師事務所	李榮昇	修正式無保留意見
100 年	振興聯合會計師事務所	李榮昇	修正式無保留意見
101 年	振興聯合會計師事務所	李榮昇	無保留意見
102 年	勤業眾信聯合會計師事務所	謝明忠	修正式無保留意見
103 年	勤業眾信聯合會計師事務所	謝明忠、陳慧銘	無保留意見

2.最近五年度如有更換會計師之情事者，應列示公司、前任及繼任會計師對更換原因之說明：

年 度	更換	會計師事務所	簽證會計師姓名	更換原因
102 年	前任	振興聯合會計師事務所	李榮昇	本公司 102 年度規劃辦理公開發行，故改由勤業眾信聯合會計師事務所擔任本公司之簽證會計師。
102 年	繼任	勤業眾信聯合會計師事務所	謝明忠	
103 年	前任	勤業眾信聯合會計師事務所	謝明忠	依「會計師辦理公開發行公司財務報告查核簽證核准準則」第二條之規定。
103 年	繼任		謝明忠、陳慧銘	

(四)財務分析

1.我國財務會計準則(合併財務報告)

分析項目(註2)		最近五年度財務分析(註1)					
		99年	100年	101年	102年	103年	
財務結構(%)	負債占資產比率					34.74	
	長期資金占固定資產比率					275.92	
償債能力(%)	流動比率					229.32	
	速動比率					164.96	
	利息保障倍數					31.46	
經營能力	應收款項週轉率(次)					14.29	
	平均收現日數					25.54	
	存貨週轉率(次)					6.26	
	平均售貨日數					58.31	
	應付款項週轉率(次)					28.56	
	固定資產週轉率(次)					5.87	
	總資產週轉率(次)					1.52	
獲利能力	資產報酬率(%)					17.10	
	股東權益報酬率(%)					26.32	
	占實收資本比率(%)	營業利益					128.79
		稅前純益					142.47
	純益率(%)					10.85	
	每股盈餘(元)					12.20	
現金流量	現金流量比率(%)					39.86	
	現金流量允當比率(%)						
	現金再投資比率(%)					14.95	
槓桿度	營運槓桿度					1.11	
	財務槓桿度					1.04	

註1：本公司及各子公司依行政院金融監督管理委員會「金管證六字第0940001317號函」規定，於首次公開合併財務報表時，得以單期方式表達。

註2：財務分析計算公式：

1.財務結構(1)負債占資產比率=負債總額/資產總額。(2)長期資金占固定資產比率=(股東權益淨額+長期負債)/固定資產淨額。

2.償債能力

(1)流動比率=流動資產/流動負債。

(2)速動比率=(流動資產-存貨-預付費用)/流動負債。

(3)利息保障倍數=所得稅及利息費用前純益/本期利息支出。

3.經營能力

(1)應收款項(包括應收帳款與因營業而產生之應收票據)週轉率=銷貨淨額/各期平均應收款項(包括應收帳款與因營業而產生之應收票據)餘額。

- (2) 平均收現日數 = $365 / \text{應收款項週轉率}$ 。
- (3) 存貨週轉率 = $\text{銷貨成本} / \text{平均存貨額}$ 。
- (4) 應付款項(包括應付帳款與因營業而產生之應付票據)週轉率 = $\text{銷貨成本} / \text{各期平均應付款項(包括應付帳款與因營業而產生之應付票據)餘額}$ 。
- (5) 平均銷貨日數 = $365 / \text{存貨週轉率}$ 。
- (6) 固定資產週轉率 = $\text{銷貨淨額} / \text{平均固定資產淨額}$ 。
- (7) 總資產週轉率 = $\text{銷貨淨額} / \text{平均資產總額}$ 。

4. 獲利能力

- (1) 資產報酬率 = $[\text{稅後損益} + \text{利息費用} \times (1 - \text{稅率})] / \text{平均資產總額}$ 。
- (2) 股東權益報酬率 = $\text{稅後損益} / \text{平均股東權益淨額}$ 。
- (3) 純益率 = $\text{稅後損益} / \text{銷貨淨額}$ 。
- (4) 每股盈餘 = $(\text{稅後淨利} - \text{特別股股利}) / \text{加權平均已發行股數}$ (註 3)

5. 現金流量

- (1) 現金流量比率 = $\text{營業活動淨現金流量} / \text{流動負債}$ 。
- (2) 淨現金流量允當比率 = $\text{最近五年度營業活動淨現金流量} / \text{最近五年度(資本支出} + \text{存貨增加額} + \text{現金股利)}$ 。
- (3) 現金再投資比率 = $(\text{營業活動淨現金流量} - \text{現金股利}) / (\text{固定資產毛額} + \text{長期投資} + \text{其他資產} + \text{營運資金})$ 。(註 4)

6. 槓桿度：

- (1) 營運槓桿度 = $(\text{營業收入淨額} - \text{變動營業成本及費用}) / \text{營業利益}$ (註 5)。
- (2) 財務槓桿度 = $\text{營業利益} / (\text{營業利益} - \text{利息費用})$ 。

註 3：上開每股盈餘之計算公式，在衡量時應特別注意下列事項：

1. 以加權平均普通股股數為準，而非以年底已發行股數為基礎。
2. 凡有現金增資或庫藏股交易者，應考慮其流通期間，計算加權平均股數。
3. 凡有盈餘轉增資或資本公積轉增資者，在計算以往年度及半年度之每股盈餘時，應按增資比例追溯調整，無庸考慮該增資之發行期間。
4. 若特別股為不可轉換之累積特別股，其當年度股利（不論是否發放）應自稅後淨利減除、或增加稅後淨損。特別股若為非累積性質，在有稅後淨利之情況，特別股股利應自稅後淨利減除；如為虧損，則不必調整。

註 4：現金流量分析在衡量時應特別注意下列事項：

1. 營業活動淨現金流量係指現金流量表中營業活動淨現金流入數。
2. 資本支出係指每年資本投資之現金流出數。
3. 存貨增加數僅在期末餘額大於期初餘額時方予計入，若年底存貨減少，則以零計算。
4. 現金股利包括普通股及特別股之現金股利。
5. 固定資產毛額係指扣除累計折舊前之固定資產總額。

註 5：發行人應將各項營業成本及營業費用依性質區分為固定及變動，如有涉及估計或主觀判斷，應注意其合理性並維持一致。

2.我國財務會計準則(個體財務報告)

分析項目(註2)		最近五年度財務分析(註1)(註6)					
		99年	100年	101年	102年	103年	
財務結構(%)	負債占資產比率	70.91	62.25	60.32	43.02	33.44	
	長期資金占固定資產比率	335.22	334.62	495.91	523.29	760.50	
償債能力(%)	流動比率	101.62	104.51	109.62	118.61	175.32	
	速動比率	71.06	66.84	72.70	86.93	127.70	
	利息保障倍數	31.12	44.79	49.61	64.28	91.06	
經營能力	應收款項週轉率(次)	6.53	7.79	9.25	12.25	12.38	
	平均收現日數	55.90	46.85	39.46	29.80	29.48	
	存貨週轉率(次)	10.37	10.73	7.89	7.68	7.17	
	應付款項週轉率(次)	5.00	5.59	7.10	22.18	34.07	
	平均銷貨日數	35.20	34.02	46.26	47.53	50.91	
	固定資產週轉率(次)	9.17	10.03	7.70	8.62	10.74	
	總資產週轉率(次)	1.45	1.72	1.17	1.09	1.12	
獲利能力	資產報酬率(%)	8.35	19.29	16.23	14.18	16.64	
	股東權益報酬率(%)	24.47	55.48	40.97	28.64	26.37	
	占實收資本比率(%)	營業利益	38.01	76.04	36.96	79.74	99.08
		稅前純益	69.12	166.15	151.85	124.82	141.30
	純益率(%)	5.59	10.95	13.58	12.85	14.66	
	每股盈餘(元)	2.58	8.47	9.56	9.97	12.20	
現金流量	現金流量比率(%)	(14.13)	27.55	46.94	54.09	30.60	
	現金流量允當比率(%)	4.64	28.20	75.13	140.43	148.62	
	現金再投資比率(%)	(17.20)	17.64	21.19	27.51	7.73	
槓桿度	營運槓桿度	1.04	1.02	1.04	1.01	1.03	
	財務槓桿度	1.06	1.05	1.09	1.03	1.02	

註1：上表之財務報表均經會計師查核簽證。

註2：財務分析計算公式：

1.財務結構(1)負債占資產比率=負債總額/資產總額。(2)長期資金占固定資產比率=(股東權益淨額+長期負債)/固定資產淨額。

2.償債能力

(1)流動比率=流動資產/流動負債。

(2)速動比率=(流動資產-存貨-預付費用)/流動負債。

(3)利息保障倍數=所得稅及利息費用前純益/本期利息支出。

3.經營能力

(1)應收款項(包括應收帳款與因營業而產生之應收票據)週轉率=銷貨淨額/各期平均應收款項(包括應收帳款與因營業而產生之應收票據)餘額。

(2)平均收現日數=365/應收款項週轉率。

(3)存貨週轉率=銷貨成本/平均存貨額。

(4)應付款項(包括應付帳款與因營業而產生之應付票據)週轉率=銷貨成本/各期平均應付款項(包括應付帳款與因營業而產生之應付票據)餘額。

(5)平均銷貨日數=365/存貨週轉率。

(6)固定資產週轉率=銷貨淨額/平均固定資產淨額。

(7)總資產週轉率=銷貨淨額/平均資產總額。

4.獲利能力

(1)資產報酬率＝〔稅後損益＋利息費用×(1－稅率)〕／平均資產總額。

(2)股東權益報酬率＝稅後損益／平均股東權益淨額。

(3)純益率＝稅後損益／銷貨淨額。

(4)每股盈餘＝(稅後淨利－特別股股利)／加權平均已發行股數(註3)

5.現金流量

(1)現金流量比率＝營業活動淨現金流量／流動負債。

(2)淨現金流量允當比率＝最近五年度營業活動淨現金流量／最近五年度(資本支出＋存貨增加額＋現金股利)。

(3)現金再投資比率＝(營業活動淨現金流量－現金股利)／(固定資產毛額＋長期投資＋其他資產＋營運資金)。(註4)

6.槓桿度：

(1)營運槓桿度＝(營業收入淨額－變動營業成本及費用)／營業利益(註5)。

(2)財務槓桿度＝營業利益／(營業利益－利息費用)。

註3：上開每股盈餘之計算公式，在衡量時應特別注意下列事項：

1.以加權平均普通股股數為準，而非以年底已發行股數為基礎。

2.凡有現金增資或庫藏股交易者，應考慮其流通期間，計算加權平均股數。

3.凡有盈餘轉增資或資本公積轉增資者，在計算以往年度及半年度之每股盈餘時，應按增資比例追溯調整，無庸考慮該增資之發行期間。

4.若特別股為不可轉換之累積特別股，其當年度股利(不論是否發放)應自稅後淨利減除、或增加稅後淨損。特別股若為非累積性質，在有稅後淨利之情況，特別股股利應自稅後淨利減除；如為虧損，則不必調整。

註4：現金流量分析在衡量時應特別注意下列事項：

1.營業活動淨現金流量係指現金流量表中營業活動淨現金流入數。

2.資本支出係指每年資本投資之現金流出數。

3.存貨增加數僅在期末餘額大於期初餘額時方予計入，若年底存貨減少，則以零計算。

4.現金股利包括普通股及特別股之現金股利。

5.固定資產毛額係指扣除累計折舊前之固定資產總額。

註5：發行人應將各項營業成本及營業費用依性質區分為固定及變動，如有涉及估計或主觀判斷，應注意其合理性並維持一致。

註6：101年(含)以前之財務報表係依據「商業會計法」而非「證券發行人財務報告編製準則」編製。

(五)會計科目重大變動說明

比較最近二年度資產負債表及損益表之會計科目，金額變動達百分之十以上，且金額達當年度資產總額百分之一以上者，其變動原因說明如下：

單位：新台幣仟元

會計科目	102 年度		103 年度		增減變動		說 明
	金額	%	金額	%	金額	%	
現金及約當現金	570,827	12	1,432,275	23	861,448	151	主係 103 年營收大幅增加暨現金增資，致使現金及約當現金也同步增加。
存貨	568,857	12	883,903	14	315,046	55	由於 103 年營收大幅增加，致使存貨備貨量增加。
採權益法之長期股權投資	2,102,076	43	2,427,602	38	325,526	15	主係培植大陸上游羽絨廠，故增加大陸子公司之投資，及 103 年認列之投資損益所致。
短期借款	244,684	5	480,769	8	236,085	96	本公司因營運規模成長，為使營運資金調度得宜，遂增加短期借款。
應付帳款－關係人	139,560	3	204,374	3	(64,814)	(46)	主係本公司 103 年度出貨量增加，致物料需求增加所致。
應付所得稅	242,845	5	157,637	2	(85,208)	(35)	主因 103 年度海外子公司盈餘匯回台灣母公司金額較 102 年減少所致。
其他應付款項－關係人	945,681	19	747,372	12	(198,309)	(21)	主係子公司貨款及加工款陸續清償所致。
普通股股本	645,247	14	802,034	13	156,787	24	主係 103 年度現金增資及盈餘轉增資所致。
資本公積－發行股票溢價	400,735	8	1,030,735	16	630,000	157	主係 103 年度現金增資溢價發行所致。
法定盈餘公積	190,806	4	255,267	4	64,461	34	主係依據章程提撥之 102 年度稅後淨利提列數。
未分配盈餘	1,522,112	31	2,049,845	32	527,733	35	主係 103 年稅後淨利增加，致未分配盈餘增加。
累積換算調整數	(1,392)	0	70,589	1	71,981	(5,171)	主係將美元/越南盾/人民幣編製之財務報表轉換為新台幣所產生之累換調整數。
營業收入	5,017,518	100	6,240,942	100	1,223,424	24	主係 103 年度客戶需求增加，及新增多家客戶，致使收入大幅增加。
營業成本	4,318,257	86	5,207,516	84	889,259	21	主因 103 年營收大幅增加，致使成本也同步增加。
營業淨利	514,497	10	794,685	13	280,188	54	主因 103 年營收大幅增加，且營業費用僅小幅增加，致使營業淨利大幅增加。
權益法認列之投資收益－淨額	80,486	2	179,659	3	99,173	123	103 年子公司代工量隨母公司接單量增加，致獲利也同步增加。
稅前淨利	805,396	16	1,133,292	18	327,896	41	主因 103 年營收大幅增加，且營業費用僅小幅度增加，以及子公司獲利亦有增長所致。

二、財務報表應記載事項

(一)發行人申報募集發行有價證券時之最近兩年度財務報表及會計師查核報告。發行人申報募集發行有價證券時已逾年度開始八個月者，應加列申報年度上半年之財務報表

1.102 年度財務報表及會計師查核報告：請參閱附件一。

2.103 年度財務報表及會計師查核報告：請參閱附件二。

(二)最近年度經會計師查核簽證之母子公司合併財務報表。發行人申報募集發行有價證券時已逾年度開始八個月者，應加列申報年度上半年之合併財務報表 103 年度合併財務報表及會計師查核報告：請參閱附件三。

(三)發行人申報募集發行有價證券後，截至公開說明書刊印日前，如有最近期經會計師查核簽證之財務報表，應併予揭露：無。

三、財務概況及其他重要事項

(一)公司及其關係企業最近二年度及截至公開說明書刊印日止，如有發生財務週轉困難情事，應列明其對公司財務狀況之影響：無。

(二)最近二年度及截至公開說明書刊印日止，有發生公司法第一百八十五條之情事：無。

(三)期後事項：無。

(四)其 他：無。

四、財務狀況及財務績效之檢討分析

(一)財務狀況-我國財務會計準則(個體財務報告)

單位：新台幣仟元

項 目	102 年度		103 年度		差異	
	金額	%	金額	%	金額	%
流動資產	2,132,593	44%	3,258,488	52%	1,125,895	53%
基金及投資	2,108,752	44%	2,434,278	39%	325,526	15%
固定資產	579,099	12%	583,052	9%	3,953	1%
無形資產	0	0%	8,871	0%	8,871	—
其他資產	7,833	0%	8,040	0%	207	3%
資產總額	4,828,277	100%	6,292,729	100%	1,464,452	30%
流動負債	1,797,938	37%	1,858,644	29%	60,706	3%
長期負債	168,653	3%	124,483	2%	(44,170)	(26)%
其他負債	110,570	2%	121,295	2%	10,725	10%
負債總額	2,077,161	43%	2,104,422	33%	27,261	1%
股 本	645,247	13%	802,034	13%	156,787	24%
資本公積	400,735	8%	1,030,735	16%	630,000	157%
保留盈餘	1,712,918	35%	2,305,112	37%	592,194	35%
其他權益	(7,784)	0%	50,426	1%	58,210	(748)%
權益總額	2,751,116	57%	4,188,307	67%	1,437,191	52%

增減比例變動分析說明(前後期變動達百分之二十以上，且變動金額達新台幣一仟萬元者)：

- 1.流動資產增加：主係 103 年度營收增加及辦理現金增資，致使現金及約當現金等也相對增加。
- 2.長期負債減少：103 年減少係償還銀行長期借款所致。
- 3.股本增加：主係 103 年辦理現金增資及盈餘轉增資所致。
- 4.資本公積增加：主係 103 年辦理現金增資之股票溢價發行所致。
- 5.保留盈餘增加：主係 103 年稅後淨利增加所致。
- 6.其他權益增加：103 年增加係受匯率變動影響，致累積換算調整數增加。

(二)財務績效

1.我國財務會計準則(個體財務報告)

單位：新台幣仟元

項 目	102 年度		103 年度		增(減)變動	
	金額	%	金額	%	金額	%
營業收入	5,020,056	100%	6,279,350	101%	1,259,294	25%
減：銷貨退回及折讓	2,538	0%	38,408	1%	35,870	1,413%
營業收入淨額	5,017,518	100%	6,240,942	100%	1,223,424	24%
營業成本	4,318,257	86%	5,221,908	84%	903,651	21%
營業毛利	699,261	14%	1,019,034	16%	319,773	46%
營業費用	184,764	4%	224,349	4%	39,585	21%
營業利益	514,497	10%	794,685	13%	280,188	54%
營業外收入及利益	303,737	6%	352,160	5%	48,423	16%
營業外費用及損失	12,838	0%	13,553	0%	715	6%
稅前淨額	805,396	16%	1,133,292	18%	327,896	41%
所得稅費用	160,783	3%	218,474	3%	57,691	36%
本期淨利	644,613	13%	914,818	15%	270,205	42%
增減比例變動分析說明(前後期變動達百分之二十以上，且變動金額達新台幣一仟萬元者)：						
1.營業收入增加：係 103 年度客戶需求增加及新增客戶，致使收入增加。						
2.銷貨退回及折讓增加：係 103 年出貨量增加，故致銷貨退回及折讓相對增加。						
3.營業成本增加：係 103 年度營收增加，致銷貨成本金額也增加。						
4.營業利益增加：係公司有效控制各單位支出，使營業費用成長比例較營收成長比例為低，致營業利益增加。						
5.所得稅費用增加：係 103 年營業利益增加所致。						

2.預期銷售數量與其依據，對公司未來財務業務之可能影響及因應計畫：

本公司根據對主要客戶之掌握度及客戶對下游市場之預測，以及本公司對市場脈絡及產業多年之經驗，在確保本公司產能之規模得以配合的情況下而訂定。目前本公司持續開發新市場及新客戶，除對公司的發展有相對的助益外，預計未來年度之銷售額應會維持持續成長之趨勢。

(三)現金流量

1.最近年度現金流量變動之分析說明

單位：新台幣仟元

期初 現金餘額	全年來自營業 活動淨現金流量	全年因投資及融資 活動淨現金流量	現金剩餘 (不足)數額	現金不足之補救措施	
				投資計畫	理財計畫
570,827	568,790	292,658	1,432,275	—	—
現金流量變動情形分析： 1.營業活動：淨現金流入 568,790 仟元，主因係 103 年度營收成長，致本期淨利增加所致。 2.投資活動：淨現金流出 364,173 仟元，主因係擴展生產線，增加越南及大陸子公司之投資。 3.融資活動：淨現金流入 656,831 仟元，主因係擴大營運規模，辦理現金增資及增加短期借款所致。					

2.未來一年現金流動性分析

單位：新台幣仟元

期初 現金餘額	預計全年來自營業 活動淨現金流量	預計全年 現金流出量	預計現金剩餘 (不足)數額	現金不足額之補救措施	
				投資計畫	理財計畫
1,432,275	389,813	(723,070)	1,099,018	—	—
未來一年現金流動性分析： 1.營業活動：預期未來營收持續成長，產生現金流入。 2.投資活動：長期股權投資增加，使得投資活動產生淨現金流出。 3.融資活動：發放現金股利，使融資活動淨現金流出。					

(四)最近年度重大資本支出對財務業務之影響：無。

(五)最近年度轉投資政策、其獲利或虧損之主要原因、改善計畫及未來一年投資計畫

1.最近年度轉投資政策

本公司依循主管機關訂定之「公開發行公司取得或處分資產處理準則」訂有「取得或處分資產處理程序」，作為本公司進行轉投資事業之依據，以掌握相關之業務與財務狀況；另本公司為提升對轉投資公司之監督管理，於內部控制制度中，訂定子公司管理辦法，針對其資訊揭露、財務、業務、存貨及財務之管理制定相關規範，本公司另定期執行稽核作業，建立相關營運風險機制，使本公司之轉投資事業得以發揮最大效用。

2.最近年度轉投資獲利或虧損之主要原因及改善計畫

本公司民國 103 年度採權益法評價之長期股權投資認列投資利益為 179,659 仟元，較 102 年度之轉投資利益 80,486 仟元增加，主係因應營業量成長持續擴建新廠及規模效益逐漸顯現所致，未來公司持續致力於提升生產效率及成本控管，以持續改善轉投資公司之生產績效。

3.未來一年投資計畫：預計轉投資越南前江廠 1,000 萬美金，持續擴增自有產能為主。

(六)其他重要事項：無。

伍、特別記載事項

一、內部控制制度執行狀況

(一)最近三年度會計師提出之內部控制改進建議及內部稽核發現重大缺失之改善情形：

年度	會計師內控建議	改善情形
101	尚無重大缺失	不適用。
102	尚無重大缺失	不適用。
103	尚無重大缺失	不適用。

(二)內部控制聲明書：請參閱第 70 頁。

(三)委託會計師專案審查內部控制者，應列明其原因、會計師審查意見、公司改善措施及缺失事項改善情形：

依「公開發行公司建立內部控制制度處理準則」規定，首次辦理股票公開發行公司應作成內部控制聲明書，並委託會計師執行內部控制制度專案審查。會計師專案審查報告請參閱第 71 頁。

二、信用評等機構所出具之評等報告：不適用。

三、證券承銷商評估總結意見：不適用。

四、律師法律意見書：不適用。

五、由發行人填寫並經會計師複核之案件檢查表彙總意見：請參閱第 72 頁。

六、前次募集與發行有價證券於申報生效時，經金管會通知應自行改進事項之改進情形：無。

七、本次募集與發行有價證券於申報生效時，經金管會通知應補充揭露之事項：無。

八、公司初次上市、上櫃或前次及最近三年度申報募集與發行有價證券時，於公開說明書中揭露之聲明書或承諾事項及其目前執行情形：不適用。

九、最近年度及截至公開說明書刊印日止董事或監察人對董事會通過重要決議有不同意見且有紀錄或書面聲明者，其主要內容：無。

十、最近年度及截至公開說明書刊印日止公司及其內部人員依法被處罰、公司對其內部人員違反內部控制制度規定之處罰、主要缺失與改善情形：無。

十一、證券承銷商、發行人及其董事、監察人、總經理、財務或會計主管以及與本次申報募集發行有價證券案件有關之經理人等人出具不得退還或收取承銷相關費用之聲明書：不適用。

十二、發行人辦理現金增資案或募集具股權性質之公司債，並採詢價圈購對外公開承銷之案件，證券承銷商及發行人等出具不得配售予關係人及內部人等對象之聲明書：不適用。

十三、發行人視所營事業性質，委請在技術、業務、財務等各方面具備專業知識及豐富經驗之專家，就發行人目前營運狀況及本次發行有價證券後之未來發展，進行比較分析並出具意見者，應揭露該等專家之評估意見：不適用。

十四、其他必要補充說明事項：無。

十五、上市上櫃公司就公司治理運作情形應記載事項：不適用。

陸、重要決議、公司章程及相關法規

一、重要決議：

(一)與本次發行有關之決議文(含章程新舊條文對照表及盈餘分配表)：請參閱第 73 至 79 頁。

(二)公司章程：請參閱第 80 至 84 頁。



廣越企業股份有限公司
內部控制制度聲明書

日期：104年2月27日

本公司民國103年1月1日到103年12月31日之內部控制制度，依據自行檢查的結果，謹聲明如下：

- 一、本公司確知建立、實施和維護內部控制制度係本公司董事會及經理人之責任，本公司業已建立此一制度。其目的係在對營運之效果及效率(含獲利、績效及保障資產安全等)、財務報導之可靠性及相關法令之遵循等目標的達成，提供合理的確保。
- 二、內部控制制度有其先天限制，不論設計如何完善，有效之內部控制制度亦僅能對上述三項目標之達成提供合理的確保；而且，由於環境、情況之改變，內部控制制度之有效性可能隨之改變。惟本公司之內部控制制度設有自我監督之機制，缺失一經辨認，本公司即採取更正之行動。
- 三、本公司係依據「公開發行公司建立內部控制制度處理準則」(以下簡稱「處理準則」)規定之內部控制制度有效性之判斷項目，判斷內部控制制度之設計及執行是否有效。該「處理準則」所採用之內部控制制度判斷項目，係為依管理控制之過程，將內部控制制度劃分為五個組成要素：1. 控制環境，2. 風險評估，3. 控制作業，4. 資訊及溝通，及5. 監督。每個組成要素又包括若干項目。前述項目請參見「處理準則」之規定。
- 四、本公司業已採用上述內部控制制度判斷項目，檢查內部控制制度之設計及執行的有效性。
- 五、本公司基於前項檢查結果，認為本公司於上開期間的內部控制制度(含對子公司之監督與管理)，包括知悉營運之效果及效率目標達成之程度、財務報導之可靠性及及主要法令之遵循有關的內部控制制度等之設計及執行係屬有效，應能合理確信上述目標之達成。
- 六、為首次辦理股票公開發行之需要，本公司依據「處理準則」第37條之規定，委託會計師專案審查上開期間與財務報導之可靠性及與保障資產安全(使資產不致在未經授權之情況下取得、使用或處分)有關的內部控制制度，如前項所述，其設計及執行係屬有效，並無影響財務資訊之記錄、處理、彙總及報告可靠性之重大缺失，亦無影響保障資產安全，使資產在未經授權之情況下逕行取得、使用或處分之重大缺失。
- 七、本聲明書將成為本公司公開說明書之主要內容之一，並對外公開。上述公開之內容如有虛偽、隱匿等不法情事，將涉及證券交易法第二十條、第三十二條、第一百七十一條及第一百七十四條等之法律責任。
- 八、本聲明書業經本公司民國104年2月27日董事會通過，出席董事5人均同意本聲明書之內容，併此聲明。

廣越企業股份有限公司

董事長：楊文賢

簽章



總經理：吳朝筆

簽章



內部控制制度審查報告

後附廣越企業股份有限公司民國 104 年 2 月 27 日謂經評估認為其與財務報導及保障資產安全有關之內部控制制度，於民國 103 年 12 月 31 日係有效設計及執行之聲明書，業經本會計師審查竣事。維持有效之內部控制制度及評估其有效性係公司管理階層之責任，本會計師之責任則為根據審查結果對公司內部控制制度之有效性及上開公司之內部控制制度聲明書表示意見。

本會計師係依照「公開發行公司建立內部控制制度處理準則」及一般公認審計準則規劃並執行審查工作，以合理確信公司上述內部控制制度是否在所有重大方面維持有效性。此項審查工作包括瞭解公司內部控制制度、評估管理階層評估整體內部控制制度有效性之過程、測試及評估內部控制制度設計及執行之有效性，以及本會計師認為必要之其他審查程序。本會計師相信此項審查工作可對所表示之意見提供合理之依據。

任何內部控制制度均有其先天上之限制，故廣越企業股份有限公司上述內部控制制度仍可能未能預防或偵測出業已發生之錯誤或舞弊。此外，未來之環境可能變遷，遵循內部控制制度之程度亦可能降低，故在本期有效之內部控制制度，並不表示在未來亦必有效。

依本會計師意見，依照「公開發行公司建立內部控制制度處理準則」之內部控制有效性判斷項目判斷，廣越企業股份有限公司與財務報導及保障資產安全有關之內部控制制度，於民國 103 年 12 月 31 日之設計及執行，在所有重大方面可維持有效性；廣越企業股份有限公司於民國 104 年 2 月 27 日所出具謂經評估認為其上述與財務報導及保障資產安全有關之內部控制制度係有效設計及執行之聲明書，在所有重大方面則屬允當。

廣越企業股份有限公司業已依照「公開發行公司取得或處分資產處理準則」、「公開發行公司資金貸與他人及背書保證處理準則」、「公開發行公司建立內部控制制度處理準則」及有關法令規定，針對取得與處份資產、從事衍生性商品交易。資金貸與他人之管理、為他人背書或提供保證之管理、關係人交易之管理、財務報表編制流程之管理及對子公司之監督與管理訂定相關作業程序。

勤業眾信聯合會計師事務所

會計師 謝明忠



會計師 陳慧銘

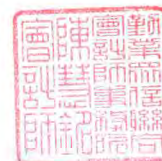

中 華 民 國 1 0 4 年 2 月 2 7 日

廣越企業股份有限公司申報案件檢查表
會計師複核彙總意見

廣越企業股份有限公司本次為首次辦理股票公開發行普通股 80,203,428 股及無償配發新股 12,030,514 股，每股面額均為 10 元，共計新台幣 922,339,420 元整，向財團法人中華民國證券櫃檯買賣中心提出申報，業依規定填報案件檢查表，並經本會計師採取必要程序予以複核，特依「發行人募集與發行有價證券處理準則」（以下簡稱處理準則）規定，出具本複核意見。

依本會計師意見，廣越企業股份有限公司本次向財團法人中華民國證券櫃檯買賣中心提出之案件檢查表所載事項，並未發現有違反法令致影響首次辦理股票公開發行及無償配發新股之情事。

此致

廣越企業股份有限公司

勤業眾信聯合會計師事務所

會計師： 謝 明 忠



中 華 民 國 1 0 4 年 4 月 2 4 日



廣越企業股份有限公司董事會議節錄本

一、時間：民國 103 年 10 月 29 日(星期三)下午 3 時 00 分

二、地點：台北市內湖區瑞光路 607 號 6 樓會議室

三、主席：楊文賢

記錄：潘同裕

四、出席人員：楊文賢 吳朝筆 李敏章 廖炳榮

五、列席人員：康立德(稽核主管)

六、報告事項：(略)。

七、討論事項：

第一案：擬辦理本公司股票公開發行案。

說明：為因應本公司未來營運規劃及進入資本市場，本公司擬辦理首次股票公開發行，並授權董事長辦理相關事宜，提請決議。

決議：經全體出席董事無異議照案通過。

第二案：擬修訂公司章程案。

說明：1.為配合公開發行所需，擬修訂相關公司章程條文。

2.為增加所營事業及配合營業項目代碼化，擬修定公司章程第二條。

3.檢附修正後公司章程草案及章程修正條文對照表，請參閱附件二，提請決議。

決議：經全體出席董事無異議照案通過。

第三案：(略)。

第四案：(略)。

第五案：(略)。

第六案：(略)。

第七案：(略)。

第八案：(略)。

第九案：(略)。

第十案：(略)。

第十一案：(略)。

第十二案：(略)。

第十三案：(略)。

第十四案：(略)。

第十五案：(略)。

第十六案：(略)。

第十七案：(略)。

第十八案：(略)

七、臨時動議：無。

八、散會。

廣越企業股份有限公司



第 8 屆第 3 次董事會會議節錄本

一、時間：民國 104 年 02 月 27 日(星期五) 下午 1 點 30 分

二、地點：台北市內湖區瑞光路 607 號 6 樓會議室

三、主席：楊文賢  記錄：潘同裕 

四、出席人員：楊文賢 吳朝筆 李敏章 蔡石屏 吳洋漢

五、列席人員：廖炳榮(監察人) 魏趨縣(監察人) 康立德(稽核主管)

六、報告事項：

(一)上次會議紀錄及執行情形：

上次會議紀錄，詳如附件一，所有決議事項均已執行。

(二)重要財務業務報告：

104 年 1 月財務業務報告，詳如附件二。

(三)內部稽核業務報告：

稽核執行情形，詳如附件三。

(四)其他重要報告事項：

IFRS 進度報告，詳如附件四。

七、討論事項：

(一)上次會議保留之討論事項：無

(二)本次會議預定討論事項：

第一案：(略)。

第二案：(略)。

第三案：103 年度盈餘分配案。

說明：一、本公司 103 年度稅後淨利為新台幣(以下同)914,817,711 元，依法令及章程規定提撥法定盈餘公積 91,481,771 元後，就其餘額提撥股東現金紅利 280,712,000 元，每股分派現金股利新台幣 3.5 元；股東股票股利 120,305,140 元，每股分派股票股利新台幣 1.5 元。

二、檢附 103 年度盈餘分配表，詳如附件七。

三、本案經決議通過後，提請股東會承認。

四、提請 決議。

決議：經全體出席董事無異議照案通過。

第四案：103 年度盈餘轉增資發行新股案。

說明：一、本公司擬以 103 年度分配之股東紅利新台幣(以下同)120,305,140 元，依公司法第 240 條規定轉增資發行新股 12,030,514 股，每股面額 10 元，按增資配股基準日股東名簿記載之股東持股比例配發。

二、本次增資發行新股之權利義務與原發行股份相同。

三、盈餘轉增資基準日訂定等相關事宜俟增資案經股東會通過，授權董事會另行訂定之。

決議：經全體出席董事無異議照案通過。

第五案：(略)。

第六案：(略)。

第七案：103 年度內部控制制度聲明書案。

說明：為配合本公司申請公開發行相關作業，並依據「公開發行公司建立內部控制制度處理準則」之規定，提出本公司「103/01/01~103/12/31 內部控制制度聲明書」，詳如附件八，提請 決議。

決議：經全體出席董事無異議照案通過。

第八案：(略)。

第九案：(略)。

第十案：(略)。

臨時動議；無。

散會



廣越企業股份有限公司

盈餘分配表

民國一〇三年度

單位：新台幣元

項 目	金 額
期初未分配盈餘	1,135,027,311
加：民國 103 年度稅後純益	914,817,711
減：提列法定盈餘公積	(91,481,771)
可供分配盈餘	1,958,363,251
分配項目：	
股東紅利-現金股利	(280,712,000)
股東紅利-股票股利	(120,305,140)
期末未分配盈餘	1,557,346,111
附註：	
1. 為配合財政部實施兩稅合一，優先分配 103 年度盈餘。	
2. 配發董監事酬勞 700,000 元。	
3. 配發員工紅利 16,500,000 元。	

董事長：

經理人：

會計主管：



廣越企業股份有限公司

104 年度股東常會議節錄本

一、時間：中華民國 104 年 04 月 10 日(星期五)上午 10 點整

二、地點：台北市內湖區瑞光路 607 號 R 樓【頂樓】

三、出席人數：出席股東連同委託代理人，代表已發行股數 69,693,954 股，佔本公司已發行普通股股份總數 80,203,428 股之 86.90%。

四、主席：楊文賢



紀錄：潘同裕



五、宣布開會：出席股東代表股份總數已達法定數額，主席宣布開會。

六、主席致詞：

七、報告事項：

1.103 年度營業報告

2.監察人審查 103 年度決算表冊報告

八、承認事項

第一案(董事會提)

案由：103 年度營業報告書及財務報表，提請承認案。

說明：(略)。

第二案(董事會提)

案由：承認 103 年度盈餘分配案，提請承認。

說明：1.本公司 103 年度盈餘分配案，業經董事會決議通過在案，除依法提列法定盈餘公積新台幣(以下同)91,481,771 元後，就其餘額分配現金股利 280,712,000 元，每股分配現金

股利 3.5 元，股票股利 120,305,140 元，每股分配股票股利 1.5 元，合計每股分配股利共 5.0 元整。

2. 本案俟股東會通過後，授權董事會訂定除權、除息基準日及其他相關事宜。

3. 本公司 103 年度盈餘分配表，請參閱本議事手冊第 17 頁附件四。

4. 敬請 承認。

決 議：本案經主席徵詢全體出席股東，無異議照案通過。

九、討論事項

第一案(董事會提)

案 由：103 年度盈餘轉增資發行新股案，提請 討論。

說 明：1. 本公司擬以 103 年度分配之股東紅利 120,305,140 元，依公司法第 240 條規定轉增資發行新股 12,030,514 股，每股金額 10 元，按增資配股基準日股東名簿記載之股東持股比例配發。

2. 本次盈餘轉增資發行新股其權利義務與原發行股份相同。

3. 盈餘轉增資基準日訂定等相關事宜俟增資案經股東會通過，授權董事會另行訂定之。

4. 提請 決議

決 議：本案經主席徵詢全體出席股東，無異議照案通過。

第二案(董事會提)(略)。

第三案(董事會提)(略)。

第四案(董事會提)(略)。

十、臨時動議：無。

十一、散 會



廣越企業股份有限公司章程

第一章 總 則

第一條：本公司依照公司法規定組織之，定名為廣越企業股份有限公司。

第二條：本公司所營事業如下：

- 1.C306010 成衣業。
- 2.C399990 其他紡織及製品製造業。
- 3.F104110 布疋、衣著、鞋、帽、傘、服飾品批發業。
- 4.F204110 布疋、衣著、鞋、帽、傘、服飾品零售業。
- 5.F105050 家具、寢具、廚房器具、裝設品批發業。
- 6.F205040 家具、寢具、廚房器具、裝設品零售業。
- 7.F199990 其他批發業。
- 8.F401010 國際貿易業。
- 9.ZZ99999 除許可業務外，得經營法令非禁止或限制之業務。

第三條：本公司得視業務上之必要對外轉投資，且得經董事會決議為他公司有限責任股東。本公司轉投資總額，不受公司法第十三條有關轉投資不得超過實收股本百分之四十之限制。

第四條：本公司得就業務為有關同業間之對外保證，其作業程序依照本公司背書保證辦法處理。

第五條：本公司設總公司於台北市，如需設分公司或營業處所者，經本公司董事會決議後，得在國內或國外擇地分設之。

第六條：本公司之公告方法依照公司法第二十八條及其他相關法令規定辦理。

第二章 股 份

第七條：本公司額定資本額定為新臺幣 1,500,000,000 元，分為 150,000,000 股，每股金額新臺幣 10 元，授權董事會分次發行。

第八條：本公司股票均為記名式，由董事三人以上簽名或蓋章，依法經主管機關或其核定之發行登記機構簽證後發行之。本公司公開發行股票後，得就發行新股之總數合併印製，但應洽證券集中保管事業機構保管；本公司已發行之股份，亦得免印製股票，惟應洽證券集中保管機構登錄。

第九條：股票如有遺失或毀損時，應由股東以書面向本公司報明原因，並登載本公司所在地日報公告，自公告最後之日起五日內，如無第三者提出異議，出具保證書，經本公司審核無誤，方得補發新股票。本公司公開發行後，公司股務處理依「公開發行股票公司股務處理準則」相關規定理。

第十條：每屆股東常會開會前三十日內（公開發行後六十日內）或股東臨時會開會前十五日內（公開發行後三十日內）或公司決定分派股息紅利或其他利益之基準日前五日內均停止股東名簿之變更。

第三章 股東會

第十一條：本公司股東會分下列兩種，除公司法另有規定外，由董事會召集之：

一、股東常會每年至少召集一次，於每會計年度終了後六個月內召開。但有正當事由報請主管機關核准者，不在此限。

二、股東臨時會於必要時依相關法令召集之。

第十二條：股東會開會時，以董事長為主席，董事長請假或因故不能行使職權時，指定董事一人代理之。由董事會以外之其他召集權人召集者，主席由該召集權人擔任之，召集權人有二人以上時，應互推一人擔任之。

第十三條：股東常會之召集應於二十日前以書面通知各股東。股東臨時會之召集應於十日前以書面通知各股東。通知或公告中應載明召集事由。本公司公開發行後，股東常會之召集應於三十日前以書面通知各股東。股東臨時會之召集應於十五日前以書面通知各股東。對於持有記名股票未滿一仟股股東，得於三十日前以輸入公開資訊觀測站公告方式為之。股東會之召集通知經股東同意者，得以電子方式為之。

第十四條：股東因故不能出席股東會時，得出具公司印發之委託書，載明授權範圍，簽名或蓋章委託代理人出席，本公司公開發行後，股東委託出席股東會依公司法第一七七條規定及「公開發行公司出席股東會使用委託書規則」辦理。

第十五條：本公司股東除有公司法第一七九條及相關法令規定者無表決權外，每股有一表決權。

第十六條：股東會之決議，除公司法及相關法令另有規定外，應有代表已發行股份總數過半數股東之出席，以出席股東表決權過半數之同意行之。股東會開會時，除公司法及本章程另有規定外，悉依本公司「股東會議事規則」辦理。

第十七條：股東會之議決事項，應作成議事錄，並依公司法第一八三條之規定製作、保存及分發各股東。本公司公開發行後，前項議事錄之分發，得以公告方式為之。

第四章 董事及監察人

第十八條：本公司設置董事五人，監察人二人，由股東會就有行為能力之人選任之。董事、監察人任期為三年，連選得連任，董事及監察人任期屆滿未及改選時，得延長其執行職務至改選董事、監察人就任為時止。有關全體董監事合計持股比例，依公司法及證券主管機關之規定辦理。本公司股票公開發行後，前項董事名額中，獨立董事人數不得少於二人，且不得少於董事席次五分之一，採候選人提名制度，由股東會就獨立董事候選人名單選任之。有關獨立董事之專業資格、持股、兼職限制、提名及選任方式及其他應行遵行事項，依證券主管機關相關規定辦理。

第十九條：董事缺額達三分之一時或監察人全體解任時，董事會應依法召開股東會補選之，其任期以補足原任之期限為限。

第二十條：董事組織董事會，依法行使董事職權，其職權如下：

- 一、造具營業計畫書。
- 二、提出盈餘分派或虧損彌補之議案。
- 三、提出資本增減之議案。
- 四、編定重要章則。
- 五、委任及解任本公司經理人員。
- 六、分支機構之設置及裁撤。
- 七、編定預算及決算。
- 八、其他依公司法或股東會決議賦與之職權。

董事會應由三分之二以上董事之出席及出席董事過半數之同意，互選一人為董事長，董事長對外代表公司。

第二十一條：董事會除每屆第一次應依公司法召集外，由董事長召集之，董事會之決議除公司法另有規定外，應有過半數董事之出席，以出席董事過半數之同意行之。本公司董事會之召集應於七日前通知董事及監察人；但有緊急情事得隨時召集之。董事會之召集得以書面、傳真或電子郵件方式為之。董事因故不能出席時，得出具委託書並列舉召集事由之授權範圍，委託出席董事為代理人，但每人以受一人委託為限，其決議以出席董事過半數之同意行使，作成決議錄由主席簽名蓋章保存之。董事會如以視訊會議時，其董事以視訊參與會議者，視為親自出席。

第廿二條：董事長請假或因故不能行使職權時，其代理依公司法第二百零八條規定辦理。

第廿三條：董事及監察人執行職務時，不論公司營運盈虧，本公司得支給其從事公務之報酬，其報酬授權董事會依其對公司營運參與程度並參酌同業通常水準議定之。如公司有盈餘時，另依第廿六條之規定分配酬勞。本公司得為董事購置責任保險，以降低董事因依法執行職務導致被股東或其他關係人控訴之風險。本公司監察人得比照辦理。

第五章 經理人

第廿四條：本公司得設經理人，其委任、解任及報酬依公司法第二十九條之規定辦理之。本公司經理人在授權範圍內，有為公司管理事務及簽名之權，相關職權範圍及授權辦法由董事會訂定。

第六章 會計

第廿五條：公司應於每會計年度終了，由董事會造具下列表冊，於股東會開會三十日前交監察人查核出具查核報告書後，提交股東常會請求承認：

- 一、營業報告書
- 二、財務報表
- 三、盈餘分派或虧損彌補之議案

第廿六條：本公司年度總決算如有盈餘，依下列順序分派之：

- 一、依法完納稅捐；
- 二、彌補歷年虧損；
- 三、提列百分之十為法定盈餘公積；
- 四、必要時依法提列或迴轉特別盈餘公積；
- 五、如尚有盈餘按下列比例再分派
 - (1)董事及監察人酬勞不得超過百分之二。
 - (2)員工紅利不得低於百分之二、不高於百分之八。員工分配股票紅利之對象，得包括符合一定條件之從屬公司員工，其條件及方式由董事會訂定之。
- 六、其他餘額加計以前年度累積未分配盈餘，由董事會擬具盈餘分配案，提請股東會決議分派之。

第廿七條：為健全本公司之財務結構，及兼顧投資人之權益，本公司係採取股利平衡政策，就當年度所分配股利之20%以上發放現金股利。

第七章 附 則

第廿八條：本公司於公開發行後，公司股票擬撤銷公開發行時，應提股東會決議，且於興櫃期間及上市櫃期間均不變動此條文。

第廿九條：本章程未盡事宜，悉依照公司法及其他法令規定辦理。

第三十條：本章程訂立於民國八十四年十月十一日。

第一次修正於民國八十六年二月二十日。

第二次修正於民國八十七年十月十五日。

第三次修正於民國八十九年五月二十九日。

第四次修正於民國九十年六月十一日。

第五次修正於民國九十一年一月十七日。

第六次修正於民國九十一年六月十五日。

第七次修正於民國九十一年十二月二十二日。

第八次修正於民國九十二年六月二十二日。

第九次修正於民國九十三年六月十三日。

第十次修正於民國九十四年六月二十五日。

第十一次修正於民國九十七年六月二十八日。

第十二次修正於民國九十八年六月二十七日。

第十三次修正於民國九十九年六月十九日。

第十四次修正於民國一〇〇年六月二十五日。

第十五次修正於民國一〇一年六月二十九日。

第十六次修正於民國一〇二年六月二十一日。

第十七次修正於民國一〇二年十一月二十二日。

第十八次修正於民國一〇三年十一月二十一日。

廣越企業股份有限公司

董事長：楊文賢



附件一

102 年度個體財務報表及會計師查核報告

廣越企業股份有限公司

財務報表暨會計師查核報告 民國102及101年度

地址：台北市內湖區瑞光路607號6樓

電話：(02)27989169

會計師查核報告

廣越企業股份有限公司 公鑒：

廣越企業股份有限公司民國 102 年 12 月 31 日之資產負債表，暨民國 102 年 1 月 1 日至 12 月 31 日之損益表、股東權益變動表及現金流量表，業經本會計師查核竣事。上開財務報表之編製係管理階層之責任，本會計師之責任則為根據查核結果對上開財務報表表示意見。民國 101 年 12 月 31 日（民國 101 年 1 月 1 日至 12 月 31 日）財務報表係委由其他會計師查核，並於民國 102 年 1 月 31 日出具無保留意見之查核報告。

本會計師係依照會計師查核簽證財務報表規則及一般公認審計準則規劃並執行查核工作，以合理確信財務報表有無重大不實表達。此項查核工作包括以抽查方式獲取財務報表所列金額及所揭露事項之查核證據、評估管理階層編製財務報表所採用之會計原則及所作之重大會計估計，暨評估財務報表整體之表達。本會計師相信此項查核工作可對所表示之意見提供合理之依據。

依本會計師之意見，第一段所述民國 102 年度財務報表在所有重大方面係依照商業會計法及商業會計處理準則中與財務會計準則相關之規定暨一般公認會計原則編製，足以允當表達廣越企業股份有限公司民國 102 年 12 月 31 日之財務狀況，暨民國 102 年 1 月 1 日至 12 月 31 日之經營成果與現金流量。

勤業眾信聯合會計師事務所

會計師 謝 明 忠

謝 明 忠



中 華 民 國 103 年 2 月 26 日



廣越企業股份有限公司

資產負債表

民國 102 年及 101 年 12 月 31 日

單位：新台幣仟元

資 產	102年12月31日		101年12月31日		負 債 及 股 東 權 益	102年12月31日		101年12月31日	
	金	額 %	金	額 %		金	額 %	金	額 %
流動資產					流動負債				
現金及約當現金 (附註二及三)	\$ 570,827	12	\$ 407,799	9	短期借款 (附註十一)	\$ 244,684	5	\$ 237,597	5
備供出售金融資產—流動 (附註二及七)	128,393	3	122,194	3	應付票據 (附註十七)	30,885	1	38,766	1
應收票據淨額 (附註二及四)	-	-	1,474	-	應付帳款 (附註十七)	272,907	6	186,395	4
應收帳款淨額 (附註二及五)	504,872	10	307,471	7	應付所得稅 (附註二及十四)	242,845	5	37,607	1
其他應收款—關係人 (附註十七)	276,453	6	184,090	4	應付費用	43,026	1	34,371	1
存貨 (附註二及六)	568,857	12	555,921	13	其他應付款項—關係人 (附註十七)	945,681	19	943,415	21
受限制資產—流動 (附註十八)	62,848	1	62,671	2	一年或一營業週期內到期長期借款 (附註十二)	15,612	-	23,614	1
其他流動資產 (附註二及十四)	20,343	-	10,454	-	其他流動負債	2,298	-	5,344	-
流動資產合計	2,132,593	44	1,652,074	38	流動負債合計	1,797,938	37	1,507,109	34
投 資					長期負債 (附註十二)				
以成本衡量之金融資產—非流動 (附註二及八)	6,676	-	6,676	-	長期借款	168,653	4	937,141	21
採權益法之長期股權投資 (附註二及九)	2,102,076	44	2,156,424	49	其他負債				
投資合計	2,108,752	44	2,163,100	49	存入保證金	8	-	2	-
固定資產 (附註二、十及十八)					遞延所得稅負債—非流動 (附註二及十四)	110,562	2	216,479	5
成 本					其他負債合計	110,570	2	216,481	5
土地	431,383	9	432,470	10	負債合計	2,077,161	43	2,660,731	60
房屋及建築	151,877	3	153,122	3	股東權益 (附註二及十三)				
運輸設備	9,790	-	9,790	-	股 本				
辦公設備	1,884	-	3,245	-	普通股股本	645,247	13	454,373	10
成本合計	594,934	12	598,627	13	資本公積				
減：累計折舊	(15,865)	-	(13,019)	-	發行股票溢價	400,735	8	735	-
未完工程及預付設備款	30	-	-	-	保留盈餘				
固定資產合計	579,099	12	585,608	13	法定盈餘公積	190,806	4	129,436	3
其他資產					未分配盈餘	1,522,112	32	1,175,010	27
存出保證金	102	-	62	-	保留盈餘合計	1,712,918	36	1,304,446	30
遞延費用	7,731	-	10,327	-	股東權益其他項目				
其他資產合計	7,833	-	10,389	-	金融商品未實現損失	(6,392)	-	(7,343)	-
資 產 總 計	\$ 4,828,277	100	\$ 4,411,171	100	累積換算調整數 (附註二、九及十三)	(1,392)	-	(1,771)	-
					股東權益其他項目合計	(7,784)	-	(9,114)	-
					股東權益合計	2,751,116	57	1,750,440	40
					負債及股東權益總計	\$ 4,828,277	100	\$ 4,411,171	100

後附之附註係本財務報表之一部分。

(請參閱勤業眾信聯合會計師事務所民國 103 年 2 月 26 日查核報告)

董事長：楊文賢



經理人：吳朝筆



會計主管：黃麗爵



 廣越企業股份有限公司
 損益表

民國 102 年及 101 年 1 月 1 日至 12 月 31 日

單位：新台幣仟元，惟
每股盈餘為元

	102年度		101年度	
	金 額	%	金 額	%
營業收入 (附註二及十七)				
銷貨收入	\$ 5,020,056	100	\$ 4,533,294	100
銷貨退回及折讓	(2,538)	-	(12,786)	-
營業收入合計	<u>5,017,518</u>	<u>100</u>	<u>4,520,508</u>	<u>100</u>
營業成本 (附註十五及十七)				
銷貨成本	(4,318,257)	(86)	(4,165,243)	(92)
營業毛利	<u>699,261</u>	<u>14</u>	<u>355,265</u>	<u>8</u>
營業費用 (附註十五及十七)				
營業費用	(184,764)	(4)	(187,323)	(4)
營業費用合計	<u>(184,764)</u>	<u>(4)</u>	<u>(187,323)</u>	<u>(4)</u>
營業淨利	<u>514,497</u>	<u>10</u>	<u>167,942</u>	<u>4</u>
營業外收入及利益				
利息收入 (附註十七)	1,849	-	1,257	-
權益法認列之投資收益—淨額	80,486	2	426,476	9
股利收入	499	-	5,698	-
處分固定資產利益	2,472	-	-	-
處分投資利益	56,243	1	26	-
兌換利益	36,278	1	-	-
什項收入 (附註十七)	<u>125,910</u>	<u>2</u>	<u>129,487</u>	<u>3</u>
營業外收入及利益合計	<u>303,737</u>	<u>6</u>	<u>562,944</u>	<u>12</u>
營業外費用及損失				
利息費用	(12,728)	-	(14,193)	-
兌換損失	-	-	(26,729)	(1)
什項支出	<u>(110)</u>	<u>-</u>	<u>-</u>	<u>-</u>
營業外費用及損失合計	<u>(12,838)</u>	<u>-</u>	<u>(40,922)</u>	<u>(1)</u>

(接次頁)

(承前頁)

	102年度		101年度	
	金 額	%	金 額	%
稅前淨利	\$ 805,396	16	\$ 689,964	15
所得稅費用 (附註二及十四)	(160,783)	(3)	(76,271)	(1)
本期淨利	<u>\$ 644,613</u>	<u>13</u>	<u>\$ 613,693</u>	<u>14</u>
每股盈餘 (附註十六)	稅 前	稅 後	稅 前	稅 後
基 本	<u>\$ 14.65</u>	<u>\$ 11.73</u>	<u>\$ 12.65</u>	<u>\$ 11.26</u>
稀 釋	<u>\$ 14.63</u>	<u>\$ 11.71</u>	<u>\$ 12.64</u>	<u>\$ 11.24</u>

後附之附註係本財務報表之一部分。

(請參閱勤業眾信聯合會計師事務所民國 103 年 2 月 26 日查核報告)

董事長：楊文賢



經理人：吳朝筆



會計主管：黃麗爵



廣越企業股份有限公司
股東權益變動表

民國 102 年及 101 年 1 月 1 日至 12 月 31 日

單位：新台幣仟元

	股 本	資 本 公 積 發 行 股 票 溢 價	保 留 盈 餘 公 積 法 定 盈 餘 公 積	盈 餘 未 分 配 盈 餘	股 東 權 益 其 他 項 目		合 計
					累 積 換 算 調 整 數	金 融 商 品 未 實 現 損 益	
101 年 1 月 1 日 餘 額	\$ 363,498	\$ 11,276	\$ 75,072	\$ 786,890	\$ 18,323	(\$ 14,313)	\$ 1,240,746
100 年度盈餘分配 (附註十四)							
提列法定盈餘公積	-	-	54,364	(54,364)	-	-	-
現金股利	-	(10,541)	-	(80,334)	-	-	(90,875)
股票股利	90,875	-	-	(90,875)	-	-	-
101 年度淨利	-	-	-	613,693	-	-	613,693
換算調整數之變動	-	-	-	-	(20,094)	-	(20,094)
備供出售金融資產未實現利益之變動	-	-	-	-	-	6,970	6,970
101 年 12 月 31 日 餘 額	454,373	735	129,436	1,175,010	(1,771)	(7,343)	1,750,440
101 年度盈餘分配 (附註十四)							
提列法定盈餘公積	-	-	61,370	(61,370)	-	-	-
現金股利	-	-	-	(136,312)	-	-	(136,312)
股票股利	90,874	-	-	(90,874)	-	-	-
現金增資	100,000	400,000	-	-	-	-	500,000
長期股權投資持股比例變動調整	-	-	-	(8,955)	-	-	(8,955)
102 年度淨利	-	-	-	644,613	-	-	644,613
換算調整數之變動	-	-	-	-	379	-	379
備供出售金融資產未實現利益之變動	-	-	-	-	-	951	951
102 年 12 月 31 日 餘 額	\$ 645,247	\$ 400,735	\$ 190,806	\$ 1,522,112	(\$ 1,392)	(\$ 6,392)	\$ 2,751,116

後附之附註係本財務報表之一部分。
(請參閱勤業眾信聯合會計師事務所民國 103 年 2 月 26 日查核報告)

董事長：楊文賢



經理人：吳朝筆



會計主管：黃麗爵





廣越企業股份有限公司

現金流量表

民國 102 年及 101 年 1 月 1 日至 12 月 31 日

單位：新台幣仟元

	102年度	101年度
營業活動之現金流量		
本期淨利	\$ 644,613	\$ 613,693
調整項目		
折舊費用	4,257	4,258
攤銷費用	3,021	2,991
呆帳費用	5,091	-
存貨呆滯及跌價損失	21,500	-
採權益法認列之投資收益	(80,486)	(426,476)
處分固定資產利益	(2,472)	-
收到權益法被投資公司現金股利	595,805	-
遞延所得稅利益	(114,135)	-
處分備供出售金融資產利益	(56,243)	(26)
營業資產及負債之淨變動		
應收票據	1,474	(1,474)
應收帳款	(202,492)	360,673
其他應收款－關係人	(97,467)	-
存 貨	(34,436)	(56,463)
其他流動資產	(6,883)	(6,575)
應付票據	(11,293)	(3,207)
應付帳款	86,512	10,892
應付所得稅	205,238	(6,518)
應付費用	10,750	185
其他應付款－關係人	2,266	213,407
其他流動負債	(2,099)	2,094
營業活動之淨現金流入	<u>972,521</u>	<u>707,454</u>
投資活動之現金流量		
取得備供出售金融資產	(151,089)	(50,518)
提供質押之存款(增加)減少	(177)	8,756
購置固定資產價款	(30)	(860)
其他應收款－關係人減少(增加)	28,824	(165,462)
存出保證金增加	(40)	(2)
採權益法之長期股權投資增加	(576,260)	(300,132)
處分固定資產價款	4,754	-
出售備供出售金融資產價款	202,084	1,231
遞延費用增加	(425)	(1,602)
因合併而產生之現金流入	86,758	-
投資清算股款	1,817	-
投資活動之淨現金流出	<u>(403,784)</u>	<u>(508,589)</u>

(接次頁)

(承前頁)

	102年度	101年度
融資活動之現金流量		
存入保證金增加	\$ 6	\$ 2
短期借款增加(減少)	7,087	(37,192)
償還長期借款	(776,490)	211,626
發放現金股利	(136,312)	(90,875)
現金增資	<u>500,000</u>	<u>-</u>
融資活動之淨現金流出	<u>(405,709)</u>	<u>83,561</u>
本年度現金及約當現金淨增加數	163,028	282,426
年初現金及約當現金餘額	<u>407,799</u>	<u>125,373</u>
年底現金及約當現金餘額	<u>\$ 570,827</u>	<u>\$ 407,799</u>
現金流量資訊之補充揭露		
支付利息	<u>\$ 12,306</u>	<u>\$ 13,869</u>
支付所得稅	<u>\$ 64,337</u>	<u>\$ 70,796</u>
同時影響現金及非現金項目之投資活動		
採權益法之長期股權投資增加	\$ 665,822	\$ 313,749
預付長期投資款減少	(89,562)	(13,617)
增加長期股權投資付現數	<u>\$ 576,260</u>	<u>\$ 300,132</u>
不影響現金流量之投資及融資活動		
一年到期之長期借款	<u>\$ 15,612</u>	<u>\$ 23,614</u>
盈餘轉增資	<u>\$ 90,874</u>	<u>\$ 90,875</u>

後附之附註係本財務報表之一部分。

(請參閱勤業眾信聯合會計師事務所民國 103 年 2 月 26 日查核報告)

董事長：楊文賢



經理人：吳朝筆



會計主管：黃麗爵



廣越企業股份有限公司

財務報表附註

民國 102 及 101 年度

(金額除另註明外，金額以新台幣仟元為單位)

一、公司沿革及營業

本公司於 84 年 10 月依公司法暨其他有關法令規定設立之股份有限公司，主要業務係各種成衣加工、製造及買賣。

本公司於民國 102 年 11 月 22 日經董事會決議同意依企業併購法第 19 條及公司法第 316 條之 2 規定，與持股 100% 之子公司尚弘服裝股份有限公司（以下簡稱「尚弘服裝」）進行簡易合併，合併後尚弘服裝為消滅公司，本公司為存續公司，合併基準日為 102 年 12 月 6 日。

合併併入之資產及負債帳面價值，明細列示如下：

	<u>金</u>	<u>額</u>
承受之資產：		
現金及銀行存款	\$	86,758
其他應收款—關係人		23,720
其他流動資產		122
採權益法之長期股權投資		<u>221,105</u>
		<u>331,705</u>
承受之負債：		
流動負債		15
遞延所得稅負債—非流動		<u>7,361</u>
淨資產	\$	<u>324,329</u>

截至 102 年及 101 年 12 月底止，本公司員工人數分別為 149 人及 133 人。

二、重要會計政策之彙總說明

本財務報表係依照商業會計法、商業會計處理準則及一般公認會計原則編製。重要會計政策彙總說明如下：

(一) 外幣交易及外幣財務報表之換算

本公司所有國外營運機構外幣財務報表之換算如下：資產及負債科目均按資產負債表日之即期匯率換算；股東權益按歷史匯率換算；股利按宣告日之匯率換算；損益科目按加權平均匯率換算；外

幣財務報表換算所產生之兌換差額列入換算調整數，列於股東權益之調整項目，俟國外營運機構出售或清算時併入損益計算。

非衍生性商品之外幣交易所產生之各項外幣資產、負債、收入或費用，按交易日之即期匯率折算新台幣金額入帳。外幣資產及負債實際收付結清時所產生之兌換差額，作為當期損益。

資產負債表日之外幣貨幣性資產或負債，按該日即期匯率予以調整，兌換差額列為當期損益。

資產負債表日之外幣非貨幣性資產或負債（例如權益商品），依公平價值衡量者，按該日即期匯率調整，所產生之兌換差額，屬公平價值變動認列為股東權益調整項目者，列為股東權益調整項目；屬公平價值變動認列為當期損益者，列為當期損益。以成本衡量者，則按交易日之歷史匯率衡量。

外幣長期投資按權益法計價者，以被投資公司之外幣財務報表換算後所得之股東權益做為依據，兌換差額列入累積換算調整數，作為股東權益之調整項目。

(二) 會計估計

依照前述法令及原則編製財務報表時，本公司對於備抵呆帳、存貨跌價損失、固定資產折舊、所得稅以及員工分紅及董監酬勞費用等之提列，必須使用合理之估計金額，因估計涉及判斷，實際結果可能有所差異。

(三) 資產與負債區分流動與非流動之標準

流動資產包括現金及約當現金，以及主要為交易目的而持有之資產或預期於資產負債表日後 1 年內變現之資產；固定資產、無形資產及其他不屬於流動資產之資產為非流動資產。流動負債包括主要為交易目的而發生之負債，以及須於資產負債表日後 1 年內清償之負債，負債不屬於流動負債者為非流動負債。

(四) 約當現金

約當現金係自投資日起 3 個月內到期之商業本票、銀行承兌匯票及附買回債券，其帳面價值近似公平價值。

(五) 備供出售金融資產

備供出售金融資產於原始認列時，以公平價值衡量，並加計取得之交易成本；後續評價以公平價值衡量，且其價值變動列為股東權益調整項目，累積之利益或損失於金融資產除列時，列入當期損益。依交易慣例購買或出售金融資產時，採用交易日會計處理。

備供出售金融資產之認列或除列時點，以及公平價值之基礎，均與公平價值變動列入損益之金融商品相同。

現金股利於除息日（或股東會決議日）認列收益，但依據投資前淨利宣告之部分，係自投資成本減除。股票股利不列為投資收益，僅註記股數增加，並按增加後之總股數重新計算每股成本。債務商品原始認列金額與到期金額間之差額，採用利息法攤銷之利息，認列為當期損益。

若有減損之客觀證據，則認列減損損失。若後續期間減損金額減少，備供出售權益商品之減損減少金額認列為股東權益調整項目；備供出售債務商品之減損減少金額若明顯與認列減損後發生之事件有關，則予以迴轉並認列為當期損益。

(六) 以成本衡量之金融資產

無法可靠衡量公平價值之權益商品投資，包括未上市（櫃）股票及興櫃股票等，以原始認列之成本衡量。股利之會計處理，與備供出售金融資產相同。若有減損之客觀證據，則認列減損損失，此減損金額不予迴轉。

(七) 應收帳款之減損評估

本公司對於應收帳款係於每一資產負債表日評估其減損跡象，當有客觀證據顯示，因應收帳款原始認列後發生之單一或多項事件，致使應收帳款之估計未來現金流量受影響者，該應收帳款則視為已減損。客觀之減損證據可能包含：

1. 債務人發生顯著財務困難；或
2. 應收帳款發生逾期之情形；或
3. 債務人很有可能倒閉或進行其他財務重整。

針對某些應收款項經個別評估未有減損後，另再以組合基礎來評估減損。應收帳款組合之客觀減損證據可能包含本公司過去收款經驗、該組合之延遲付款增加情況，以及與應收帳款違約有關之可觀察全國性或區域性經濟情勢變化。

認列之減損損失金額係為該資產之帳面金額與預期未來現金流量（已反映擔保品或保證之影響）以該應收帳款原始有效利率折現值之間的差額。應收款帳之帳面金額係藉由備抵評價科目調降。當應收款項視為無法回收時，係沖銷備抵評價科目。原先已沖銷而後續回收之款項係貸記備抵評價科目。備抵評價科目帳面金額之變動認列為呆帳損失。

(八) 存 貨

存貨包括原料、製成品及在製品。存貨係以成本與淨變現價值孰低計價，比較成本與淨變現價值時除同類別存貨外係以個別項目為基礎。淨變現價值係指在正常情況下之估計售價減除至完工尚需投入之成本及銷售費用後之餘額。存貨成本之計算採用加權平均法。存貨平時按標準成本計價，結帳日再予調整使其接近按加權平均法計算之成本。

(九) 採權益法之長期股權投資

本公司對被投資公司持有表決權股份達 20% 以上或具有重大影響力者，採用權益法評價。

取得股權或首次採用權益法時，先將投資成本予以分析處理，投資成本超過可辨認淨資產公平價值部分列為商譽，商譽不予攤銷。若可辨認淨資產公平價值超過投資成本，則其差額就各非流動資產（非採權益法評價之金融資產、待處分資產、遞延所得稅資產及預付退休金或其他退休給付除外）公平價值等比例減少之，仍有差額時列為非常損益。

本公司與採權益法被投資公司順流交易所產生之利益，按持股比例予以消除；惟如本公司對該被投資公司有控制能力，則予全部消除。本公司與採權益法被投資公司逆流交易所產生之利益，按持股比例予以消除。

被投資公司發行新股時，若未按持股比例認購，致使持股比例發生變動，並因而使投資之股權淨值發生增減時，其增減數調整資本公積及長期投資；前項調整如應借記資本公積，而長期投資所產生之資本公積餘額不足時，其差額借記保留盈餘。

本公司對具重大影響力之被投資公司，因認列其虧損致使對該被投資公司之長期投資及墊款帳面餘額為負數時，除本公司意圖繼續支持，或該被投資公司之虧損係屬短期性質，有充分證據顯示將於未來短期內回復獲利之營運外，其投資損失之認列以使對該公司投資及墊款之帳面餘額降至零為限。

本公司對於已達控制能力之被投資公司，若因認列其虧損致使對該被投資公司之長期投資帳面餘額為負數時，除被投資公司之其他股東有義務並能夠提出額外資金承擔其損失者外，本公司全額吸收超過該被投資公司股東原有權益之損失金額，若該被投資公司日後獲利，則該利益先歸屬至本公司，直至原多承擔之損失完全回復為止。

(十) 固定資產

固定資產以成本減累計折舊計價。固定資產購建期間為該項資產所支出款項而負擔之利息，予以資本化列為固定資產之成本。重大之更新及改良作為資本支出；修理及維護支出則作為當期費用。

折舊採用直線法依下列耐用年限計提：房屋及建築，50年；運輸設備，5年至10年；辦公設備，3年至7年。

耐用年限屆滿仍繼續使用之固定資產，則就其殘值按重行估計可使用年數繼續提列折舊。

固定資產出售或報廢時，其相關成本及累計折舊自帳上減除。處分固定資產之利益或損失，列為當期之營業外利益或損失。

(十一) 遞延費用

主要係電腦軟體成本等，採直線法按5年平均攤提。

(十二) 資產減損

倘資產（主要為固定資產、遞延費用及採權益法評價之長期股權投資）以其相關可回收金額衡量帳面價值有重大減損時，就其減

損部分認列損失。嗣後若資產可回收金額增加時，將減損損失之迴轉認列為利益，惟資產於減損損失迴轉後之帳面價值，不得超過該項資產在未認列減損損失之情況下，減除應提列攤銷後之帳面價值。已依法令規定辦理重估價者，則其減損先減少股東權益項下之未實現重估增值，不足數再認列損失；迴轉時，就原認列為損失之範圍內先認列利益，餘額再轉回未實現重估增值。

(十三) 退休金

屬確定提撥退休辦法之退休金，係於員工提供服務之期間，將應提撥之退休金數額認列為當期費用。

(十四) 所得稅

所得稅作同期間及跨期間之分攤，亦即可減除暫時性差異之所得稅影響數認列為遞延所得稅資產，並評估其可實現性，認列備抵評價金額；應課稅暫時性差異之所得稅影響數則認列為遞延所得稅負債。遞延所得稅資產或負債依其相關資產或負債之分類劃分為流動或非流動項目，無相關之資產或負債者，依預期回轉期間劃分為流動或非流動項目。

投資國外子公司或國外合資企業之長期股權投資帳面價值與課稅基礎之暫時性差異，如本公司可控制暫時性差異回轉之時間，且於可預見之未來不會回轉，其實質上係長久存在者，則不予以認列相關遞延所得稅負債或資產。

以前年度應付所得稅之調整，列入當期所得稅。

依所得稅法規定計算之未分配盈餘加徵 10% 所得稅列為股東會決議年度之所得稅費用。

(十五) 收入之認列

本公司係於貨物之所有權及顯著風險移轉予客戶時認列銷貨收入，因其獲利過程大部分已完成，且已實現或可實現。去料加工時，加工產品之所有權及顯著風險並未移轉，是以去料時不作銷貨處理。

銷貨收入係按本公司與買方所協議交易對價（考量商業折扣及數量折扣後）之公平價值衡量；惟銷貨收入之對價為 1 年期以內之

應收款時，其公平價值與到期值差異不大且交易量頻繁，則不按設定利率計算公平價值。

(十六) 重分類

101 年度之財務報表若干項目經重分類，俾配合 102 年度財務報表之表達。

三、現金及約當現金

	<u>102年12月31日</u>	<u>101年12月31日</u>
庫存現金	\$ 50	\$ 53
支票及活期存款	62,743	90,766
定期存款	<u>508,034</u>	<u>316,980</u>
	<u>\$570,827</u>	<u>\$407,799</u>

四、應收票據

	<u>102年12月31日</u>	<u>101年12月31日</u>
應收票據	\$ -	\$ 1,474
減：備抵呆帳	<u>-</u>	<u>-</u>
	<u>\$ -</u>	<u>\$ 1,474</u>

五、應收帳款

	<u>102年12月31日</u>	<u>101年12月31日</u>
應收帳款	\$509,963	\$307,471
減：備抵呆帳	<u>(5,091)</u>	<u>-</u>
	<u>\$504,872</u>	<u>\$307,471</u>

本公司備抵呆帳之變動情形如下：

	<u>102年度</u>		<u>101年度</u>	
	<u>應收票據</u>	<u>應收帳款</u>	<u>應收票據</u>	<u>應收帳款</u>
年初餘額	\$ -	\$ -	\$ -	\$ -
減：本年度沖銷	-	-	-	-
加：本年度提列 呆帳費用	<u>-</u>	<u>5,091</u>	<u>-</u>	<u>-</u>
年底餘額	<u>\$ -</u>	<u>\$ 5,091</u>	<u>\$ -</u>	<u>\$ -</u>

六、存 貨

	<u>102年12月31日</u>	<u>101年12月31日</u>
原 料	\$439,699	\$518,687
在 製 品	88,674	-
製 成 品	<u>61,984</u>	<u>37,234</u>
	590,357	555,921
減：備抵存貨跌價損失	<u>(21,500)</u>	<u>-</u>
	<u>\$568,857</u>	<u>\$555,921</u>

102 及 101 年度與存貨相關之銷貨成本分別為 4,299,691 仟元及 4,165,243 仟元。102 及 101 年度之銷貨成本分別包括存貨跌價損失 21,500 仟元及 0 仟元。

七、備供出售金融資產－流動

	<u>102年12月31日</u>	<u>101年12月31日</u>
國內上市（櫃）股票	\$ 134,785	\$ 129,537
備供出售金融資產評價調整	<u>(6,392)</u>	<u>(7,343)</u>
	<u>\$ 128,393</u>	<u>\$ 122,194</u>

八、以成本衡量之金融資產－非流動

	<u>102年12月31日</u>	<u>101年12月31日</u>
國內非上市（櫃）普通股	<u>\$ 6,676</u>	<u>\$ 6,676</u>

本公司所持有之上述股票投資，因無活絡市場公開報價且其公平價值無法可靠衡量，故以成本衡量。

九、採權益法之長期股權投資

被 投 資 公 司	<u>102年12月31日</u>		<u>101年12月31日</u>	
	帳 面 金 額	股 權 %	帳 面 金 額	股 權 %
非上市（櫃）公司				
Kwang Viet Co., Ltd.	\$ 335,110	100	\$ 875,389	100
First Garment Co., Ltd.	207,753	100	193,130	100
Spring Co., Ltd.	787,764	100	679,479	100
Quang Viet (Tien Giang) Co., LTD.	256,434	100	103,696	100
Q Well Limited	-	100	3,368	100
尚弘服裝股份有限公司	-	100	211,800	100
尚弘羽絨股份有限公司	293,910	98	-	-
Q.V.S. Limited	221,105	100	-	-
預付長期投資款	-	-	89,562	-
	<u>\$2,102,076</u>		<u>\$2,156,424</u>	

Q Well Limited 已於 102 年度辦理清算完結，尚弘服裝股份有限公司（消滅公司）亦於 102 年底與本公司（存續公司）進行吸收合併，吸收合併後將尚弘服裝股份有限公司之採權益法之長期股權投資之被投資公司 Q.V.S. Limited 轉為本公司之子公司。

102 年度採權益法認列之投資損益，係依據各被投資公司同期間經會計師查核之財務報表認列。其原始投資成本及相關投資（損）益列示如下：

被 投 資 公 司	102 年度		
	原始投資金額	投資（損）益	累積換算調整數
Kwang Viet Co., Ltd.	\$ 119,942	\$ 27,166	(\$ 61,202)
First Garment Co., Ltd.	90,286	698	(958)
Spring Co., Ltd.	320,036	61,156	47,129
Quang Viet (Tien Giang) Co., LTD.	301,777	202	5,159
Q Well Limited	-	(1,583)	31
尚弘服裝股份有限公司	-	(7,063)	8,547
Q.V.S. Limited	190,080	-	-
尚弘羽絨股份有限公司	294,000	(90)	-
	<u>\$1,316,121</u>	<u>\$ 80,486</u>	<u>(\$ 1,294)</u>

被 投 資 公 司	101 年度		
	原始投資金額	投資（損）益	累積換算調整數
Kwang Viet Co., Ltd.	\$ 30,380	\$ 177,545	\$ 7,502
First Garment Co., Ltd.	75,403	36,020	(1,788)
Spring Co., Ltd.	320,036	178,522	(23,509)
Quang Viet (Tien Giang) Co., LTD.	154,400	1,016	(5,626)
Q Well Limited	1,431	1,013	(114)
尚弘服裝股份有限公司	180,000	32,360	(560)
	<u>\$ 761,650</u>	<u>\$ 426,476</u>	<u>(\$ 24,095)</u>

十、固定資產

成 本	102 年度					
	土 地	房屋及建築	運輸設備	辦公設備	未完工程及 預付設備款	合 計
年初餘額	\$432,470	\$153,122	\$ 9,790	\$ 3,245	\$ -	\$598,627
本年度增加	-	-	-	-	30	30
本年度處分	(1,087)	(1,245)	-	(1,361)	-	(3,693)
本年度重分類	-	-	-	-	-	-
年底餘額	<u>431,383</u>	<u>151,877</u>	<u>9,790</u>	<u>1,884</u>	<u>30</u>	<u>594,964</u>
累計折舊						
年初餘額	-	8,174	2,829	2,016	-	13,019
折舊費用	-	2,988	955	314	-	4,257
本年度處分	-	(50)	-	(1,361)	-	(1,411)
本年度重分類	-	-	-	-	-	-
年底餘額	-	<u>11,112</u>	<u>3,784</u>	<u>969</u>	-	<u>15,865</u>
年底淨額	<u>\$431,383</u>	<u>\$140,765</u>	<u>\$ 6,006</u>	<u>\$ 915</u>	<u>\$ 30</u>	<u>\$579,099</u>

成 本	101 年度					
	土 地	房屋及建築	運輸設備	辦公設備	未完工程及 預付設備款	合 計
年初餘額	\$432,470	\$153,122	\$ 8,930	\$ 3,245	\$ -	\$597,767
本年度增加	-	-	860	-	-	860
本年度處分	-	-	-	-	-	-
本年度重分類	-	-	-	-	-	-
年底餘額	<u>432,470</u>	<u>153,122</u>	<u>9,790</u>	<u>3,245</u>	-	<u>598,627</u>
累計折舊						
年初餘額	-	5,172	1,909	1,680	-	8,761
折舊費用	-	3,002	920	336	-	4,258
本年度處分	-	-	-	-	-	-
本年度重分類	-	-	-	-	-	-
年底餘額	-	<u>8,174</u>	<u>2,829</u>	<u>2,016</u>	-	<u>13,019</u>
年底淨額	<u>\$432,470</u>	<u>\$144,948</u>	<u>\$ 6,961</u>	<u>\$ 1,229</u>	<u>\$ -</u>	<u>\$585,608</u>

102 及 101 年度上述固定資產均無利息資本化之情事。本公司固定資產另設定質押作為借款之擔保品，請參閱附註十八。

十一、短期借款

	102年12月31日	101年12月31日
信用借款－利率區間 102 年為 1.06%~1.65%；101 年 1.15%~1.20%。	\$199,865	\$129,711
應付信用狀借款－利率區間 102 年為 1.06%~1.65%；101 年 1.15%~1.20%。	<u>44,819</u>	<u>107,886</u>
	<u>\$244,684</u>	<u>\$237,597</u>

十二、長期借款

原始借款金額	償還期間及辦法	102年12月31日	101年12月31日
<u>銀行借款</u>			
兆豐銀行	借款總額：73,800 千元。	\$ 53,042	\$ 57,676
— 抵押借款	借款期間：98.05.12~113.05.12 利率區間：1.600% 還款辦法：每個月為一期，共 15 年， 本息依年金法按月平均攤還。		
兆豐銀行	借款總額：129,500 千元。	-	117,396
— 抵押借款	借款期間：100.05.03~115.05.03 利率區間：1.780% 還款辦法：每個月為一期，共 15 年， 本息依年金法按月平均攤還。		
富邦銀行	借款總額：70,000 千元。	48,877	53,278
— 抵押借款	借款期間：98.05.12~113.05.12 利率區間：1.691% 還款辦法：每個月為一期，共 15 年， 本息依年金法按月平均攤還。		
玉山銀行	借款總額：127,000 千元。	82,346	88,806
— 抵押借款	借款期間：99.05.26~114.05.26 利率區間：1.750% 還款辦法：每個月為一期，共 15 年， 本息依年金法按月平均攤還。		
<u>其他借款</u>			
Kwang Viet Co., Ltd.		-	643,597
減：一年內到期之長 期借款		(<u>15,612</u>)	(<u>23,614</u>)
		<u>\$ 168,653</u>	<u>\$ 937,141</u>

本公司依約提供土地及房屋建築作為擔保品，相關質抵押擔保情形請參閱附註十八。

十三、股東權益

股本

102 年 12 月 31 日本公司登記股本總額為 1,000,000 仟元，分為 100,000 仟股，每股 10 元，均為普通股，分次發行。截至 102 年 12 月 31 日止，本公司已發行股本為 645,247 仟元。

資本公積

資本公積中屬超過票面金額發行股票之溢額（包括以超過面額發行普通股、公司債轉換溢價及庫藏股票交易等）及受領贈與之部分得用以彌補虧損，亦得於公司無虧損時，用以發放現金股利或撥充股本，惟撥充股本時每年以實收股本之一定比率為限。

因長期股權投資、員工認股權及認股權產生之資本公積，不得作為任何用途。

盈餘分派及股利政策

本公司年度總決算如有盈餘，應先提繳稅款，彌補以往虧損，次提百分之十為法定盈餘公積，如尚有盈餘由董事會擬具盈餘分配之議案，提請股東會決議分派，其中員工紅利不得低於百分之一。

102 及 101 年度為淨利數對於應付員工紅利及應付董監酬勞估列分別為 3,360 仟元及 1,300 仟元。

法定盈餘公積應提撥至其餘額達公司實收股本總額時為止。法定盈餘公積得用以彌補虧損。公司無虧損時，法定盈餘公積超過實收股本總額 25% 之部分除得撥充股本外，尚得以現金分配。

分配未分配盈餘時，除屬非中華民國境內居住者之股東外，其餘股東可獲配按股利分配日之稅額扣抵比率計算之股東可扣抵稅額。

本公司股東常會分別於 102 年 6 月 21 日及 101 年 6 月 29 日決議通過 101 及 100 年度盈餘分配案如下：

	盈 餘 分 配 案		每 股 股 利 (元)	
	101年度	100年度	101年度	100年度
法定盈餘公積	\$ 61,370	\$ 54,364	\$ -	\$ -
現金股利	136,312	80,334	3.00	2.21
股票股利	90,874	90,875	2.00	2.50

另本公司股東常會於 101 年 6 月 29 日決議以資本公積 10,541 仟元發放現金股利，每股 0.29 元。

本公司股東常會於 102 年 6 月 21 日及 101 年 6 月 29 日決議配發 101 及 100 年度員工紅利及董監酬勞分別為 2,901 仟元及 2,442 仟元，與 101 及 100 年度財務報表認列之員工紅利及董監酬勞分別為 1,300

仟元及 1,300 仟元之差異主要係估計改變，已分別調整為 102 及 101 年度之損益。

十四、所得稅

帳列稅前利益按法定稅率（17%）計算之所得稅費用與所得稅費用之調節如下：

	<u>102年度</u>	<u>101年度</u>
稅前利益按法定稅率計算之所得稅費用	\$ 136,917	\$ 117,293
調節項目之所得稅影響數		
永久性差異		
免稅所得其他	(8,848)	(73,474)
其他	217	666
暫時性差異		-
權益法認列之投資收益	(14,833)	-
權益法現金股利	126,439	-
存貨跌價損失	3,655	-
未實兌換利益	(<u>1,126</u>)	<u>-</u>
當期所得稅	242,421	44,485
未分配盈餘加徵 10%	32,514	31,807
遞延所得稅	(114,133)	-
以前年度所得稅調整	(<u>17</u>)	(<u>21</u>)
所得稅費用	<u>\$ 160,783</u>	<u>\$ 76,271</u>

遞延所得稅資產（負債）之構成項目如下：

	<u>102年12月31日</u>	<u>101年12月31日</u>
流動		
遞延所得稅資產（負債）		
未實現存貨跌價損失	\$ 3,655	\$ -
未實現兌換利益	(<u>1,126</u>)	<u>-</u>
	<u>\$ 2,529</u>	<u>\$ -</u>
非流動		
遞延所得稅資產（負債）		
累積換算調整數	\$ 285	\$ 249
權益法認列之投資利益	(<u>110,847</u>)	(<u>216,728</u>)
	<u>(\$ 110,562)</u>	<u>(\$ 216,479)</u>

本公司之所得稅結算申報案件，業經稅捐稽徵機關核定至 100 年度。

兩稅合一資訊如下：

	102年12月31日	101年12月31日
86年度以前未分配盈餘	\$ -	\$ -
87年度以後未分配盈餘	<u>1,522,112</u>	<u>1,175,010</u>
	<u>\$ 1,522,112</u>	<u>\$ 1,175,010</u>

102年及101年12月31日股東可扣抵稅額帳戶餘額分別為114,742仟元及84,527仟元。

102及101年度盈餘分配適用之稅額扣抵比率分別為21.84%（預計）及10.33%。

依所得稅法規定，本公司分配屬於87年度（含）以後之盈餘時，本國股東可按股利分配日之稅額扣抵比率計算可獲配之股東可扣抵稅額。由於實際分配予股東之可扣抵稅額，應以股利分配日之股東可扣抵稅額帳戶餘額為準，因此本公司預計102年度盈餘分配之稅額扣抵比率可能與將來實際分配予股東時所適用之稅額扣抵比率有所差異。

十五、用人、折舊及攤銷費用

	102年度			101年度		
	屬於營業 成本者	屬於營業 費用者	合 計	屬於營業 成本者	屬於營業 費用者	合 計
用人費用						
薪資費用	\$ -	\$ 100,912	\$ 100,912	\$ -	\$ 89,505	\$ 89,505
退休金	-	5,199	5,199	-	4,832	4,832
保險費	-	7,427	7,427	-	6,587	6,587
其他用人費用	-	7,348	7,348	-	7,311	7,311
	<u>\$ -</u>	<u>\$ 120,886</u>	<u>\$ 120,886</u>	<u>\$ -</u>	<u>\$ 108,235</u>	<u>\$ 108,235</u>
折舊費用	\$ -	\$ 4,257	\$ 4,257	\$ -	\$ 4,258	\$ 4,258
攤銷費用	-	3,021	3,021	-	2,991	2,991

十六、每股盈餘

單位：新台幣元

	102年度		101年度	
	稅 前	稅 後	稅 前	稅 後
基本每股盈餘	<u>\$14.65</u>	<u>\$11.73</u>	<u>\$12.65</u>	<u>\$11.26</u>
稀釋每股盈餘	<u>\$14.63</u>	<u>\$11.71</u>	<u>\$12.64</u>	<u>\$11.24</u>

計算每股盈餘之分子及分母揭露如下：

	金額 (分子)		股數(分母) (仟股)	每股盈餘 (元)	
	稅前	稅後		稅前	稅後
<u>102 年度</u>					
基本每股盈餘					
屬於普通股股東之					
本年度淨利	\$805,396	\$644,613	54,963	<u>\$14.65</u>	<u>\$11.73</u>
具稀釋作用潛在普通股					
之影響					
員工分紅	<u>-</u>	<u>-</u>	<u>99</u>		
稀釋每股盈餘					
屬於普通股股東之					
本年度淨利加潛					
在普通股之影響	<u>\$805,396</u>	<u>\$644,613</u>	<u>55,062</u>	<u>\$14.63</u>	<u>\$11.71</u>
<u>101 年度</u>					
基本每股盈餘					
屬於普通股股東之					
本年度淨利	\$689,964	\$613,693	54,524	<u>\$12.65</u>	<u>\$11.26</u>
具稀釋作用潛在普通股					
之影響					
員工分紅	<u>-</u>	<u>-</u>	<u>59</u>		
稀釋每股盈餘					
屬於普通股股東之					
本年度淨利加潛					
在普通股之影響	<u>\$689,964</u>	<u>\$613,693</u>	<u>54,583</u>	<u>\$12.64</u>	<u>\$11.24</u>

本公司自 97 年 1 月 1 日起，採用（九六）基秘字第○五二號函，將員工分紅及董監酬勞視為費用而非盈餘之分配。若企業得選擇以股票或現金發放員工分紅，則計算稀釋每股盈餘時，應假設員工分紅將採發放股票方式，並於該潛在普通股具有稀釋作用時計入加權平均流通在外股數，以計算稀釋每股盈餘。計算稀釋每股盈餘時，以該潛在普通股資產負債表日之收盤價則為資產負債表日之淨值，作為發行股數之判斷基礎。於次年度股東會決議員工分紅發放股數前計算稀釋每股盈餘時，亦繼續考量該等潛在普通股之稀釋作用。

計算每股盈餘時，無償配股之影響已列入追溯調整。因追溯調整，101 年 1 月 1 日至 12 月 31 日稅後基本每股盈餘及稀釋每股盈餘，分別由 13.51 元及 13.50 元減少為 11.26 元及 11.24 元。

十七、關係人交易

(一) 關係人之名稱及關係

關 係 人 名 稱	與 本 公 司 之 關 係
Kwang Viet Co., Ltd.	採權益法評價之被投資公司
First Garment Co., Ltd.	採權益法評價之被投資公司
Quang Viet (Tien Giang) Co., Ltd.	採權益法評價之被投資公司
Spring Co., Ltd.	採權益法評價之被投資公司
Q.V.S Limited	採權益法評價之被投資公司
嘉興廣越服裝有限公司	大陸孫公司
福懋興業股份有限公司	本公司之董事
尚弘服裝股份有限公司	採權益法評價之被投資公司(已於102年底吸收合併為消滅公司)

(二) 與關係人間之重大交易事項

1. 加工費

關 係 人 名 稱	102年度		101年度	
	金 額	佔銷貨 成本%	金 額	佔銷貨 成本%
Kwang Viet Co., Ltd.	\$ 838,666	20	\$ 961,621	23
First Garment Co., Ltd.	81,732	2	228,838	5
Quang Viet (Tien Giang) Co., Ltd.	342,581	8	260,819	6
嘉興廣越服裝有限公司	<u>408,005</u>	<u>9</u>	<u>347,937</u>	<u>8</u>
合 計	<u>\$ 1,670,984</u>	<u> </u>	<u>\$ 1,799,213</u>	<u> </u>

本公司對關係人之加工費計價係由雙方議定，授信條件為視資金需求狀況，並以其債權債務互抵。

2. 進 貨

關 係 人 名 稱	102年度		101年度	
	金 額	佔進貨 淨額%	金 額	佔進貨 淨額%
福懋興業股份有限公司	\$ 521,938	21	\$ 341,940	14
嘉興廣越服裝有限公司	<u>78,888</u>	<u>3</u>	<u>-</u>	<u>-</u>
	<u>\$ 600,826</u>	<u>24</u>	<u>\$ 341,940</u>	<u>14</u>

本公司向福懋興業股份有限公司之進貨及授信條件與一般廠商比較無重大差異；本公司向嘉興廣越服裝有限公司之進貨為對外銷售價格之90%，授信條件與一般廠商比較無重大差異。

3. 銷 貨

關 係 人 名 稱	102年度		101年度	
	金 額	%	金 額	%
嘉興廣越服裝有限公司	\$ 69,281	1	\$ -	-

本公司對關係人之銷貨價格及授信條件並無一般廠商可供比較，交易條件由雙方議定；授信條件為視資金需求狀況，並以其債權債務互抵。

4. 技術服務收入及手續費收入（帳列什項收入）

關 係 人 名 稱	102年度		101年度	
	金 額	佔 該 科目%	金 額	佔 該 科目%
技術服務收入				
嘉興廣越服裝有限 公司	\$ 96,859	77	\$ 119,934	93
手續費收入				
嘉興廣越服裝有限 公司	6,711	5	6,724	5
	<u>\$ 103,570</u>	<u>82</u>	<u>\$ 126,658</u>	<u>98</u>

本公司對關係人收取之技術服務收入係依關係人每年銷售淨額之 4~5% 計算，並於次年收取應收技術服務收入款；手續費收入為代關係人採購原物料金額之 1~2% 計算，授信條件為視資金需求狀況，並以其債權債務互抵。

5. 債權債務情形

關 係 人 名 稱	102年12月31日		101年12月31日	
	金 額	佔 該 科目%	金 額	佔 該 科目%
應付票據				
福懋興業股份有限 公司	\$ 431	1	\$ 1,140	3
應付帳款				
福懋興業股份有限 公司	\$ 78,758	28	\$ 46,861	25
嘉興廣越服裝有限 公司	60,802	22	-	-
	<u>\$ 139,560</u>	<u>50</u>	<u>\$ 46,861</u>	<u>25</u>

(接次頁)

(承前頁)

關 係 人 名 稱	102年12月31日		101年12月31日	
	金 額	佔 該 科目%	金 額	佔 該 科目%
其他應付款				
Kwang Viet Co., Ltd.	\$ 876,265	85	\$ 730,175	71
First Garment Co., Ltd.	69,416	7	205,316	15
Spring Printing Co., Ltd.	-	-	1,426	1
嘉興廣越服裝有限 公司	-	-	6,498	1
合 計	<u>\$ 945,681</u>	<u>100</u>	<u>\$ 943,415</u>	<u>89</u>
其他應收款				
Kwang Viet Co., Ltd.	\$ 16,981	6	\$ -	-
Quang Viet (Tien Giang) Co., Ltd.	155,142	56	139,929	76
Spring Co., Ltd.	-	-	44,161	24
嘉興廣越服裝有限 公司	80,486	29	-	-
Q.V.S Limited	23,844	9	-	-
合 計	<u>\$ 197,510</u>	<u>100</u>	<u>\$ 184,090</u>	<u>100</u>

6. 資金融通情形

	102年度			利息收入 (費用)	應收(付) 利息
	最高餘額	期末餘額	利率區間		
其他應收款					
Quang Viet (Tien Giang) Co., Ltd.	\$ 155,142	\$ 155,142	2.896%	\$ 602	\$ 602
Q.V.S Limited	<u>23,844</u>	<u>23,844</u>	2.896%	<u>47</u>	<u>47</u>
	<u>\$ 178,986</u>	<u>\$ 178,986</u>		<u>\$ 649</u>	<u>\$ 649</u>
長期借款—Kwang Viet Co., Ltd.					
	<u>\$ 643,599</u>	<u>\$ -</u>	-	<u>\$ -</u>	<u>\$ -</u>

	101年度			利息收入	應收(付)
	最高餘額	期末餘額	利率區間	(費用)	利息
其他應收款					
Quang Viet (Tien Giang) Co., Ltd.	\$ 139,929	\$ 139,929	2.896%	\$ 2,565	\$ 2,565
Spring Co., Ltd.	<u>44,161</u>	<u>44,161</u>	2.896%	<u>992</u>	<u>992</u>
	<u>\$ 184,090</u>	<u>\$ 184,090</u>		<u>\$ 3,557</u>	<u>\$ 3,557</u>
長期借款—Kwang Viet Co., Ltd.	<u>\$ 643,599</u>	<u>\$ 643,599</u>	-	<u>\$ -</u>	<u>\$ -</u>

7. 租賃情形

承租人	租賃期間	租金收入
<u>102年度</u>		
尚弘服裝股份有限公司	101/1/1~104/12/31	<u>\$ 23</u>
<u>101年度</u>		
尚弘服裝股份有限公司	101/1/1~104/12/31	<u>\$ 21</u>

上述與關係人之租賃交易係依雙方議定租金。

8. 董事、監察人及管理階層酬勞資訊：

	102年度	101年度
薪資	\$12,575	\$ 7,584
獎金	<u>6,788</u>	<u>2,668</u>
	<u>\$19,363</u>	<u>\$10,252</u>

十八、質抵押之資產

本公司下列資產業經提供為向銀行申請借款之擔保品或其他受限制之用途：

	102年12月31日	101年12月31日
定期存款	\$ 62,848	\$ 62,671
土地	431,383	432,470
房屋及建築	<u>140,765</u>	<u>144,948</u>
合計	<u>\$ 634,996</u>	<u>\$ 640,089</u>

十九、重大承諾事項及或有事項

- (一) 截至 102 及 101 年 12 月 31 日，本公司因購買原料已開立未使用之信用狀金額分別為美金 3,373 仟元及 2,929 仟元。
- (二) 截至 102 及 101 年 12 月 31 日，本公司因借款而開立之保證票據均為 7,000 仟元，作為借款到期償還之承諾。

附件二

103 年度個體財務報表及會計師查核報告

廣越企業股份有限公司

財 務 報 告

民國103年度

(內附會計師查核報告)

地址：台北市內湖區瑞光路607號6樓

電話：(02)27989169

§ 目 錄 §

項	目 頁	次	財 務 報 表 附 註 編 號
一、封 面	1		-
二、目 錄	2		-
三、會計師查核報告	3		-
四、資產負債表	4		-
五、損 益 表	5~6		-
六、股東權益變動表	7		-
七、現金流量表	8~9		-
八、財務報表附註			
(一) 公司沿革	10		一
(二) 重要會計政策之彙總說明	10~16		二
(三) 會計變動之理由及其影響	16		三
(四) 重要會計科目之說明	16~27		四~十七
(五) 關係人交易	27~30		十八
(六) 質抵押之資產	31		十九
(七) 重大承諾事項及或有事項	31		二十
(八) 重大之災害損失	-		-
(九) 重大之期後事項	-		-
(十) 外幣金融資產及負債之匯率資 訊	31		二一
(十一) 附註揭露事項			
1. 重大交易事項相關資訊	32~37		二四
2. 轉投資事業相關資訊	32、34~36、39		二四
3. 大陸投資資訊	32、40~41		二四
(十二) 營運部門財務資訊	31		二二
(十三) 事先揭露採用國際會計準則相 關事項	32		二三
九、重要會計科目明細表	42~60		-

會計師查核報告

廣越企業股份有限公司 公鑒：

廣越企業股份有限公司民國 103 年及 102 年 12 月 31 日之資產負債表，暨民國 103 年及 102 年 1 月 1 日至 12 月 31 日之損益表、股東權益變動表及現金流量表，業經本會計師查核竣事。上開財務報表之編製係管理階層之責任，本會計師之責任則為根據查核結果對上開財務報表表示意見。

本會計師係依照會計師查核簽證財務報表規則及一般公認審計準則規劃並執行查核工作，以合理確信財務報表有無重大不實表達。此項查核工作包括以抽查方式獲取財務報表所列金額及所揭露事項之查核證據、評估管理階層編製財務報表所採用之會計原則及所作之重大會計估計，暨評估財務報表整體之表達。本會計師相信此項查核工作可對所表示之意見提供合理之依據。

依本會計師之意見，第一段所述財務報表在所有重大方面係依照證券發行人財務報告編製準則暨財團法人中華民國會計研究發展基金會財務會計準則委員會所公布之各號財務會計準則公報及其解釋編製，足以允當表達廣越企業股份有限公司民國 103 年及 102 年 12 月 31 日之財務狀況，暨民國 103 年及 102 年 1 月 1 日至 12 月 31 日之經營成果與現金流量。

廣越企業股份有限公司民國 103 年度財務報表重要會計科目明細表，主要係供補充分析之用，亦經本會計師採用第二段所述之查核程序予以查核。據本會計師之意見，該等科目明細表在所有重大方面與第一段所述財務報表相關資訊一致。

廣越企業股份有限公司已另行編製民國 103 年度之合併財務報表，並經本會計師出具無保留意見之查核報告在案，備供參考。

勤業眾信聯合會計師事務所
會計師 謝明忠

謝明忠



會計師 陳慧銘

陳慧銘



行政院金融監督管理委員會核准文號
金管證審字第 1000028068 號

財政部證券暨期貨管理委員會核准文號
台財證六字第 0920123784 號

中 華 民 國 104 年 2 月 27 日

廣越企業股份有限公司

資產負債表

民國 103 年及 102 年 12 月 31 日

單位：新台幣仟元

代 碼	資 產	103 年 12 月 31 日		102 年 12 月 31 日		代 碼	負 債 及 股 東 權 益	103 年 12 月 31 日		102 年 12 月 31 日	
		金 額	%	金 額	%			金 額	%	金 額	%
	流動資產						流動負債				
1100	現金及約當現金(附註二及四)	\$ 1,432,275	23	\$ 570,827	12	2100	短期借款(附註十一)	\$ 480,769	8	\$ 244,684	5
1320	備供出售金融資產—流動(附註二及五)	113,922	2	128,393	3	2120	應付票據(附註十八)	24,922	-	30,885	1
1140	應收帳款淨額(附註二及六)	493,192	8	504,872	10	2140	應付帳款	116,583	2	133,347	3
1178	其他應收款—關係人(附註十八)	223,443	3	276,453	6	2150	應付帳款—關係人(附註十八)	204,374	3	139,560	3
120X	存貨(附註二及七)	883,903	14	568,857	12	2160	應付所得稅(附註二及十五)	157,637	2	242,845	5
1291	受限制資產—流動(附註十九)	59,825	1	62,848	1	2170	應付費用	63,235	1	43,026	1
1298	其他流動資產(附註二及十五)	51,928	1	20,343	-	2190	其他應付款項—關係人(附註十八)	747,372	12	945,681	19
11XX	流動資產合計	3,258,488	52	2,132,593	44	2272	一年或一營業週期內到期長期借款(附註十二)	16,370	-	15,612	-
	投 資					2280	其他流動負債	47,382	1	2,298	-
1480	以成本衡量之金融資產—非流動(附註二及八)	6,676	-	6,676	-	21XX	流動負債合計	1,858,644	29	1,797,938	37
1421	採權益法之長期股權投資(附註二及九)	2,427,602	39	2,102,076	44		長期負債(附註十二)				
14XX	投資合計	2,434,278	39	2,108,752	44	2420	長期借款	124,483	2	168,653	4
	固定資產(附註二、十及十九)						其他負債				
	成 本					2810	應計退休金負債(附註二、三及十三)	8,871	-	-	-
1501	土 地	431,383	7	431,383	9	2820	存入保證金	3	-	8	-
1521	房屋及建築	155,666	2	151,877	3	2861	遞延所得稅負債—非流動(附註二及十五)	98,029	2	110,562	2
1551	運輸設備	11,250	-	9,790	-	2881	遞延貸項—聯屬公司間利益	14,392	-	-	-
1561	辦公設備	2,632	-	1,884	-	28XX	其他負債合計	121,295	2	110,570	2
15XY	成本合計	600,931	9	594,934	12		負債合計	2,104,422	33	2,077,161	43
15X9	減：累計折舊	(17,879)	-	(15,865)	-	2XXX					
1670	未完工程及預付設備款	-	-	30	-		股東權益(附註二及十四)				
15XX	固定資產合計	583,052	9	579,099	12		股 本				
	無形資產					3110	普通股股本	802,034	13	645,247	13
1770	遞延退休金成本(附註二、三及十三)	8,871	-	-	-	3210	資本公積	1,030,735	16	400,735	8
	其他資產						保留盈餘				
1820	存出保證金	140	-	102	-	3310	法定盈餘公積	255,267	4	190,806	4
1830	遞延費用	7,900	-	7,731	-	3350	未分配盈餘	2,049,845	33	1,522,112	32
18XX	其他資產合計	8,040	-	7,833	-	33XX	保留盈餘合計	2,305,112	37	1,712,918	36
	資 產 總 計	\$ 6,292,729	100	\$ 4,828,277	100		股東權益其他項目				
						3450	金融商品未實現損失	(20,163)	-	(6,392)	-
						3420	累積換算調整數(附註二、九及十四)	70,589	1	(1,392)	-
						34XX	股東權益其他項目合計	50,426	1	(7,784)	-
						3XXX	股東權益合計	4,188,307	67	2,751,116	57
							負債及股東權益總計	\$ 6,292,729	100	\$ 4,828,277	100

後附之附註係本財務報表之一部分。

董事長：楊文賢



經理人：吳朝肇



會計主管：黃麗爵



廣越企業股份有限公司

損益表

民國 103 年及 102 年 1 月 1 日至 12 月 31 日

單位：新台幣仟元，惟
每股盈餘為元

代碼		103年度		102年度	
		金	額 %	金	額 %
	營業收入(附註二及十八)				
4110	銷貨收入	\$6,279,350	101	\$5,020,056	100
4170	銷貨退回及折讓	(38,408)	(1)	(2,538)	-
4000	營業收入合計	<u>6,240,942</u>	<u>100</u>	<u>5,017,518</u>	<u>100</u>
	營業成本(附註十六及十八)				
5110	銷貨成本	(5,207,516)	(84)	(4,318,257)	(86)
5910	營業毛利	1,033,426	16	699,261	14
5920	聯屬公司間未實現利益	(14,392)	-	-	-
	已實現營業毛利	<u>1,019,034</u>	<u>16</u>	<u>699,261</u>	<u>14</u>
	營業費用(附註十六及十八)				
6100	推銷費用	(49,054)	(1)	(40,399)	(1)
6200	管理及總務費用	(148,251)	(2)	(122,093)	(2)
6300	研究發展費用	(27,044)	-	(22,272)	(1)
6000	營業費用合計	(224,349)	(3)	(184,764)	(4)
6900	營業淨利	<u>794,685</u>	<u>13</u>	<u>514,497</u>	<u>10</u>
	營業外收入及利益				
7110	利息收入(附註十八)	6,712	-	1,849	-
	權益法認列之投資收益				
	—淨額(附註二及九)	179,659	3	80,486	2
	股利收入	3,382	-	499	-
7130	處分固定資產利益	-	-	2,472	-
7140	處分投資利益	1,739	-	56,243	1
7160	兌換利益	19,182	-	36,278	1
7480	什項收入(附註十八)	<u>141,486</u>	<u>2</u>	<u>125,910</u>	<u>2</u>
7100	營業外收入及利益				
	合計	<u>352,160</u>	<u>5</u>	<u>303,737</u>	<u>6</u>

(接次頁)

(承前頁)

代碼		103年度		102年度	
		金	額 %	金	額 %
	營業外費用及損失				
7510	利息費用	(\$ 12,584)	-	(\$ 12,728)	-
7530	處分固定資產損失	(879)	-	-	-
7880	什項支出	(90)	-	(110)	-
7500	營業外費用及損失 合計	(13,553)	-	(12,838)	-
7900	稅前淨利	1,133,292	18	805,396	16
8110	所得稅費用(附註二及十五)	(218,474)	(3)	(160,783)	(3)
9600	本期淨利	<u>\$ 914,818</u>	<u>15</u>	<u>\$ 644,613</u>	<u>13</u>
代碼		稅	前	稅	後
9750	每股盈餘(附註十七)				
9750	基 本	<u>\$15.11</u>	<u>\$12.20</u>	<u>\$12.46</u>	<u>\$ 9.97</u>
9850	稀 釋	<u>\$15.04</u>	<u>\$12.14</u>	<u>\$12.44</u>	<u>\$ 9.96</u>

後附之附註係本財務報表之一部分。

董事長：楊文賢



經理人：吳朝筆



會計主管：黃麗爵



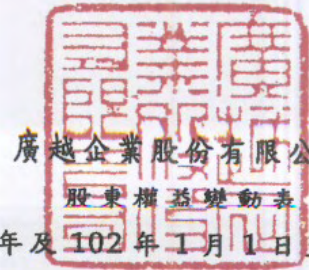

廣越企業股份有限公司

股東權益變動表

民國 103 年及 102 年 1 月 1 日至 12 月 31 日

單位：新台幣仟元

	股 本	資 本 公 積		保 留 盈 餘		股 東 權 益 其 他 項 目		合 計
		發 行 股 票 溢 價	法 定 盈 餘 公 積	未 分 配 盈 餘	累 積 換 算 調 整 數	金 融 商 品 未 實 現 損 益		
102 年 1 月 1 日 餘 額	\$ 454,373	\$ 735	\$ 129,436	\$ 1,175,010	(\$ 1,771)	(\$ 7,343)	\$ 1,750,440	
101 年度盈餘分配 (附註十四)								
提列法定盈餘公積	-	-	61,370	(61,370)	-	-	-	
現金股利	-	-	-	(136,312)	-	-	(136,312)	
股票股利	90,874	-	-	(90,874)	-	-	-	
現金增資	100,000	400,000	-	-	-	-	500,000	
長期股權投資持股比例變動調整	-	-	-	(8,955)	-	-	(8,955)	
102 年度淨利	-	-	-	644,613	-	-	644,613	
換算調整數之變動	-	-	-	-	379	-	379	
備供出售金融資產未實現利益之變動	-	-	-	-	-	951	951	
102 年 12 月 31 日 餘 額	645,247	400,735	190,806	1,522,112	(1,392)	(6,392)	2,751,116	
102 年度盈餘分配 (附註十四)								
提列法定盈餘公積	-	-	64,461	(64,461)	-	-	-	
現金股利	-	-	-	(225,837)	-	-	(225,837)	
股票股利	96,787	-	-	(96,787)	-	-	-	
現金增資	60,000	630,000	-	-	-	-	690,000	
103 年度淨利	-	-	-	914,818	-	-	914,818	
換算調整數之變動	-	-	-	-	71,981	-	71,981	
備供出售金融資產未實現利益之變動	-	-	-	-	-	(13,771)	(13,771)	
103 年 12 月 31 日 餘 額	\$ 802,034	\$ 1,030,735	\$ 255,267	\$ 2,049,845	\$ 70,589	(\$ 20,163)	\$ 4,188,307	

後附之附註係本財務報表之一部分。

董事長：楊文賢



經理人：吳朝筆



會計主管：黃麗爵



廣越企業股份有限公司

現金流量表

民國 103 年及 102 年 1 月 1 日至 12 月 31 日

單位：新台幣仟元

	103年度	102年度
營業活動之現金流量		
本期淨利	\$ 914,818	\$ 644,613
調整項目		
折舊費用	4,525	4,257
攤銷費用	3,316	3,021
呆帳費用	-	5,091
存貨呆滯及跌價損失	17,800	21,500
採權益法認列之投資收益	(179,659)	(80,486)
處分固定資產損失(利益)	879	(2,472)
收到權益法被投資公司現金股利	340,502	595,805
未實現銷貨毛利	14,392	-
遞延所得稅利益	(35,567)	(114,135)
處分備供出售金融資產利益	(1,739)	(56,243)
營業資產及負債之淨變動		
應收票據	-	1,474
應收帳款	11,680	(202,492)
其他應收款—關係人	10,119	(97,467)
存貨	(332,846)	(34,436)
其他流動資產	(23,293)	(6,883)
應付票據	(5,963)	(11,293)
應付帳款	48,066	86,512
應付所得稅	(85,208)	205,238
應付費用	20,209	10,750
其他應付款—關係人	(198,309)	2,266
其他流動負債	45,068	(2,099)
營業活動之淨現金流入	<u>568,790</u>	<u>972,521</u>
投資活動之現金流量		
取得備供出售金融資產	(14,147)	(151,089)
出售備供出售金融資產價款	15,886	202,084
受限制資產減少(增加)	3,023	(177)
其他應收款—關係人(增加)減少	42,891	28,824
採權益法之長期股權投資增加	(398,946)	(576,260)
購置固定資產價款	(10,297)	(30)

(接次頁)

(承前頁)

	103年度	102年度
處分固定資產價款	\$ 940	\$ 4,754
存出保證金增加	(38)	(40)
遞延費用增加	(3,485)	(425)
因合併而產生之現金流入	-	86,758
投資清算股款	-	1,817
投資活動之淨現金流出	<u>(364,173)</u>	<u>(403,784)</u>
融資活動之現金流量		
存入保證金(減少)增加	(5)	6
短期借款增加	236,085	7,087
償還長期借款	(43,412)	(776,490)
發放現金股利	(225,837)	(136,312)
現金增資	690,000	500,000
融資活動之淨現金流入(出)	<u>656,831</u>	<u>(405,709)</u>
本年度現金及約當現金淨增加數	861,448	163,028
年初現金及約當現金餘額	<u>570,827</u>	<u>407,799</u>
年底現金及約當現金餘額	<u>\$1,432,275</u>	<u>\$ 570,827</u>
現金流量資訊之補充揭露		
支付利息	<u>\$ 12,159</u>	<u>\$ 12,306</u>
支付所得稅	<u>\$ 325,946</u>	<u>\$ 64,337</u>
同時影響現金及非現金項目之投資活動		
採權益法之長期股權投資增加	\$ 398,946	\$ 665,822
預付長期投資款減少	-	(89,562)
增加長期股權投資付現數	<u>\$ 398,946</u>	<u>\$ 576,260</u>
不影響現金流量之投資及融資活動		
一年到期之長期借款	<u>\$ 16,370</u>	<u>\$ 15,612</u>
盈餘轉增資	<u>\$ 96,787</u>	<u>\$ 90,874</u>

後附之附註係本財務報表之一部分。

董事長：楊文賢



經理人：吳朝筆



會計主管：黃麗爵



廣越企業股份有限公司

財務報表附註

民國 103 及 102 年度

(金額除另註明外，金額以新台幣仟元為單位)

一、公司沿革及營業

本公司於 84 年 10 月依公司法暨其他有關法令規定設立之股份有限公司，主要業務係各種成衣加工、製造及買賣。

本公司於民國 102 年 11 月 22 日經董事會決議同意依企業併購法第 19 條及公司法第 316 條之 2 規定，與持股 100% 之子公司尚弘服裝股份有限公司（以下簡稱「尚弘服裝」）進行簡易合併，合併後尚弘服裝為消滅公司，本公司為存續公司，合併基準日為 102 年 12 月 6 日。

合併併入之資產及負債帳面價值，明細列示如下：

	金	額
承受之資產：		
現金及銀行存款	\$	86,758
其他應收款—關係人		23,720
其他流動資產		122
採權益法之長期股權投資		<u>221,105</u>
		<u>331,705</u>
承受之負債：		
流動負債		15
遞延所得稅負債—非流動		<u>7,361</u>
淨資產	\$	<u><u>324,329</u></u>

截至 103 年及 102 年 12 月底止，本公司員工人數分別為 177 人及 149 人。

二、重要會計政策之彙總說明

本財務報表係依照證券發行人財務報告編製準則及財團法人中華民國會計研究發展基金會財務準則委員會所公布之各號財務會計準則公報及其解釋編製。重要會計政策彙總說明如下：

(一) 外幣交易及外幣財務報表之換算

本公司所有國外營運機構外幣財務報表之換算如下：資產及負債科目均按資產負債表日之即期匯率換算；股東權益按歷史匯率換算；股利按宣告日之匯率換算；損益科目按加權平均匯率換算；外幣財務報表換算所產生之兌換差額列入換算調整數，列於股東權益之調整項目，俟國外營運機構出售或清算時併入損益計算。

非衍生性商品之外幣交易所產生之各項外幣資產、負債、收入或費用，按交易日之即期匯率折算新台幣金額入帳。外幣資產及負債實際收付結清時所產生之兌換差額，作為當期損益。

資產負債表日之外幣貨幣性資產或負債，按該日即期匯率予以調整，兌換差額列為當期損益。

資產負債表日之外幣非貨幣性資產或負債（例如權益商品），依公平價值衡量者，按該日即期匯率調整，所產生之兌換差額，屬公平價值變動認列為股東權益調整項目者，列為股東權益調整項目；屬公平價值變動認列為當期損益者，列為當期損益。以成本衡量者，則按交易日之歷史匯率衡量。

外幣長期投資按權益法評價者，以被投資公司之外幣財務報表換算後所得之股東權益做為依據，兌換差額列入累積換算調整數，作為股東權益之調整項目。

(二) 會計估計

依照前述準則及原則編製財務報表時，本公司對於備抵呆帳、存貨跌價損失、固定資產折舊、所得稅、退休金、商品保證責任以及員工分紅及董監酬勞費用等之提列，必須使用合理之估計金額，因估計涉及判斷，實際結果可能有所差異。

(三) 資產與負債區分流動與非流動之標準

流動資產包括現金及約當現金，以及主要為交易目的而持有之資產或預期於資產負債表日後 1 年內變現之資產；固定資產、無形資產及其他不屬於流動資產之資產為非流動資產。流動負債包括主要為交易目的而發生之負債，以及須於資產負債表日後 1 年內清償之負債，負債不屬於流動負債者為非流動負債。

(四) 約當現金

約當現金係自投資日起 3 個月內到期之商業本票、銀行承兌匯票及附買回債券，其帳面價值近似公平價值。

(五) 備供出售金融資產

備供出售金融資產於原始認列時，以公平價值衡量，並加計取得之交易成本；後續評價以公平價值衡量，且其價值變動列為股東權益調整項目，累積之利益或損失於金融資產除列時，列入當期損益。依交易慣例購買或出售金融資產時，採用交易日會計處理。

現金股利於除息基準日（或股東會決議日）認列收益，但依據投資前淨利宣告之部分，係自投資成本減除。股票股利不列為投資收益，僅註記股數增加，並按增加後之總股數重新計算每股成本。債務商品原始認列金額與到期金額間之差額，採用利息法攤銷之利息，認列為當期損益。

若有減損之客觀證據，則認列減損損失。若後續期間減損金額減少，備供出售權益商品之減損減少金額認列為股東權益調整項目；備供出售債務商品之減損減少金額若明顯與認列減損後發生之事件有關，則予以迴轉並認列為當期損益。

(六) 以成本衡量之金融資產

無法可靠衡量公平價值之權益商品投資，包括未上市（櫃）股票及興櫃股票等，以原始認列之成本衡量。股利之會計處理，與備供出售金融資產相同。若有減損之客觀證據，則認列減損損失，此減損金額不予迴轉。

(七) 應收帳款之減損評估

本公司對於應收帳款係於每一資產負債表日評估其減損跡象，當有客觀證據顯示，因應收帳款原始認列後發生之單一或多項事件，致使應收帳款之估計未來現金流量受影響者，該應收帳款則視為已減損。客觀之減損證據可能包含：

1. 債務人發生顯著財務困難；或
2. 應收帳款發生逾期之情形；或
3. 債務人很有可能倒閉或進行其他財務重整。

針對某些應收款項經個別評估未有減損後，另再以組合基礎來評估減損。應收帳款組合之客觀減損證據可能包含本公司過去收款經驗、該組合之延遲付款增加情況，以及與應收帳款違約有關之可觀察全國性或區域性經濟情勢變化。

認列之減損損失金額係為該資產之帳面金額與預期未來現金流量（已反映擔保品或保證之影響）以該應收帳款原始有效利率折現值之間的差額。應收款帳之帳面金額係藉由備抵評價科目調降。當應收款項視為無法回收時，係沖銷備抵評價科目。原先已沖銷而後續回收之款項係貸記備抵評價科目。備抵評價科目帳面金額之變動認列為呆帳損失。

(八) 存 貨

存貨包括原料、製成品及在製品。存貨係以成本與淨變現價值孰低計價，比較成本與淨變現價值時除同類別存貨外係以個別項目為基礎。淨變現價值係指在正常情況下之估計售價減除至完工尚需投入之成本及銷售費用後之餘額。存貨成本之計算採用加權平均法。存貨平時按標準成本計價，結帳日再予調整使其接近按加權平均法計算之成本。

(九) 採權益法之長期股權投資

本公司對被投資公司持有表決權股份達 20% 以上或具有重大影響力者，採用權益法評價。

取得股權或首次採用權益法時，先將投資成本予以分析處理，投資成本超過可辨認淨資產公平價值部分列為商譽，商譽不予攤銷。若可辨認淨資產公平價值超過投資成本，則其差額就各非流動資產（非採權益法評價之金融資產、待處分資產、遞延所得稅資產及預付退休金或其他退休給付除外）公平價值等比例減少之，仍有差額時列為非常損益。

本公司與採權益法被投資公司順流交易所產生之利益，按持股比例予以消除；惟如本公司對該被投資公司有控制能力，則予全部消除。本公司與採權益法被投資公司逆流交易所產生之利益，按持股比例予以消除。

被投資公司發行新股時，若未按持股比例認購，致使持股比例發生變動，並因而使投資之股權淨值發生增減時，其增減數調整資本公積及長期投資；前項調整如應借記資本公積，而長期投資所產生之資本公積餘額不足時，其差額借記保留盈餘。

本公司對具重大影響力之被投資公司，因認列其虧損致使對該被投資公司之長期投資及墊款帳面餘額為負數時，除本公司意圖繼續支持，或該被投資公司之虧損係屬短期性質，有充分證據顯示將於未來短期內回復獲利之營運外，其投資損失之認列以使對該公司投資及墊款之帳面餘額降至零為限。

本公司對於已達控制能力之被投資公司，若因認列其虧損致使對該被投資公司之長期投資帳面餘額為負數時，除被投資公司之其他股東有義務並能夠提出額外資金承擔其損失者外，本公司全額吸收超過該被投資公司股東原有權益之損失金額，若該被投資公司日後獲利，則該利益先歸屬至本公司，直至原多承擔之損失完全回復為止。

(十) 固定資產

固定資產以成本減累計折舊計價。固定資產購建期間為該項資產所支出款項而負擔之利息，予以資本化列為固定資產之成本。重大之更新及改良作為資本支出；修理及維護支出則作為當期費用。

折舊採用直線法依下列耐用年限計提：房屋及建築，50年；運輸設備，5年至10年；辦公設備，4年至5年。

耐用年限屆滿仍繼續使用之固定資產，則就其殘值按重行估計可使用年數繼續提列折舊。

固定資產出售或報廢時，其相關成本及累計折舊自帳上減除。處分固定資產之利益或損失，列為當期之營業外利益或損失。

(十一) 遞延費用

主要係電腦軟體成本等，採直線法按3年至7年平均攤提。

(十二) 資產減損

倘資產（主要為固定資產、遞延費用及採權益法評價之長期股權投資）以其相關可回收金額衡量帳面價值有重大減損時，就其減

損部分認列損失。嗣後若資產可回收金額增加時，將減損損失之迴轉認列為利益，惟資產於減損損失迴轉後之帳面價值，不得超過該項資產在未認列減損損失之情況下，減除應提列攤銷後之帳面價值。已依法令規定辦理重估價者，則其減損先減少股東權益項下之未實現重估增值，不足數再認列損失；迴轉時，就原認列為損失之範圍內先認列利益，餘額再轉回未實現重估增值。

(十三) 退休金

屬確定給付退休辦法之退休金係按精算結果認列；屬確定提撥退休辦法之退休金，係於員工提供服務之期間，將應提撥之退休金數額認列為當期費用。確定給付退休辦法發生縮減或清償時，將縮減或清償損益列入當期之淨退休金成本。

(十四) 所得稅

所得稅作同期間及跨期間之分攤，亦即可減除暫時性差異之所得稅影響數認列為遞延所得稅資產，並評估其可實現性，認列備抵評價金額；應課稅暫時性差異之所得稅影響數則認列為遞延所得稅負債。遞延所得稅資產或負債依其相關資產或負債之分類劃分為流動或非流動項目，無相關之資產或負債者，依預期回轉期間劃分為流動或非流動項目。

投資國外子公司或國外合資企業之長期股權投資帳面價值與課稅基礎之暫時性差異，如本公司可控制暫時性差異回轉之時間，且於可預見之未來不會回轉，其實質上係長久存在者，則不予以認列相關遞延所得稅負債或資產。

以前年度應付所得稅之調整，列入當期所得稅。

依所得稅法規定計算之未分配盈餘加徵 10% 所得稅列為股東會決議年度之所得稅費用。

(十五) 收入之認列

本公司係於貨物之所有權及顯著風險移轉予客戶時認列銷貨收入，因其獲利過程大部分已完成，且已實現或可實現。去料加工時，加工產品之所有權及顯著風險並未移轉，是以去料時不作銷貨處理。

銷貨收入係按本公司與買方所協議交易對價（考量商業折扣及數量折扣後）之公平價值衡量；惟銷貨收入之對價為 1 年期以內之應收款時，其公平價值與到期值差異不大且交易量頻繁，則不按設算利率計算公平價值。

(十六) 重分類

102 年度之財務報表若干項目經重分類，俾配合 103 年度財務報表之表達。

三、會計變動之理由及其影響

退休金之會計處理

本公司自 103 年 12 月 31 日首次採用財務會計準則公報第十八號「退休金會計處理準則」。是項變動，對本公司 103 年度本期損益並無影響，對遞延退休金成本及退休金準備／應計退休金負債均增加 8,871 仟元。

四、現金及約當現金

	103年12月31日	102年12月31日
庫存現金	\$ 61	\$ 50
支票及活期存款	528,306	62,743
定期存款	<u>903,908</u>	<u>508,034</u>
	<u>\$ 1,432,275</u>	<u>\$ 570,827</u>

截至 103 年及 102 年 12 月 31 日止，均無到期日在 1 年以後之銀行定期存款。

五、備供出售金融資產－流動

	103年12月31日	102年12月31日
國內上市（櫃）股票	\$134,785	\$134,785
備供出售金融資產評價調整	(<u>20,863</u>)	(<u>6,392</u>)
	<u>\$113,922</u>	<u>\$128,393</u>

六、應收帳款

	103年12月31日	102年12月31日
應收帳款	\$498,283	\$509,963
減：備抵呆帳	(<u>5,091</u>)	(<u>5,091</u>)
	<u>\$493,192</u>	<u>\$504,872</u>

本公司備抵呆帳之變動情形如下：

	103年度	102年度
	應收帳款	應收帳款
期初餘額	\$ 5,091	\$ -
加：本期提列呆帳費用	<u>-</u>	<u>5,091</u>
期末餘額	<u>\$ 5,091</u>	<u>\$ 5,091</u>

七、存貨

	103年12月31日	102年12月31日
原料	\$486,191	\$418,199
在製品	237,881	88,674
製成品	<u>159,831</u>	<u>61,984</u>
	<u>\$883,903</u>	<u>\$568,857</u>

103年及102年12月31日之備抵存貨跌價損失分別為39,300仟元及21,500仟元。

103及102年度與存貨相關之銷貨成本分別為5,207,516仟元及4,318,257仟元。

八、以成本衡量之金融資產－非流動

	103年12月31日	102年12月31日
國內非上市(櫃)普通股	<u>\$ 6,676</u>	<u>\$ 6,676</u>

本公司所持有之上述股票投資，因無活絡市場公開報價且其公平價值無法可靠衡量，故以成本衡量。

九、採權益法之長期股權投資

被投資公司	103年12月31日		102年12月31日	
	帳面金額	股權%	帳面金額	股權%
非上市(櫃)公司				
Kwang Viet Garment Co., Ltd.	\$ 251,645	100	\$ 335,110	100
First Garment Co., Ltd.	-	-	207,753	100
Spring Co., Ltd.	949,246	100	787,764	100
Quang Viet (Tien Giang) Co., LTD.	595,805	100	256,434	100
尚弘羽絨股份有限公司	302,763	98	293,910	98
Q.V.S. Limited	286,369	100	221,105	100
Q Gear Limited	<u>41,774</u>	100	<u>-</u>	-
	<u>\$2,427,602</u>		<u>\$2,102,076</u>	

First Garment Co., Ltd. (消滅公司) 於 103 年度與 Kwang Viet Garment Co., Ltd. 進行吸收合併，吸收合併後同為本公司之子公司。

Q Well Limited 已於 102 年度辦理清算完結，尚弘服裝股份有限公司 (消滅公司) 亦於 102 年底與本公司 (存續公司) 進行吸收合併，吸收合併後將尚弘服裝股份有限公司之採權益法之長期股權投資之被投資公司 Q.V.S. Limited 轉為本公司之子公司。

103 及 102 年度採權益法認列之投資損益，係依據各被投資公司同期間經會計師查核之財務報表認列。其原始投資成本及相關投資 (損) 益列示如下：

被 投 資 公 司	103年度		
	原始投資金額	投資 (損) 益	累積換算調整數
Kwang Viet Garment Co., Ltd.	\$ 210,228	\$ 65,985	(\$ 10,179)
First Garment Co., Ltd.	-	841	(7,363)
Spring Co., Ltd.	320,036	110,391	51,091
Quang Viet (Tien Giang) Co., LTD.	609,182	9,559	22,407
Q Gear Limited	1,510	38,485	1,779
Q.V.S. Limited	280,111	(46,180)	21,413
尚弘羽絨股份有限公司	<u>294,000</u>	<u>578</u>	<u>7,575</u>
	<u>\$1,715,067</u>	<u>\$ 179,659</u>	<u>\$ 86,723</u>

被 投 資 公 司	102年度		
	原始投資金額	投資 (損) 益	累積換算調整數
Kwang Viet Garment Co., Ltd.	\$ 119,942	\$ 27,166	(\$ 61,202)
First Garment Co., Ltd.	90,286	698	(958)
Spring Co., Ltd.	320,036	61,156	47,129
Quang Viet (Tien Giang) Co., LTD.	301,777	202	5,159
Q Well Limited	-	(1,583)	31
尚弘服裝股份有限公司	-	(7,063)	8,547
Q.V.S. Limited	190,080	-	-
尚弘羽絨股份有限公司	<u>294,000</u>	<u>(90)</u>	<u>-</u>
	<u>\$1,316,121</u>	<u>\$ 80,486</u>	<u>(\$ 1,294)</u>

十、固定資產

成本	103年度					
	土 地	房屋及建築	運輸設備	辦公設備	未完工程及 預付設備款	合 計
年初餘額	\$431,383	\$151,877	\$ 9,790	\$ 1,884	\$ 30	\$594,964
本年度增加	-	3,789	5,680	828	-	10,297
本年度處分	-	-	(4,250)	(80)	-	(4,330)
本年度重分類	-	-	30	-	(30)	-
年底餘額	<u>431,383</u>	<u>155,666</u>	<u>11,250</u>	<u>2,632</u>	<u>-</u>	<u>600,931</u>
累計折舊						
年初餘額	-	11,112	3,784	969	-	15,865
折舊費用	-	3,040	1,120	365	-	4,525
本年度處分	-	-	(2,431)	(80)	-	(2,511)
本年度重分類	-	-	-	-	-	-
年底餘額	<u>-</u>	<u>14,152</u>	<u>2,473</u>	<u>1,254</u>	<u>-</u>	<u>17,879</u>
年底淨額	<u>\$431,383</u>	<u>\$141,514</u>	<u>\$ 8,777</u>	<u>\$ 1,378</u>	<u>\$ -</u>	<u>\$583,052</u>

成本	102年度					
	土 地	房屋及建築	運輸設備	辦公設備	未完工程及 預付設備款	合 計
年初餘額	\$432,470	\$153,122	\$ 9,790	\$ 3,245	\$ -	\$598,627
本年度增加	-	-	-	-	30	30
本年度處分	(1,087)	(1,245)	-	(1,361)	-	(3,693)
本年度重分類	-	-	-	-	-	-
年底餘額	<u>431,383</u>	<u>151,877</u>	<u>9,790</u>	<u>1,884</u>	<u>30</u>	<u>594,964</u>
累計折舊						
年初餘額	-	8,174	2,829	2,016	-	13,019
折舊費用	-	2,988	955	314	-	4,257
本年度處分	-	(50)	-	(1,361)	-	(1,411)
本年度重分類	-	-	-	-	-	-
年底餘額	<u>-</u>	<u>11,112</u>	<u>3,784</u>	<u>969</u>	<u>-</u>	<u>15,865</u>
年底淨額	<u>\$431,383</u>	<u>\$140,765</u>	<u>\$ 6,006</u>	<u>\$ 915</u>	<u>\$ 30</u>	<u>\$579,099</u>

103 及 102 年度上述固定資產均無利息資本化之情事。本公司固定資產另設定質押作為借款之擔保品，請參閱附註十九。

十一、短期借款

	103年12月31日	102年12月31日
信用借款—利率區間 103 年為 1.04%~1.20%；102 年為 1.06%~1.65%	\$264,657	\$199,865
應付信用狀借款—利率區間 103 年為 1.00%~1.25%；102 年為 1.06%~1.65%	<u>216,112</u>	<u>44,819</u>
	<u>\$480,769</u>	<u>\$244,684</u>

本公司依約提供定期存款作為擔保品，相關質抵押擔保情形請參閱附註十九。

十二、長期借款

原始借款金額	償還期間及辦法	103年12月31日	102年12月31日
<u>銀行借款</u>			
兆豐銀行	借款總額：73,800 仟元。	\$ 48,332	\$ 53,042
—抵押借款	借款期間：98.05.12~113.05.12 利率區間：1.630% 還款辦法：每個月為一期，共 15 年， 本息依年金法按月平均攤還。		
富邦銀行	借款總額：70,000 仟元。	44,549	48,877
—抵押借款	借款期間：98.05.12~113.05.12 利率區間：1.660%~1.736% 還款辦法：每個月為一期，共 15 年， 本息依年金法按月平均攤還。		
玉山銀行	借款總額：127,000 仟元。	47,972	82,346
—抵押借款	借款期間：99.05.26~114.05.26 利率區間：1.750% 還款辦法：每個月為一期，共 15 年， 本息依年金法按月平均攤還。		
減：一年內到期之 長期借款		(<u>16,370</u>)	(<u>15,612</u>)
		<u>\$ 124,483</u>	<u>\$ 168,653</u>

本公司依約提供土地及房屋建築作為擔保品，相關質抵押擔保情形請參閱附註十九。

十三、員工退休金

適用「勞工退休金條例」之退休金制度，係屬確定提撥退休辦法，依員工每月薪資百分之六提撥退休金至勞工保險局之個人專戶。本公司 103 及 102 年度認列之退休金成本分別為 5,356 仟元及 3,769 仟元。

適用「勞動基準法」之退休金制度，係屬確定給付退休辦法。員工退休金之支付，係根據服務年資及核准退休日前 6 個月平均工資計算。本公司按員工每月薪資總額百分之二提撥員工退休基金，交由勞工退休準備金監督委員會以該委員會名義存入台灣銀行之專戶。本公司 103 年度認列之退休金成本為 1,702 仟元。

屬確定給付退休辦法之退休金相關資訊揭露如下：

(一) 退休基金提撥狀況與帳載應計退休金負債之調節

	<u>103年度</u>
給付義務	
既得給付義務	(\$ 13,193)
非既得給付義務	(9,495)
累積給付義務	(22,688)
未來薪資增加之影響數	(4,537)
預計給付義務	(27,225)
退休基金資產公平價值	<u>13,817</u>
提撥狀況	(13,408)
未認列過渡性淨給付義務	13,408
補列之應計退休金負債	(8,871)
應計退休金負債(遞延退休金 成本)	(<u>\$ 8,871</u>)
既得給付	(<u>\$ 8,871</u>)

(二) 精算假設

	<u>103年度</u>
折現率	2.00%
未來薪資水準增加率	2.00%
退休基金資產預期投資報酬率	2.00%

	<u>103年度</u>
(三) 提撥至退休基金金額	<u>\$ 1,833</u>
(四) 由退休基金支付金額	<u>\$ -</u>

十四、股東權益

股本

103年及102年12月31日本公司額定股本總額均為1,000,000仟元，均為100,000仟股，每股10元，均為普通股，分次發行。截至103年及102年12月31日止，本公司已發行股本分別為802,034仟元及645,247仟元。

資本公積

資本公積中屬超過票面金額發行股票之溢額（包括已超過面額發行普通股）及受領贈與之部分得用以彌補虧損，亦得於公司無虧損時，用以發放現金股利或撥充股本，惟撥充股本時每年以實收股本之一定比率為限。

因長期股權投資及員工認股權產生之資本公積，不得作為任何用途。

盈餘分派及股利政策

本公司年度總決算如有盈餘，應先依法完納稅捐，彌補歷年虧損，次提百分之十為法定盈餘公積，必要時依法提列或迴轉特別盈餘公積，如尚有盈餘由董事會擬具盈餘分配之議案，提請股東會決議分派，其中董事及監察人酬勞不得超過 2%，員工紅利不得低於 2%，不高於 8%。員工分配股票紅利之對象，得包括符合一定條件之從屬公司員工，其條件及方式由董事會訂定之。分派完董事及監察人酬勞與員工紅利後，如尚有盈餘則加計以前年度累積未分配盈餘，由董事會擬具盈餘分配案，提請股東會決議分派之。

103 及 102 年度應付員工紅利估列金額分別為 16,500 仟元及 2,760 仟元；應付董監酬勞估列金額分別為 700 仟元及 600 仟元。

法定盈餘公積應提撥至其餘額達公司實收股本總額時為止。法定盈餘公積得用以彌補虧損。公司無虧損時，法定盈餘公積超過實收股本總額 25% 之部分除得撥充股本外，尚得以現金分配。

分配未分配盈餘時，除屬非中華民國境內居住者之股東外，其餘股東可獲配按股利分配日之稅額扣抵比率計算之股東可扣抵稅額。

本公司股東常會分別於 103 年 6 月 27 日及 102 年 6 月 21 日決議通過 102 及 101 年度盈餘分配案如下：

	盈 餘 分 配 案		每 股 股 利 (元)	
	102年度	101年度	102年度	101年度
法定盈餘公積	\$ 64,461	\$ 61,370	\$ -	\$ -
現金股利	225,837	136,312	3.50	3.00
股票股利	96,787	90,874	1.50	2.00

本公司分別於 103 年 6 月 27 日及 102 年 6 月 21 日之股東常會決議配發 102 及 101 年度員工紅利及董監酬勞如下：

	102年度		101年度	
	現	金紅利	現	金紅利
員工紅利	\$	3,265	\$	2,301
董監事酬勞		600		600

	102年度		101年度	
	員工紅利	董監事酬勞	員工紅利	董監事酬勞
股東會決議配發金額	\$ 3,265	\$ 600	\$ 2,301	\$ 600
各年度財報認列金額	(2,760)	(600)	(700)	(600)
	<u>\$ 505</u>	<u>\$ -</u>	<u>\$ 1,601</u>	<u>\$ -</u>

股東會決議配發員工紅利及董監事酬勞與各年度財務報表認列之員工分紅及董監事酬勞之差異主要係因估計改變，已分別調整為 103 及 102 年度之損益。

本公司 104 年 2 月 27 日董事會擬議 103 年盈餘分配及每股股利如下：

	盈餘分配	每股股利(元)
法定盈餘公積	\$ 91,482	\$ -
現金股利	280,712	3.5
股票股利	120,305	1.5

有關 103 年度之盈餘分配案、員工分紅及董監酬勞尚待預計於 104 年 4 月 10 日召開股東會決議。

金融商品未實現損益

103 及 102 年度金融商品未實現損益之變動如下：

	備供出售 金融資產	長期股權 投資依持股 比例認列	合計
<u>103 年度</u>			
期初餘額	(\$ 6,392)	\$ -	(\$ 6,392)
直接認列為股東權益調 整項目	(14,471)	700	(13,771)
期末餘額	<u>(\$ 20,863)</u>	<u>\$ 700</u>	<u>(\$ 20,163)</u>

(接次頁)

(承前頁)

	備 供 出 售 金 融 資 產	長 期 股 權 投 資 依 持 股 比 例 認 列	合 計
<u>102 年度</u>			
期初餘額	(\$ 7,343)	\$ -	(\$ 7,343)
直接認列為股東權益調 整項目	<u>951</u>	<u>-</u>	<u>951</u>
期末餘額	<u>(\$ 6,392)</u>	<u>\$ -</u>	<u>(\$ 6,392)</u>

十五、所得稅

帳列稅前利益按法定稅率（17%）計算之所得稅費用與所得稅費用之調節如下：

	<u>103年度</u>	<u>102年度</u>
稅前利益按法定稅率計算之所 得稅費用	\$192,660	\$136,917
調節項目之所得稅影響數		
永久性差異		
免稅所得其他	(969)	(8,848)
其 他	278	217
暫時性差異	<u>35,567</u>	<u>114,135</u>
當期所得稅	227,536	242,421
未分配盈餘加徵 10%	25,752	32,514
遞延所得稅		
暫時性差異	(35,567)	(114,135)
以前年度所得稅調整	<u>753</u>	<u>(17)</u>
所得稅費用	<u>\$218,474</u>	<u>\$160,783</u>

遞延所得稅資產（負債）之構成項目如下：

	<u>103年12月31日</u>	<u>102年12月31日</u>
流 動		
遞延所得稅資產（負債）		
聯屬公司間未實現毛 利	\$ 2,447	\$ -
未實現存貨跌價損失	6,681	3,655
未實現兌換利益	<u>1,693</u>	<u>(1,126)</u>
	<u>\$ 10,821</u>	<u>\$ 2,529</u>

(接次頁)

(承前頁)

	<u>103年12月31日</u>	<u>102年12月31日</u>
非流動		
遞延所得稅資產(負債)		
應計退休金負債	(\$ 22)	\$ -
累積換算調整數	(14,457)	285
權益法認列之投資利益	(<u>83,550</u>)	(<u>110,847</u>)
	(<u>\$ 98,029</u>)	(<u>\$110,562</u>)

本公司之所得稅結算申報案件，業經稅捐稽徵機關核定至 101 年度。

兩稅合一相關資訊如下：

	<u>103年12月31日</u>	<u>102年12月31日</u>
86 年度以前未分配盈餘	\$ -	\$ -
87 年度以後未分配盈餘	<u>2,049,845</u>	<u>1,522,112</u>
	<u>\$ 2,049,845</u>	<u>\$ 1,522,112</u>

103 年及 102 年 12 月 31 日股東可扣抵稅額帳戶餘額分別為 350,189 仟元及 114,761 仟元。

103 及 102 年度盈餘分配適用之稅額扣抵比率分別為 24.80% (預計) 及 23.52%。

十六、用人、折舊及攤銷費用

	103年度			102年度		
	屬於營業成本者	屬於營業費用者	合計	屬於營業成本者	屬於營業費用者	合計
用人費用						
薪資費用	\$ -	\$ 139,011	\$ 139,011	\$ -	\$ 100,912	\$ 100,912
退休金	-	7,058	7,058	-	5,199	5,199
保險費	-	10,026	10,026	-	7,427	7,427
其他用人費用	-	8,899	8,899	-	7,348	7,348
	<u>\$ -</u>	<u>\$ 164,994</u>	<u>\$ 164,994</u>	<u>\$ -</u>	<u>\$ 120,886</u>	<u>\$ 120,886</u>
折舊費用	\$ -	\$ 4,525	\$ 4,525	\$ -	\$ 4,257	\$ 4,257
攤銷費用	-	3,316	3,316	-	3,021	3,021

十七、每股盈餘

單位：新台幣元

	103年度		102年度	
	稅前	稅後	稅前	稅後
基本每股盈餘	<u>\$15.11</u>	<u>\$12.20</u>	<u>\$12.46</u>	<u>\$ 9.97</u>
稀釋每股盈餘	<u>\$15.04</u>	<u>\$12.14</u>	<u>\$12.44</u>	<u>\$ 9.96</u>

計算每股盈餘之分子及分母揭露如下：

	金額 (分子)		股數 (分母) (仟股)	每股盈餘 (元)	
	稅前	稅後		稅前	稅後
<u>103年度</u>					
基本每股盈餘					
屬於普通股股東之本 期盈餘	\$ 1,133,292	\$ 914,818	74,984	<u>\$15.11</u>	<u>\$12.20</u>
具稀釋作用潛在普通股之 影響					
員工分紅	—	—	348		
稀釋每股盈餘					
屬於普通股股東之本 期盈餘加潛在普通 股之影響	<u>\$ 1,133,292</u>	<u>\$ 914,818</u>	<u>75,332</u>	<u>\$15.04</u>	<u>\$12.14</u>
<u>102年度</u>					
基本每股盈餘					
屬於普通股股東之本 期盈餘	\$ 805,396	\$ 644,613	64,642	<u>\$12.46</u>	<u>\$ 9.97</u>
具稀釋作用潛在普通股之 影響					
員工分紅	—	—	99		
稀釋每股盈餘					
屬於普通股股東之本 期盈餘加潛在普通 股之影響	<u>\$ 805,396</u>	<u>\$ 644,613</u>	<u>64,741</u>	<u>\$12.44</u>	<u>\$ 9.96</u>

本公司自 97 年 1 月 1 日起，採用 (九六) 基秘字第〇五二號函，將員工分紅及董監酬勞視為費用而非盈餘之分配。若企業得選擇以股票或現金發放員工分紅，則計算稀釋每股盈餘時，應假設員工分紅將採發放股票方式，並於該潛在普通股具有稀釋作用時計入加權平均流通在外股數，以計算稀釋每股盈餘。計算稀釋每股盈餘時，以該潛在普通股資產負債表日之淨值，作為發行股數之判斷基礎。於次年度股東會決議員工分紅發放股數前計算稀釋每股盈餘時，亦繼續考量該等潛在普通股之稀釋作用。

計算每股盈餘時，無償配股之影響已列入追溯調整。因追溯調整，102 年度稅後基本每股盈餘及稀釋每股盈餘，分別由 11.73 元及 11.71 元減少為 9.97 元及 9.96 元。

十八、關係人交易

(一) 關係人之名稱及關係

關 係 人 名 稱	與 本 公 司 之 關 係
Kwang Viet Garment Co., Ltd.	採權益法評價之被投資公司
First Garment Co., Ltd.	採權益法評價之被投資公司
Quang Viet (Tien Giang) Co., Ltd.	採權益法評價之被投資公司
Spring Co., Ltd.	採權益法評價之被投資公司
Q.V.S Limited	採權益法評價之被投資公司
Q Gear Limited	採權益法評價之被投資公司
尚弘羽絨股份有限公司	採權益法評價之被投資公司
嘉興廣越服裝有限公司	同一聯屬公司
福懋興業股份有限公司	本公司之董事
尚弘服裝股份有限公司	採權益法評價之被投資公司(已於 102 年底吸收合併為消滅公司)

(二) 與關係人間之重大交易事項

1. 加工費

關 係 人 名 稱	103年度		102年度	
	金 額	佔 銷 貨 成 本 %	金 額	佔 銷 貨 成 本 %
Kwang Viet Garment Co., Ltd.	\$ 1,260,159	24	\$ 838,666	20
First Garment Co., Ltd.	-	-	81,732	2
Quang Viet (Tien Giang) Co., Ltd.	660,005	13	342,581	8
嘉興廣越服裝有限公司	-	-	408,005	9
合 計	<u>\$ 1,920,164</u>	<u>37</u>	<u>\$ 1,670,984</u>	<u>39</u>

本公司對關係人之加工費計價係由雙方議定，授信條件為視資金需求狀況，並以其債權債務互抵，無其他類似交易可供比較。

2. 進 貨

關 係 人 名 稱	103年度		102年度	
	金 額	佔 進 貨 淨 額 %	金 額	佔 進 貨 淨 額 %
福懋興業股份有限公司	\$ 550,815	15	\$ 521,938	21
嘉興廣越服裝有限公司	<u>771,592</u>	<u>22</u>	<u>78,888</u>	<u>3</u>
	<u>\$ 1,322,407</u>	<u>37</u>	<u>\$ 600,826</u>	<u>24</u>

本公司向福懋興業股份有限公司之進貨及授信條件與一般廠商比較無重大差異；本公司向嘉興廣越服裝有限公司之進貨為對外銷售價格之 90%，授信條件與一般廠商比較無重大差異。

3. 銷 貨

關 係 人 名 稱	103年度		102年度	
	金 額	%	金 額	%
嘉興廣越服裝有限公司	<u>\$ -</u>	<u>-</u>	<u>\$ 69,281</u>	<u>1</u>

本公司對關係人之銷貨價格及授信條件並無一般廠商可供比較，交易條件由雙方議定；授信條件為視資金需求狀況，並以其債權債務互抵。

4. 技術服務收入及手續費收入（帳列什項收入）

關 係 人 名 稱	103年度		102年度	
	金 額	佔 該 科 目 %	金 額	佔 該 科 目 %
技術服務收入				
嘉興廣越服裝有限 公司	\$ 132,980	94	\$ 96,859	77
手續費收入				
嘉興廣越服裝有限 公司	<u>-</u>	<u>-</u>	<u>6,711</u>	<u>5</u>
	<u>\$ 132,980</u>	<u>94</u>	<u>\$ 103,570</u>	<u>82</u>

本公司對關係人收取之技術服務收入係依關係人每年銷售淨額之 4~5% 計算，並於次年收取應收技術服務收入款；手續費收入為代關係人採購原物料金額之 1~2% 計算，授信條件為視資金需求狀況，並以其債權債務互抵。

5. 債權債務情形

關 係 人 名 稱	103年12月31日		102年12月31日	
	金 額	佔 該 科目 %	金 額	佔 該 科目 %
應付票據				
福懋興業股份有限 公司	\$ <u>216</u>	<u>1</u>	\$ <u>431</u>	<u>1</u>
應付帳款				
福懋興業股份有限 公司	\$ 128,851	6	\$ 78,758	56
嘉興廣越服裝有限 公司	<u>75,523</u>	<u>94</u>	<u>60,802</u>	<u>44</u>
	\$ <u>204,374</u>	<u>100</u>	\$ <u>139,560</u>	<u>100</u>
其他應付款				
福懋興業股份有限 公司	\$ 3,432	-	\$ -	-
Kwang Viet Garment Co., Ltd.	594,109	80	876,265	93
First Garment Co., Ltd.	-	-	69,416	7
Quang Viet (Tien Giang) Co., Ltd.	<u>149,831</u>	<u>20</u>	<u>-</u>	<u>-</u>
合 計	\$ <u>747,372</u>	<u>100</u>	\$ <u>945,681</u>	<u>100</u>
其他應收款				
Kwang Viet Garment Co., Ltd.	\$ -	-	\$ 16,981	6
Quang Viet (Tien Giang) Co., Ltd.	-	-	155,142	56
福懋興業股份有限 公司	63	-	-	-
嘉興廣越服裝有限 公司	87,285	39	80,486	29
Q.V.S Limited	<u>136,095</u>	<u>61</u>	<u>23,844</u>	<u>9</u>
合 計	\$ <u>223,443</u>	<u>100</u>	\$ <u>276,453</u>	<u>100</u>

6. 資金融通情形

	103年度				
	最高餘額	期末餘額	利率區間	利息收入 (費用)	應收(付) 利息
其他應收款					
Quang Viet (Tien Giang) Co., Ltd.	\$ 155,142	\$ -	-	\$ -	\$ -
Q.V.S Limited	<u>136,095</u>	<u>136,095</u>	-	<u>-</u>	<u>-</u>
	<u>\$ 291,237</u>	<u>\$ 136,095</u>		<u>\$ -</u>	<u>\$ -</u>
	102年度				
	最高餘額	期末餘額	利率區間	利息收入 (費用)	應收(付) 利息
其他應收款					
Quang Viet (Tien Giang) Co., Ltd.	\$ 155,142	\$ 155,142	-	\$ -	\$ -
Q.V.S Limited	<u>23,844</u>	<u>23,844</u>	-	<u>-</u>	<u>-</u>
	<u>\$ 178,986</u>	<u>\$ 178,986</u>		<u>\$ -</u>	<u>\$ -</u>
長期借款－ Kwang Viet Garment Co., Ltd.	<u>\$ 643,599</u>	<u>\$ -</u>	-	<u>\$ -</u>	<u>\$ -</u>

7. 租賃情形

承 租 人	租 賃 期 間	租 金 收 入
<u>103 年度</u>		
尚弘羽絨股份有限公司	103/1/1~105/12/31	<u>\$ 23</u>
<u>102 年度</u>		
尚弘服裝股份有限公司	101/1/1~102/12/31	<u>\$ 23</u>

上述與關係人之租賃交易係依雙方議定租金。

8. 董事、監察人及管理階層酬勞資訊：

	103年度	102年度
薪 資	\$21,641	\$12,575
獎 金	<u>6,190</u>	<u>6,788</u>
	<u>\$27,831</u>	<u>\$19,363</u>

十九、質抵押之資產

本公司下列資產業經提供為向銀行申請借款之擔保品或其他受限制之用途：

	103年12月31日	102年12月31日
定期存款（受限制資產）	\$ 59,825	\$ 62,848
土地	431,383	431,383
房屋及建築	141,514	140,765
合計	<u>\$ 632,722</u>	<u>\$ 634,996</u>

二十、重大承諾事項及或有事項

(一) 截至 103 年 12 月 31 日，本公司因購買原料已開立未使用之信用狀金額為美金 4,812 仟元。

(二) 截至 103 年 12 月 31 日，本公司因借款而開立之保證票據為 7,000 仟元，作為借款到期償還之承諾。

二一、外幣金融資產及負債之匯率資訊

本公司具重大影響之外幣金融資產及負債資訊如下：

單位：各外幣仟元／新台幣仟元

	103年12月31日			102年12月31日								
	外	幣	匯率	新	台	幣	外	幣	匯率	新	台	幣
<u>金融資產</u>												
<u>貨幣性項目</u>												
歐元	\$	15	38.47	\$	582	\$	5	41.09	\$	190		
港幣		300	4.08		1,226		43	3.84		163		
人民幣		25,557	5.09		130,136		25,545	4.90		125,275		
美金		55,101	31.65		1,743,939		37,678	29.81		1,122,986		
<u>採權益法之長期股權投資</u>												
越盾		572,999,377	0.00148		847,450		565,716,159	0.00141		799,297		
美金		40,360	31.65		1,277,389		34,019	29.81		1,008,869		
<u>金融負債</u>												
<u>貨幣性項目</u>												
港幣		86	4.08		351		-	-		-		
美金		52,950	31.65		1,675,863		38,965	29.81		1,161,355		

二二、營運部門財務資訊

本公司已於 103 年度合併財務報表中依規定揭露營運部門財務資訊。

二三、事先揭露採用國際財務報導準則相關事項

本公司已於 103 年度合併財務報表中依規定揭露採用國際財務報導準則相關事項。

二四、附註揭露事項

(一) 重大交易事項及(二)轉投資事業相關資訊

1. 資金貸與他人：附表一。
2. 為他人背書保證：無。
3. 期末持有有價證券情形：附表二。
4. 累積買進或賣出同一有價證券之金額達新台幣 3 億元或實收資本額 20% 以上：附表三。
5. 取得不動產之金額達新台幣 3 億元或實收資本額 20% 以上：無。
6. 處分不動產之金額達新台幣 3 億元或實收資本額 20% 以上：無。
7. 與關係人進、銷貨之金額達新台幣 1 億元或實收資本額 20% 以上：附表四。
8. 應收關係人款項達新台幣 1 億元或實收資本額 20% 以上：附表五。
9. 被投資公司資訊：附表六
10. 從事衍生性商品交易：無。

(三) 大陸投資資訊

1. 大陸被投資公司名稱、主要營業項目、實收資本額、投資方式、資金匯出入、持股比例、投資損益、期末投資帳面價值、已匯回投資損益及赴大陸地區投資限額：附表七。
2. 與大陸投資公司直接或間接經由第三地區所發生下列之重大交易事項，暨其價格、付款條件、未實現損益：附表八。
3. 與大陸投資公司間直接或間接經由第三地區事業提供票據背書保證或提供擔保品情形：無。
4. 與大陸投資公司間直接或間接經由第三地區提供資金融通情形：無。
5. 其他對當期損益或財務狀況有重大影響之交易事項：無。

廣越企業股份有限公司
資金貸與他人
民國 103 年 1 月 1 日至 12 月 31 日

附表一

單位：除另與註明者外
，為新台幣仟元

編號	貸出資金之公司	貸與對象	往來項目	是否為關係人	本期最高餘額	期末餘額	實際動支金額	利率區間	資金貸與性質	業務往來金額	有短期融通資金必要之原因	提列備抵呆帳金額	擔保品		對個別對象資金貸與限額 (註 1)	資金貸與總限額 (註 1)	備註
													名稱	價值			
0	廣越企業股份有限公司	Q.V.S Limited	其他應收款 —關係人	是	\$ 136,095 (USD 4,300)	\$ 136,095 (USD 4,300)	\$ 136,095 (USD 4,300)	-	2	\$ -	營業週轉	\$ -	無	-	\$ 1,256,492	\$ 1,675,323	-
		Quang Viet (Tien Giang) Co., Ltd.	其他應收款 —關係人	是	155,142 (USD 5,021)	-	-	-	2	-	-	"	-	"	-	1,256,492	1,675,323
1	Q.V.S Limited	科吉爾公司	其他應收款 —關係人	是	136,095 (USD 4,300)	136,095 (USD 4,300)	136,095 (USD 4,300)	-	2	-	"	-	"	-	1,256,492	1,675,323	-

註 1：(1) 資金貸與總額，以不超過母公司財務報表淨值 40% 為限。

(2) 對個別借款公司資金貸與之限額，以不超過母公司最近期財務報表淨值 30% 為限。

註 2：資金貸與性質說明如下：

(1) 有業務往來填 1。

(2) 有短期資金融通之入要者填 2。

廣越企業股份有限公司
 期末持有有價證券情形
 民國 103 年 12 月 31 日

附表二

單位：除另與註明者外，
 為新台幣仟元

持 有 之 公 司	有 價 證 券 種 類 及 名 稱	與 有 價 證 券 發 行 人 之 關 係	帳 列 科 目	期				備 註
				股 數 或 單 位	帳 面 金 額	持 股 比 例	公 允 價 值	
廣越企業股份有限公司	<u>股票－上市上櫃</u>	無 本公司之董事	備供出售金融資產－流動	775,000	\$ 7,727	0.37	\$ 7,727	
	金居開發股份有限公司		"	3,382,000	106,195	0.20	106,195	
	福懋興業股份有限公司						<u>\$ 113,922</u>	
	<u>股票－非上市上櫃</u>	本公司之董事	以成本衡量之金融資產－非流動	498,750	\$ 6,676	19	無市價資訊	
	廣嶸企業股份有限公司							
	<u>股票－非上市上櫃</u>	子 公 司	採權益法之長期股權投資	-	\$ 251,645	100	無市價資訊	
	Kwang Viet Garment Co., Ltd.		"	10,200,000	949,246	100	"	
	Spring Co., Ltd.		"	-	595,805	100	"	
	Quang Viet (Tien Giang) Co., Ltd.		"	9,400,000	286,369	100	"	
	Q.V.S Limited		"	29,400,000	302,763	98	"	
尚弘羽絨股份有限公司	"	50,000	41,774	100	"			
Q Gear Limited						<u>\$ 2,427,602</u>		
Spring Co., Ltd.	<u>股票－非上市上櫃</u>	子 公 司	採權益法之長期股權投資	-	\$ 945,345 (USD 29,869,719)	100	無市價資訊	
嘉興廣越服裝有限公司								
Q.V.S Limited	<u>股票－非上市上櫃</u>	子 公 司	採權益法之長期股權投資	-	118,861 (USD 3,755,491)	100	無市價資訊	
尚弘服裝（沅陽）有限公司								
	江蘇科吉爾戶外用品有限公司	"	"	-	166,576 (USD 5,263,080)	100	"	

(接次頁)

(承前頁)

持 有 之 公 司	有 價 證 券 種 類 及 名 稱	與 有 價 證 券 發 行 人 之 關 係	帳 列 科 目	期				備 註
				股 數 或 單 位	帳 面 金 額	持 股 比 例	公 允 價 值	
尚弘羽絨股份有限公司	<u>股票－上市上櫃</u>							
	福懋興業股份有限公司	本公司之董事	備供出售金融資產－流動	205,000	\$ 6,437	-	\$ 6,437	
	光隆實業股份有限公司	無	"	22,000	917	-	917	
	儒鴻企業股份有限公司	"	"	1,920	616	-	616	
	<u>美國股票－上市上櫃</u>							
	Under Armour	"	"	4,500	9,671	-	9,671	
	Tesla Motor Inc.	"	"	1,810	12,741	-	12,741	
	Apple Inc.	"	"	1,000	3,493	-	3,493	
	Alibaba Group Holding Ltd. ADS	"	"	2,000	658	-	658	
					<u>\$ 34,533</u>		<u>\$ 34,533</u>	
	<u>股票－非上市上櫃</u>							
	T.O.D Limited	子 公 司	採權益法之長期股權投資	6,000,000	\$ 184,601 (USD 5,832,565)	100	無市價資訊	
T.O.D Limited	<u>股票－非上市上櫃</u>							
	尚弘羽絨沭陽有限公司	子 公 司	採權益法之長期股權投資	-	179,370 (USD 5,667,325)	100	無市價資訊	

廣越企業股份有限公司

累積買進或賣出同一有價證券之金額達新臺幣 3 億元或實收資本額 20% 以上

民國 103 年 1 月 1 日至 12 月 31 日

附表三

單位：除另與註明者外，為新台幣仟元

買、賣之公司	有價證券種類及名稱	帳列科目	交易對象	關係	初期		買入		賣出		期末			
					股數	金額	股數	金額	股數	金額	股數	金額		
廣越企業股份有限公司	採權益法之長期股權投資 Quang Viet (Tien Giang) Co., Ltd.	採權益法之長期股權投資	不適用	本公司之子公司	-	\$ 256,434	-	現金增資 \$ 307,405 投資利益 9,559 累積換算調整數 22,407	-	\$ -	\$ -	\$ -	-	\$ 595,805

廣越企業股份有限公司

與關係人進、銷貨之金額達新臺幣一億元或實收資本額 20%以上

民國 103 年 1 月 1 日至 12 月 31 日

附表四

單位：除另與註明者外，為新台幣仟元

進(銷)貨之公司	交易對象名稱	關係	交易情形				交易條件與一般交易不同之情形及原因		應收(付)票據、帳款		備註
			進(銷)貨	金額	佔總進(銷)貨之比率	授信期間	單價	授信期間	餘額	佔總應收(付)票據、帳款之比率	
廣越企業股份有限公司	福懋興業股份有限公司	本公司之董事	進貨	\$ 550,815	15	月結 30 天	按一般交易價格	月結 30 天	\$ 129,067	11%	
	嘉興廣越服裝有限公司	同一聯屬公司	進貨	771,592	22	"	對外價格之 90%	"	75,523	6%	
	Kwang Viet Garment Co., Ltd.	採權益法評價之被投資公司	加工費	1,260,159	66	"	按一般交易價格	"	594,109	51%	
	Quang Viet (Tien Giang) Co., Ltd.	採權益法評價之被投資公司	加工費	660,005	34	"	按一般交易價格	"	149,831	13%	

廣越企業股份有限公司
 應收關係人款項達新臺幣一億元或實收資本額 20% 以上
 民國 103 年 12 月 31 日

附表五

單位：除另與註明者外
 ，為新台幣仟元

帳列應收款項之公司	交易對象名稱	關係	應收關係人款項餘額	週轉率	逾期應收關係人款項		應收關係人款項 期後收回金額	提列備抵 呆帳金額
					金額	處理方式		
廣越企業股份有限公司	Q.V.S Limited	採權益法評價之被投資公司	其他應收款－關係人 136,095	—	\$ -	—	\$ -	\$ -
Kwang Viet Garment Co., Ltd.	廣越企業股份有限公司	本公司之母公司	其他應收款－關係人 594,109	—	-	—	-	-
Quang Viet (Tien Giang) Co., Ltd.	廣越企業股份有限公司	本公司之母公司	其他應收款－關係人 149,831	—	-	—	-	-
Q.V.S Limited	江蘇科吉爾戶外用品有限公司	本公司之子公司	其他應收款－關係人 136,095	—	-	—	-	-

廣越企業股份有限公司
被投資公司資訊、所在地區...等相關資訊
民國 103 年 1 月 1 日至 12 月 31 日

附表六

單位：除另與註明者外，
為新台幣仟元

投資公司名稱	被投資公司名稱	所在地區	主要營業項目	原始投資金額		期 末 持 有		被投資公司		本期認列之		備 註
				本 期 期 末	去 年 年 底	股 數	比 率	帳 面 金 額	本 期 損 益	投 資 損 益		
廣越企業股份有限公司	Kwang Viet Garment Co., Ltd.	越 南	成衣加工、製造及買賣	\$ 210,228	\$ 119,942	-	100	\$ 251,645	65,985	\$ 65,985	子公司	
	Spring Co., Ltd.	薩 摩 亞	控股業務	320,036	320,036	10,200,000	100	949,246	110,391	110,391	"	
	Quang Viet (Tien Giang) Co., Ltd.	越 南	成衣加工、製造及買賣	609,182	301,777	-	100	595,805	9,559	9,559	"	
Spring Co., Ltd.	Q.V.S Limited	薩 摩 亞	控股業務	280,111	190,080	9,400,000	100	286,369	(46,180)	(46,180)	"	
	尚弘羽絨股份有限公司	台 灣	成衣加工、製造及買賣	294,000	294,000	29,400,000	98	302,763	590	578	"	
	Q Gear Limited	薩 摩 亞	控股業務	1,510	-	50,000	100	41,774	38,485	38,485	"	
Q.V.S Limited	嘉興廣越服裝有限公司	中國大陸	成衣加工、製造及買賣	320,036	320,036	-	100	945,345	110,066	110,066	"	
	尚弘服裝（涑陽）有限公司	中國大陸	成衣加工、製造及買賣	(USD 10,200,000)	(USD 10,200,000)			(USD 29,869,719)	(USD 3,631,813)	(USD 3,631,813)		
				61,693	61,693	-	100	118,861	12,061	12,061	"	
尚弘羽絨股份有限公司	江蘇科吉爾戶外用品有限公司	中國大陸	買賣業	(USD 2,100,000)	(USD 2,100,000)			(USD 3,755,491)	(USD 397,987)	(USD 397,987)		
				218,418	128,387	-	100	166,576	(34,139)	(34,139)	"	
	T.O.D Limited	薩 摩 亞	控股業務	(USD 7,300,000)	(USD 4,300,000)	6,000,000	100	(USD 5,263,080)	(USD 1,126,483)	(USD 1,126,483)		
T.O.D Limited	尚弘羽絨涑陽有限公司	中國大陸	成衣加工、製造及買賣	181,219	175,239			184,601	4,347	4,347	"	
				(USD 6,000,000)	(USD 5,800,000)			(USD 5,832,565)	(USD 143,450)	(USD 143,450)		
				178,394	-	-	100	179,370	(6,520)	(6,520)	"	
				(USD 5,906,000)				(USD 5,667,325)	(USD 215,153)	(USD 215,153)		

廣越企業股份有限公司
大陸投資資訊
民國 103 年 1 月 1 日至 12 月 31 日

附表七

單位：除另與註明者外
，為新台幣仟元

大陸被投資公司名稱	主要營業項目	實收資本額	投資方式	本期期初自台灣匯出累積投資金額	本期匯出或收回投資金額		本期期末自台灣匯出累積投資金額	被投資公司本期損益	本公司直接或間接投資之持股比例	本期認列投資損益	期末投資帳面金額	截至本期止已匯回投資收益	備註
					匯出	收回							
嘉興廣越服裝有限公司	成衣加工、製造及買賣	\$ 320,036 (USD 10,200,000)	(2) 薩摩亞	\$ 320,036 (USD 10,200,000)	\$ -	\$ -	\$ 320,036 (USD 10,200,000)	\$ 110,066 (USD 3,631,813)	100	\$ 110,066 (USD 3,631,813)	\$ 945,345 (USD 29,869,719)	\$ -	-
尚弘服裝(沭陽)有限公司	成衣加工、製造及買賣	\$ 61,693 (USD 2,100,000)	(2) 薩摩亞	61,693 (USD 2,100,000)	-	-	61,693 (USD 2,100,000)	12,061 (USD 397,987)	100	12,061 (USD 397,987)	118,861 (USD 3,755,491)	-	-
江蘇科吉爾戶外用品有限公司	買賣業	\$ 218,418 (USD 7,300,000)	(2) 薩摩亞	128,387 (USD 4,300,000)	90,031 (USD 3,000,000)	-	218,418 (USD 7,300,000)	(34,139) (USD 1,126,483)	100	(34,139) (USD 1,126,483)	166,576 (USD 5,263,080)	-	-
尚弘羽絨沭陽有限公司	成衣加工、製造及買賣	\$ 178,394 (USD 5,906,463)	(2) 薩摩亞	178,394 (USD 5,906,463)	178,394 (USD 5,906,463)	-	178,394 (USD 5,906,463)	(6,520) (USD 215,153)	98	(6,520) (USD 215,153)	179,370 (USD 5,667,325)	-	-

本期期末累計自台灣匯出赴大陸地區投資金額	經濟部投資審會核准投資金額	依經濟部投資審會規定赴大陸地區投資限額
\$778,541 USD 25,506,463	\$810,240 USD 25,600,000 (匯率 1:31.65)	\$2,512,984

廣越企業股份有限公司

與大陸被投資公司直接或間接經由第三地區所發生下列之重大交易事項及其價格、付款條件、未實現損益及其他相關資訊

民國 103 年 1 月 1 日至 12 月 31 日

附表八

單位：除另與註明者外
，為新台幣仟元

大陸被投資公司名稱	交易類型	進、銷貨(註)		交易條件		應收(付)票據、帳款		未實現損益	備註
		金額	百分比	付款條件	與一般交易之比較	金額	百分比		
嘉興廣越服裝有限公司	進貨	\$ 771,592	22	月結 30 天	月結 30 天	(\$ 75,523)	6	\$ 2,494	
	技術服務收入	132,980	-	"	"	87,285	6	-	

廣越企業股份有限公司
現金及約當現金明細表
民國 103 年 12 月 31 日

明細表一

單位：新台幣仟元

項	目	摘	要	金	額
現	金				
	庫存現金			\$	28
	週轉金				33
銀行存款					
	外幣活期存款	包含 2,081 仟美元，@31.65、 12 仟歐元，@38.47、300 仟 港幣，@4.08 及 1 仟人民 幣，@5.09			67,560
	支票及活期存款				460,746
	定期存款	期間 102.11.28~104.12.10，利 率 0.50%~1.35%，其中包 含外幣定存 23,857 仟美 元，@31.65 及 25,556 仟人 民幣，@5.09			<u>903,908</u>
					<u>\$1,432,275</u>

廣越企業股份有限公司
備供出售金融資產－流動明細表
民國 103 年 12 月 31 日

明細表二

單位：除另予註明者外
，係新台幣仟元

金 融 商 品 名 稱 摘 要	股 數	面 值	取 得 成 本	公 平 價 值	單 價 (元)	總 額	提 供 擔 保 或 質 押 情 形
股票－上市上櫃							
金居開發股份有限公司	-	775,000	\$ 15,500	\$ 9.97		\$ 7,727	無
福懋興業股份有限公司	-	3,382,000	<u>119,285</u>	31.40		<u>106,195</u>	"
			<u>\$ 134,785</u>			<u>\$ 113,922</u>	

廣越企業股份有限公司
 應收帳款明細表
 民國 103 年 12 月 31 日

明細表三

單位：新台幣仟元

客 戶 名 稱	摘 要	金 額
非關係人		
A 公司	貨 款	\$108,994
B 公司	"	129,492
C 公司	"	38,916
D 公司	"	48,233
E 公司	"	132,528
其他 (註)	"	<u>40,120</u>
		498,283
減：備抵呆帳		(<u>5,091</u>)
		<u>\$493,192</u>

註：各戶餘額皆未超過本科目餘額百分之五。

廣越企業股份有限公司
其他應收款－關係人明細表
民國 103 年 12 月 31 日

明細表四

單位：新台幣仟元

名 <u>稱</u>	摘 <u>要</u>	金 <u>額</u>
嘉興廣越服裝有限公司	代採購及技術服務款 項等	\$ 87,285
Q.V.S Limited	資金貸與	136,095
其他（註）		<u>63</u>
		<u>\$223,443</u>

註：各戶餘額皆未超過本科目餘額百分之五。

廣越企業股份有限公司

存貨明細表

民國 103 年 12 月 31 日

明細表五

單位：新台幣仟元

項	目	摘	要	金	額
				成	本
					市價 (註)
原	料			\$ 486,191	\$ 562,307
在	製	品		237,881	286,135
製	成	品		<u>159,831</u>	<u>208,438</u>
				<u>\$ 883,903</u>	<u>\$ 1,056,880</u>

註：本公司存貨以成本與淨變現價值孰低者衡量，且除同類別存貨外應逐項比較之。

廣越企業股份有限公司
其他流動資產明細表
民國 103 年 12 月 31 日

明細表六

單位：新台幣仟元

項	目	摘	要	金	額
預付貨款		預付原物料款等		\$34,679	
遞延所得稅資產—流動				10,821	
應收退稅款		營業稅退稅款		2,982	
其他（註）				<u>3,446</u>	
				<u>\$51,928</u>	

註：各戶餘額皆未超過本科目餘額百分之五。

廣越企業股份有限公司
採權益法之長期股權投資變動明細表
民國 103 年 1 月 1 日至 12 月 31 日

明細表七

單位：除另註明外，
係新台幣仟元

被投資公司名稱	期 初 餘 額		本 期 增 加		重 分 類	本 期 減 少		投資(損)益 (註)	累 積 換 算 調 整 數	金 融 商 品 未 實 現 損 益	期 末 餘 額		股 權 淨 值 單 價 (元) 總 額	提 供 擔 保 或 質 押 情 形			
	股 數	金 額	股 數	金 額		股 數	金 額				股 數	金 額			股 數	%	金 額
非上市(櫃)公司																	
Kwang Viet Garment Co., Ltd.	-	\$ 335,110	-	\$ -	-	\$ 70,811	-	(\$ 210,082)	\$ 65,985	(\$ 10,179)	\$ -	-	100	\$ 251,645	-	\$ 251,645	無
First Garment Co., Ltd.	-	207,753	-	-	-	(70,811)	-	(130,420)	841	(7,363)	-	-	-	-	-	-	無
Spring Co., Ltd.	10,200,000	787,764	-	-	-	-	-	-	110,391	51,091	-	10,200,000	100	949,246	31.38	949,246	無
Quant Viet (Tien Giang) Co., Ltd.	-	256,434	-	307,405	-	-	-	-	9,559	22,407	-	-	100	595,805	-	595,805	無
尚弘羽絨股份有限公司	29,400,000	293,910	-	-	-	-	-	-	578	7,575	700	29,400,000	98	302,763	10.00	302,763	無
Q.V.S Limited	6,400,000	221,105	3,000,000	90,031	-	-	-	-	(46,180)	21,413	-	9,400,000	100	286,369	29.80	286,369	無
Q Gear Limited	-	-	50,000	1,510	-	-	-	-	38,485	1,779	-	50,000	100	41,774	30.20	41,774	無
		<u>\$ 2,102,076</u>		<u>\$ 398,946</u>		<u>\$ -</u>		<u>(\$ 340,502)</u>	<u>\$ 179,659</u>	<u>\$ 86,723</u>	<u>\$ 700</u>	<u>-</u>		<u>\$ 2,427,602</u>		<u>\$ 2,427,602</u>	

註：係按同期間經會計師查核之財務報表認列投資損益。

廣越企業股份有限公司

短期借款明細表

民國 103 年 12 月 31 日

明細表八

單位：除另予註明者外，
係新台幣仟元

借 款 種 類	年 底 餘 額	契 約 期 限	利 率 區 間 (%)	融 資 額 度	抵 押 或 擔 保	備 註
銀行信用借款						
玉山銀行	\$ 6,235	103.10.6~104.4.2	1.10%	\$ 550,000	無	—
兆豐銀行	113,117	103.9.5~104.5.27	1.04%~1.20%	474,750	"	—
合庫銀行	27,251	103.11.5~104.5.27	1.19%~1.20%	150,000	"	—
富邦銀行	118,054	103.9.5~104.6.28	1.04%~1.20%	379,800	"	—
	<u>264,657</u>					
信用狀借款						
永豐銀行	2,459	103.12.22~104.3.20	1.25%	200,000	無	—
玉山銀行	146,486	103.9.3~104.7.3	1.10%~1.15%	550,000	抵 押	定 存
兆豐銀行	13,707	103.9.5~104.5.27	1.04%	474,750	無	—
富邦銀行	2,818	103.11.19~104.1.12	1.04%	379,800	"	—
新光銀行	50,642	103.10.20~104.5.13	1.24%	250,000	抵 押	定 存
	<u>216,112</u>					
	<u>\$ 480,769</u>					

廣越企業股份有限公司
應付票據明細表
民國 103 年 12 月 31 日

明細表九

單位：新台幣仟元

名	稱 摘	要 金	額
非關係人			
	F 公司	\$ 1,551	
	G 公司	1,490	
	H 公司	9,534	
	其他 (註)	<u>12,131</u>	
			24,706
關 係 人			
	福懋興業股份有限公司		<u>216</u>
			<u>\$ 24,922</u>

註：各戶餘額皆未超過本科目餘額百分之五。

廣越企業股份有限公司

應付帳款明細表

民國 103 年 12 月 31 日

明細表十

單位：新台幣仟元

廠	商	摘	要	金	額
非關係人					
	I 公司		貨 款	\$	16,039
	J 公司		"		27,674
	K 公司		"		32,018
	H 公司		"		22,611
	其他 (註)		"		<u>18,241</u>
					<u>\$116,583</u>
關 係 人					
	福懋興業股份有限公司		貨 款	\$	128,851
	嘉興廣越服裝有限公司		"		<u>75,523</u>
					<u>\$204,374</u>

註：各戶餘額皆未超過本科目餘額百分之五。

廣越企業股份有限公司
應付費用明細表
民國 103 年 12 月 31 日

明細表十一

單位：新台幣仟元

<u>項</u>	<u>目</u>	<u>摘</u>	<u>要</u>	<u>金</u>	<u>額</u>
應付員工分紅及董監酬勞				\$17,200	
應付薪資				35,137	
其他（註）				<u>10,898</u>	
				<u>\$63,235</u>	

廣越企業股份有限公司
其他應付款－關係人明細表
民國 103 年 12 月 31 日

明細表十二

單位：新台幣仟元

名 稱	摘 要	金 額
其他應付款關係人		
福懋興業股份有限公司	應付代採購	\$ 3,432
Kwang Viet Garment Co., Ltd.	應付加工款	594,109
Quang Viet (Tien Giang) Co., Ltd.	"	<u>149,831</u>
		<u>\$747,372</u>

廣越企業股份有限公司
其他流動負債明細表
民國 103 年 12 月 31 日

明細表十三

單位：新台幣仟元

名	稱	摘	要	金	額
代收款		代扣稅款等		\$ 519	
預收款項		預收貨款		32,931	
其他應付款		代採購等		<u>13,932</u>	
				<u>\$47,382</u>	

廣越企業股份有限公司

長期借款明細表

民國 103 年 12 月 31 日

明細表十四

單位：新台幣仟元

債 權 人	契 約 期 限	償 還 辦 法	年 利 率 (%)	金 額			抵 押 或 擔 保
				一 年 內 到 期	一 年 以 上 到 期	合 計	
兆豐松南	98.05.12~113.05.12	以每月為一期，共 15 年，本息依年金法按月平均攤還。	1.630	\$ 4,788	\$ 43,544	\$ 48,332	內湖辦公室 607 號 5 樓
富邦城東	98.05.12~113.05.12	每個月為一期，共 15 年，本息依年金法按月平均攤還。	1.736	4,402	40,147	44,549	內湖辦公室 607 號 6 樓
玉山營業部	99.05.26~114.05.26	每個月為一期，共 15 年，本息依年金法按月平均攤還。	1.750	<u>7,180</u>	<u>40,792</u>	<u>47,972</u>	內湖辦公室 605 號 4 樓
				<u>\$ 16,370</u>	<u>\$124,483</u>	<u>\$140,853</u>	

廣越企業股份有限公司

營業收入明細表

民國 103 年 1 月 1 日至 12 月 31 日

明細表十五

單位：新台幣仟元

項	目	金	額
羽絨夾克		<u>\$ 3,864,118</u>	
樹脂棉夾克		2,010,401	
其	他	<u>366,423</u>	
		<u>\$ 6,240,942</u>	

廣越企業股份有限公司

營業成本明細表

民國 103 年 1 月 1 日至 12 月 31 日

明細表十六

單位：新台幣仟元

項	目	金	額
直接原料			
期初原料		\$ 418,199	
加：本期進料		3,602,398	
減：期末原料		(486,191)	
本期耗用原料		3,534,406	
加工費用		<u>1,920,164</u>	
製造成本		5,454,570	
加：期初在製品		88,674	
減：期末在製品		(237,881)	
製成品成本		5,305,363	
加：期初製成品		61,984	
減：期末製成品		(159,831)	
銷貨成本		<u>\$ 5,207,516</u>	

廣越企業股份有限公司

營業費用明細表

民國 103 年 1 月 1 日至 12 月 31 日

明細表十七

單位：新台幣仟元

項	目	推 銷 費 用	管 理 及 總 務 費 用	研 究 發 展 費 用	合 計
薪資支出		\$ 25,058	\$ 89,186	\$ 24,767	\$139,011
保 險 費		2,661	6,983	1,622	11,266
旅 費		3,626	4,083	18	7,727
產 品 發 展 費		8,423	-	-	8,423
其 他 費 用		<u>9,286</u>	<u>47,999</u>	<u>637</u>	<u>57,922</u>
		<u>\$ 49,054</u>	<u>\$148,251</u>	<u>\$ 27,044</u>	<u>\$224,349</u>

廣越企業股份有限公司
營業外收入及利益明細表
民國 103 年 1 月 1 日至 12 月 31 日

明細表十八

單位：新台幣仟元

項 目	摘 要	金 額
利息收入	銀行存款利息	\$ 6,712
權益法認列之投資收 益—淨額		179,659
處分投資利益—淨額		1,739
股利收入		3,382
兌換利益		19,182
什項收入	技術移轉收入	132,980
	其 他	<u>8,506</u>
		<u>\$352,160</u>

廣越企業股份有限公司

營業外費用及損失明細表

民國 103 年 1 月 1 日至 12 月 31 日

明細表十九

單位：新台幣仟元

<u>項</u>	<u>目</u>	<u>摘</u>	<u>要</u>	<u>金</u>	<u>額</u>
利息費用		借	款	\$ 12,584	
處分固定資產損失				879	
什項支出				<u>90</u>	
				<u>\$ 13,553</u>	

附件三

103 年度合併財務報表及會計師查核報告

廣越企業股份有限公司
及其子公司

合併財務報表暨會計師查核報告
民國103年度

地址：台北市內湖區瑞光路607號6樓

電話：(02)27989169

§ 目 錄 §

項	目 頁	次	財 務 報 表 附 註 編 號
一、封 面	1		-
二、目 錄	2		-
三、關係企業合併財務報表聲明書	3		-
四、會計師查核報告	4		-
五、合併資產負債表	5		-
六、合併損益表	6~7		-
七、合併股東權益變動表	8		-
八、合併現金流量表	9~10		-
九、合併財務報表附註			
(一) 公司沿革	11~14		一
(二) 重要會計政策之彙總說明	15~19		二
(三) 會計變動之理由及其影響	19		三
(四) 重要會計科目之說明	20~30		四~十八
(五) 關係人交易	31~32		二十
(六) 質抵押之資產	33		二一
(七) 重大承諾事項及或有事項	33		二二
(八) 重大之災害損失	-		-
(九) 重大之期後事項	-		-
(十) 其 他	30~31, 33		十九, 二三
(十一) 附註揭露事項			
1. 重大交易事項相關資訊	34, 45~50		二四
2. 轉投資事業相關資訊	34, 46~48, 51		二四
3. 大陸投資資訊	34, 52~53		二四
4. 母子公司間業務關係及重要 交易往來情形	34, 54		二五
(十二) 營運部門財務資訊	35~36		二六
(十三) 事先揭露採用國際財務報導準 則相關事項	37~44		二七

聲 明 書

本公司民國 103 年度（自 103 年 1 月 1 日至 12 月 31 日止）依「關係企業合併營業報告書、關係企業合併財務報表及關係報告書編製準則」應納入編製關係企業合併財務報表之公司與依財務會計準則公報第七號應納入編製母子公司合併財務報表之公司均相同，且關係企業合併財務報表所應揭露相關資訊於前揭母子公司合併財務報表中均已揭露，爰不再另行編製關係企業合併財務報表。

特此聲明

公司名稱：廣越企業股份有限公司

負責人：楊 文 賢



中 華 民 國 104 年 2 月 27 日

會計師查核報告

廣越企業股份有限公司 公鑒：

廣越企業股份有限公司及其子公司民國 103 年 12 月 31 日之合併資產負債表，暨民國 103 年 1 月 1 日至 12 月 31 日之合併損益表、合併股東權益變動表及合併現金流量表，業經本會計師查核竣事。上開合併財務報表之編製係管理階層之責任，本會計師之責任則為根據查核結果對上開合併財務報表表示意見。

本會計師係依照會計師查核簽證財務報表規則及一般公認審計準則規劃並執行查核工作，以合理確信財務報表有無重大不實表達。此項查核工作包括以抽查方式獲取財務報表所列金額及所揭露事項之查核證據、評估管理階層編製合併財務報表所採用之會計原則及所作之重大會計估計，暨評估合併財務報表整體之表達。本會計師相信此項查核工作可對所表示之意見提供合理之依據。

依本會計師之意見，第一段所述合併財務報表在所有重大方面係依照證券發行人財務報告編製準則及財團法人中華民國會計研究發展基金會財務會計準則委員會所公布之各號財務會計準則公報及其解釋編製，足以允當表達廣越企業股份有限公司及其子公司民國 103 年 12 月 31 日之合併財務狀況，暨民國 103 年 1 月 1 日至 12 月 31 日之合併經營成果與合併現金流量。

如合併財務報表附註二所述，廣越企業股份有限公司及其子公司依行政院金融監督管理委員會規定，於首次公開合併財務報表時，得以單期方式表達。

勤業眾信聯合會計師事務所
會計師 謝 明 忠

謝 明 忠



會計師 陳 慧 銘

陳 慧 銘



行政院金融監督管理委員會核准文號
金管證審字第 1000028068 號

財政部證券暨期貨管理委員會核准文號
台財證六字第 0920123784 號

中 華 民 國 104 年 2 月 27 日

廣越企業股份有限公司及其子公司
合併資產負債表
民國103年12月31日

單位：新台幣仟元

代 碼	資 產	金 額	%	代 碼	負 債 及 股 東 權 益	金 額	%
	流動資產				流動負債		
1100	現金及約當現金(附註二及四)	\$ 2,381,592	37	2100	短期借款(附註十一)	\$ 480,769	8
1320	備供出售金融資產-流動(附註二及五)	148,455	3	2120	應付票據(附註二十)	25,170	-
1140	應收帳款淨額(附註二及六)	570,312	9	2140	應付帳款	195,912	3
120X	存貨(附註二及七)	1,240,576	19	2150	應付帳款-關係人(附註二十)	128,851	2
1260	預付款項	112,275	2	2160	應付所得稅(附註二及十六)	161,126	3
1291	受限制資產-流動(附註二一)	59,825	1	2170	應付費用(附註十三)	863,983	13
1298	其他流動資產(附註二、十六及二十)	76,414	1	2272	一年或一營業週期內到期長期借款(附註十二)	16,370	-
11XX	流動資產合計	4,589,449	72	2280	其他流動負債(附註十六及二十)	129,106	2
	投 資			21XX	流動負債合計	2,001,287	31
1480	以成本衡量之金融資產-非流動(附註二及八)	6,676	-		長期負債(附註十二)		
	固定資產(附註二、九及二一)			2420	長期借款	124,483	2
	成 本				其他負債		
1501	土 地	431,383	7	2810	應計退休金負債(附註二、三及十四)	8,871	-
1521	房屋及建築	812,701	12	2820	存入保證金	3	-
1531	機器設備	277,414	4	2861	遞延所得稅負債-非流動(附註二及十六)	98,029	2
1551	運輸設備	45,024	1	28XX	其他負債合計	106,903	2
1681	其他設備	113,472	2		負債合計	2,232,673	35
1631	租賃改良	13,799	-	2XXX			
15X1	成本合計	1,693,793	26		股東權益(附註二及十五)		
15X9	減：累計折舊	(341,483)	(5)		股 本		
1670	未完工程及預付設備款	251,747	4	3110	普通股股本	802,034	12
15XX	固定資產合計	1,604,057	25		資本公積		
	無形資產			3210	發行股票溢價	1,030,735	16
1770	遞延退休金成本(附註二、三及十四)	8,871	-		保留盈餘		
1782	土地使用權(附註十)	141,818	2	3310	法定盈餘公積	255,267	4
17XX	無形資產合計	150,689	2	3350	未分配盈餘	2,049,845	32
	其他資產			33XX	保留盈餘合計	2,305,112	36
1820	存出保證金	4,519	-		股東權益其他項目		
1830	遞延費用(附註二)	30,210	-	3450	金融商品未實現損失	(20,163)	-
1860	遞延所得稅資產-非流動(附註二及十六)	41,559	1	3420	累積換算調整數(附註二及十五)	70,589	1
18XX	其他資產合計	76,288	1	34XX	股東權益其他項目合計	50,426	1
	資 產 總 計	\$ 6,427,159	100		母公司股東權益合計	4,188,307	65
				3610	少數股權	6,179	-
				3XXX	股東權益合計	4,194,486	65
					負債及股東權益總計	\$ 6,427,159	100

後附之附註係本合併財務報表之一部分。

董事長：楊文賢



經理人：吳朝筆



會計主管：黃麗爵



廣越企業股份有限公司及其子公司

合併損益表

民國 103 年 1 月 1 日至 12 月 31 日

單位：新台幣仟元，惟
每股盈餘為元

代 碼		金 額	%
	營業收入 (附註二)		
4110	銷貨收入	\$ 8,473,791	100
4170	銷貨退回及折讓	(38,408)	-
4000	營業收入合計	8,435,383	100
	營業成本 (附註十七及二十)		
5110	銷貨成本	(6,742,250)	(80)
5910	營業毛利	1,693,133	20
	營業費用 (附註十七及二十)		
6100	推銷費用	124,627	2
6200	管理及總務費用	457,565	5
6300	研究發展費用	78,000	1
6000	營業費用合計	660,192	8
6900	營業淨利	1,032,941	12
	營業外收入及利益		
7110	利息收入	30,309	-
7122	股利收入	3,607	-
7140	處分投資利益	5,043	-
7160	兌換利益	50,440	1
7480	什項收入	74,429	1
7100	營業外收入及利益合計	163,828	2
	營業外費用及損失		
7510	利息費用	(37,511)	-
7530	處分固定資產損失	(11,237)	-
7880	什項支出	(5,383)	-
7500	營業外費用及損失合計	(54,131)	-

(接次頁)

(承前頁)

代 碼		金 額	%
7900	稅前淨利	\$ 1,142,638	14
8110	所得稅費用 (附註二及十六)	(227,808)	(3)
9600	合併總純益 (損)	<u>\$ 914,830</u>	<u>11</u>
	歸屬予：		
9601	母公司股東	\$ 914,818	11
9602	少數股權	<u>12</u>	<u>-</u>
		<u>\$ 914,830</u>	<u>11</u>

代 碼		稅 前	稅 後
9750	每股盈餘—母公司股東 (附註十八)		
9750	基 本	<u>\$ 15.11</u>	<u>\$ 12.20</u>
9850	稀 釋	<u>\$ 15.04</u>	<u>\$ 12.14</u>

後附之附註係本合併財務報表之一部分。

董事長：楊文賢



經理人：吳朝筆



會計主管：黃麗爵



廣越企業股份有限公司及其子公司

合併股東權益變動表

民國 103 年 1 月 1 日至 12 月 31 日

單位：新台幣仟元

	股 本	資 本 公 積 保 留 盈 餘			股 東 權 益	其 他 項 目	少 數 股 權	合 計
		發 行 股 票 溢 價	法 定 盈 餘 公 積	未 分 配 盈 餘	累 積 換 算 調 整 數	金 融 商 品 未 實 現 損 益		
103 年 1 月 1 日 餘 額	\$ 645,247	\$ 400,735	\$ 190,806	\$ 1,522,112	(\$ 1,392)	(\$ 6,392)	\$ 5,998	\$ 2,757,114
102 年度盈餘分配 (附註十五)								
提列法定盈餘公積	-	-	64,461	(64,461)	-	-	-	-
現金股利	-	-	-	(225,837)	-	-	-	(225,837)
股票股利	96,787	-	-	(96,787)	-	-	-	-
現金增資	60,000	630,000	-	-	-	-	-	690,000
103 年度合併總純益	-	-	-	914,818	-	-	12	914,830
換算調整數之變動	-	-	-	-	71,981	-	155	72,136
備供出售金融資產未實現利益之變動	-	-	-	-	-	(13,771)	14	(13,757)
103 年 12 月 31 日 餘 額	\$ 802,034	\$ 1,030,735	\$ 255,267	\$ 2,049,845	\$ 70,589	(\$ 20,163)	\$ 6,179	\$ 4,194,486

後附之附註係本合併財務報表之一部分。

董事長：楊文賢



經理人：吳朝筆



會計主管：黃麗爵



廣越企業股份有限公司及其子公司

合併現金流量表

民國 103 年 1 月 1 日至 12 月 31 日

單位：新台幣仟元

	金	額
營業活動之現金流量		
合併總純益	\$	914,830
調整項目		
折舊費用		92,158
攤銷費用		20,036
存貨呆滯及跌價損失		34,349
處分固定資產損失		11,237
遞延所得稅利益	(70,024)
處分投資利益	(5,043)
營業資產及負債之淨變動		
應收帳款		29,569
存貨	(407,034)
其他流動資產	(52,773)
應付票據	(5,890)
應付帳款		25,955
應付所得稅	(56,244)
應付費用		226,806
其他流動負債		39,832
營業活動之淨現金流入		<u>797,764</u>
投資活動之現金流量		
取得備供出售金融資產價款	(180,346)
出售備供出售金融資產價款		151,570
提供質押之存款減少		3,023
購置固定資產價款	(444,392)
處分固定資產價款		80,275
存出保證金增加	(4,417)
遞延費用增加	(17,673)
土地使用權增加	(4,934)
投資活動之淨現金流出	(<u>416,894</u>)
融資活動之現金流量		
存入保證金減少	(5)
短期借款增加		146,670

(接次頁)

(承前頁)

	金	額
償還長期借款	(\$ 43,412)	
發放現金股利	(225,837)	
現金增資	<u>690,000</u>	
融資活動之淨現金流入	<u>567,416</u>	
匯率影響數	<u>30,139</u>	
本年度現金及約當現金淨增加數	978,425	
年初現金及約當現金餘額	<u>1,403,167</u>	
年底現金及約當現金餘額	<u>\$ 2,381,592</u>	
現金流量資訊之補充揭露		
支付利息	<u>\$ 37,085</u>	
支付所得稅	<u>\$ 366,350</u>	
不影響現金流量之投資及融資活動		
一年到期之長期借款	<u>\$ 16,370</u>	
盈餘轉增資	<u>\$ 96,787</u>	
同時影響現金及非現金項目之投資活動		
固定資產增加	\$ 469,404	
加：期初應付設備款	3,671	
減：期末應付設備款	<u>(28,683)</u>	
購置固定資產支付現金數	<u>\$ 444,392</u>	

後附之附註係本合併財務報表之一部分。

董事長：楊文賢



經理人：吳朝筆



會計主管：黃麗爵



廣越企業股份有限公司及其子公司

合併財務報表附註

民國 103 年度

(除另註明外，金額以新台幣仟元為單位)

一、公司沿革、營業及合併政策

(一) 公司沿革及營業

1. 廣越企業股份有限公司（以下簡稱廣越企業公司）於 84 年 10 月依公司法暨其他有關法令規定設立之股份有限公司，主要業務係各種成衣加工、製造及買賣。
2. Kwang Viet Garment Co., Ltd. 位於越南，於 1996 年經核准設立，截至 2014 年 12 月 31 日止，實收資本額為美金 7,000,000 元，為廣越企業公司持股 100% 之子公司，主要營業項目為各種成衣加工、製造及買賣。
3. Spring Co., Ltd.（以下簡稱 Spring Co.）位於薩摩亞，於 2003 年經核准設立，截至 2014 年 12 月 31 日止，實收資本額為美金 10,200,000 元，為廣越企業公司持股 100% 之子公司，主要營業項目為進行控股業務。
4. 嘉興廣越服裝有限公司位於中國大陸，於 2003 年經核准設立，截至 2014 年 12 月 31 日止，實收資本額為美金 10,200,000 元，為 Spring Co. 持股 100% 之子公司，主要營業項目為各種成衣加工、製造及買賣。
5. Quang Viet (Tien Giang) Co., Ltd. 位於越南，於 2010 年經核准設立，截至 2014 年 12 月 31 日止，實收資本額為美金 20,138,000 元，為廣越企業公司持股 100% 之子公司，主要營業項目為各種成衣加工、製造及買賣。

6. Q.V.S. Limited 位於薩摩亞，於 2012 年核准設立，截至 2014 年 12 月 31 日止，實收資本額為美金 9,400,000 元，為廣越企業公司持股 100% 之子公司，主要營業項目為進行控股業務。
 7. 尚弘服裝（沭陽）有限公司位於中國大陸，於 2012 年經核准設立，截至 2014 年 12 月 31 日止，實收資本額為美金 2,100,000 元，為 Q.V.S. Limited 持股 100% 之子公司，主要營業項目為服裝生產及買賣。
 8. 江蘇科吉爾戶外用品有限公司位於中國大陸，於 2012 年經核准設立，截至 2014 年 12 月 31 日止，實收資本額為美金 7,300,000 元，為 Q.V.S. Limited 持股 100% 之子公司，主要營業項目為戶外運動用裝備之批發、零售買賣業。
 9. Q Gear Limited 位於薩摩亞，於 2013 年 12 月 9 日經核准設立，截至 2014 年 12 月 31 日止，實收資本額為美金 50,000 元，為廣越企業公司持股 100% 之子公司，主要營業項目為進行控股業務。
 10. 尚弘羽絨股份有限公司位於台灣，於 102 年經核准設立，截至 103 年 12 月 31 日止，實收資本額為 300,000,000 元，為廣越企業公司持股 98% 之子公司，主要營業項目為紡織及製品製造業。
 11. T.O.D. Limited 位於薩摩亞，於 2013 年經核准設立，截至 2014 年 12 月 31 日止，實收資本額為美金 6,000,000 元，為尚弘羽絨股份有限公司持股 100% 之子公司，主要營業項目為進行控股業務。
 12. 尚弘羽絨（沭陽）有限公司位於中國大陸，於 2014 年經核准設立，截至 2014 年 12 月 31 日止，實收資本額為人民幣 36,000,000 元，為 T.O.D. Limited 持股 100% 之子公司，主要營業項目為羽毛羽絨原料及羽毛羽絨製品之生產、加工及買賣。
- 截至 103 年 12 月 31 日止，本合併公司員工人數為 13,155 人。

(二) 合併政策

廣越企業公司直接持有被投資公司普通股股權百分之五十以上者具有控制力，構成母子公司關係，其財務報表予以合併。

合併財務報表編製主體如下：

投資公司名稱	子 公 司 名 稱	所 持 股 權 百 分 比 103年12月31日
廣越企業公司	Kwang Viet Garment Co., Ltd.	100%
	First Co., Ltd.	-
	Spring Co.	100%
	Quang Viet (Tien Giang) Co., Ltd.	100%
	Q.V.S. Limited	100%
	Q Gear Limited	100%
	尚弘羽絨股份有限公司	98%
Spring Co.	嘉興廣越服裝有限公司	100%
Q.V.S. Limited	尚弘服裝沭陽有限公司	100%
	江蘇科吉爾戶外用品有限公司	100%
尚弘羽絨公司	T.O.D. Limited	100%
T.O.D. Limited	尚弘羽絨沭陽有限公司	100%

所有合併公司間之內部交易均已於合併財務報表中消除。本合併財務報表均係依同期間經會計師查核之財務報表認列，且無未納入合併之子公司。

截至 103 年 12 月 31 日止，廣越企業公司及其子公司投資關係及持股比如下列圖表：

關係企業彙總表

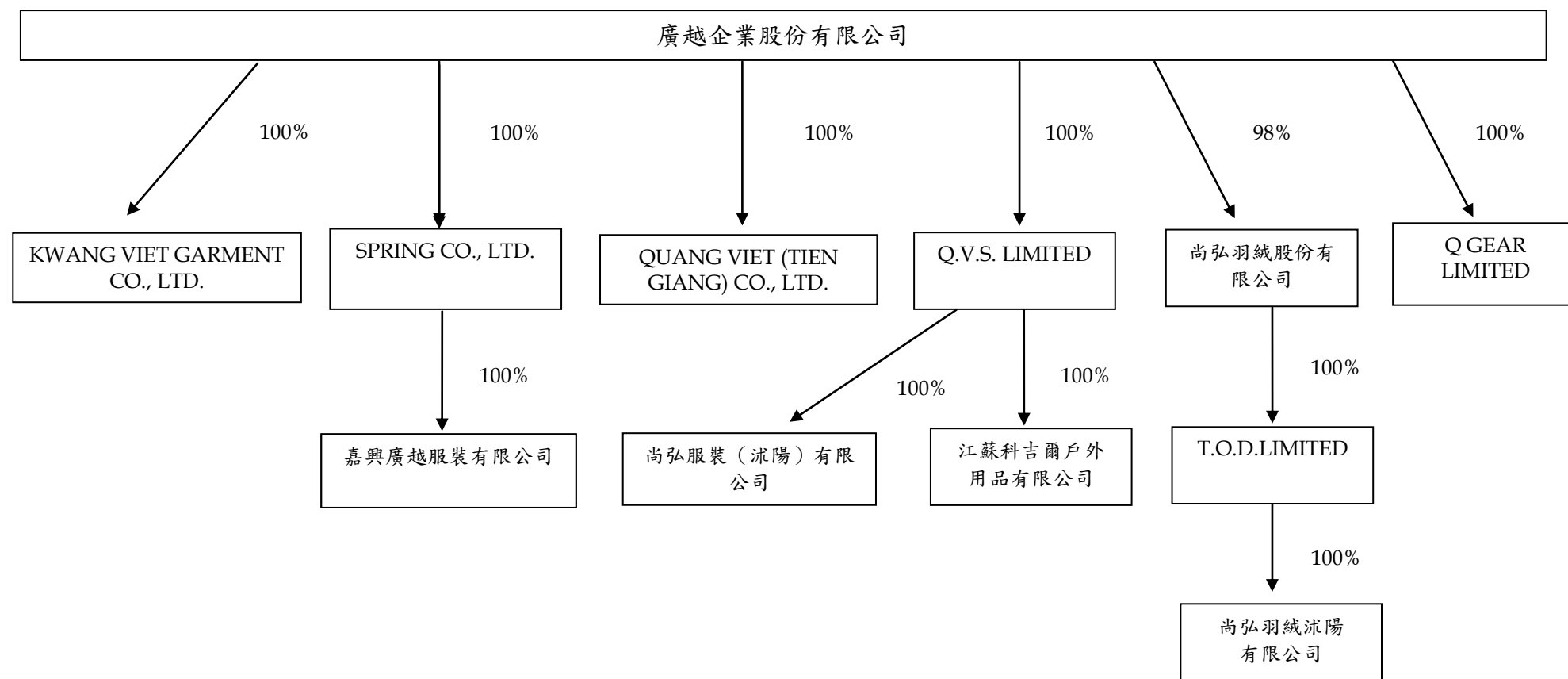

以下將廣越企業公司及上述列入合併財務報表主體之被投資公司合稱本合併公司。

二、重要會計政策之彙總說明

本合併財務報表係依照證券發行人財務報告編製準則及財團法人中華民國會計研究發展基金會財務準則委員會所公布之各號財務會計準則公報及其解釋編製。

本合併公司及其子公司依行政院金融監督管理委員會「金管證六字第 0940001317 號函」規定，於首次公開合併財務報表時，得以單期表達。

重要會計政策彙總說明如下：

(一) 外幣交易及外幣財務報表之換算

本合併公司所有國外營運機構外幣財務報表之換算如下：資產及負債科目均按資產負債表日之即期匯率換算；股東權益按歷史匯率換算；股利按宣告日之匯率換算；損益科目按加權平均匯率換算；外幣財務報表換算所產生之兌換差額列入換算調整數，列於股東權益之調整項目，俟國外營運機構出售或清算時併入損益計算。

非衍生性商品之外幣交易所產生之各項外幣資產、負債、收入或費用，按交易日之即期匯率折算新台幣金額入帳。外幣資產及負債實際收付結清時所產生之兌換差額，作為當期損益。

資產負債表日之外幣貨幣性資產或負債，按該日即期匯率予以調整，兌換差額列為當期損益。

資產負債表日之外幣非貨幣性資產或負債（例如權益商品），依公平價值衡量者，按該日即期匯率調整，所產生之兌換差額，屬公平價值變動認列為股東權益調整項目者，列為股東權益調整項目；屬公平價值變動認列為當期損益者，列為當期損益。以成本衡量者，則按交易日之歷史匯率衡量。

外幣長期投資按權益法計價者，以被投資公司之外幣財務報表換算後所得之股東權益做為依據，兌換差額列入累積換算調整數，作為股東權益之調整項目。

(二) 會計估計

依照前述法令及原則編製財務報表時，本合併公司對於備抵呆帳、存貨跌價損失、固定資產折舊、所得稅、退休金、商品保證責任以及員工分紅及董監酬勞費用等之提列，必須使用合理之估計金額，因估計涉及判斷，實際結果可能有所差異。

(三) 資產與負債區分流動與非流動之標準

流動資產包括現金及約當現金，以及主要為交易目的而持有之資產或預期於資產負債表日後 1 年內變現之資產；固定資產、無形資產及其他不屬於流動資產之資產為非流動資產。流動負債包括主要為交易目的而發生之負債，以及須於資產負債表日後 1 年內清償之負債，負債不屬於流動負債者為非流動負債。

(四) 約當現金

約當現金係自投資日起 3 個月內到期之商業本票、銀行承兌匯票及附買回債券，其帳面價值近似公平價值。

(五) 備供出售金融資產

備供出售金融資產於原始認列時，以公平價值衡量，並加計取得之交易成本；後續評價以公平價值衡量，且其價值變動列為股東權益調整項目，累積之利益或損失於金融資產除列時，列入當期損益。依交易慣例購買或出售金融資產時，採用交易日會計處理。

現金股利於除息基準日（或股東會決議日）認列收益，但依據投資前淨利宣告之部分，係自投資成本減除。股票股利不列為投資收益，僅註記股數增加，並按增加後之總股數重新計算每股成本。債務商品原始認列金額與到期金額間之差額，採用利息法攤銷之利息，認列為當期損益。

若有減損之客觀證據，則認列減損損失。若後續期間減損金額減少，備供出售權益商品之減損減少金額認列為股東權益調整項目；備供出售債務商品之減損減少金額若明顯與認列減損後發生之事件有關，則予以迴轉並認列為當期損益。

(六) 以成本衡量之金融資產

無法可靠衡量公平價值之權益商品投資，包括未上市（櫃）股票及興櫃股票等，以原始認列之成本衡量。股利之會計處理，與備供出售金融資產相同。若有減損之客觀證據，則認列減損損失，此減損金額不予迴轉。

(七) 應收帳款之減損評估

本合併公司對於應收帳款係於每一資產負債表日評估其減損跡象，當有客觀證據顯示，因應收帳款原始認列後發生之單一或多項事件，致使應收帳款之估計未來現金流量受影響者，該應收帳款則視為已減損。客觀之減損證據可能包含：

1. 債務人發生顯著財務困難；或
2. 應收帳款發生逾期之情形；或
3. 債務人很有可能倒閉或進行其他財務重整。

針對某些應收款項經個別評估未有減損後，另再以組合基礎來評估減損。應收帳款組合之客觀減損證據可能包含本合併公司過去收款經驗、該組合之延遲付款增加情況，以及與應收帳款違約有關之可觀察全國性或區域性經濟情勢變化。

認列之減損損失金額係為該資產之帳面金額與預期未來現金流量（已反映擔保品或保證之影響）以該應收帳款原始有效利率折現值之間的差額。應收款帳之帳面金額係藉由備抵評價科目調降。當應收款項視為無法回收時，係沖銷備抵評價科目。原先已沖銷而後續回收之款項係貸記備抵評價科目。備抵評價科目帳面金額之變動認列為呆帳損失。

(八) 存 貨

存貨包括原料、製成品及在製品。存貨係以成本與淨變現價值孰低計價，比較成本與淨變現價值時除同類別存貨外係以個別項目為基礎。淨變現價值係指在正常情況下之估計售價減除至完工尚需投入之成本及銷售費用後之餘額。存貨成本之計算採用加權平均法。存貨平時按標準成本計價，結帳日再予調整使其接近按加權平均法計算之成本。

(九) 固定資產

固定資產以成本減累計折舊計價。固定資產購建期間為該項資產所支出款項而負擔之利息，予以資本化列為固定資產之成本。重大之更新及改良作為資本支出；修理及維護支出則作為當期費用。

折舊採用直線法依下列耐用年限計提：房屋及建築，50年；機器設備，6年至10年；運輸設備，5年至10年；其他設備，3年至5年；租賃改良，1年至3年。

耐用年限屆滿仍繼續使用之固定資產，則就其殘值按重行估計可使用年數繼續提列折舊。

固定資產出售或報廢時，其相關成本及累計折舊自帳上減除。處分固定資產之利益或損失，列為當期之營業外利益或損失。

(十) 遞延費用

主要係電腦軟體成本等，採直線法按3年至7年平均攤提。

(十一) 資產減損

倘資產（主要為固定資產及遞延費用）以其相關可回收金額衡量帳面價值有重大減損時，就其減損部分認列損失。嗣後若資產可回收金額增加時，將減損損失之迴轉認列為利益，惟資產於減損損失迴轉後之帳面價值，不得超過該項資產在未認列減損損失之情況下，減除應提列攤銷後之帳面價值。已依法令規定辦理重估價者，則其減損先減少股東權益項下之未實現重估增值，不足數再認列損失；迴轉時，就原認列為損失之範圍內先認列利益，餘額再轉回未實現重估增值。

(十二) 退休金

屬確定給付退休辦法之退休金係按精算結果認列；屬確定提撥退休辦法之退休金，係於員工提供服務之期間，將應提撥之退休金數額認列為當期費用，確定給付退休辦法發生縮減或清償時，將縮減或清償損益列入當期之淨退休金成本。

(十三) 所得稅

所得稅作同期間及跨期間之分攤，亦即可減除暫時性差異之所得稅影響數認列為遞延所得稅資產，並評估其可實現性，認列備抵評價金額；應課稅暫時性差異之所得稅影響數則認列為遞延所得稅負債。遞延所得稅資產或負債依其相關資產或負債之分類劃分為流動或非流動項目，無相關之資產或負債者，依預期回轉期間劃分為流動或非流動項目。

投資國外子公司或國外合資企業之長期股權投資帳面價值與課稅基礎之暫時性差異，如本公司可控制暫時性差異回轉之時間，且於可預見之未來不會回轉，其實質上係長久存在者，則不予以認列相關遞延所得稅負債或資產。

以前年度應付所得稅之調整，列入當期所得稅。

依所得稅法規定計算之未分配盈餘加徵 10% 所得稅列為股東會決議年度之所得稅費用。

(十四) 收入之認列

本合併公司係於貨物之所有權及顯著風險移轉予客戶時認列銷貨收入，因其獲利過程大部分已完成，且已實現或可實現。去料加工時，加工產品之所有權及顯著風險並未移轉，是以去料時不作銷貨處理。

銷貨收入係按本合併公司與買方所協議交易對價（考量商業折扣及數量折扣後）之公平價值衡量；惟銷貨收入之對價為 1 年期以內之應收款時，其公平價值與到期值差異不大且交易量頻繁，則不按設算利率計算公平價值。

三、會計變動之理由及其影響

退休金之會計處理

本合併公司之廣越企業公司自 103 年 12 月 31 日首次採用財務會計準則公報第 18 號「退休金會計處理準則」。是項變動，對本合併公司 103 年度本期損益並無影響，對遞延退休金成本及退休金準備／應該退休金負債均增加 8,871 仟元。

四、現金及約當現金

	103年12月31日
庫存現金	\$ 4,940
支票及活期存款	752,332
定期存款	<u>1,624,320</u>
	<u>\$ 2,381,592</u>

截至 103 年 12 月 31 日止，無到期日在 1 年以後之銀行定期存款。

五、備供出售金融資產－非流動

	103年12月31日
上市（櫃）股票	\$ 168,604
備供出售金融資產評價調整	(<u>20,149</u>)
	<u>\$ 148,455</u>

六、應收帳款

	103年12月31日
應收帳款	\$ 575,403
減：備抵呆帳	(<u>5,091</u>)
	<u>\$ 570,312</u>

本合併公司備抵呆帳之變動情形如下：

	103 年度
期初餘額	\$ 5,091
加：本年度提列呆帳費用	<u>-</u>
期末餘額	<u>\$ 5,091</u>

七、存 貨

	103年12月31日
原 料	\$ 558,230
在 製 品	276,726
製 成 品	188,725
商品存貨	<u>216,895</u>
	<u>\$ 1,240,576</u>

103 年 12 月 31 日之備抵存貨跌價損失為 80,421 仟元。

103 年度與存貨相關之銷貨成本為 6,742,250 仟元。

八、以成本衡量之金融資產－非流動

103年12月31日

國內非上市(櫃)普通股

\$ 6,676

本合併公司所持有之上述股票投資，因無活絡市場公開報價且其公平價值無法可靠衡量，故以成本衡量。

九、固定資產

103年度

成 本	土 地	房屋及建築	機 器 設 備	運 輸 設 備	其 他 設 備	租 賃 改 良	未 完 工 程 及 預 付 設 備 款	合 計
年初餘額	\$ 431,383	\$ 672,308	\$ 208,548	\$ 35,335	\$ 98,423	\$ 5,201	\$ 62,325	\$ 1,513,523
本年度增加	-	5,574	116,309	16,429	14,686	7,792	308,614	469,404
本年度處分	-	-	(85,273)	(9,837)	(6,512)	-	-	(101,622)
本年度重分類	-	102,479	24,691	1,431	908	-	(129,509)	-
淨兌換差額	-	32,340	13,139	1,666	5,967	806	10,317	64,235
年底餘額	<u>431,383</u>	<u>812,701</u>	<u>277,414</u>	<u>45,024</u>	<u>113,472</u>	<u>13,799</u>	<u>251,747</u>	<u>1,945,540</u>
累計折舊								
年初餘額	-	110,898	72,822	17,127	40,499	2,638	-	243,984
折舊費用	-	26,830	38,586	6,474	14,462	5,806	-	92,158
本年度處分	-	-	(4,418)	(5,480)	(212)	-	-	(10,110)
淨兌換差額	-	6,061	5,149	827	2,916	498	-	15,451
年底餘額	-	<u>143,789</u>	<u>112,139</u>	<u>18,948</u>	<u>57,665</u>	<u>8,942</u>	-	<u>341,483</u>
年底淨額	<u>\$ 431,383</u>	<u>\$ 668,912</u>	<u>\$ 165,275</u>	<u>\$ 26,076</u>	<u>\$ 55,807</u>	<u>\$ 4,857</u>	<u>\$ 251,747</u>	<u>\$ 1,604,057</u>

103年度上述固定資產均無利息資本化之情事。本合併公司固定資產另設定質押作為借款之擔保品，請參閱附註二一。

十、土地使用權

103年12月31日

Kwang Viet Garment Co., Ltd.
Quang Viet (Tien Giang) Co.,
Ltd.
嘉興廣越服裝有限公司

\$ 2,176

93,578

46,064

\$141,818

本合併公司之 Kwang Viet Garment Co., Ltd.與越南社會主義共和國簽訂土地使用權出讓協議書，由 Kwang Viet Garment Co., Ltd.取得越南社會主義共和國核發之兩筆土地使用權，租用期間均為 35 年，土地面積分別為 7,260 m²及 9,053 m²，原始土地出讓權利為越盾 2,957,010 仟元，已支付完畢，租用期間分別為 88 年 5 月 20 日至 123 月年 5 月 20 日及 84 年 12 月 6 日至 119 年 12 月 6 日止。

本合併公司之 Quang Viet (Tien Giang) Co., Ltd.與越南社會主義共和國簽訂土地使用權出讓協議書，由 Quang Viet (Tien Giang) Co., Ltd.取得越南社會主義共和國核發之兩筆土地使用權，租用期間分別

45 及 43 年，土地面積分別為 5,019 m² 及 31,996.5 m²，原始土地出讓權利為越盾 67,008,900 仟元，已支付完畢，租用期間為 100 年 2 月 17 日至 145 年 7 月 12 日及 102 年 10 月 25 日至 145 年 11 月 28 日止。

本合併公司之嘉興廣越服裝有限公司之土地使用權係向中華人民共和國浙江省平湖市人民政府承租，由嘉興廣越服裝有限公司取得浙江省平湖市人民政府核發之兩筆土地使用權，租用期間均為 50 年，土地面積分別為 31,098.10 m² 及 25,827.7 m²，原始土地出讓權利為人民幣 10,016 仟元，已支付完畢，租用期間為 92 年 9 月 25 日至 142 年 9 月 25 日及 99 年 6 月 30 日至 149 年 6 月 30 日止。

十一、短期借款

	<u>103年12月31日</u>
信用借款－利率區間 103 年為 1.04%~1.20%	\$ 264,657
應付信用狀借款－利率區間 103 年為 1.00~1.25%	<u>216,112</u>
	<u>\$ 480,769</u>

本合併公司依約提供定期存款作為擔保品，相關質抵押擔保情形請參閱附註二一。

十二、長期借款

<u>原始借款金額</u>	<u>償還期間及辦法</u>	<u>103年12月31日</u>
<u>銀行借款</u>		
兆豐銀行	借款總額：73,800 仟元。	\$ 48,332
－抵押借款	借款期間：98.05.12~113.05.12 利率區間：1.630% 還款辦法：每個月為一期，共 15 年，本息依年金法按月平均攤還。	
富邦銀行	借款總額：70,000 仟元。	44,549
－抵押借款	借款期間：98.05.12~113.05.12 利率區間：1.660%~1.736% 還款辦法：每個月為一期，共 15 年，本息依年金法按月平均攤還。	

(接次頁)

(承前頁)

<u>原始借款金額</u>	<u>償還期間及辦法</u>	<u>103年12月31日</u>
玉山銀行	借款總額：127,000 仟元。	\$ 47,972
— 抵押借款	借款期間：99.05.26~114.05.26 利率區間：1.750% 還款辦法：每個月為一期，共 15 年，本息依年金法按月平均攤還。	
減：一年內到期之長期借款		(<u>16,370</u>)
		<u>\$ 124,483</u>

本合併公司依約提供土地及房屋建築作為擔保品，相關質抵押擔保情形請參閱附註二一。

十三、應付費用

	<u>103年12月31日</u>
應付薪資及獎金	\$232,240
應付社保金	182,288
應付產品保固款	360,007
應付董監酬勞	700
應付員工紅利	19,765
應付其他費用	<u>68,983</u>
	<u>\$863,983</u>

十四、員工退休金

(一) 本合併公司之 Kwang Viet Garment Co., Ltd.、Spring Co.、Queng Viet (Tien Giang) Co., Ltd. Q Gear Limited、Q.V.I. Limited、嘉興廣越服裝有限公司、尚弘服裝沭陽有限公司、江蘇科吉爾戶外用品有限公司、尚弘羽絨沭陽有限公司及 T.O.D. Limited 尚未訂有員工退休辦法，且當地政府亦無強制訂定員工退休辦法，尚不適用財務會計準則公報第 18 號規定。

(二) 本合併公司適用「勞工退休金條例」之退休金制度，係屬確定提撥退休辦法，依員工每月薪資 6% 提撥退休金至勞工保險局之個人專戶。本合併公司 103 年度認列之退休金成本為 5,388 仟元。

(三) 本合併公司適用「勞動基準法」之退休金制度，係屬確定給付退休辦法。員工退休金之支付，係根據服務年資及核准退休日前 6 個月平均工資計算。本公司按員工每月薪資總額百分之二提撥員工退休基金，交由勞工退休準備金監督委員會以該委員會名義存入台灣銀行之專戶。本合併公司 103 年度認列之退休金成本為 1,702 仟元。

屬確定給付退休辦法之退休金相關資訊揭露如下：

1. 退休基金提撥狀況與帳載應計退休金負債之調節

	<u>103年度</u>
給付義務	
既得給付義務	(\$ 13,193)
非既得給付義務	(9,495)
累積給付義務	(22,688)
未來薪資增加之影響數	(4,537)
預計給付義務	(27,225)
退休基金資產公平價值	<u>13,817</u>
提撥狀況	(13,408)
未認列過渡性淨給付義務	13,408
補列之應計退休金負債	(8,871)
應計退休金負債（遞延退休金成本）	<u>(\$ 8,871)</u>
既得給付	<u>(\$ 8,871)</u>

2. 精算假設

	<u>103年度</u>
折現率	2.00%
未來薪資水準增加率	2.00%
退休基金資產預期投資報酬率	2.00%

3. 提撥至退休基金金額 \$ 1,833

4. 由退休基金支付金額 \$ -

十五、股東權益

股本

103 年 12 月 31 日本合併公司之廣越企業公司額定股本總額為 1,000,000 仟元，為 100,000 仟股，每股 10 元，為普通股，分次發行。截至 103 年 12 月 31 日止，本合併公司已發行股本為 802,034 仟元。

資本公積

資本公積中屬超過票面金額發行股票之溢額（包括已超過面額發行普通股）及受領贈與之部分得用以彌補虧損，亦得於公司無虧損時，用以發放現金股利或撥充股本，惟撥充股本時每年以實收股本之一定比率為限。

因長期股權投資及員工認股權產生之資本公積，不得作為任何用途。

盈餘分派及股利政策

本合併公司之廣越企業公司年度總決算如有盈餘，應先依法完納稅捐，彌補歷年虧損，次提百分之十為法定盈餘公積，必要時依法提列或迴轉特別盈餘公積，如尚有盈餘由董事會擬具盈餘分配之議案，提請股東會決議分派，其中董事及監察人酬勞不得超過 2%，員工紅利不得低於 2%，不高於 8%。員工分配股票紅利之對象，得包括符合一定條件之從屬公司員工，其條件及方式由董事會訂定之。分派完董事及監察人酬勞與員工紅利後，如尚有盈餘則加計以前年度累積未分配盈餘，由董事會擬具盈餘分配案，提請股東會決議分派之。

103 年度應付員工紅利估列金額為 16,500 仟元；應付董監酬勞估列金額為 700 仟元。

法定盈餘公積應提撥至其餘額達公司實收股本總額時為止。法定盈餘公積得用以彌補虧損。公司無虧損時，法定盈餘公積超過實收股本總額 25% 之部分除得撥充股本外，尚得以現金分配。

分配未分配盈餘時，除屬非中華民國境內居住者之股東外，其餘股東可獲配按股利分配日之稅額扣抵比率計算之股東可扣抵稅額。

廣越企業公司股東常會於 103 年 6 月 27 日決議通過 102 年度盈餘分配案如下：

	<u>盈 餘 分 配 案</u>	<u>每股股利 (元)</u>
	102年度	102年度
法定盈餘公積	\$ 64,461	\$ -
現金股利	225,837	3.50
股票股利	96,787	1.50

廣越企業公司分別於 103 年 6 月 27 日之股東常會決議配發 102 年度員工紅利及董監酬勞如下：

	<u>102年度</u>
	現 金 紅 利
員工紅利	\$ 3,265
董監事酬勞	600

	<u>102年度</u>	
	<u>員 工 紅 利</u>	<u>董 監 事 酬 勞</u>
股東會決議配發金額	\$ 3,265	\$ 600
各年度財報認列金額	(<u>2,760</u>)	(<u>600</u>)
	<u>\$ 505</u>	<u>\$ -</u>

股東會決議配發員工紅利及董監事酬勞與各年度財務報表認列之員工分紅及董監事酬勞之差異主要係因估計改變，已調整為 103 年度之損益。

廣越企業公司 104 年 2 月 27 日董事會擬議 103 年盈餘分配及每股股利如下：

	<u>盈 餘 分 配</u>	<u>每股股利 (元)</u>
	法定盈餘公積	\$ 91,482
現金股利	280,712	3.5
股票股利	120,305	1.5

有關 103 年度之盈餘分配案、員工分紅及董監酬勞尚待預計於 104 年 4 月 10 日召開股東會決議。

金融商品未實現損益

103 年度金融商品未實現損益之變動如下：

	<u>備 供 出 售 金 融 資 產</u>	<u>長 期 股 權 投 資 依 持 股 比 例 認 列</u>	<u>合 計</u>
<u>103 年度</u>			
期初餘額	(\$ 6,392)	\$ -	(\$ 6,392)
直接認列為股東權益調 整項目	(<u>14,471</u>)	<u>700</u>	(<u>13,771</u>)
期末餘額	(<u>\$ 20,863</u>)	<u>\$ 700</u>	(<u>\$ 20,163</u>)

十六、所得稅

(一) 帳列稅前利益按法定稅率計算之所得稅費用與所得稅費用之調節如下：

	<u>103年度</u>
稅前利益按法定稅率計算之稅額	\$194,248
調節項目之稅額影響數	
永久性差異	
免稅所得	(1,010)
其 他	4,530
暫時性差異	70,024
當期抵用之虧損扣抵	(<u>2,347</u>)
當年度應負擔所得稅	265,445
未分配盈餘加徵 10%	25,752
遞延所得稅	
暫時性差異	(70,024)
以前年度所得稅調整	<u>6,635</u>
所得稅費用	<u>\$227,808</u>

(二) 遞延所得稅資產（負債）之構成項目如下：

	<u>103年12月31日</u>
<u>流 動</u>	
遞延所得稅資產（帳列其他流動資產）	
聯屬公司間未實現毛利	\$ 2,447
未實現存貨跌價損失	16,961
未實現兌換損失	<u>1,906</u>
	<u>\$ 21,314</u>
<u>非 流 動</u>	
遞延所得稅資產	
應付社保金	<u>\$ 41,559</u>
<u>流 動</u>	
遞延所得稅負債（帳列其他流動負債）	
未實現兌換利益	(\$ 583)
<u>非 流 動</u>	
遞延所得稅負債	
應計退休金負債	(\$ 22)
累積換算調整數	(14,457)
權益法認列之投資利益	<u>(83,550)</u>
	<u>(\$ 98,029)</u>

(三) 本合併公司之廣越企業公司之所得稅結算申報案件，業經稅捐稽徵機關核定至 101 年度。

(四) 兩稅合一資訊如下：

1. 未分配盈餘：

	<u>103年12月31日</u>
廣越企業公司	
86 年度以前未分配盈餘	\$ -
87 年度以後未分配盈餘	<u>2,049,845</u>
	<u>\$ 2,049,845</u>

2. 股東可扣抵稅額：

	<u>103年12月31日</u>
廣越企業公司	<u>\$ 350,189</u>

依所得稅法規定，本合併公司之廣越企業公司分配屬於 87 年度（含）以後之盈餘時，本國股東可按股利分配日之稅額扣抵比率計算可獲配之股東可扣抵稅額。由於實際分配予股東之可扣抵稅額，應以股利分配日之股東可扣抵稅額帳戶餘額為準，因此本公司預計 103 年度盈餘分配之稅額扣抵比率可能與將來實際分配予股東時所適用之稅額扣抵比率有所差異。

3. 盈餘分配適用之稅額扣抵比率如下：

廣越企業公司	<u>103年度（預計）</u> 24.80%
--------	----------------------------

(五) 本合併公司之 Spring Co.、Q.V.S. Limited、Q Gear Limited 及 T.O.D. Limited 設立於薩摩亞根據當地政府之相關規定課稅。

(六) 本合併公司之嘉興廣越服裝有限公司、尚弘服裝沭陽有限公司、江蘇科吉爾戶外用品有限公司及尚弘羽絨沭陽有限公司係依據「中華人民共和國企業所得稅法」之規定，繳納所得稅。

(七) 本合併公司之 Kwang Viet Garment Co., Ltd. 及 Quang Viet (Tien Giang) Co., Ltd. 係依據「越南社會主義共和國企業營業所得稅法」之規定，繳納所得稅。

十七、用人、折舊及攤銷費用

	103年度		
	屬於營業 成 本 者	屬於營業 費 用 者	合 計
用人費用			
薪資費用	\$ 1,175,235	\$ 303,518	\$ 1,478,753
退休金	-	7,090	7,090
保險費	214,951	51,212	266,163
其他用人費用	46,353	57,142	103,495
	<u>\$ 1,436,539</u>	<u>\$ 418,962</u>	<u>\$ 1,855,501</u>
折舊費用	<u>\$ 66,388</u>	<u>\$ 25,770</u>	<u>\$ 92,158</u>
攤銷費用	<u>\$ 9,619</u>	<u>\$ 10,417</u>	<u>\$ 20,036</u>

十八、每股盈餘

單位：新台幣元

	103年度	
	稅前	稅後
基本每股盈餘	<u>\$ 15.11</u>	<u>\$ 12.20</u>
稀釋每股盈餘	<u>\$ 15.04</u>	<u>\$ 12.14</u>

計算每股盈餘之分子及分母揭露如下：

	金額 (分子)		股數 (分母) (仟股)	每股盈餘 (元)	
	稅前	稅後		稅前	稅後
<u>103年度</u>					
母公司本期淨利基本每股盈餘					
屬於普通股股東之本年度淨利	\$ 1,133,292	\$ 914,818	74,984	<u>\$ 15.11</u>	<u>\$ 12.20</u>
具稀釋作用潛在普通股之影響					
員工分紅	-	-	348		
稀釋每股盈餘					
屬於普通股股東之本年度淨利加潛在普通股之影響	<u>\$ 1,133,292</u>	<u>\$ 914,818</u>	<u>75,332</u>	<u>\$ 15.04</u>	<u>\$ 12.14</u>

本合併公司自 97 年 1 月 1 日起，採用 (九六) 基秘字第 ○ 五二號函，將員工分紅及董監酬勞視為費用而非盈餘之分配。若企業得選擇以股票或現金發放員工分紅，則計算稀釋每股盈餘時，應假設員工分紅將採發放股票方式，並於該潛在普通股具有稀釋作用時計入加權平均流通在外股數，以計算稀釋每股盈餘。計算稀釋每股盈餘時，以該潛在普通股資產負債表日之收盤價則為資產負債表日之淨值，作為發行股數之判斷基礎。於次年度股東會決議員工分紅發放股數前計算稀釋每股盈餘時，亦繼續考量該等潛在普通股之稀釋作用。

十九、金融商品之公平價值

(一) 公平價值之資訊

本合併公司 103 年 12 月 31 日之金融商品，在資產負債表之帳面價值與估計公平市價相當。

(二) 本合併公司估計金融商品公平價值所使用之方法及假設如下：

1. 短期金融商品以其在資產負債表上之帳面價值估計其公平價值，因為此類商品到期日甚近，其帳面價值應屬估計公平價值之合理基礎。此方法應用於現金及約當現金、應收票據及款項、短期借款與應付票據及款項。
2. 備供出售金融資產如有活絡市場公開報價時，則以此市場價格為公平價值。若無市場價格可供參考時，則採用評價方法估計。本合併公司採用評價方法所使用之估計及假設，與市場參與者於金融商品訂價時用以作為估計及假設之資訊一致。
3. 以成本衡量之金融資產及採權益法之長期股權投資為未上市（櫃）公司者，其無活絡市場公開報價且實務上須以超過合理成本之金額方能取得可驗證公平價值，因此公平價值無法可靠衡量。
4. 長期借款以其未來現金流量之折現值估計公平價值。折現率則以本合併公司所能獲得類似條件（相近之到期日）之長期借款利率為準。

(三) 本合併公司金融資產及金融負債之公平價值，以活絡市場之公開報價直接決定者，及以評價方法估計者分別為：

	公 開 報 價	評 價 方 法
	決 定 之 金 額	估 計 之 金 額
	103年12月31日	103年12月31日
<u>資 產</u>		
備供出售金融資產	\$148,455	\$ -

二十、關係人交易

(一) 關係人之名稱及關係

關 係 人 名 稱	與 本 合 併 公 司 之 關 係
福懋興業股份有限公司	本公司之董事
楊文賢	本公司之董事長

(二) 與關係人間之重大交易事項

1. 進 貨

<u>關 係 人 名 稱</u>	103年度	
	<u>金 額</u>	<u>佔進貨淨額%</u>
福懋興業股份有限公司	<u>\$ 676,222</u>	<u>13</u>

本合併公司向福懋興業股份有限公司之進貨及授信條件與一般廠商比較無重大差異。

2. 債權債務情形

<u>關 係 人 名 稱</u>	103年12月31日	
	<u>金 額</u>	<u>佔該科目%</u>
應付票據		
福懋興業股份有限公司	<u>\$ 216</u>	<u>1</u>
應付帳款		
福懋興業股份有限公司	<u>\$ 128,851</u>	<u>100</u>
其他應付款		
楊文賢	\$ 20,690	14
福懋興業股份有限公司	<u>3,432</u>	<u>2</u>
	<u>\$ 24,122</u>	<u>16</u>
其他應收款		
福懋興業股份有限公司	<u>\$ 63</u>	<u>-</u>

3. 資金融通

<u>其 他 應 付 款</u>	103 年度			
	<u>最高餘額</u>	<u>期末餘額</u>	<u>利率區間</u>	<u>利息支出</u>
楊文賢	<u>\$ 20,690</u>	<u>\$ 20,690</u>	-	<u>\$ -</u>

4. 董事、監察人及管理階層酬勞資訊：

	103年度
薪 資	\$33,820
獎 金	<u>8,113</u>
	<u>\$41,933</u>

二一、質抵押之資產

本合併公司下列資產業經提供為向銀行申請借款之擔保品或其他受限制之用途：

	103年12月31日
定期存款（受限制資產－流動）	\$ 59,825
土地	431,383
房屋及建築	<u>141,514</u>
合計	<u>\$632,722</u>

二二、重大承諾事項及或有事項

(一) 截至 103 年 12 月 31 日，本合併公司因購買原料已開立未使用之信用狀金額為美金 4,812 仟元。

(二) 截至 103 年 12 月 31 日，本合併公司因借款而開立之保證票據為 7,000 仟元，作為借款到期償還之承諾。

二三、外幣金融資產及負債之匯率資訊

本公司具重大影響之外幣金融資產及負債資訊如下：

單位：各外幣仟元／新台幣仟元

	103年12月31日						
	外	幣	匯	率	新	台	幣
金	融	資	產				
<u>貨幣性項目</u>							
美	金	\$	45,329	31.65	\$	1,434,673	
歐	元		12	38.47		458	
人	民		37,864	5.09		192,728	
港	幣		300	4.08		1,226	
<u>金 融 負 債</u>							
<u>貨幣性項目</u>							
美	金		25,285	31.65		800,286	
港	幣		86	4.08		351	

二四、附註揭露事項

(一) 重大交易事項及(二)轉投資事業相關資訊

1. 資金貸與他人：附表一。
2. 為他人背書保證：無。
3. 期末持有有價證券情形：附表二。
4. 累積買進或賣出同一有價證券之金額達新台幣 3 億元或實收資本額 20% 以上：附表三。
5. 取得不動產之金額達新台幣 3 億元或實收資本額 20% 以上：無。
6. 處分不動產之金額達新台幣 3 億元或實收資本額 20% 以上：無。
7. 與關係人進、銷貨之金額達新台幣 1 億元或實收資本額 20% 以上：附表四。
8. 應收關係人款項達新台幣 1 億元或實收資本額 20% 以上：附表五。
9. 被投資公司資訊：附表六
10. 從事衍生性商品交易：無。

(三) 大陸投資資訊

1. 大陸被投資公司名稱、主要營業項目、實收資本額、投資方式、資金匯出入、持股比例、投資損益、期末投資帳面價值、已匯回投資損益及赴大陸地區投資限額：附表七。
2. 與大陸投資公司直接或間接經由第三地區所發生下列之重大交易事項，暨其價格、付款條件、未實現損益：附表八。
3. 與大陸投資公司間直接或間接經由第三地區事業提供票據背書保證或提供擔保品情形：無。
4. 與大陸投資公司間直接或間接經由第三地區提供資金融通情形：無。
5. 其他對當期損益或財務狀況有重大影響之交易事項：無。

二五、母子公司間業務關係及重要交易往來情形

母子公司間業務關係及重要交易往來情形，請參閱附表九。

二六、營運部門財務資訊

提供給主要營運決策者用以分配資源及評量部門績效之資訊，著重於每一交付或提供之產品或勞務之種類。依財務會計準則公報第四十一號「營運部門資訊之揭露」之規定，本公司之應報導部門如下：

(一) 部門收入與營運結果

本公司繼續營業單位之收入與營運結果依應報導部門分析如下：

	103年度	
	部 門 收 入	部 門 損 益
羽絨衣事業群	\$ 8,259,840	\$ 1,640,993
零售事業群	<u>175,543</u>	<u>27,912</u>
繼續營業單位總額	<u>\$ 8,435,383</u>	1,668,905
營業費用		(635,964)
股利收入		3,607
利息收入		30,309
處分固定資產損失		(11,237)
處分投資利益		5,043
兌換利益		50,440
公司一般收入		74,429
公司一般費用		(5,383)
利息費用		(<u>37,511</u>)
稅前淨利 (繼續營業單位)		<u>\$ 1,142,638</u>

以上報導之收入係與外部客戶交易所產生。103 年度並無任何部門間銷售。

部門利益係指各個部門所賺取之利潤，不包含應分攤之總部管理成本與董事酬勞、權益法認列之投資損益、處分權益法長期股權投資損益、租金收入、利息收入、處分固定資產損益、處分投資損益、兌換損益、金融商品評價損益、利息費用以及所得稅費用。此衡量金額係提供予主要營運決策者，用以分配資源予部門及評量其績效。

(二) 部門資產及負債

	103年12月31日
<u>部門資產</u>	
羽絨事業群	\$ 6,069,658
零售事業群	<u>357,501</u>
部門資產總額	<u>\$ 6,427,159</u>
<u>部門負債</u>	
羽絨事業群	\$ 2,175,723
零售事業群	<u>56,950</u>
部門負債總額	<u>\$ 2,232,673</u>

(三) 地區別財務資訊

地 區	103 年度
中國大陸	\$ 2,625,754
俄羅斯	658,126
日 本	451,825
北 美 洲	2,768,060
歐 洲	1,292,823
其 他	<u>638,795</u>
	<u>\$ 8,435,383</u>

(四) 主要客戶資訊

本合併公司 103 年度估損益表上收入金額 10% 以上之客戶如下：

	103 年度	
	金 額	估 損 益 表 上 收 入 %
E 公司	\$ 2,192,884	26
A 公司	2,153,892	26
L 公司	1,592,943	19
B 公司	<u>1,032,282</u>	<u>12</u>
	<u>\$ 6,972,001</u>	<u>83</u>

二七、事先揭露採用國際財務報導準則相關事項

本合併公司依據金融監督管理委員會（以下稱「金管會」）103年3月4日發布之金管證審字第1030005615號函之規定，於103年度財務報表附註事先揭露採用國際財務報導準則之情形如下：

- (一) 金管會於98年5月14日宣布之「我國企業採用國際會計準則推動架構」，非屬上市、上櫃及興櫃之公開發行公司應自104年起依證券發行人財務報告編製準則及金管會認可之國際財務報導準則、國際會計準則、解釋及解釋公告（以下稱「修正後之準則」）編製財務報告，為因應上開修正，本合併公司業已成立專案小組，並訂定採用修正後之準則之計畫，該計畫係由總經理統籌負責，謹將該計畫之重要內容、預計完成時程及目前執行情形說明如下：

計 畫 內 容	主 要 執 行 單 位	目 前 執 行 情 形
1. 成立專案小組	董事會	已完成
2. 訂定採用 IFRSs 轉換計畫	IFRS 專案小組及財會部	已完成
3. 完成現行會計政策與 IFRSs 差異之辨認	IFRS 專案小組及財會部	已完成
4. 完成 IFRSs 合併個體之辨認	IFRS 專案小組及財會部	已完成
5. 完成 IFRS1「首次採用」國際會計準則各項豁免及影響對公司影響之評估	IFRS 專案小組及財會部	已完成
6. 完成資訊系統應做調整之評估	IFRS 專案小組及相關 IT 部門	已完成
7. 完成內部控制應做調整之評估	IFRS 專案小組及內稽部門	已完成
8. 決定 IFRSs 會計政策	IFRS 專案小組及財會部	已完成
9. 決定所選用 IFRS1「首次採用國際會計準則」之各項豁免及選擇	IFRS 專案小組及財會部	已完成
10. 完成編製 IFRSs 開帳日資產負債表	IFRS 專案小組及財會部	已完成
11. 完成編製 IFRSs 2014 年比較財務資訊之編製	IFRS 專案小組及財會部	執行中
12. 完成相關內部控制（含財務報導流程及相關資訊）之調整	IFRS 專案小組及財會部	執行中

(二) 截至 103 年 12 月底，本合併公司評估現行會計政策與依修正後之準則編製財務報表所採用之會計政策二者間可能存在之重大差異及影響說明如下：

1. 103 年 12 月 31 日合併資產負債表項目之調節

中華民國一般公認會計原則	轉換之影響		IFRSs		說明
項目	金額	表達差異	認列及衡量差異	金額	項目
資 產					
現金及約當現金	\$ 2,381,592	(\$ 480,372)	\$ -	\$ 1,901,220	現金及約當現金 附註二七 (二)5.(4)
其他金融資產－流動	-	540,197	-	540,197	其他金融資產－流動 附註二七 (二)5.(4)
預付租金	-	3,458	-	3,458	預付租金 附註二七 (二)5.(3)
遞延所得稅資產－流動	21,314	(21,314)	-	-	- 附註二七 (二)5.(1)
固定資產－其他設備淨額	55,807	25,396	-	81,203	不動產、廠房及設備 －其他設備淨額 附註二七 (二)5.(7)
以成本衡量之金融資產－非流動	6,676	(6,676)	-	-	- 附註二七 (二)5.(5)
備供出售金融資產－非流動	-	6,676	-	6,676	備供出售金融資產－ 非流動 附註二七 (二)5.(5)
預付款項	112,275	38,467	-	150,742	預付款項 附註二七 (二)5.(2)
遞延退休金成本	8,871	-	(8,871)	-	- 附註二七 (二)5.(6)
未完工程及預付設備款	251,747	(38,467)	-	213,280	未完工程 附註二七 (二)5.(2)
土地使用權	141,818	(141,818)	-	-	- 附註二七 (二)5.(3)
電腦軟體淨額	-	4,814	-	4,814	無形資產 附註二七 (二)5.(7)
受限制資產－流動	59,825	(59,825)	-	-	- 附註二七 (二)5.(4)
其他遞延費用	30,210	(30,210)	-	-	- 附註二七 (二)5.(7)
遞延所得稅資產－非流動	41,559	21,314	2,451	65,324	遞延所得稅資產 附註二七 (二)5.(1)
長期預付租金	-	138,360	-	138,360	長期預付租賃款 附註二七 (二)5.(3)
資產總計	<u>\$ 3,111,694</u>	<u>\$ -</u>	<u>(\$ 6,420)</u>	<u>\$ 3,105,274</u>	資產總計
當 期 所 得 稅 負 債					
當期所得稅負債	\$ -	\$ 161,126	\$ -	\$ 161,126	當期所得稅負債 附註二七 (二)5.(8)
應付所得稅	161,126	(161,126)	-	-	- 附註二七 (二)5.(8)
其他應付款(其他流動負債)	82,716	863,983	-	946,699	其他應付款 附註二七 (二)5.(9)
應付費用	863,983	(863,983)	-	-	- 附註二七 (二)5.(9)
遞延所得稅負債－流動	583	(583)	-	-	- 附註二七 (二)5.(1)
應計退休金負債	8,871	-	5,545	14,416	應計退休金負債 附註二七 (二)5.(6)
遞延所得稅負債－非流動	98,029	583	-	98,612	遞延所得稅負債 附註二七 (二)5.(1)
負債合計	<u>1,198,239</u>	<u>-</u>	<u>5,545</u>	<u>1,203,784</u>	負債合計
保留盈餘	2,049,845	-	(11,965)	2,037,880	保留盈餘 附註二七 (二)5.(6)
少數股權	6,179	(6,179)	-	3,247,843	- 附註二七 (二)5.(10)
非控制權益	-	6,179	-	6,179	非控制權益 附註二七 (二)5.(10)
股東權益合計	<u>2,056,024</u>	<u>-</u>	<u>(11,965)</u>	<u>2,044,059</u>	股東權益合計
負債及股東權益合計	<u>\$ 3,254,263</u>	<u>\$ -</u>	<u>(\$ 6,420)</u>	<u>\$ 3,247,843</u>	負債及股東權益合計

2. 103 年度綜合損益表之調節

中華民國一般公認會計原則	轉 換 之 影 響	IFRSs	項 目 說 明
項 目 金 額	表 達 差 異 認 列 及 衡 量 差 異	金 額	
營業收入淨額	\$ 8,435,383	\$ 8,435,383	營業收入淨額
營業成本	6,742,250	6,742,250	營業成本
營業毛利	1,693,133	1,693,133	營業毛利
營業費用	660,192	660,192	營業費用
營業利益	1,032,941	1,032,941	營業利益
營業外收支	109,697	109,697	營業外收益及費損
稅前淨利	1,142,638	1,142,638	稅前淨利
所得稅費用	(227,808)	(227,808)	所得稅費用
本期淨利	\$ 914,830	914,830	本期淨利
		72,136	國外營運機構財務報 表換算之兌換差 額
		(13,757)	備供出售金融資產未 實現損益
		\$ 973,209	本期綜合損益總額

3. 轉換日提列之特別盈餘公積

依金管會於 101 年 4 月 6 日發布之金管證發字第 1010012865 號函及「採用國際財務報導準則 (IFRSs) 後，提列特別盈餘公積之適用疑義問答」規定，首次採用 IFRSs 時，應就帳列股東權益項下之未實現重估增值及累積換算調整數 (利益)，因選擇適用國際財務報導準則第 1 號豁免項目而轉入保留盈餘部分，分別提列相同數額之特別盈餘公積；但轉換日因首次採用 IFRSs 產生之保留盈餘增加數不足提列時，得僅就因轉換採用 IFRSs 產生之保留盈餘增加數予以提列。嗣後因使用、處分或重分類相關資產時，得就原提列特別盈餘公積之比例予以迴轉分派盈餘。

因首次採用 IFRSs 對合併公司保留盈餘造成減少，故未予提列特別盈餘公積。

4. 國際財務報導準則第 1 號之豁免選項

國際財務報導準則第 1 號「首次採用國際財務報導準則」係說明當企業首次採用 IFRSs 作為編製合併財務報告之基礎時應遵循之程序。依據該準則，合併公司應建立 IFRSs 下之會計政策，且追溯適用該等會計政策以決定轉換日 (103 年 1 月 1 日) 之初始合併資產負債表，該準則對追溯適用之原則提供若干豁免選項。合併公司採用之主要豁免選項說明如下：

認定成本

合併公司於轉換日對部分土地、建築物及投資性不動產選擇以中華民國一般公認會計原則之重估價值作為該日之認定成本。其餘不動產、廠房及設備、投資性不動產以及無形資產係依 IFRSs 採成本模式衡量，並追溯適用相關規定。

金融資產或金融負債之公允價值衡量

合併公司選擇自轉日以後發生之交易推延適用首日損益之相關指引，對於金融工具評價技術並未完全使用可觀市場資訊之情況下，金融工具原始認列產生之損益予以遞延。

先前已認列金融工具之指定

合併公司選擇於轉換日將原以成本衡量之權益投資指定為透過損益按公允價值衡量之金融資產或備供出售金融資產。

上述豁免選項對合併公司之影響已併入以下「5.轉換至 IFRSs 之重大調節說明」中說明。

5. 轉換至 IFRSs 之重大調節說明

合併公司依中華民國一般公認會計原則所採用之會計政策與依 IFRSs 編製合併財務報告所採用之會計政策二者間存在之重大差異如下：

(1) 遞延所得稅資產／負債

中華民國一般公認會計原則下，遞延所得稅資產於評估其可實現性後，認列相關備抵評價金額。轉換至 IFRSs 後，僅當所得稅利益很有可能實現時始認列為遞延所得稅資產，不再使用備抵評價科目。

此外，中華民國一般公認會計原則下，遞延所得稅資產及負債依其相關資產或負債之分類劃分為流動或非流動項目，無相關之資產或負債者，依預期迴轉期間之長短劃分為流動或非流動項目。轉換至 IFRSs 後，遞延所得稅資產及負債一律分類為非流動項目。

截至 103 年 12 月 31 日，合併公司遞延所得稅資產重分類至非流動資產之金額為 21,314 仟元，合併公司遞延所得稅負債重分類至非流動負債之金額為 583 仟元。

(2) 預付設備款之表達

中華民國一般公認會計原則下，購置設備之預付款通常列為固定資產項下之預付設備款。

轉換至 IFRSs 後，購置設備之預付款通常列為預付款項，通常分類為非流動資產。

截至 103 年 12 月 31 日，合併公司預付設備款重分類至預付款項之金額分別為 38,467 仟元。

(3) 土地使用權

中華民國一般公認會計原則下，所持有之土地使用權分類為無形資產。

轉換至 IFRSs 後，土地使用權係屬國際會計準則第 17 號「租賃」之適用範圍，應予單獨列為預付租金。

截至 103 年 12 月 31 日，合併公司土地使用權重分類至預付租金—流動之金額為 3,458 仟元；重分類至長期預付租金之金額為 138,360 仟元。

(4) 超過 3 個月以上定期存款之重分類

轉換至 IFRSs 後，依證券發行人財務報告編製準則定期存款期間超過 3 個月以上者，通常不列為現金及約當現金。

截至 103 年 12 月 31 日，合併公司將超過 3 個月之定期存款自現金及約當現金重分類至其他金融資產—流動之金額為 480,372 仟元，將帳列受限制資產—流動之定期存款重分類至其他金融資產—流動之金額為 59,825 仟元。

(5) 以成本衡量金融資產

依現行證券發行人財務報告編製準則，持有未於證券交易所上市或未於櫃買中心櫃檯買賣之股票且未具重大影響力者，應列為以成本衡量之金融資產。

轉換至 IFRSs 後，指定為備供出售金融資產之權益工具投資，應分類為備供出售金融資產，並以公允價值衡量。

截至 103 年 12 月 31 日，合併公司以成本衡量金融資產重分類至備供出售金融資產－非流動之金額為 6,676 仟元。

(6) 員工福利－確定福利退休金計畫之精算損益

中華民國一般公認會計原則下，首次適用財務會計準則公報第十八號「退休金會計處理準則」所產生之未認列過渡性淨給付義務應按預期可獲得退休金給付在職員工之平均剩餘服務年限，採直線法加以攤銷並列入淨退休金成本。轉換至 IFRSs 後，由於不適用國際會計準則第 19 號「員工福利」之過渡規定，未認列過渡性淨給付義務相關影響數應一次認列並調整保留盈餘。

中華民國一般公認會計原則下，精算損益係採用緩衝區法按可獲得退休金給付在職員工之平均剩餘服務年限攤銷認列於損益項下。轉換至 IFRSs 後，依照國際會計準則第 19 號「員工福利」規定精算之確定福利計畫精算損益將選擇立即認列於其他綜合損益項下，於權益變動表認列入保留盈餘，後續期間不予重分類至損益。

截至 103 年 12 月 31 日，合併公司因依國際會計準則第 19 號「員工福利」之規定重新精算確定福利計畫，並依國際財務報導準則第 1 號「首次採用國際財務報導準則」規定，調整增加應計退休金負債 5,545 仟元；調整增加遞延所得稅資產－非流動 2,451 仟元；調整減少遞延退休金成本 8,871 仟元；調整減少保留盈餘 11,965 仟元。

(7) 遞延費用

我國一般公認會計原則下，遞延費用係帳列其他資產項下。轉換至 IFRSs 後，遞延費用將依其性質重分類為不動產、廠房及設備與無形資產。

截至 103 年 12 月 31 日，合併公司將遞延費用重分類至不動產、廠房及設備之金額為 25,396 仟元；重分類至無形資產之金額為 4,814 仟元。

(8) 應付所得稅之表達

中華民國一般公認會計原則下，應付所得稅帳列流動負債項下。轉換至 IFRSs 後，應將應付所得稅依性質重分類至當期所得稅負債。

截至 103 年 12 月 31 日，合併公司應付所得稅依性質重分類至當期所得稅負債之金額為 161,126 仟元。

(9) 應付費用之表達

中華民國一般公認會計原則下，應付費用帳列流動負債項下。轉換至 IFRSs 後，應將應付費用依性質重分類至其他應付款。

截至 103 年 12 月 31 日，合併公司應付費用依性質重分類至其他應付款之金額為 863,983 仟元。

(10) 非控制權益

轉換至 IFRSs 後，子公司之權益中非直接或間接歸屬於母公司之部份係為非控制權益，將少數股權重分類為非控制權益。

截至 103 年 12 月 31 日，本合併公司少數股權重分類至非控制權益之金額為 6,179 仟元。

6. 現金流量表之重大調節說明

依中華民國一般公認會計原則之規定，利息之收付及股利之收取通常分類為營業活動，股利之支付則列為融資活動，並要求採間接法編製之現金流量表應補充揭露利息費用之付現金額。依國際會計準則第 7 號「現金流量表」之規定，利息及股利收付之現金流量應單獨揭露，且應以各期一致之方式分類為營業、投資或籌資活動。因此，依 IFRSs 之規定，合併公司 103 年度之利息收現數 27,809 仟元及利息支付數 37,085 仟元應單獨揭露。

除此之外，依國際財務報導準則之合併現金流量表與依我國一般公認會計原則之合併現金流量表並無對合併公司有其他重大影響差異。

廣越企業股份有限公司及其子公司
資金貸與他人
民國 103 年 1 月 1 日至 12 月 31 日

附表一

單位：除另與註明者外
，為新台幣仟元

編號	貸出資金之公司	貸與對象	往來項目	是否為關係人	本期最高餘額	期末餘額	實際動支金額	利率區間	資金貸與性質	業務往來金額	有短期融通資金必要之原因	提列備抵呆帳金額	擔保品		對個別對象資金貸與限額 (註 1)	資金貸與總限額 (註 1)	備註
													名稱	價值			
0	廣越企業股份有限公司	Q.V.S Limited	其他應收款—關係人	是	\$ 136,095 (USD 4,300)	\$ 136,095 (USD 4,300)	\$ 136,095 (USD 4,300)	-	2	\$ -	營業週轉	\$ -	無	-	\$ 1,256,492	\$ 1,675,323	-
		Quang Viet (Tien Giang) Co., Ltd.	其他應收款—關係人	是	155,142 (USD 5,021)	-	-	-	2	-	"	-	"	-	1,256,492	1,675,323	-
1	Q.V.S Limited	科吉爾公司	其他應收款—關係人	是	136,095 (USD 4,300)	136,095 (USD 4,300)	136,095 (USD 4,300)	-	2	-	"	-	"	-	1,256,492	1,675,323	-

註 1：(1) 資金貸與總額，以不超過母公司財務報表淨值 40% 為限。

(2) 對個別借款公司資金貸與之限額，以不超過母公司最近期財務報表淨值 30% 為限。

註 2：資金貸與性質說明如下：

(1) 有業務往來填 1。

(2) 有短期資金融通之入要者填 2。

廣越企業股份有限公司及其子公司

期末持有有價證券情形

民國 103 年 12 月 31 日

附表二

單位：除另與註明者外，
為新台幣仟元

持 有 之 公 司	有 價 證 券 種 類 及 名 稱	與 有 價 證 券 發 行 人 之 關 係	帳 列 科 目	期				備 註
				股 數 或 單 位	帳 面 金 額	持 股 比 例	公 允 價 值	
廣越企業股份有限公司	<u>股票－上市上櫃</u>	無 本公司之董事	備供出售金融資產－流動	775,000	\$ 7,727	0.37	\$ 7,727	
	金居開發股份有限公司		"	3,382,000	106,195	0.20	106,195	
	福懋興業股份有限公司						\$ 113,922	
	<u>股票－非上市上櫃</u>	本公司之董事	以成本衡量之金融資產－非流動	498,750	\$ 6,676	19	無市價資訊	
	廣嶸企業股份有限公司							
	<u>股票－非上市上櫃</u>	子 公 司	採權益法之長期股權投資	-	\$ 251,645	100	無市價資訊	
	Kwang Viet Garment Co., Ltd.		"	10,200,000	949,246	100	"	
	Spring Co., Ltd.		"	-	595,805	100	"	
	Quang Viet (Tien Giang) Co., Ltd.		"	9,400,000	286,369	100	"	
	Q.V.S Limited		"	29,400,000	302,763	98	"	
尚弘羽絨股份有限公司	"		50,000	41,774	100	"		
Q Gear Limited						\$ 2,427,602		
Spring Co., Ltd.	<u>股票－非上市上櫃</u>	子 公 司	採權益法之長期股權投資	-	\$ 945,345 (USD 29,869,719)	100	無市價資訊	
Q.V.S Limited	<u>股票－非上市上櫃</u>	子 公 司	採權益法之長期股權投資	-	118,861 (USD 3,755,491)	100	無市價資訊	
	尚弘服裝（沅陽）有限公司	"	"	-	166,576 (USD 5,263,080)	100	"	
	江蘇科吉爾戶外用品有限公司							

(接次頁)

(承前頁)

持有之公司	有價證券種類及名稱	與有價證券發行人之關係	帳列科目	期末				備註
				股數或單位	帳面金額	持股比例	公允價值	
尚弘羽絨股份有限公司	<u>股票－上市上櫃</u>	本公司之董事 無 " " " " " "	備供出售金融資產－流動 " " " " " "	205,000	\$ 6,437	-	\$ 6,437	
	福懋興業股份有限公司			22,000	917	-	917	
	光隆實業股份有限公司			1,920	616	-	616	
	儒鴻企業股份有限公司							
	<u>美國股票－上市上櫃</u>							
	Under Armour			4,500	9,671	-	9,671	
	Tesla Motor Inc.			1,810	12,741	-	12,741	
	Apple Inc.			1,000	3,493	-	3,493	
	Alibaba Group Holding Ltd. ADS			2,000	658	-	658	
							<u>\$ 34,533</u>	
	<u>股票－非上市上櫃</u>							
	T.O.D Limited	子公司	採權益法之長期股權投資	6,000,000	\$ 184,601 (USD 5,832,565)	100	無市價資訊	
T.O.D Limited	<u>股票－非上市上櫃</u>							
	尚弘羽絨沅陽有限公司	子公司	採權益法之長期股權投資	-	179,370 (USD 5,667,325)	100	無市價資訊	

廣越企業股份有限公司及其子公司
 累積買進或賣出同一有價證券之金額達新臺幣 3 億元或實收資本額 20% 以上
 民國 103 年 1 月 1 日至 12 月 31 日

附表三

單位：除另與註明者外
 ，為新台幣仟元

買、賣之公司	有價證券種類及名稱	帳列科目	交易對象	關係	期初		買入		賣出		期末			
					股數	金額	股數	金額	股數	金額	股數	金額		
廣越企業股份有限公司	採權益法之長期股權投資 Quang Viet (Tien Giang) Co., Ltd.	採權益法之長期股權投資	不適用	本公司之子公司	-	\$ 256,434	-	現金增資 \$ 307,405 投資利益 9,559 累積換算調整數 22,407	-	\$ -	\$ -	\$ -	-	\$ 595,805

廣越企業股份有限公司及其子公司
與關係人進、銷貨之金額達新臺幣一億元或實收資本額 20%以上
民國 103 年 1 月 1 日至 12 月 31 日

附表四

單位：除另與註明者外
，為新台幣仟元

進(銷)貨之公司	交易對象名稱	關係	交易情形				交易條件與一般交易不同之情形及原因		應收(付)票據、帳款		備註
			進(銷)貨	金額	佔總進(銷)貨之比率	授信期間	單價	授信期間	餘額	佔總應收(付)票據、帳款之比率	
廣越企業股份有限公司	福懋興業股份有限公司	本公司之董事	進貨	\$ 550,815	15	月結 30 天	按一般交易價格	月結 30 天	\$ 129,067	11%	
	嘉興廣越服裝有限公司	同一聯屬公司	進貨	771,592	22	"	對外價格之 90%	"	75,523	6%	
	Kwang Viet Garment Co., Ltd.	採權益法評價之被投資公司	加工費	1,260,159	66	"	按一般交易價格	"	594,109	51%	
	Quang Viet (Tien Giang) Co., Ltd.	採權益法評價之被投資公司	加工費	660,005	34	"	按一般交易價格	"	149,831	13%	

廣越企業股份有限公司及其子公司
 應收關係人款項達新臺幣一億元或實收資本額 20%以上
 民國 103 年 12 月 31 日

附表五

單位：除另與註明者外
 ，為新台幣仟元

帳列應收款項之公司	交易對象名稱	關係	應收關係人款項餘額	週轉率	逾期應收關係人款項		應收關係人款項 期後收回金額	提列備抵 呆帳金額
					金額	處理方式		
廣越企業股份有限公司	Q.V.S Limited	採權益法評價之被投資公司	其他應收款－關係人 \$ 136,095	—	\$ -	—	\$ -	\$ -
Kwang Viet Garment Co., Ltd.	廣越企業股份有限公司	本公司之母公司	其他應收款－關係人 594,109	—	-	—	-	-
Quang Viet (Tien Giang) Co., Ltd.	廣越企業股份有限公司	本公司之母公司	其他應收款－關係人 149,831	—	-	—	-	-
Q.V.S Limited	江蘇科吉爾戶外用品有限公司	本公司之子公司	其他應收款－關係人 136,095	—	-	—	-	-

廣越企業股份有限公司及其子公司
被投資公司資訊、所在地區...等相關資訊
民國 103 年 1 月 1 日至 12 月 31 日

附表六

單位：除另與註明者外
，為新台幣仟元

投資公司名稱	被投資公司名稱	所在地區	主要營業項目	原始投資金額		期 末 持 有		帳 面 金 額	被投資公司 本期損益	本期認列之 投資損益	備 註			
				本 期 期 末	去 年 年 底	股 數	比 率							
廣越企業股份有限公司	Kwang Viet Garment Co., Ltd.	越 南	成衣加工、製造及買賣	\$ 210,228	\$ 119,942	-	100	\$ 251,645	\$ 65,985	\$ 65,985	子公司			
	Spring Co.	薩 摩 亞	控股業務	320,036	320,036	10,200,000	100	949,246	110,391	110,391	"			
	Quang Viet (Tien Giang) Co., Ltd.	越 南	成衣加工、製造及買賣	609,182	301,777	-	100	595,805	9,559	9,559	"			
Spring Co.	Q.V.S Limited	薩 摩 亞	控股業務	280,111	190,080	9,400,000	100	286,369	(46,180)	(46,180)	"			
	尚弘羽絨股份有限公司	台 灣	成衣加工、製造及買賣	294,000	294,000	29,400,000	98	302,763	590	578	"			
	Q Gear Limited	薩 摩 亞	控股業務	1,510	-	50,000	100	41,774	38,485	38,485	"			
Q.V.S Limited	嘉興廣越服裝有限公司	中國大陸	成衣加工、製造及買賣	320,036	320,036	-	100	945,345	110,066	110,066	"			
				(USD 10,200,000)	(USD 10,200,000)			(USD 29,869,719)	(USD 3,631,813)	(USD 3,631,813)				
	尚弘服裝(涑陽)有限公司	中國大陸	成衣加工、製造及買賣	61,693	61,693	-	100	118,861	12,061	12,061	"			
尚弘羽絨股份有限公司	T.O.D Limited	薩 摩 亞	控股業務	2,100,000	2,100,000			(USD 3,755,491)	(USD 397,987)	(USD 397,987)				
				江蘇科吉爾戶外用品有限公司	中國大陸	買賣業	218,418	128,387	-	100	166,576	(34,139)	(34,139)	"
							(USD 7,300,000)	(USD 4,300,000)			(USD 5,263,080)	(USD 1,126,483)	(USD 1,126,483)	
T.O.D Limited	尚弘羽絨涑陽有限公司	中國大陸	成衣加工、製造及買賣	181,219	175,239	6,000,000	100	184,601	4,347	4,347	"			
										(USD 6,000,000)	(USD 5,832,565)	(USD 143,450)	(USD 143,450)	
										(USD 178,394)	(USD 179,370)	(6,520)	(6,520)	"
				(USD 5,906,000)			(USD 5,667,325)	(USD 215,153)	(USD 215,153)					

廣越企業股份有限公司及其子公司

大陸投資資訊

民國 103 年 1 月 1 日至 12 月 31 日

附表七

單位：除另與註明者外，為新台幣仟元

大陸被投資公司名稱	主要營業項目	實收資本額	投資方式	本期期初自台灣匯出累積投資金額	本期匯出或收回投資金額		本期期末自台灣匯出累積投資金額	被投資公司本期損益	本公司直接或間接投資之持股比例	本期認列投資損益	期末投資帳面金額	截至本期止已匯回投資收益	備註
					匯出	收回							
嘉興廣越服裝有限公司	成衣加工、製造及買賣	\$ 320,036 (USD 10,200,000)	(2) 薩摩亞	\$ 320,036 (USD 10,200,000)	\$ -	\$ -	\$ 320,036 (USD 10,200,000)	\$ 110,066 (USD 3,631,813)	100	\$ 110,066 (USD 3,631,813)	\$ 945,345 (USD 29,869,719)	\$ -	-
尚弘服裝(沭陽)有限公司	成衣加工、製造及買賣	61,693 (USD 2,100,000)	(2) 薩摩亞	61,693 (USD 2,100,000)	-	-	61,693 (USD 2,100,000)	12,061 (USD 397,987)	100	12,061 (USD 397,987)	118,861 (USD 3,755,491)	-	-
江蘇科吉爾戶外用品有限公司	買賣業	218,418 (USD 7,300,000)	(2) 薩摩亞	128,387 (USD 4,300,000)	90,031 (USD 3,000,000)	-	218,418 (USD 7,300,000)	(34,139) (USD 1,126,483)	100	(34,139) (USD 1,126,483)	166,576 (USD 5,263,080)	-	-
尚弘羽絨沭陽有限公司	成衣加工、製造及買賣	178,394 (USD 5,906,463)	(2) 薩摩亞	-	178,394 (USD 5,906,463)	-	178,394 (USD 5,906,463)	(6,520) (USD 215,153)	98	(6,520) (USD 215,153)	179,370 (USD 5,667,325)	-	-

本期期末累計自台灣匯出赴大陸地區投資金額	經濟部投資審會核准投資金額	依經濟部投資審會規定赴大陸地區投資限額
\$778,541 USD25,506,463	\$810,240 USD 25,600,000 (匯率 1 : 31.65)	\$2,512,984

廣越企業股份有限公司及其子公司

與大陸被投資公司直接或間接經由第三地區所發生下列之重大交易事項及其價格、付款條件、未實現損益及其他相關資訊

民國 103 年 1 月 1 日至 12 月 31 日

附表九

單位：除另與註明者外
，為新台幣仟元

大陸被投資公司名稱	交易類型	進、銷貨(註)		交易條件		應收(付)票據、帳款		未實現損益	備註
		金額	百分比	付款條件	與一般交易之比較	金額	百分比		
嘉興廣越服裝有限公司	進貨	\$ 771,592	22	月結 30 天	月結 30 天	(\$ 75,523)	6	\$ 2,494	
	技術服務收入	132,980	-	"	"	87,285	6	-	

廣越企業股份有限公司及其子公司
母子公司間業務關係及重要交易往來情形及金額
民國 103 年 1 月 1 日至 12 月 31 日

附表十

單位：新台幣及外幣仟元

編號	交易人名稱	交易往來對象	與交易人之關係	交易往來情形			
				科目	金額	交易條件	佔合併總營收或總資產之比率
0	廣越企業股份有限公司	Kwang Viet Garment Co., Ltd.	1	銷貨成本	\$ 1,260,159	依合約規定	14.94%
		Quang Viet (Tien Giang) Co., Ltd.	1	銷貨成本	660,005	依合約規定	7.82%
		嘉興廣越服裝有限公司	1	銷貨成本	771,592	依合約規定	9.15%
		嘉興廣越服裝有限公司	1	技術服務收入	132,980	依合約規定	1.58%
		尚弘羽絨股份有限公司	1	租金收入	23	依合約規定	-
		嘉興廣越服裝有限公司	1	應付帳款	75,523	依合約規定	1.18%
		Kwang Viet Garment Co., Ltd.	1	其他應付款	594,109	依合約規定	9.24%
		Quang Viet (Tien Giang) Co., Ltd.	1	其他應付款	149,831	依合約規定	2.33%
		嘉興廣越服裝有限公司	1	其他應收款	87,285	依合約規定	1.36%
		Q.V.S Limited	1	其他應收款	136,095	依合約規定	1.61%
1	Kwang Viet Garment Co., Ltd.	Quang Viet (Tien Giang) Co., Ltd.	3	銷貨成本	11,803	依合約規定	0.14%
		Quang Viet (Tien Giang) Co., Ltd.	3	銷貨收入	19,781	依合約規定	0.23%
		Quang Viet (Tien Giang) Co., Ltd.	3	應收帳款	8,039	依合約規定	0.13%
2	嘉興廣越服裝有限公司	Quang Viet (Tien Giang) Co., Ltd.	3	其他應付款	38	依合約規定	-
		江蘇科吉爾戶外用品有限公司	3	銷貨收入	4,138	依合約規定	0.05%
		尚弘服裝(沭陽)有限公司	3	銷貨成本	83,998	依合約規定	1.00%
		Q Gear Limited	3	佣金支出	38,514	依合約規定	0.46%
		江蘇科吉爾戶外用品有限公司	3	職工福利	58,111	依合約規定	0.69%
		Q Gear Limited	3	其他應付款	28,470	依合約規定	0.44%
		尚弘服裝(沭陽)有限公司	3	其他應付款	19,235	依合約規定	0.30%
		江蘇科吉爾戶外用品有限公司	3	其他應付款	2,120	依合約規定	0.03%
3	江蘇科吉爾戶外用品有限公司	尚弘羽絨沭陽有限公司	3	處分固定資產損失	32	依合約規定	-
		Q.V.S Limited	2	其他應付款	136,095	依合約規定	2.12%

廣越企業股份有限公司

負責人：楊文賢

