

# Índice

## Dados da Empresa

|                       |   |
|-----------------------|---|
| Composição do Capital | 1 |
|-----------------------|---|

## DFs Individuais

|                           |   |
|---------------------------|---|
| Balanço Patrimonial Ativo | 2 |
|---------------------------|---|

|                             |   |
|-----------------------------|---|
| Balanço Patrimonial Passivo | 3 |
|-----------------------------|---|

|                           |   |
|---------------------------|---|
| Demonstração do Resultado | 4 |
|---------------------------|---|

|                                      |   |
|--------------------------------------|---|
| Demonstração do Resultado Abrangente | 5 |
|--------------------------------------|---|

|  |   |
|--|---|
| Demonstração do Fluxo de Caixa (Método Indireto) | 6 |
|--|---|

### Demonstração das Mutações do Patrimônio Líquido

|                                |   |
|--------------------------------|---|
| DMPL - 01/01/2014 à 30/09/2014 | 7 |
|--------------------------------|---|

|                                |   |
|--------------------------------|---|
| DMPL - 01/01/2013 à 30/09/2013 | 8 |
|--------------------------------|---|

|                                  |   |
|----------------------------------|---|
| Demonstração de Valor Adicionado | 9 |
|----------------------------------|---|

## DFs Consolidadas

|                           |    |
|---------------------------|----|
| Balanço Patrimonial Ativo | 10 |
|---------------------------|----|

|                             |    |
|-----------------------------|----|
| Balanço Patrimonial Passivo | 11 |
|-----------------------------|----|

|                           |    |
|---------------------------|----|
| Demonstração do Resultado | 13 |
|---------------------------|----|

|                                      |    |
|--------------------------------------|----|
| Demonstração do Resultado Abrangente | 15 |
|--------------------------------------|----|

|  |    |
|--|----|
| Demonstração do Fluxo de Caixa (Método Indireto) | 16 |
|--|----|

### Demonstração das Mutações do Patrimônio Líquido

|                                |    |
|--------------------------------|----|
| DMPL - 01/01/2014 à 30/09/2014 | 17 |
|--------------------------------|----|

|                                |    |
|--------------------------------|----|
| DMPL - 01/01/2013 à 30/09/2013 | 18 |
|--------------------------------|----|

|                                  |    |
|----------------------------------|----|
| Demonstração de Valor Adicionado | 19 |
|----------------------------------|----|

|                          |    |
|--------------------------|----|
| Comentário do Desempenho | 20 |
|--------------------------|----|

|                    |    |
|--------------------|----|
| Notas Explicativas | 27 |
|--------------------|----|

|   |    |
|---|----|
| Outras Informações que a Companhia Entenda Relevantes | 85 |
|---|----|

## Pareceres e Declarações

|  |    |
|--|----|
| Relatório da Revisão Especial - Sem Ressalva | 90 |
|--|----|

|   |    |
|---|----|
| Declaração dos Diretores sobre as Demonstrações Financeiras | 92 |
|---|----|

|  |    |
|--|----|
| Declaração dos Diretores sobre o Relatório do Auditor Independente | 93 |
|--|----|

**Dados da Empresa / Composição do Capital**

| <b>Número de Ações<br/>(Mil)</b> | <b>Trimestre Atual<br/>30/09/2014</b> |
|----------------------------------|---------------------------------------|
| <b>Do Capital Integralizado</b>  |                                       |
| Ordinárias                       | 15.527                                |
| Preferenciais                    | 23.044                                |
| <b>Total</b>                     | <b>38.571</b>                         |
| <b>Em Tesouraria</b>             |                                       |
| Ordinárias                       | 0                                     |
| Preferenciais                    | 0                                     |
| <b>Total</b>                     | <b>0</b>                              |

**DFs Individuais / Balanço Patrimonial Ativo****(Reais Mil)**

| <b>Código da Conta</b> | <b>Descrição da Conta</b>                      | <b>Trimestre Atual<br/>30/09/2014</b> | <b>Exercício Anterior<br/>31/12/2013</b> |
|------------------------|--|---------------------------------------|--|
| 1                      | Ativo Total                                    | 2.171.721                             | 2.200.098                                |
| 1.01                   | Ativo Circulante                               | 36.557                                | 81.961                                   |
| 1.01.01                | Caixa e Equivalentes de Caixa                  | 24.184                                | 30.006                                   |
| 1.01.06                | Tributos a Recuperar                           | 2.304                                 | 6.976                                    |
| 1.01.06.01             | Tributos Correntes a Recuperar                 | 2.304                                 | 6.976                                    |
| 1.01.08                | Outros Ativos Circulantes                      | 10.069                                | 44.979                                   |
| 1.01.08.03             | Outros   | 10.069                                | 44.979                                   |
| 1.01.08.03.01          | Dividendos a Receber                           | 9.992                                 | 42.941                                   |
| 1.01.08.03.03          | Outros Créditos                                | 77                                    | 2.038                                    |
| 1.02                   | Ativo Não Circulante                           | 2.135.164                             | 2.118.137                                |
| 1.02.01                | Ativo Realizável a Longo Prazo                 | 138.971                               | 145.415                                  |
| 1.02.01.01             | Aplicações Financeiras Avaliadas a Valor Justo | 121.443                               | 121.443                                  |
| 1.02.01.01.01          | Títulos para Negociação                        | 121.226                               | 121.226                                  |
| 1.02.01.01.02          | Títulos Disponíveis para Venda                 | 217                                   | 217                                      |
| 1.02.01.08             | Créditos com Partes Relacionadas               | 4.262                                 | 15.191                                   |
| 1.02.01.08.03          | Créditos com Controladores                     | 4.262                                 | 4.262                                    |
| 1.02.01.08.04          | Créditos com Outras Partes Relacionadas        | 0                                     | 10.929                                   |
| 1.02.01.09             | Outros Ativos Não Circulantes                  | 13.266                                | 8.781                                    |
| 1.02.01.09.03          | Depósitos Judiciais                            | 13.266                                | 8.781                                    |
| 1.02.02                | Investimentos                                  | 1.988.050                             | 1.964.198                                |
| 1.02.02.01             | Participações Societárias                      | 1.988.050                             | 1.964.198                                |
| 1.02.02.01.01          | Participações em Coligadas                     | 24.800                                | 30.958                                   |
| 1.02.02.01.02          | Participações em Controladas                   | 1.835.336                             | 1.814.395                                |
| 1.02.02.01.03          | Participações em Controladas em Conjunto       | 127.914                               | 118.845                                  |
| 1.02.03                | Imobilizado                                    | 57                                    | 61                                       |
| 1.02.03.01             | Imobilizado em Operação                        | 57                                    | 61                                       |
| 1.02.04                | Intangível                                     | 8.086                                 | 8.463                                    |
| 1.02.04.01             | Intangíveis                                    | 8.086                                 | 8.463                                    |
| 1.02.04.01.01          | Contrato de Concessão                          | 8.086                                 | 8.463                                    |

**DFs Individuais / Balanço Patrimonial Passivo****(Reais Mil)**

| <b>Código da Conta</b> | <b>Descrição da Conta</b>                               | <b>Trimestre Atual<br/>30/09/2014</b> | <b>Exercício Anterior<br/>31/12/2013</b> |
|------------------------|---|---------------------------------------|--|
| 2                      | Passivo Total   | 2.171.721                             | 2.200.098                                |
| 2.01                   | Passivo Circulante                                      | 3.385                                 | 54.746                                   |
| 2.01.01                | Obrigações Sociais e Trabalhistas                       | 1.058                                 | 899                                      |
| 2.01.01.01             | Obrigações Sociais                                      | 1.058                                 | 899                                      |
| 2.01.01.01.01          | Encargos Sociais  | 1.058                                 | 899                                      |
| 2.01.02                | Fornecedores  | 1.686                                 | 1.285                                    |
| 2.01.02.01             | Fornecedores Nacionais                                  | 1.686                                 | 1.285                                    |
| 2.01.03                | Obrigações Fiscais                                      | 61                                    | 4.684                                    |
| 2.01.03.01             | Obrigações Fiscais Federais                             | 59                                    | 4.684                                    |
| 2.01.03.01.02          | Outras Obrigações Fiscais Federais                      | 59                                    | 192                                      |
| 2.01.03.01.03          | PIS/COFINS  | 0                                     | 4.492                                    |
| 2.01.03.03             | Obrigações Fiscais Municipais                           | 2                                     | 0  |
| 2.01.05                | Outras Obrigações                                       | 580                                   | 47.878                                   |
| 2.01.05.02             | Outros  | 580                                   | 47.878                                   |
| 2.01.05.02.01          | Dividendos e JCP a Pagar                                | 368                                   | 47.657                                   |
| 2.01.05.02.04          | Outros Passivos Circulantes                             | 212                                   | 221                                      |
| 2.02                   | Passivo Não Circulante                                  | 7.890                                 | 7.890                                    |
| 2.02.04                | Provisões   | 7.890                                 | 7.890                                    |
| 2.02.04.01             | Provisões Fiscais Previdenciárias Trabalhistas e Cíveis | 1.263                                 | 1.263                                    |
| 2.02.04.01.01          | Provisões Fiscais                                       | 1.263                                 | 1.263                                    |
| 2.02.04.02             | Outras Provisões  | 6.627                                 | 6.627                                    |
| 2.02.04.02.04          | Provisões Regulatórias                                  | 6.627                                 | 6.627                                    |
| 2.03                   | Patrimônio Líquido                                      | 2.160.446                             | 2.137.462                                |
| 2.03.01                | Capital Social Realizado                                | 1.017.700                             | 1.017.700                                |
| 2.03.02                | Reservas de Capital                                     | 316                                   | 316                                      |
| 2.03.02.06             | Adiantamento para Futuro Aumento de Capital             | 316                                   | 316                                      |
| 2.03.04                | Reservas de Lucros                                      | 922.763                               | 929.133                                  |
| 2.03.04.01             | Reserva Legal   | 112.433                               | 112.433                                  |
| 2.03.04.05             | Reserva de Retenção de Lucros                           | 810.330                               | 810.232                                  |
| 2.03.04.10             | Dividendos à Disposição da AGO                          | 0                                     | 6.468                                    |
| 2.03.05                | Lucros/Prejuízos Acumulados                             | 53.321                                | 0  |
| 2.03.06                | Ajustes de Avaliação Patrimonial                        | 166.346                               | 190.313                                  |

**DFs Individuais / Demonstração do Resultado****(Reais Mil)**

| <b>Código da Conta</b> | <b>Descrição da Conta</b>                              | <b>Trimestre Atual<br/>01/07/2014 à 30/09/2014</b> | <b>Acumulado do Atual<br/>Exercício<br/>01/01/2014 à 30/09/2014</b> | <b>Igual Trimestre do<br/>Exercício Anterior<br/>01/07/2013 à 30/09/2013</b> | <b>Acumulado do Exercício<br/>Anterior<br/>01/01/2013 à 30/09/2013</b> |
|------------------------|--|--|---|--|--|
| 3.04                   | Despesas/Receitas Operacionais                         | 37.312   | 27.949  | 211.315  | 146.767  |
| 3.04.02                | Despesas Gerais e Administrativas                      | -7.370   | -20.703   | -7.818   | -25.515  |
| 3.04.05                | Outras Despesas Operacionais                           | -1   | 17  | 0  | 0  |
| 3.04.06                | Resultado de Equivalência Patrimonial                  | 44.683   | 48.635  | 219.133  | 172.282  |
| 3.05                   | Resultado Antes do Resultado Financeiro e dos Tributos | 37.312   | 27.949  | 211.315  | 146.767  |
| 3.06                   | Resultado Financeiro                                   | 234  | 1.405   | 1.090  | 2.786  |
| 3.06.01                | Receitas Financeiras                                   | 756  | 2.975   | 1.484  | 3.946  |
| 3.06.02                | Despesas Financeiras                                   | -522   | -1.570  | -394   | -1.160   |
| 3.07                   | Resultado Antes dos Tributos sobre o Lucro             | 37.546   | 29.354  | 212.405  | 149.553  |
| 3.09                   | Resultado Líquido das Operações Continuadas            | 37.546   | 29.354  | 212.405  | 149.553  |
| 3.11                   | Lucro/Prejuízo do Período                              | 37.546   | 29.354  | 212.405  | 149.553  |
| 3.99                   | Lucro por Ação - (Reais / Ação)                        |  |   |  |  |
| 3.99.01                | Lucro Básico por Ação                                  |  |   |  |  |
| 3.99.01.01             | ON   | 0,9185   | 0,7181  | 5,1963   | 3,6587   |
| 3.99.01.02             | PN   | 1,0104   | 0,7899  | 5,716  | 4,0246   |
| 3.99.02                | Lucro Diluído por Ação                                 |  |   |  |  |
| 3.99.02.01             | ON   | 0,9185   | 0,7181  | 5,1963   | 3,6587   |
| 3.99.02.02             | PN   | 1,0104   | 0,7899  | 5,716  | 4,0246   |

**DFs Individuais / Demonstração do Resultado Abrangente****(Reais Mil)**

| <b>Código da Conta</b> | <b>Descrição da Conta</b>       | <b>Trimestre Atual<br/>01/07/2014 à 30/09/2014</b> | <b>Acumulado do Atual<br/>Exercício<br/>01/01/2014 à 30/09/2014</b> | <b>Igual Trimestre do<br/>Exercício Anterior<br/>01/07/2013 à 30/09/2013</b> | <b>Acumulado do Exercício<br/>Anterior<br/>01/01/2013 à 30/09/2013</b> |
|------------------------|---------------------------------|--|---|--|--|
| 4.01                   | Lucro Líquido do Período        | 37.546   | 29.354  | 212.405  | 149.553  |
| 4.03                   | Resultado Abrangente do Período | 37.546   | 29.354  | 212.405  | 149.553  |

**DFs Individuais / Demonstração do Fluxo de Caixa (Método Indireto)****(Reais Mil)**

| <b>Código da Conta</b> | <b>Descrição da Conta</b>                 | <b>Acumulado do Atual Exercício<br/>01/01/2014 à 30/09/2014</b> | <b>Acumulado do Exercício Anterior<br/>01/01/2013 à 30/09/2013</b> |
|------------------------|---|---|--|
| 6.01                   | Caixa Líquido Atividades Operacionais     | -20.091   | -16.847  |
| 6.01.01                | Caixa Gerado nas Operações                | -18.167   | -23.519  |
| 6.01.01.01             | Resultado antes do IR e da CSLL           | 29.354  | 149.553  |
| 6.01.01.02             | Depreciação e Amortização                 | 1.482   | 1.146  |
| 6.01.01.03             | Resultado de Equivalência Patrimonial     | -48.635   | -172.282   |
| 6.01.01.05             | Despesa com Juros e Variações Monetárias  | -368  | -1.936   |
| 6.01.02                | Variações nos Ativos e Passivos           | -1.924  | 6.672  |
| 6.01.02.02             | Outros Ativos                             | 1.961   | 28   |
| 6.01.02.03             | Tributos a Recuperar                      | 4.672   | 0  |
| 6.01.02.04             | Fornecedores                              | 401   | 8.508  |
| 6.01.02.05             | Salários e Encargos                       | 159   | 215  |
| 6.01.02.06             | Tributos a pagar                          | -4.623  | -1.264   |
| 6.01.02.09             | Depósitos Judiciais                       | -4.485  | -802   |
| 6.01.02.10             | Outros Passivos                           | -9  | -13  |
| 6.02                   | Caixa Líquido Atividades de Investimento  | 56.631  | -13.042  |
| 6.02.02                | Aumento de Capital em Controladas         | 0   | -14.000  |
| 6.02.03                | Partes Relacionadas                       | 0   | -15.300  |
| 6.02.04                | Dividendos Recebidos                      | 56.631  | 16.258   |
| 6.03                   | Caixa Líquido Atividades de Financiamento | -42.362   | 18.038   |
| 6.03.01                | Partes Relacionadas                       | 11.297  | 18.040   |
| 6.03.02                | Dividendos Pagos                          | -53.659   | -2   |
| 6.05                   | Aumento (Redução) de Caixa e Equivalentes | -5.822  | -11.851  |
| 6.05.01                | Saldo Inicial de Caixa e Equivalentes     | 30.006  | 37.869   |
| 6.05.02                | Saldo Final de Caixa e Equivalentes       | 24.184  | 26.018   |

**DFs Individuais / Demonstração das Mutações do Patrimônio Líquido / DMPL - 01/01/2014 à 30/09/2014****(Reais Mil)**

| <b>Código da Conta</b> | <b>Descrição da Conta</b>               | <b>Capital Social Integralizado</b> | <b>Reservas de Capital, Opções Outorgadas e Ações em Tesouraria</b> | <b>Reservas de Lucro</b> | <b>Lucros ou Prejuízos Acumulados</b> | <b>Outros Resultados Abrangentes</b> | <b>Patrimônio Líquido</b> |
|------------------------|---|-------------------------------------|---|--------------------------|---------------------------------------|--------------------------------------|---------------------------|
| 5.01                   | Saldos Iniciais                         | 1.017.700                           | 316   | 929.133                  | 0                                     | 190.313                              | 2.137.462                 |
| 5.02                   | Ajustes de Exercícios Anteriores        | 0                                   | 0   | 0                        | 0                                     | 0                                    | 0                         |
| 5.03                   | Saldos Iniciais Ajustados               | 1.017.700                           | 316   | 929.133                  | 0                                     | 190.313                              | 2.137.462                 |
| 5.04                   | Transações de Capital com os Sócios     | 0                                   | 0   | -6.370                   | 0                                     | 0                                    | -6.370                    |
| 5.04.06                | Dividendos                              | 0                                   | 0   | -6.370                   | 0                                     | 0                                    | -6.370                    |
| 5.05                   | Resultado Abrangente Total              | 0                                   | 0   | 0                        | 53.321                                | -23.967                              | 29.354                    |
| 5.05.01                | Lucro Líquido do Período                | 0                                   | 0   | 0                        | 29.354                                | 0                                    | 29.354                    |
| 5.05.03                | Reclassificações para o Resultado       | 0                                   | 0   | 0                        | 23.967                                | -23.967                              | 0                         |
| 5.05.03.02             | Realização de Custo Atribuído           | 0                                   | 0   | 0                        | 23.967                                | -23.967                              | 0                         |
| 5.06                   | Mutações Internas do Patrimônio Líquido | 0                                   | 0   | 0                        | 0                                     | 0                                    | 0                         |
| 5.07                   | Saldos Finais                           | 1.017.700                           | 316   | 922.763                  | 53.321                                | 166.346                              | 2.160.446                 |

**DFs Individuais / Demonstração das Mutações do Patrimônio Líquido / DMPL - 01/01/2013 à 30/09/2013****(Reais Mil)**

| <b>Código da Conta</b> | <b>Descrição da Conta</b>               | <b>Capital Social Integralizado</b> | <b>Reservas de Capital, Opções Outorgadas e Ações em Tesouraria</b> | <b>Reservas de Lucro</b> | <b>Lucros ou Prejuízos Acumulados</b> | <b>Outros Resultados Abrangentes</b> | <b>Patrimônio Líquido</b> |
|------------------------|---|-------------------------------------|---|--------------------------|---------------------------------------|--------------------------------------|---------------------------|
| 5.01                   | Saldos Iniciais                         | 1.017.700                           | 316   | 740.203                  | 0                                     | 19.114                               | 1.777.333                 |
| 5.02                   | Ajustes de Exercícios Anteriores        | 0                                   | 0   | 0                        | 0                                     | 0                                    | 0                         |
| 5.03                   | Saldos Iniciais Ajustados               | 1.017.700                           | 316   | 740.203                  | 0                                     | 19.114                               | 1.777.333                 |
| 5.04                   | Transações de Capital com os Sócios     | 0                                   | 0   | 0                        | 0                                     | 0                                    | 0                         |
| 5.05                   | Resultado Abrangente Total              | 0                                   | 0   | 0                        | 173.504                               | -23.589                              | 149.915                   |
| 5.05.01                | Lucro Líquido do Período                | 0                                   | 0   | 0                        | 149.553                               | 0                                    | 149.553                   |
| 5.05.03                | Reclassificações para o Resultado       | 0                                   | 0   | 0                        | 23.951                                | -23.589                              | 362                       |
| 5.05.03.02             | Realização de Custo Atribuído           | 0                                   | 0   | 0                        | 23.951                                | -23.589                              | 362                       |
| 5.06                   | Mutações Internas do Patrimônio Líquido | 0                                   | 0   | 0                        | 0                                     | 0                                    | 0                         |
| 5.07                   | Saldos Finais                           | 1.017.700                           | 316   | 740.203                  | 173.504                               | -4.475                               | 1.927.248                 |

**DFs Individuais / Demonstração de Valor Adicionado****(Reais Mil)**

| <b>Código da Conta</b> | <b>Descrição da Conta</b>                        | <b>Acumulado do Atual Exercício<br/>01/01/2014 à 30/09/2014</b> | <b>Acumulado do Exercício Anterior<br/>01/01/2013 à 30/09/2013</b> |
|------------------------|--|---|--|
| 7.02                   | Insumos Adquiridos de Terceiros                  | -2.397  | -6.273   |
| 7.02.02                | Materiais, Energia, Servs. de Terceiros e Outros | -2.414  | -6.273   |
| 7.02.03                | Perda/Recuperação de Valores Ativos              | 17  | 0  |
| 7.03                   | Valor Adicionado Bruto                           | -2.397  | -6.273   |
| 7.04                   | Retenções  | -1.482  | -1.146   |
| 7.04.01                | Depreciação, Amortização e Exaustão              | -1.482  | -1.146   |
| 7.05                   | Valor Adicionado Líquido Produzido               | -3.879  | -7.419   |
| 7.06                   | Vlr Adicionado Recebido em Transferência         | 51.610  | 176.228  |
| 7.06.01                | Resultado de Equivalência Patrimonial            | 48.635  | 172.282  |
| 7.06.02                | Receitas Financeiras                             | 2.975   | 3.946  |
| 7.07                   | Valor Adicionado Total a Distribuir              | 47.731  | 168.809  |
| 7.08                   | Distribuição do Valor Adicionado                 | 47.731  | 168.809  |
| 7.08.01                | Pessoal  | 17.938  | 18.946   |
| 7.08.01.01             | Remuneração Direta                               | 17.938  | 18.946   |
| 7.08.02                | Impostos, Taxas e Contribuições                  | 313   | 247  |
| 7.08.02.01             | Federais   | 313   | 247  |
| 7.08.03                | Remuneração de Capitais de Terceiros             | 126   | 63   |
| 7.08.03.01             | Juros  | 92  | 14   |
| 7.08.03.02             | Aluguéis   | 34  | 49   |
| 7.08.04                | Remuneração de Capitais Próprios                 | 29.354  | 149.553  |
| 7.08.04.03             | Lucros Retidos / Prejuízo do Período             | 29.354  | 149.553  |

**DFs Consolidadas / Balanço Patrimonial Ativo****(Reais Mil)**

| <b>Código da Conta</b> | <b>Descrição da Conta</b>                        | <b>Trimestre Atual<br/>30/09/2014</b> | <b>Exercício Anterior<br/>31/12/2013</b> |
|------------------------|--|---------------------------------------|--|
| 1                      | Ativo Total                                      | 5.851.856                             | 5.627.763                                |
| 1.01                   | Ativo Circulante                                 | 4.733.433                             | 1.674.070                                |
| 1.01.01                | Caixa e Equivalentes de Caixa                    | 654.837                               | 664.506                                  |
| 1.01.03                | Contas a Receber                                 | 940.070                               | 788.205                                  |
| 1.01.03.01             | Clientes   | 818.771                               | 659.186                                  |
| 1.01.03.01.01          | Clientes   | 1.174.147                             | 1.013.828                                |
| 1.01.03.01.02          | Provisão para Créditos de Liquidação Duvidosa    | -355.376                              | -354.642                                 |
| 1.01.03.02             | Outras Contas a Receber                          | 121.299                               | 129.019                                  |
| 1.01.04                | Estoques   | 9.323                                 | 11.958                                   |
| 1.01.06                | Tributos a Recuperar                             | 40.042                                | 98.957                                   |
| 1.01.06.01             | Tributos Correntes a Recuperar                   | 40.042                                | 98.957                                   |
| 1.01.08                | Outros Ativos Circulantes                        | 3.089.161                             | 110.444                                  |
| 1.01.08.03             | Outros   | 3.089.161                             | 110.444                                  |
| 1.01.08.03.02          | Ativo Indenizatório - concessão                  | 2.755.441                             | 0  |
| 1.01.08.03.03          | Dividendos a Receber                             | 9.992                                 | 2.771                                    |
| 1.01.08.03.04          | Outros Créditos                                  | 323.728                               | 107.673                                  |
| 1.02                   | Ativo Não Circulante                             | 1.118.423                             | 3.953.693                                |
| 1.02.01                | Ativo Realizável a Longo Prazo                   | 579.566                               | 3.300.173                                |
| 1.02.01.01             | Aplicações Financeiras Avaliadas a Valor Justo   | 121.443                               | 121.443                                  |
| 1.02.01.01.01          | Títulos para Negociação                          | 121.226                               | 121.226                                  |
| 1.02.01.01.02          | Títulos Disponíveis para Venda                   | 217                                   | 217                                      |
| 1.02.01.03             | Contas a Receber                                 | 8.894                                 | 10.130                                   |
| 1.02.01.03.01          | Clientes   | 6.649                                 | 7.170                                    |
| 1.02.01.03.02          | Outras Contas a Receber                          | 2.245                                 | 2.960                                    |
| 1.02.01.06             | Tributos Diferidos                               | 278.367                               | 316.517                                  |
| 1.02.01.06.01          | Imposto de Renda e Contribuição Social Diferidos | 278.367                               | 316.517                                  |
| 1.02.01.08             | Créditos com Partes Relacionadas                 | 4.262                                 | 15.191                                   |
| 1.02.01.08.03          | Créditos com Controladores                       | 4.262                                 | 4.262                                    |
| 1.02.01.08.04          | Créditos com Outras Partes Relacionadas          | 0                                     | 10.929                                   |
| 1.02.01.09             | Outros Ativos Não Circulantes                    | 166.600                               | 2.836.892                                |
| 1.02.01.09.03          | Tributos a Recuperar                             | 28.937                                | 10.418                                   |
| 1.02.01.09.04          | Depósitos Judiciais                              | 137.663                               | 143.761                                  |
| 1.02.01.09.05          | Ativo Indenizatório - Concessão                  | 0                                     | 2.682.713                                |
| 1.02.02                | Investimentos                                    | 190.076                               | 181.471                                  |
| 1.02.02.01             | Participações Societárias                        | 190.076                               | 181.471                                  |
| 1.02.02.01.01          | Participações em Coligadas                       | 62.162                                | 62.626                                   |
| 1.02.02.01.04          | Outras Participações Societárias                 | 127.914                               | 118.845                                  |
| 1.02.03                | Imobilizado                                      | 206.803                               | 221.129                                  |
| 1.02.04                | Intangível                                       | 141.978                               | 250.920                                  |
| 1.02.04.01             | Intangíveis                                      | 141.978                               | 250.920                                  |
| 1.02.04.01.01          | Contrato de Concessão                            | 124.895                               | 233.192                                  |
| 1.02.04.01.02          | Outros Intangíveis                               | 17.083                                | 17.728                                   |

**DFs Consolidadas / Balanço Patrimonial Passivo****(Reais Mil)**

| <b>Código da Conta</b> | <b>Descrição da Conta</b>                               | <b>Trimestre Atual<br/>30/09/2014</b> | <b>Exercício Anterior<br/>31/12/2013</b> |
|------------------------|---|---------------------------------------|--|
| 2                      | Passivo Total   | 5.851.856                             | 5.627.763                                |
| 2.01                   | Passivo Circulante                                      | 1.514.174                             | 1.491.660                                |
| 2.01.01                | Obrigações Sociais e Trabalhistas                       | 129.997                               | 109.474                                  |
| 2.01.01.01             | Obrigações Sociais                                      | 129.997                               | 109.474                                  |
| 2.01.02                | Fornecedores  | 602.291                               | 557.854                                  |
| 2.01.02.01             | Fornecedores Nacionais                                  | 602.291                               | 557.854                                  |
| 2.01.03                | Obrigações Fiscais                                      | 177.737                               | 167.486                                  |
| 2.01.03.01             | Obrigações Fiscais Federais                             | 74.916                                | 84.470                                   |
| 2.01.03.01.01          | Imposto de Renda e Contribuição Social a Pagar          | 46.172                                | 47.633                                   |
| 2.01.03.01.02          | PIS/COFINS  | 22.022                                | 28.652                                   |
| 2.01.03.01.03          | Outros  | 6.722                                 | 8.185                                    |
| 2.01.03.02             | Obrigações Fiscais Estaduais                            | 101.111                               | 82.667                                   |
| 2.01.03.03             | Obrigações Fiscais Municipais                           | 1.710                                 | 349                                      |
| 2.01.04                | Empréstimos e Financiamentos                            | 319.126                               | 204.317                                  |
| 2.01.04.01             | Empréstimos e Financiamentos                            | 305.848                               | 199.686                                  |
| 2.01.04.01.01          | Em Moeda Nacional                                       | 305.848                               | 199.686                                  |
| 2.01.04.02             | Debêntures  | 13.278                                | 4.631                                    |
| 2.01.05                | Outras Obrigações                                       | 118.212                               | 280.254                                  |
| 2.01.05.01             | Passivos com Partes Relacionadas                        | 9.828                                 | 14.263                                   |
| 2.01.05.01.04          | Débitos com Outras Partes Relacionadas                  | 9.828                                 | 14.263                                   |
| 2.01.05.02             | Outros  | 108.384                               | 265.991                                  |
| 2.01.05.02.01          | Dividendos e JCP a Pagar                                | 368                                   | 47.657                                   |
| 2.01.05.02.04          | Taxas Regulamentares                                    | 60.491                                | 174.621                                  |
| 2.01.05.02.05          | Outros Passivos Circulantes                             | 47.525                                | 43.713                                   |
| 2.01.06                | Provisões   | 166.811                               | 172.275                                  |
| 2.01.06.01             | Provisões Fiscais Previdenciárias Trabalhistas e Cíveis | 166.811                               | 172.275                                  |
| 2.01.06.01.03          | Provisões para Benefícios a Empregados                  | 166.811                               | 172.275                                  |
| 2.02                   | Passivo Não Circulante                                  | 2.177.236                             | 1.998.641                                |
| 2.02.01                | Empréstimos e Financiamentos                            | 609.613                               | 477.355                                  |
| 2.02.01.01             | Empréstimos e Financiamentos                            | 310.937                               | 178.953                                  |
| 2.02.01.01.01          | Em Moeda Nacional                                       | 310.937                               | 178.953                                  |
| 2.02.01.02             | Debêntures  | 298.676                               | 298.402                                  |
| 2.02.02                | Outras Obrigações                                       | 246.814                               | 114.634                                  |
| 2.02.02.02             | Outros  | 246.814                               | 114.634                                  |
| 2.02.02.02.04          | Taxas Regulamentares                                    | 244.339                               | 112.159                                  |
| 2.02.02.02.05          | Outros Passivos Não Circulantes                         | 2.475                                 | 2.475                                    |
| 2.02.03                | Tributos Diferidos                                      | 7.605                                 | 13.633                                   |
| 2.02.03.01             | Imposto de Renda e Contribuição Social Diferidos        | 7.605                                 | 13.633                                   |
| 2.02.04                | Provisões   | 1.313.204                             | 1.393.019                                |
| 2.02.04.01             | Provisões Fiscais Previdenciárias Trabalhistas e Cíveis | 1.267.126                             | 1.341.485                                |
| 2.02.04.01.01          | Provisões Fiscais                                       | 29.393                                | 29.522                                   |
| 2.02.04.01.02          | Provisões Previdenciárias e Trabalhistas                | 67.464                                | 75.612                                   |
| 2.02.04.01.03          | Provisões para Benefícios a Empregados                  | 794.722                               | 887.214                                  |
| 2.02.04.01.04          | Provisões Cíveis  | 375.547                               | 349.137                                  |
| 2.02.04.02             | Outras Provisões  | 46.078                                | 51.534                                   |

**DFs Consolidadas / Balanço Patrimonial Passivo****(Reais Mil)**

| <b>Código da Conta</b> | <b>Descrição da Conta</b>                   | <b>Trimestre Atual<br/>30/09/2014</b> | <b>Exercício Anterior<br/>31/12/2013</b> |
|------------------------|---|---------------------------------------|--|
| 2.02.04.02.04          | Provisões Regulatórias                      | 46.078                                | 51.534                                   |
| 2.03                   | Patrimônio Líquido Consolidado              | 2.160.446                             | 2.137.462                                |
| 2.03.01                | Capital Social Realizado                    | 1.017.700                             | 1.017.700                                |
| 2.03.02                | Reservas de Capital                         | 316                                   | 316                                      |
| 2.03.02.06             | Adiantamento para Futuro Aumento de Capital | 0                                     | 316                                      |
| 2.03.04                | Reservas de Lucros                          | 922.763                               | 929.133                                  |
| 2.03.04.01             | Reserva Legal                               | 112.433                               | 112.433                                  |
| 2.03.04.05             | Reserva de Retenção de Lucros               | 810.330                               | 810.232                                  |
| 2.03.04.10             | Dividendos à Disposição da AGO              | 0                                     | 6.468                                    |
| 2.03.05                | Lucros/Prejuízos Acumulados                 | 53.321                                | 0  |
| 2.03.06                | Ajustes de Avaliação Patrimonial            | 166.346                               | 190.313                                  |

**DFs Consolidadas / Demonstração do Resultado****(Reais Mil)**

| <b>Código da Conta</b> | <b>Descrição da Conta</b>                              | <b>Trimestre Atual<br/>01/07/2014 à 30/09/2014</b> | <b>Acumulado do Atual<br/>Exercício<br/>01/01/2014 à 30/09/2014</b> | <b>Igual Trimestre do<br/>Exercício Anterior<br/>01/07/2013 à 30/09/2013</b> | <b>Acumulado do Exercício<br/>Anterior<br/>01/01/2013 à 30/09/2013</b> |
|------------------------|--|--|---|--|--|
| 3.01                   | Receita de Venda de Bens e/ou Serviços                 | 1.425.532  | 4.090.543   | 1.189.349  | 3.556.030  |
| 3.01.01                | Receita de Venda e/ou Serviços                         | 1.339.013  | 3.871.201   | 1.113.040  | 3.356.724  |
| 3.01.02                | Receita de Construção                                  | 86.519   | 219.342   | 76.309   | 199.306  |
| 3.02                   | Custo dos Bens e/ou Serviços Vendidos                  | -1.229.056   | -3.628.075  | -989.153   | -2.859.618   |
| 3.02.01                | Custo de Vendas e/ou Serviços                          | -1.142.537   | -3.408.733  | -912.844   | -2.660.312   |
| 3.02.02                | Custo de Construção                                    | -86.519  | -219.342  | -76.309  | -199.306   |
| 3.03                   | Resultado Bruto  | 196.476  | 462.468   | 200.196  | 696.412  |
| 3.04                   | Despesas/Receitas Operacionais                         | -107.005   | -366.161  | -148.092   | -521.320   |
| 3.04.01                | Despesas com Vendas                                    | -37.026  | -111.664  | -74.654  | -181.996   |
| 3.04.02                | Despesas Gerais e Administrativas                      | -77.715  | -232.159  | -67.726  | -262.692   |
| 3.04.05                | Outras Despesas Operacionais                           | -2.575   | -48.310   | -10.808  | -94.034  |
| 3.04.06                | Resultado de Equivalência Patrimonial                  | 10.311   | 25.972  | 5.096  | 17.402   |
| 3.05                   | Resultado Antes do Resultado Financeiro e dos Tributos | 89.471   | 96.307  | 52.104   | 175.092  |
| 3.06                   | Resultado Financeiro                                   | -30.433  | 11.016  | 15.407   | 44.669   |
| 3.06.01                | Receitas Financeiras                                   | 37.320   | 163.544   | 53.032   | 125.767  |
| 3.06.02                | Despesas Financeiras                                   | -67.753  | -152.528  | -37.625  | -81.098  |
| 3.07                   | Resultado Antes dos Tributos sobre o Lucro             | 59.038   | 107.323   | 67.511   | 219.761  |
| 3.08                   | Imposto de Renda e Contribuição Social sobre o Lucro   | -21.492  | -77.969   | 144.894  | -70.208  |
| 3.08.01                | Corrente   | -15.001  | -45.847   | -36.909  | -40.334  |
| 3.08.02                | Diferido   | -6.491   | -32.122   | 181.803  | -29.874  |
| 3.09                   | Resultado Líquido das Operações Continuadas            | 37.546   | 29.354  | 212.405  | 149.553  |
| 3.11                   | Lucro/Prejuízo Consolidado do Período                  | 37.546   | 29.354  | 212.405  | 149.553  |
| 3.11.01                | Atribuído a Sócios da Empresa Controladora             | 37.546   | 29.354  | 212.405  | 149.553  |
| 3.99                   | Lucro por Ação - (Reais / Ação)                        |  |   |  |  |
| 3.99.01                | Lucro Básico por Ação                                  |  |   |  |  |
| 3.99.01.01             | ON   | 0,9185   | 0,7181  | 5,1963   | 3,6587   |
| 3.99.01.02             | PN   | 1,0104   | 0,7899  | 5,716  | 4,0246   |

**DFs Consolidadas / Demonstração do Resultado****(Reais Mil)**

| <b>Código da Conta</b> | <b>Descrição da Conta</b> | <b>Trimestre Atual<br/>01/07/2014 à 30/09/2014</b> | <b>Acumulado do Atual<br/>Exercício<br/>01/01/2014 à 30/09/2014</b> | <b>Igual Trimestre do<br/>Exercício Anterior<br/>01/07/2013 à 30/09/2013</b> | <b>Acumulado do Exercício<br/>Anterior<br/>01/01/2013 à 30/09/2013</b> |
|------------------------|---------------------------|--|---|--|--|
| 3.99.02                | Lucro Diluído por Ação    |  |   |  |  |
| 3.99.02.01             | ON                        | 0,9185   | 0,7181  | 5,1963   | 3,6587   |
| 3.99.02.02             | PN                        | 1,0104   | 0,7899  | 5,716  | 4,0246   |

**DFs Consolidadas / Demonstração do Resultado Abrangente****(Reais Mil)**

| <b>Código da Conta</b> | <b>Descrição da Conta</b>                   | <b>Trimestre Atual<br/>01/07/2014 à 30/09/2014</b> | <b>Acumulado do Atual<br/>Exercício<br/>01/01/2014 à 30/09/2014</b> | <b>Igual Trimestre do<br/>Exercício Anterior<br/>01/07/2013 à 30/09/2013</b> | <b>Acumulado do Exercício<br/>Anterior<br/>01/01/2013 à 30/09/2013</b> |
|------------------------|---|--|---|--|--|
| 4.01                   | Lucro Líquido Consolidado do Período        | 37.546   | 29.354  | 212.405  | 149.553  |
| 4.03                   | Resultado Abrangente Consolidado do Período | 37.546   | 29.354  | 212.405  | 149.553  |
| 4.03.01                | Atribuído a Sócios da Empresa Controladora  | 37.546   | 29.354  | 212.405  | 149.553  |

**DFs Consolidadas / Demonstração do Fluxo de Caixa (Método Indireto)****(Reais Mil)**

| <b>Código da Conta</b> | <b>Descrição da Conta</b>                                     | <b>Acumulado do Atual Exercício<br/>01/01/2014 à 30/09/2014</b> | <b>Acumulado do Exercício Anterior<br/>01/01/2013 à 30/09/2013</b> |
|------------------------|---|---|--|
| 6.01                   | Caixa Líquido Atividades Operacionais                         | -27.446   | 468.422  |
| 6.01.01                | Caixa Gerado nas Operações                                    | 373.079   | 482.557  |
| 6.01.01.01             | Resultado antes do IRPJ e da CSLL                             | 107.323   | 219.761  |
| 6.01.01.02             | Depreciação e Amortização                                     | 164.025   | 155.877  |
| 6.01.01.03             | Ganho ou Perda na Alienação de Ativo Imobilizado e Intangível | 1.803   | 0  |
| 6.01.01.04             | Resultado da Equivalência Patrimonial                         | -25.972   | -17.402  |
| 6.01.01.06             | Despesas com Juros e Variações Monetárias                     | 60.035  | 34.695   |
| 6.01.01.08             | IRPJ e CSLL Pagos   | -25.075   | -8.923   |
| 6.01.01.09             | Provisão para Créditos de Liquidação Duvidosa                 | 734   | 13.701   |
| 6.01.01.10             | Juros Pagos   | -48.212   | -24.005  |
| 6.01.01.11             | Contigências  | 12.677  | 61.580   |
| 6.01.01.14             | Ganhos ou Perdas com Participações Societárias                | -1.112  | 0  |
| 6.01.01.16             | Reversão Provisão para Perdas Ativo Imobilizado               | -21.130   | -21.126  |
| 6.01.01.17             | Atualização Ativo Financeiro - VNR                            | -10.422   | -37.392  |
| 6.01.01.19             | Despesa Atuarial  | 56.146  | 74.130   |
| 6.01.01.20             | Baixa de Ativo Indenizatório                                  | 102.259   | 31.661   |
| 6.01.02                | Variações nos Ativos e Passivos                               | -400.525  | -14.135  |
| 6.01.02.02             | Contas a Receber  | -152.078  | 382.930  |
| 6.01.02.03             | Outros Ativos   | -215.340  | -26.554  |
| 6.01.02.04             | Depósitos Judiciais   | 6.098   | 7.909  |
| 6.01.02.05             | Fornecedores  | 44.437  | -256.054   |
| 6.01.02.06             | Salários e Encargos Sociais                                   | 20.523  | 7.471  |
| 6.01.02.07             | Tributos a Pagar  | -10.521   | -6.502   |
| 6.01.02.08             | Taxas Regulamentares  | 18.050  | -17.934  |
| 6.01.02.09             | Tributos a Recuperar  | 40.396  | 3.543  |
| 6.01.02.10             | Outras Variações nos Ativos e Passivos                        | -623  | 36.631   |
| 6.01.02.12             | Estoques  | 2.635   | 2.388  |
| 6.01.02.15             | Obrigações com Benefícios a Empregados                        | -154.102  | -147.963   |
| 6.02                   | Caixa Líquido Atividades de Investimento                      | -174.737  | -189.591   |
| 6.02.01                | Aquisições de Bens do Ativo Imobilizado e Intangível          | -184.894  | -209.647   |
| 6.02.05                | Dividendos Recebidos  | 15.398  | 16.258   |
| 6.02.06                | Integralização de Capital de Partes Relacionadas              | -5.241  | 0  |
| 6.02.07                | Aquisição de Participação Acionária                           | 0   | -12.545  |
| 6.02.08                | Resgate de Fundo de Investimento                              | 0   | 16.343   |
| 6.03                   | Caixa Líquido Atividades de Financiamento                     | 192.514   | 399.929  |
| 6.03.02                | Partes Relacionadas   | 11.297  | 18.040   |
| 6.03.03                | Amortização de Empréstimos                                    | -243.757  | -248.107   |
| 6.03.04                | Ingressos de Empréstimos                                      | 478.633   | 332.052  |
| 6.03.05                | Dividendos Pagos  | -53.659   | -2   |
| 6.03.08                | Debêntures  | 0   | 300.000  |
| 6.03.19                | Custo de Captação de Debêntures                               | 0   | -2.054   |
| 6.05                   | Aumento (Redução) de Caixa e Equivalentes                     | -9.669  | 678.760  |
| 6.05.01                | Saldo Inicial de Caixa e Equivalentes                         | 664.506   | 172.740  |
| 6.05.02                | Saldo Final de Caixa e Equivalentes                           | 654.837   | 851.500  |

**DFs Consolidadas / Demonstração das Mutações do Patrimônio Líquido / DMPL - 01/01/2014 à 30/09/2014****(Reais Mil)**

| <b>Código da Conta</b> | <b>Descrição da Conta</b>               | <b>Capital Social Integralizado</b> | <b>Reservas de Capital, Opções Outorgadas e Ações em Tesouraria</b> | <b>Reservas de Lucro</b> | <b>Lucros ou Prejuízos Acumulados</b> | <b>Outros Resultados Abrangentes</b> | <b>Patrimônio Líquido</b> | <b>Participação dos Não Controladores</b> | <b>Patrimônio Líquido Consolidado</b> |
|------------------------|---|-------------------------------------|---|--------------------------|---------------------------------------|--------------------------------------|---------------------------|---|---------------------------------------|
| 5.01                   | Saldos Iniciais                         | 1.017.700                           | 316   | 929.133                  | 0                                     | 190.313                              | 2.137.462                 | 0   | 2.137.462                             |
| 5.02                   | Ajustes de Exercícios Anteriores        | 0                                   | 0   | 0                        | 0                                     | 0                                    | 0                         | 0   | 0                                     |
| 5.03                   | Saldos Iniciais Ajustados               | 1.017.700                           | 316   | 929.133                  | 0                                     | 190.313                              | 2.137.462                 | 0   | 2.137.462                             |
| 5.04                   | Transações de Capital com os Sócios     | 0                                   | 0   | -6.370                   | 0                                     | 0                                    | -6.370                    | 0   | -6.370                                |
| 5.05                   | Resultado Abrangente Total              | 0                                   | 0   | 0                        | 53.321                                | -23.967                              | 29.354                    | 0   | 29.354                                |
| 5.05.01                | Lucro Líquido do Período                | 0                                   | 0   | 0                        | 29.354                                | 0                                    | 29.354                    | 0   | 29.354                                |
| 5.05.03                | Reclassificações para o Resultado       | 0                                   | 0   | 0                        | 23.967                                | -23.967                              | 0                         | 0   | 0                                     |
| 5.05.03.01             | Ajustes de Instrumentos Financeiros     | 0                                   | 0   | 0                        | 23.967                                | -23.967                              | 0                         | 0   | 0                                     |
| 5.06                   | Mutações Internas do Patrimônio Líquido | 0                                   | 0   | 0                        | 0                                     | 0                                    | 0                         | 0   | 0                                     |
| 5.07                   | Saldos Finais                           | 1.017.700                           | 316   | 922.763                  | 53.321                                | 166.346                              | 2.160.446                 | 0   | 2.160.446                             |

**DFs Consolidadas / Demonstração das Mutações do Patrimônio Líquido / DMPL - 01/01/2013 à 30/09/2013****(Reais Mil)**

| Código da Conta | Descrição da Conta                      | Capital Social Integralizado | Reservas de Capital, Opções Outorgadas e Ações em Tesouraria | Reservas de Lucro | Lucros ou Prejuízos Acumulados | Outros Resultados Abrangentes | Patrimônio Líquido | Participação dos Não Controladores | Patrimônio Líquido Consolidado |
|-----------------|---|------------------------------|--|-------------------|--------------------------------|-------------------------------|--------------------|------------------------------------|--------------------------------|
| 5.01            | Saldos Iniciais                         | 1.017.700                    | 316  | 740.203           | 0                              | 19.114                        | 1.777.333          | 0                                  | 1.777.333                      |
| 5.02            | Ajustes de Exercícios Anteriores        | 0                            | 0  | 0                 | 0                              | 0                             | 0                  | 0                                  | 0                              |
| 5.03            | Saldos Iniciais Ajustados               | 1.017.700                    | 316  | 740.203           | 0                              | 19.114                        | 1.777.333          | 0                                  | 1.777.333                      |
| 5.04            | Transações de Capital com os Sócios     | 0                            | 0  | 0                 | 0                              | 0                             | 0                  | 0                                  | 0                              |
| 5.05            | Resultado Abrangente Total              | 0                            | 0  | 0                 | 173.504                        | -23.589                       | 149.915            | 0                                  | 149.915                        |
| 5.05.01         | Lucro Líquido do Período                | 0                            | 0  | 0                 | 149.553                        | 0                             | 149.553            | 0                                  | 149.553                        |
| 5.05.03         | Reclassificações para o Resultado       | 0                            | 0  | 0                 | 23.951                         | -23.589                       | 362                | 0                                  | 362                            |
| 5.05.03.02      | Realização de Custo Atribuído           | 0                            | 0  | 0                 | 23.951                         | -23.589                       | 362                | 0                                  | 362                            |
| 5.06            | Mutações Internas do Patrimônio Líquido | 0                            | 0  | 0                 | 0                              | 0                             | 0                  | 0                                  | 0                              |
| 5.07            | Saldos Finais                           | 1.017.700                    | 316  | 740.203           | 173.504                        | -4.475                        | 1.927.248          | 0                                  | 1.927.248                      |

**DFs Consolidadas / Demonstração de Valor Adicionado****(Reais Mil)**

| <b>Código da Conta</b> | <b>Descrição da Conta</b>                        | <b>Acumulado do Atual Exercício<br/>01/01/2014 à 30/09/2014</b> | <b>Acumulado do Exercício Anterior<br/>01/01/2013 à 30/09/2013</b> |
|------------------------|--|---|--|
| 7.01                   | Receitas   | 5.706.950   | 4.913.145  |
| 7.01.01                | Vendas de Mercadorias, Produtos e Serviços       | 5.488.341   | 4.727.540  |
| 7.01.03                | Receitas refs. à Construção de Ativos Próprios   | 219.342   | 199.306  |
| 7.01.04                | Provisão/Reversão de Créds. Liquidação Duvidosa  | -733  | -13.701  |
| 7.02                   | Insumos Adquiridos de Terceiros                  | -3.459.835  | -2.804.428   |
| 7.02.01                | Custos Prods., Mercs. e Servs. Vendidos          | -3.078.178  | -2.319.430   |
| 7.02.02                | Materiais, Energia, Servs. de Terceiros e Outros | -162.315  | -285.692   |
| 7.02.04                | Outros   | -219.342  | -199.306   |
| 7.02.04.01             | Custos refs. à construção de Ativos Permanentes  | -219.342  | -199.306   |
| 7.03                   | Valor Adicionado Bruto                           | 2.247.115   | 2.108.717  |
| 7.04                   | Retenções  | -142.895  | -134.751   |
| 7.04.01                | Depreciação, Amortização e Exaustão              | -164.025  | -155.877   |
| 7.04.02                | Outras   | 21.130  | 21.126   |
| 7.04.02.01             | Realização de Provisão para Perdas               | 21.130  | 21.126   |
| 7.05                   | Valor Adicionado Líquido Produzido               | 2.104.220   | 1.973.966  |
| 7.06                   | Vlr Adicionado Recebido em Transferência         | 189.516   | 143.169  |
| 7.06.01                | Resultado de Equivalência Patrimonial            | 25.972  | 17.402   |
| 7.06.02                | Receitas Financeiras                             | 163.544   | 125.767  |
| 7.07                   | Valor Adicionado Total a Distribuir              | 2.293.736   | 2.117.135  |
| 7.08                   | Distribuição do Valor Adicionado                 | 2.293.736   | 2.117.135  |
| 7.08.01                | Pessoal  | 397.219   | 424.699  |
| 7.08.02                | Impostos, Taxas e Contribuições                  | 1.704.780   | 1.453.014  |
| 7.08.03                | Remuneração de Capitais de Terceiros             | 162.383   | 89.869   |
| 7.08.03.01             | Juros  | 151.050   | 79.952   |
| 7.08.03.02             | Aluguéis   | 11.333  | 9.917  |
| 7.08.04                | Remuneração de Capitais Próprios                 | 29.354  | 149.553  |
| 7.08.04.03             | Lucros Retidos / Prejuízo do Período             | 29.354  | 149.553  |

## Comentário do Desempenho



### 1. Investimentos

Os investimentos realizados em imobilizado, intangível e participações em PCHs pela Companhia no terceiro semestre de 2014 chegaram a R\$256,1 milhões ante R\$247,5 milhões em 2013, sendo 3,48% superior ao mesmo período do ano anterior, conforme evidenciado no quadro a seguir:

| Investimento                     | 30 de setembro 2014 |            | 30 de setembro 2013 |            | Análise Horizontal |
|----------------------------------|---------------------|------------|---------------------|------------|--------------------|
|                                  | R\$                 | %          | R\$                 | %          |                    |
| Distribuição de Energia Elétrica | 247.606             | 96,69      | 222.072             | 89,74      | 11,50              |
| Geração de Energia Elétrica      | 8.471               | 3,31       | 25.395              | 10,26      | -66,64             |
| <b>Total</b>                     | <b>256.077</b>      | <b>100</b> | <b>247.467</b>      | <b>100</b> | <b>3,48</b>        |

### 2. Mercado Acionário

As ações preferenciais da Celesc (CLSC4) fecharam o terceiro trimestre de 2014 com desvalorização de 4,76%, enquanto as ações ordinárias (CLSC3) mantiveram o desempenho no mesmo período. O Índice Bovespa – IBOVESPA apresentou no trimestre valorização de 1,78%, e o Índice de Energia Elétrica – IEE desvalorizou-se em 1,91%.

O quadro a seguir apresenta as cotações finais em 30 de setembro de 2014 e respectivas variações percentuais das ações da Celesc e dos principais indicadores de mercado:

|                  | Fechamento<br>30 de<br>setembro<br>2014 | Desempenho * |             |
|------------------|---|--------------|-------------|
|                  |   | 3º TRI 2014  | Em 12 meses |
| <b>Celesc PN</b> | R\$14,80                                | -4,60%       | -9,26%      |
| <b>Celesc ON</b> | R\$39,82                                | 0,00%        | 5,76%       |
| <b>IBOVESPA</b>  | 54.115                                  | 1,78%        | 3,40%       |
| <b>IEE</b>       | 27.596                                  | -1,91%       | 2,07%       |

Fonte: DEF/DPRI

\*Variações percentuais com ajuste a proventos

### 3. Valor de Mercado da Ação

Os valores de mercado das ações da Celesc, em 30 de setembro de 2014, conforme demonstrado no quadro acima são: R\$14,80 para cada Ação Preferencial – PN e R\$39,82 para cada Ação Ordinária – ON.

Seu acionista majoritário é o Estado de Santa Catarina, detentor de 50,2% das Ações Ordinárias da Companhia, correspondentes a 20,2% do Capital Total. A estrutura acionária e societária da Celesc, em 30 de setembro de 2014 está apresentada no gráfico a seguir:

## Comentário do Desempenho



| ESTADO SC      | PREVI          | ELETROBRAS     | CELOS PLUS    | TARPON         | GF LPAR FIA   | POLAND FIA     | OUTROS         |
|----------------|----------------|----------------|---------------|----------------|---------------|----------------|----------------|
| 50,2% <b>O</b> | 33,1% <b>O</b> | 0,0% <b>O</b>  | 8,6% <b>O</b> | 0,0% <b>O</b>  | 1,7% <b>O</b> | 0,0% <b>O</b>  | 6,4% <b>O</b>  |
| 0,0% <b>P</b>  | 1,9% <b>P</b>  | 18,0% <b>P</b> | 1,0% <b>P</b> | 22,5% <b>P</b> | 7,2% <b>P</b> | 12,3% <b>P</b> | 37,1% <b>P</b> |
| 20,2% <b>T</b> | 14,5% <b>T</b> | 10,8% <b>T</b> | 4,0% <b>T</b> | 13,4% <b>T</b> | 5,0% <b>T</b> | 7,3% <b>T</b>  | 24,8% <b>T</b> |

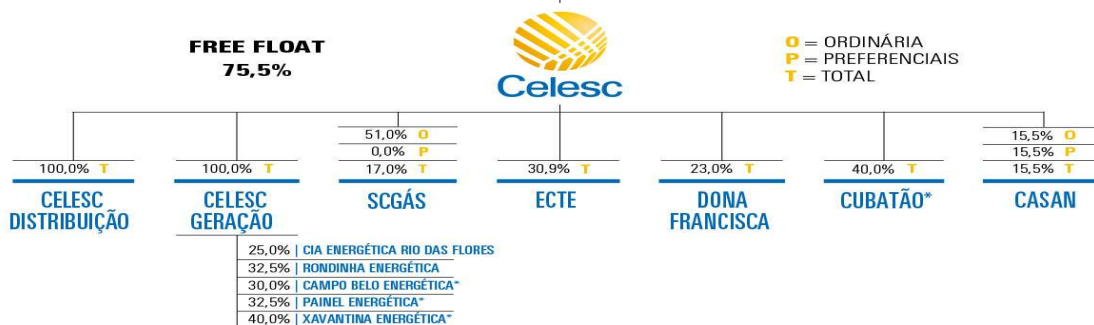

Fonte: DEF/DPRI

### 4. Recursos Humanos

O grupo Celesc encerrou o terceiro trimestre de 2014, com um quadro funcional de 3.262 empregados. O total de empregados representa um acréscimo de 10,05% em relação ao mesmo período do ano anterior (2.964 empregados), em função de novas admissões ocorridas nos concursos públicos realizados em 2013 e 2014.

### 5. Balanço Energético -falta

No terceiro trimestre de 2014, a energia fornecida pela Celesc D, para o mercado cativo, atingiu 4.095 GWh representando aumento de 2,1% em comparação com o mesmo período do ano anterior, que atingiu 4.011 GWh.

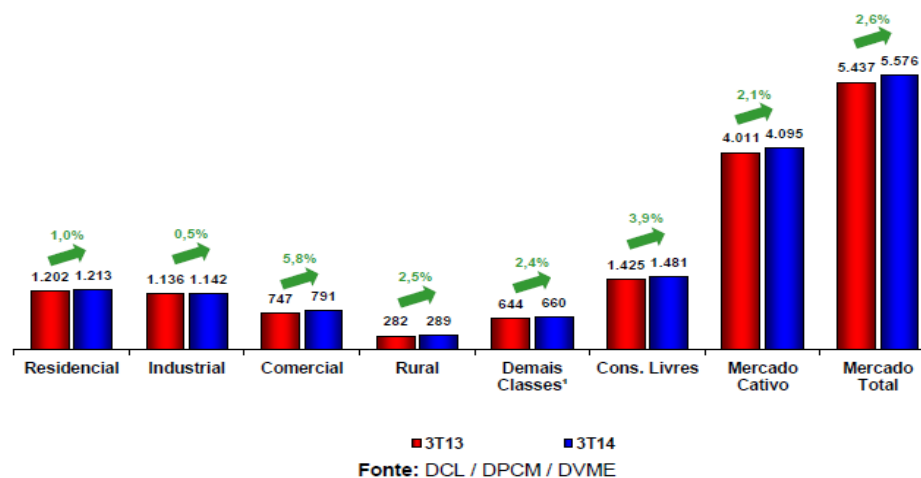

Fonte: DCL/DPCM/DVME

Nota: Demais Classes\* = Poder Público + Iluminação Pública + Serviço Público + Revenda. Não considera Consumo Próprio.

## Comentário do Desempenho



Com relação ao mercado total (incluindo consumidores livres), o crescimento foi de 2,6%, atingindo 5.576 GWh no terceiro trimestre de 2014 em comparação a 5.437 GWh no terceiro trimestre de 2013.

## 6. Mercado de Energia Elétrica

| Descrição   | 2014             |                   | 2013             |                   | Variação Vertical |               |               |               | Variação Horizontal |              |
|---|------------------|-------------------|------------------|-------------------|-------------------|---------------|---------------|---------------|---------------------|--------------|
|   | 3º Trim          | Acumulado         | 3º Trim          | Acumulado         | 3º Trim           | Acum          | 3º Trim       | Acum          | 3º Trim             | Acum         |
|   |                  |                   |                  |                   | 2014              | 2014          | 2013          | 2013          | 14-13               | 14-13        |
| <b>Receita de Vendas por Classe de Consumo em R\$ mil (Líquido de ICMS)</b> |                  |                   |                  |                   |                   |               |               |               |                     |              |
| Residencial   | 442.424          | 1.281.887         | 360.120          | 1.028.885         | 33,9%             | 36,1%         | 35,3%         | 35,3%         | 22,9%               | 24,6%        |
| Industrial  | 383.446          | 944.529           | 293.170          | 798.873           | 29,4%             | 26,6%         | 28,7%         | 27,4%         | 30,8%               | 18,2%        |
| Comercial   | 285.916          | 801.324           | 215.917          | 657.464           | 21,9%             | 22,6%         | 21,1%         | 22,6%         | 32,4%               | 21,9%        |
| Rural   | 65.837           | 188.024           | 51.467           | 152.001           | 5,0%              | 5,3%          | 5,0%          | 5,2%          | 27,9%               | 23,7%        |
| Poder Público   | 36.723           | 95.753            | 34.906           | 89.809            | 2,8%              | 2,7%          | 3,4%          | 3,1%          | 5,2%                | 6,6%         |
| Iluminação Pública  | 29.267           | 75.245            | 21.583           | 59.031            | 2,2%              | 2,1%          | 2,1%          | 2,0%          | 35,6%               | 27,5%        |
| Seviço Público  | 22.140           | 56.915            | 16.582           | 48.290            | 1,7%              | 1,6%          | 1,6%          | 1,7%          | 33,5%               | 17,9%        |
| <b>Subtotal</b>   | <b>1.265.752</b> | <b>3.443.677</b>  | <b>993.746</b>   | <b>2.834.353</b>  | <b>97,1%</b>      | <b>97,1%</b>  | <b>97,3%</b>  | <b>97,3%</b>  | <b>27,4%</b>        | <b>21,5%</b> |
| Suprimento  | 37.946           | 102.586           | 27.379           | 79.927            | 2,9%              | 2,9%          | 2,7%          | 2,7%          | 38,6%               | 28,4%        |
| <b>TOTAL</b>  | <b>1.303.698</b> | <b>3.546.263</b>  | <b>1.021.125</b> | <b>2.914.279</b>  | <b>100%</b>       | <b>100%</b>   | <b>100%</b>   | <b>100%</b>   | <b>27,7%</b>        | <b>21,7%</b> |
| <b>Consumo por Classe em MWh</b>  |                  |                   |                  |                   |                   |               |               |               |                     |              |
| Residencial   | 1.213.393        | 4.026.796         | 1.201.969        | 3.677.392         | 29,6%             | 30,9%         | 30,0%         | 29,9%         | 1,0%                | 9,5%         |
| Industrial  | 1.141.709        | 3.415.046         | 1.135.511        | 3.319.421         | 27,9%             | 26,2%         | 28,3%         | 27,0%         | 0,5%                | 2,9%         |
| Comercial   | 790.542          | 2.693.558         | 747.448          | 2.480.426         | 19,3%             | 20,6%         | 18,6%         | 20,2%         | 5,8%                | 8,6%         |
| Rural   | 289.478          | 980.823           | 282.328          | 902.083           | 7,1%              | 7,5%          | 7,0%          | 7,3%          | 2,5%                | 8,7%         |
| Poder Público   | 96.667           | 313.707           | 113.476          | 308.205           | 2,4%              | 2,4%          | 2,8%          | 2,5%          | -14,8%              | 1,8%         |
| Iluminação Pública  | 142.051          | 425.831           | 136.302          | 404.707           | 3,5%              | 3,3%          | 3,4%          | 3,3%          | 4,2%                | 5,2%         |
| Serviço Público   | 78.220           | 240.341           | 73.814           | 230.821           | 1,9%              | 1,8%          | 1,8%          | 1,9%          | 6,0%                | 4,1%         |
| <b>Subtotal</b>   | <b>3.752.060</b> | <b>12.096.102</b> | <b>3.690.848</b> | <b>11.323.055</b> | <b>91,6%</b>      | <b>92,7%</b>  | <b>92,0%</b>  | <b>92,2%</b>  | <b>1,7%</b>         | <b>6,8%</b>  |
| Suprimento  | 342.958          | 950.311           | 320.650          | 962.392           | 8,4%              | 7,3%          | 8,0%          | 7,8%          | 7,0%                | -1,3%        |
| <b>TOTAL</b>  | <b>4.095.018</b> | <b>13.046.413</b> | <b>4.011.498</b> | <b>12.285.447</b> | <b>100%</b>       | <b>100%</b>   | <b>100%</b>   | <b>100%</b>   | <b>2,1%</b>         | <b>6,2%</b>  |
| <b>Preço Médio Unitário do MWh em R\$</b>                                   |                  |                   |                  |                   |                   |               |               |               |                     |              |
| Residencial   | 364,62           | 318,34            | 299,61           | 279,79            | 118,0%            | 120,6%        | 120,9%        | 121,3%        | 21,7%               | 13,8%        |
| Industrial  | 335,85           | 276,58            | 258,18           | 240,67            | 108,7%            | 104,8%        | 104,2%        | 104,3%        | 30,1%               | 14,9%        |
| Comercial   | 361,67           | 297,50            | 288,87           | 265,06            | 117,0%            | 112,7%        | 116,6%        | 114,9%        | 25,2%               | 12,2%        |
| Rural   | 227,43           | 191,70            | 182,30           | 168,50            | 73,6%             | 72,6%         | 73,6%         | 73,0%         | 24,8%               | 13,8%        |
| Poder Público   | 379,90           | 305,23            | 307,60           | 291,39            | 122,9%            | 115,6%        | 124,2%        | 126,3%        | 23,5%               | 4,7%         |
| Iluminação Pública  | 206,03           | 176,70            | 158,35           | 145,86            | 66,7%             | 66,9%         | 63,9%         | 63,2%         | 30,1%               | 21,1%        |
| Serviço Público   | 283,04           | 236,81            | 224,65           | 209,21            | 91,6%             | 89,7%         | 90,7%         | 90,7%         | 26,0%               | 13,2%        |
| <b>Subtotal</b>   | <b>337,35</b>    | <b>284,69</b>     | <b>269,25</b>    | <b>250,32</b>     | <b>109,1%</b>     | <b>107,9%</b> | <b>108,7%</b> | <b>108,5%</b> | <b>25,3%</b>        | <b>13,7%</b> |
| Suprimento  | 110,64           | 107,95            | 85,39            | 83,05             | 35,8%             | 40,9%         | 34,5%         | 36,0%         | 29,6%               | 30,0%        |
| <b>TOTAL</b>  | <b>309,10</b>    | <b>263,96</b>     | <b>247,72</b>    | <b>230,71</b>     | <b>100%</b>       | <b>100%</b>   | <b>100%</b>   | <b>100%</b>   | <b>24,8%</b>        | <b>14,4%</b> |

Fonte: DCL

## Comentário do Desempenho



### 7. Desempenho Econômico Financeiro

O lucro líquido do terceiro trimestre de 2014 apresentado pela Companhia foi de R\$29,3 milhões, que representa uma diminuição de 80,37%, se comparado ao mesmo período de 2013 (lucro líquido de R\$149,5 milhões).

Por meio dos indicadores econômicos, as informações consolidadas do desempenho da Companhia em 30 de setembro de 2014 em relação ao mesmo período do ano anterior, são as seguintes:

| <b>Dados Econômico-Financeiros</b>  | <b>30 de<br/>setembro<br/>2014</b> | <b>30 de<br/>setembro<br/>2013</b> | <b>AH</b>  |
|-------------------------------------|------------------------------------|------------------------------------|------------|
| Receita Operacional Bruta - ROB     | 5.707.683                          | 4.926.846                          | 15,85%     |
| Receita Operacional Líquida - ROL   | 4.090.543                          | 3.556.030                          | 15,03%     |
| Resultado das Atividades            | 96.307                             | 175.092                            | -45,00%    |
| EBITDA Ajustado                     | 237.640                            | 308.612                            | -23,00%    |
| Margem EBITDA Ajustado (EBITDA/ROL) | 5,81%                              | 8,68%                              | -2,87 p.p. |
| Margem Líquida (LL/ROL)             | 0,72%                              | 4,21%                              | -3,49 p.p. |
| Resultado Financeiro                | 11.016                             | 44.669                             | -75,34%    |
| Ativo Total                         | 5.851.856                          | 5.665.366                          | 3,29%      |
| Imobilizado                         | 206.803                            | 249.204                            | -17,01%    |
| Patrimônio Líquido                  | 2.160.446                          | 1.927.248                          | 12,10%     |
| Lucro (Prejuízo) Líquido            | 29.354                             | 149.553                            | -80,37%    |

O Grupo encerrou o terceiro trimestre de 2014 com uma Receita Operacional Bruta – ROB de R\$5.707,6 milhões aumento de 15,85% em relação a 2013 num valor de R\$4.926,8 milhões.

A Receita Operacional Líquida – ROL evoluiu 15,03%, fechando o terceiro trimestre de 2014 em R\$4.090,5 milhões em relação ao mesmo período de 2013 num valor de R\$3.556,0 milhões.

O EBITDA ajustado no terceiro trimestre de 2014 atingiu o valor de R\$237,6 milhões e a Margem do EBITDA Ajustado passou de 8,68% no terceiro trimestre de 2013 para 5,81% em 2014.

A movimentação do Lucro/Prejuízo Líquido do Exercício antes dos Juros, Impostos, Resultado Financeiro e Depreciação/Amortização – EBITDA está detalhada a seguir:

## Comentário do Desempenho



| Conciliação do EBITDA                                       | 30 de<br>setembro<br>2014 | 30 de<br>setembro<br>2013 |
|---|---------------------------|---------------------------|
| Lucro/Prejuízo líquido                                      | 29.354                    | 149.553                   |
| IRPJ e CSLL corrente e diferido                             | 77.969                    | 70.208                    |
| Resultado financeiro  | (11.016)                  | (44.669)                  |
| Depreciação e amortização                                   | 162.463                   | 154.646                   |
|   | <b>258.770</b>            | <b>329.738</b>            |
| <b>(-) Efeitos Não Recorrentes</b>                          |                           |                           |
| Reversão da Provisão de Perdas no Imobilizado em Controlada | (21.130)                  | (21.126)                  |
| <b>(=) EBITDA Ajustado por Efeitos Não Recorrentes</b>      | <b>237.640</b>            | <b>308.612</b>            |

### 8. Composição Acionária

O Capital Social da Celesc atualizado, subscrito e integralizado, é de R\$1.017,7 milhões, representado por 38.571.591 ações nominativas, sem valor nominal, sendo 15.527.137 ações ordinárias (40,26%) com direito a voto e 23.044.454 ações preferenciais (59,74%) sem direito a voto. As ações preferenciais têm prioridade no recebimento de dividendos à base de 25%, não cumulativos.

A composição acionária, em número de ações dos acionistas com mais de 5% de qualquer espécie ou classe, está representada conforme o quadro a seguir:

| Acionista                                    | Base Acionária em 30 de setembro 2014 |              |                     |              |                   |            |
|--|---------------------------------------|--------------|---------------------|--------------|-------------------|------------|
|  | Ações Ordinárias                      |              | Ações Preferenciais |              | Total             |            |
|  | Quantidade                            | %            | Quantidade          | %            | Quantidade        | %          |
| Estado de Santa Catarina                     | 7.791.010                             | 50,18        | 191                 | -            | 7.791.201         | 20,20      |
| PREVI  | 5.140.868                             | 33,11        | 437.807             | 1,90         | 5.578.675         | 14,46      |
| Celos  | 1.340.274                             | 8,63         | 230.800             | 1,00         | 1.571.074         | 4,07       |
| Fundo de Investimentos Geração Futuro        | 257.600                               | 1,66         | 1.675.700           | 7,27         | 1.933.300         | 5,01       |
| Centrais Elétricas Brasileiras - Eletrobras* | 4.233                                 | 0,03         | 4.142.774           | 17,98        | 4.147.007         | 10,75      |
| Fundo de Investimentos Tarpon                | -                                     | -            | 5.177.623           | 22,47        | 5.177.623         | 13,42      |
| MCAP Poland FIA                              | -                                     | -            | 2.828.700           | 12,27        | 2.828.700         | 7,33       |
| Outros                                       | 993.152                               | 6,39         | 8.550.859           | 37,11        | 9.544.011         | 24,76      |
| <b>Total</b>                                 | <b>15.527.137</b>                     | <b>40,26</b> | <b>23.044.454</b>   | <b>59,74</b> | <b>38.571.591</b> | <b>100</b> |

Capital Social: R\$1.017.700.000,00 e Capital Autorizado: R\$1.340.000.000,00

\* Companhia de Capital Aberto

Fonte: DEF/DPRI

### 9. Participação Estrangeira no Capital

Os investidores estrangeiros encerraram o terceiro trimestre de 2014 representando 20,30% do

Capital Social total da Celesc, detendo um volume de 7.828.116 ações, na grande maioria ações

## Comentário do Desempenho



preferenciais.

| <u>Participação dos Investidores por Residência</u> | <u>Quantidade de Ações</u> | <u>%</u> |
|---|----------------------------|----------|
| Investidores Estrangeiros                           | 7.828.116                  | 20,30    |
| Investidores Nacionais                              | 30.743.475                 | 79,70    |

Fonte: DEF/DPRI

### 10. Ações do Controlador, Administradores e Membros do Conselho Fiscal

A Companhia está vinculada à arbitragem na Câmara de Arbitragem do Mercado, conforme cláusula compromissória constante do seu Estatuto Social.

| <u>Acionista</u>          | <u>Ações ON</u>   |            | <u>Ações PN</u>   |            | <u>Total</u>      |            |
|---------------------------|-------------------|------------|-------------------|------------|-------------------|------------|
|                           | <u>Quantidade</u> | <u>%</u>   | <u>Quantidade</u> | <u>%</u>   | <u>Quantidade</u> | <u>%</u>   |
| Controlador               | 9.229.460         | 59,44      | 234.305           | 1,02       | 9.463.765         | 24,54      |
| Conselho de Administração | 1                 | -          | 10                | -          | 11                | -          |
| Diretoria Executiva       | -                 | -          | -                 | -          | -                 | -          |
| Conselho Fiscal           | -                 | -          | -                 | -          | -                 | -          |
| Ações em Tesouraria       | -                 | -          | -                 | -          | -                 | -          |
| Outros Acionistas         | 6.297.676         | 40,56      | 22.810.139        | 98,98      | 29.107.815        | 75,46      |
| <b>Total</b>              | <b>15.527.137</b> | <b>100</b> | <b>23.044.454</b> | <b>100</b> | <b>38.571.591</b> | <b>100</b> |

Fonte: DEF/DPRI

### 11. Ações em Circulação

| <u>Descrição</u>    | <u>Ações ON – CLSC3</u> |          | <u>Ações PN – CLSC4</u> |          | <u>Total</u>      |          |
|---------------------|-------------------------|----------|-------------------------|----------|-------------------|----------|
|                     | <u>Quantidade</u>       | <u>%</u> | <u>Quantidade</u>       | <u>%</u> | <u>Quantidade</u> | <u>%</u> |
| Capital Total       | 15.527.137              | 100,00   | 23.044.454              | 100,00   | 38.571.591        | 100,00   |
| Ações em Circulação | 6.297.676               | 40,56    | 22.810.139              | 98,98    | 29.107.815        | 75,46    |

Fonte: DEF/DPRI

### 12. Cláusula Compromissória

A Companhia informa que está vinculada à arbitragem na Câmara de Arbitragem do Mercado, conforme Cláusula Compromissória constante do seu Estatuto Social, em seu artigo 64º “A Companhia, seus acionistas, administradores e os membros do Conselho Fiscal obrigam-se a resolver, por meio de arbitragem, perante a Câmara de Arbitragem do Mercado, toda e qualquer disputa ou controvérsia que possa surgir entre eles, relacionada com ou oriunda, em especial, da aplicação, validade, eficácia, interpretação, violação e seus efeitos, das disposições contidas na Lei das Sociedades por Ações, no Estatuto Social da Companhia, nas normas editadas pelo Conselho Monetário Nacional, pelo Banco Central do Brasil e pela Comissão de Valores Mobiliários, bem como nas demais normas aplicáveis ao funcionamento do mercado de capitais em geral, além daquelas constantes do Regulamento do Nível 2, do Contrato de Participação no Nível 2, do Regulamento de Sanções e do Regulamento de Arbitragem da Câmara de Arbitragem do Mercado”.

### 13. Auditores Independentes

Conforme disposições contidas na Instrução CVM nº 381, de 14 de janeiro de 2003, e ratificadas

## Comentário do Desempenho



pelo Ofício Circular CVM/SEP/SNC nº 02, de 20 de março de 2003, a Celesc informa que o Auditor Independente não prestou qualquer tipo de serviço além daqueles estritamente relacionados à atividade de auditoria externa.

Florianópolis, 14 de novembro de 2014.

A Administração

## Notas Explicativas



## 1. Informações Gerais

A Centrais Elétricas de Santa Catarina S.A. – Celesc, é uma sociedade anônima por ações de capital aberto com sede na Avenida Itamarati, 160, bairro Itacorubi, Florianópolis, Santa Catarina, Brasil.

Obteve seu primeiro registro em Bolsa de Valores em 26 de março de 1973, e hoje tem seus papéis negociados na bolsa de São Paulo no Nível 2 de Governança Corporativa da Bolsa de Valores, Mercadorias e Futuros – BM&FBOVESPA S.A., em São Paulo e é controlada pelo Governo do Estado de Santa Catarina.

A Companhia e suas controladas, controladas em conjunto e coligadas têm como atividade preponderante a geração, transmissão e distribuição de energia elétrica. Além disso, atua no segmento de distribuição de gás natural canalizado.

Estas Informações Trimestrais foram aprovadas pelo Conselho de Administração da Companhia em 11 de novembro de 2014.

Em 30 de setembro de 2014, as principais controladas integrais consolidadas, investimentos de controle compartilhado e coligadas são:

| Descrição                           | Percentual de Participação Integralizado – % |                     |
|-------------------------------------|--|---------------------|
|                                     | 30 de setembro 2014                          | 31 de dezembro 2013 |
|                                     | Direta                                       | Direta              |
| <b>Controladas</b>                  |  |                     |
| Celesc Geração S.A. (Celesc G)      | 100,00                                       | 100,00              |
| Celesc Distribuição S.A. (Celesc D) | 100,00                                       | 100,00              |

| Descrição   | Percentual de Participação % |          |                     |          |
|---|------------------------------|----------|---------------------|----------|
|   | 30 de setembro 2014          |          | 31 de dezembro 2013 |          |
|   | Direta                       | Indireta | Direta              | Indireta |
| <b>Controladas em Conjunto</b>                            |                              |          |                     |          |
| Companhia de Gás de Santa Catarina – SCGÁS                | 17,00                        | -        | 17,00               | -        |
| Empresa Catarinense de Transmissão de Energia S.A. – ECTE | 30,88                        | -        | 30,88               | -        |
| Campo Belo Energética S.A.                                | -                            | 30,00    | -                   | 30,00    |
| Painel Energética S.A.                                    | -                            | 32,50    | -                   | 32,50    |
| Rondinha Energética S.A.                                  | -                            | 32,50    | -                   | 32,50    |
| Companhia Energética Rio das Flores S.A.                  | -                            | 25,00    | -                   | 25,00    |
| Xavantina Energética S.A.                                 | -                            | 40,00    | -                   | 40,00    |
| Bandeirante Energética S.A.                               | -                            | 25,00    | -                   | 25,00    |
| <b>Coligadas</b>  |                              |          |                     |          |
| Dona Francisca Energética S.A. – DFESA                    | 23,03                        | -        | 23,03               | -        |
| Usina Hidrelétrica de Cubatão S.A.                        | 40,00                        | -        | 40,00               | -        |

**Notas Explicativas****1.1. Das Concessões****a) Celesc Distribuição S.A.**

Em 22 de julho de 1999, a Celesc D assinou o Contrato de concessão de Distribuição de Energia Elétrica nº 56, o qual regulamenta a exploração dos serviços públicos de distribuição de energia elétrica.

A referida concessão tem prazo de vigência até 07 de julho de 2015. A concessão da Celesc D não é onerosa, portanto, não há compromissos fixos e pagamentos a serem efetuados. Conforme o contrato de concessão, ao término do prazo de vigência, os bens e instalações vinculados à distribuição de energia elétrica passarão a integrar o patrimônio da União, mediante indenização dos investimentos realizados ainda não amortizados, desde que autorizados pela ANEEL e apurados por auditoria do próprio órgão regulador.

Considerando que as condições estabelecidas pelo ICPC01 – Contratos de concessão foram integralmente atendidas, a Administração da Celesc D concluiu que seu contrato de concessão está dentro do escopo do ICPC01 e, portanto, os bens vinculados à concessão estão bifurcados em ativo intangível e ativo indenizável. O reajuste tarifário ocorre no dia 07 de agosto de cada ano e a revisão tarifária periódica a cada quatro anos.

A Celesc D, em atendimento às disposições da legislação, manifestou em 18 de setembro de 2012 seu pedido de prorrogação de sua concessão pelo prazo de 30 anos, a partir de julho de 2015. As condições de prorrogação só serão conhecidas quando o poder concedente divulgar a minuta do termo aditivo ao contrato de concessão.

**b) Celesc Geração S.A.**

A controlada Celesc G, conforme definido no contrato de concessão ANEEL nº 55, de 22 de julho de 1999, na sua cláusula segunda possui as seguintes concessões para geração de energia elétrica:

| Central Geradora                     | Localidade           | Capacidade Instalada (MW) | Data de Vencimento da Concessão |
|--------------------------------------|----------------------|---------------------------|---------------------------------|
| Palmeiras – Rio dos Cedros           | Rio dos Cedros/SC    | 24,6                      | 07/11/2016                      |
| Bracinho – Rio Bracinho              | Schroeder/SC         | 15,0                      | 07/11/2016                      |
| Garcia – Rio Garcia                  | Angelina/SC          | 8,9                       | 07/07/2015                      |
| Cedros – Rio dos Cedros              | Rio dos Cedros/SC    | 8,4                       | 07/11/2016                      |
| Salto – Rio Itajaí-Açu               | Blumenau/SC          | 6,3                       | 07/11/2016                      |
| Celso Ramos – Rio Chapecozinho       | Faxinal do Guedes/SC | 5,4                       | 22/11/2021                      |
| Pery – Rio Canoas                    | Curitibanos/SC       | 30,0                      | 09/07/2017                      |
| Caveiras – Rio Caveiras              | Lages/SC             | 3,8                       | 10/07/2018                      |
| Ivo Silveira – Rio Santa Cruz        | Campos Novos/SC      | 2,6                       | 07/07/2015                      |
| Pirai – Rio Pirai                    | Joinville/SC         | 0,8                       | (i)                             |
| São Lourenço – Rio São Lourenço      | Mafra/SC             | 0,4                       | (i)                             |
| Rio do Peixe – Rio do Peixe          | Videira/SC           | 0,5                       | (i)                             |
| <b>Total da Capacidade Instalada</b> |                      | <b>106,7</b>              |                                 |

(i) Centrais geradoras que não possuem prazo determinado de concessão.

## Notas Explicativas



Conforme requerido pela MP nº 579/2012 foi protocolado pedido de prorrogação de concessão em 15 de outubro de 2012 das Pequenas Centrais Elétricas – PCHs afetadas pela referida MP:

| Central Geradora                     | Localidade        | Capacidade Instalada (MW) | Data de Vencimento da Concessão |
|--------------------------------------|-------------------|---------------------------|---------------------------------|
| Palmeiras – Rio dos Cedros           | Rio dos Cedros/SC | 24,6                      | 07/11/2016                      |
| Bracinho – Rio Bracinho              | Schroeder/SC      | 15,0                      | 07/11/2016                      |
| Garcia – Rio Garcia                  | Angelina/SC       | 8,9                       | 07/07/2015                      |
| Cedros – Rio dos Cedros              | Rio dos Cedros/SC | 8,4                       | 07/11/2016                      |
| Salto – Rio Itajaí-Açu               | Blumenau/SC       | 6,3                       | 07/11/2016                      |
| Pery – Rio Canoas                    | Curitibanos/SC    | 30,0                      | 09/07/2017                      |
| Ivo Silveira – Rio Santa Cruz        | Campos Novos/SC   | 2,6                       | 07/07/2015                      |
| <b>Total da Capacidade Instalada</b> |                   | <b>95,8</b>               |                                 |

Conforme definido no Decreto Presidencial – DP nº 7.805 de 14 de setembro de 2012, o Ministério de Minas e Energia – MME divulgou em 1º de novembro de 2012 por meio da Portaria nº 578 de 31 de outubro de 2012, os valores das tarifas de geração de energia aplicáveis aos contratos acima e, por meio da Portaria Interministerial MME – MF nº 580, de 1º de novembro de 2012 os valores das indenizações, bem como disponibilizando à Celesc G os novos termos aditivos dos contratos de concessão.

Em 06 de novembro de 2012, a Celesc G tomou conhecimento, por meio da divulgação das Notas Técnicas da metodologia utilizada para definição dos valores de tarifas iniciais de geração e dos valores de indenização a serem pagos aos concessionários de geração, e que subsidiaram, respectivamente, a Portaria MME nº 578/2012, e a Portaria Interministerial MME – MF nº 580/2012.

O MME, por meio da Portaria nº 578/2012, definiu as tarifas iniciais para as usinas hidrelétricas enquadradas na MP nº 579/12, com base no valor do custo da Gestão dos Ativos de Geração – GAG, incluindo os custos de operação, manutenção e administração, entre outros.

No quadro abaixo seguem as tarifas divulgadas pelo poder concedente para os empreendimentos da Celesc G:

| Central Geradora              | Localidade        | Potência p/ efeito de definição da GAG (MW) | Tarifa (R\$/kWano) |
|-------------------------------|-------------------|---|--------------------|
| Palmeiras – Rio dos Cedros    | Rio dos Cedros/SC | 24,6  | 120,87788          |
| Bracinho – Rio Bracinho       | Schroeder/SC      | 15,0  | 130,44562          |
| Garcia – Rio Garcia           | Angelina/SC       | 8,9   | 172,65642          |
| Cedros – Rio dos Cedros       | Rio dos Cedros/SC | 8,4   | 192,37890          |
| Salto – Rio Itajaí-Açu        | Blumenau/SC       | 6,3   | 192,48094          |
| Pery – Rio Canoas             | Curitibanos/SC    | 30,0  | 217,58880          |
| Ivo Silveira – Rio Santa Cruz | Campos Novos/SC   | 2,6   | 226,23572          |

Essas usinas representam 89,7% da potência instalada da Celesc G e possuem parte da sua energia contratada em Ambiente de Comercialização Livre – ACL após 2012.

**Notas Explicativas**

A Administração da Companhia analisou as condições estabelecidas para a prorrogação do prazo de concessão, bem como os potenciais efeitos econômico-financeiros e os efeitos tributários sobre os valores da indenização e das tarifas, e ainda, realizou diversos estudos internos, a fim de concluir sobre a não antecipação do prazo de concessão. Por meio de Reunião Extraordinária realizada em 22 de novembro de 2012 o Conselho de Administração da Companhia acompanhando o entendimento da Diretoria Executiva deliberou pela não adesão aos termos de renovação antecipada das concessões das usinas da Celesc G com base na MP nº 579/12, entretanto, por causa de Ação Ordinária da Usina Pery, a Companhia ainda não oficializou a resposta ao MME sobre a não antecipação das demais usinas abrangidas pela referida MP.

Foi excluída da decisão a Usina Pery com questionamento pela Ação Ordinária com pedido de liminar na Justiça Federal, com objetivo de discutir o mérito relativo ao direito de prorrogação da concessão pelos 20 anos, conforme previsto no Artigo nº 26, §7º da Lei Federal nº 9.247, de 26 de dezembro de 1996, ou alternativamente, a prorrogação pelo regime híbrido, recomendado pela ANEEL, sendo o pedido acolhido e havendo suspensão do prazo de assinatura do Termo Aditivo ao Contrato de Concessão. A União recorreu desta decisão por meio de Agravo de Instrumento cujo pedido de efeito suspensivo foi negado no Tribunal Regional Federal da 4ª Região – TRF-4 (Porto Alegre/RS).

Em 09 de maio de 2013 foi prolatada sentença pelo juízo de primeiro grau julgando improcedente o pedido da Celesc G. Em 20 de maio de 2013 foi interposto Embargos de Declaração pela Celesc G. Em 30 de julho de 2013 foram rejeitados os Embargos de Declaração interposto pela Celesc G, motivo pelo qual foram interpostas Ações Cautelares perante o TRF-4 (5018514-10.2013.404.0000/TRF) e Justiça Federal de Florianópolis. A liminar foi deferida em 16 de agosto de 2013 pelo TRF-4, suspendendo o prazo para assinatura do termo aditivo ao contrato de concessão nº 055/99.

Após a interposição do Recurso de Apelação em 26 de agosto de 2013 pela Celesc G, o TRF-4 negou provimento por unanimidade e, por consequência, a Ação Cautelar interposta foi julgada extinta, sem julgamento de mérito, com a revogação da liminar anteriormente deferida.

Em 17 de fevereiro de 2014, ocorreu decisão favorável proferida pelo Vice-Presidente do TRF-4 nos autos da Ação Cautelar interposta pela Celesc G, deferindo o efeito suspensivo aos Recursos Especial e Extraordinário, suspendendo o prazo de assinatura do 4º termo aditivo ao contrato de concessão nº 055/99 até o julgamento dos Recursos Excepcionais pelo Supremo Tribunal de Justiça – STJ e Supremo Tribunal Federal – STF.

**b.1. Novos Projetos de Fontes Alternativas**

Em 2012 foi lançada nova chamada pública para seleção de parceiros e projetos na área de geração de energia, contemplando outras fontes como: eólica, biomassa e térmicas, com a perspectiva de firmar parcerias, visando atender as diretrizes do plano diretor do grupo, cuja meta é atingir 1.000 MW em empreendimentos de geração até 2030.

**Notas Explicativas****c) Companhia de Gás de Santa Catarina S.A. – SCGÁS**

A SCGÁS é a empresa responsável pela distribuição do gás natural canalizado em Santa Catarina. Criada em 1994, atua como uma sociedade de economia mista e tem como acionistas: Centrais Elétricas de Santa Catarina S.A. – Celesc, Petrobrás Gás S.A. – Gaspetro, Mitsui Gás e Energia do Brasil Ltda – Mitsui Gás e Infraestrutura de Gás para a Região Sul S.A. – Infragás.

A controlada em conjunto SCGÁS, possui contrato de concessão para exploração dos serviços de distribuição de gás canalizado em todo o Estado de Santa Catarina, firmado em 28 de março de 1994, com prazo de vigência de 50 anos.

**d) Empresa Catarinense de Transmissão de Energia – ECTE**

A ECTE tem como objeto social principal a prestação de serviços de planejamento, implantação, construção, operação e manutenção de instalações de transmissão de energia elétrica, incluindo os serviços de apoio e administrativos, programações, medições e demais serviços necessários à transmissão de energia elétrica.

O sistema ECTE integra a Rede Básica do Sistema Interligado Nacional, cuja coordenação e controle da operação de transmissão de energia elétrica, sob a fiscalização e regulação da ANEEL é do Operador Nacional do Sistema Elétrico – ONS, pessoa de direito privado, sem fins lucrativos, entidade autorizada pelo MME.

A controlada em conjunto ECTE, detém concessão por meio do Contrato de Concessão de Serviço Público de Transmissão de Energia Elétrica nº 88 de 1º de novembro de 2000, celebrado com a União, por intermédio da ANEEL, com prazo de vigência de 30 anos.

**e) Legislações Aplicáveis as Concessões****i) Medida Provisória – MP nº 579 de 11 de Setembro de 2012, convertida em Lei Federal nº 12.783 de 11 de Janeiro de 2013**

Em 11 de setembro de 2012, o Governo Federal, com o objetivo de reduzir os custos de energia elétrica para consumidores, publicou a Medida Provisória – MP nº 579/2012. Em 14 de setembro de 2012, o Decreto Presidencial – DP nº 7.805 foi emitido, definindo alguns dos procedimentos operacionais para a implementação do que foi estabelecido na MP nº 579/2012. Esta MP permitiu aos concessionários com contratos de geração, transmissão e distribuição de energia elétrica vencendo entre 2015 e 2017, a possibilidade de antecipar as suas prorrogações mediante condições específicas nela estabelecidas.

**Notas Explicativas**

A referida Lei teve como objetivo reduzir as tarifas de energia elétrica em 20,2%\*, em média (16,2% para consumidores residenciais e de 19,7% a 28% para os consumidores industriais) e baseia-se em dois pontos principais:

(i) Eliminação e/ou redução de alguns dos encargos setoriais, que contribuirá para a redução das tarifas finais em 7% e;

(ii) Definição de novas condições para a prorrogação de contratos de concessão de geração, transmissão e distribuição, com datas de vencimento entre 2015 e 2017, com um impacto médio de 13,2% nas tarifas finais.

Para as concessionárias de distribuição, a Lei Federal nº 12.783/2013 definiu a redução das tarifas pela eliminação e/ou redução de alguns dos encargos setoriais a partir de 1º de janeiro de 2013.

Definiu também redução das tarifas devido a uma revisão tarifária extraordinária ocorrida a partir de fevereiro de 2013, com o objetivo de refletir a redução das tarifas de geração e transmissão e também pelos eventuais efeitos da realocação das quotas de energia das geradoras que tiverem os seus contratos prorrogados.

Para as concessionárias de geração, conforme Lei Federal nº 12.783/2013, a renovação das concessões estava condicionada à aceitação dos seguintes critérios: mudança do sistema de precificação, passando do sistema de preços, para o sistema de receita permitida, com revisões periódicas; e alocação de toda garantia física de energia e potência das Usinas alcançadas pela Lei Federal nº 12.783/2013, em regime de cotas, para as distribuidoras (Ambiente de Contratação Regulado – ACR).

Ademais, a Lei Federal nº 12.783/2013 estabelece que quando da renovação das concessões de geração, transmissão e distribuição haverá indenização dos ativos residuais pelo Valor Novo de Reposição – VNR. Os investimentos futuros deverão ser submetidos previamente à aprovação do agente regulador.

**ii) Decreto nº 7.891 de 23 de Janeiro de 2013 alterado pelos Decretos nº 7.945 de 07 de Março de 2013 e nº 8.221 de 01 de Abril de 2014 – Aporte CDE**

Em função das condições hidro energéticas desfavoráveis no final de 2012 e início de 2013, entre eles os baixos níveis nos reservatórios das usinas hidrelétricas, o despacho das usinas térmicas estava direcionado para o patamar máximo. Diante do exposto e considerando a exposição das concessionárias no mercado de curto prazo, decorrente principalmente da alocação das cotas de garantia física de energia e de potência e à revogação da autorização das usinas pela ANEEL, o custo de energia das distribuidoras teve um aumento expressivo em 2012, 2013 e ao longo de 2014.

---

\* Informações referentes aos percentuais de redução decorrentes da MP nº 579/2012 não foram auditadas.

**Notas Explicativas**

Devido a este cenário e considerando que as concessionárias de distribuição não possuem gestão sobre esses custos, o governo brasileiro emitiu, em 07 de março de 2013, o Decreto nº 7.945, que promoveu algumas alterações sobre a contratação de energia e os objetivos do encargo setorial Conta de Desenvolvimento Energético – CDE.

Com relação à contratação de energia, o Decreto nº 7.945/13 reduziu o prazo mínimo de três para um ano, contado a partir do início do suprimento de energia, de contratos de comercialização de energia elétrica proveniente de empreendimentos existentes e aumentou o repasse dos custos de aquisição de energia elétrica pelas distribuidoras para os consumidores finais de 103% (cento e três por cento) para 105% (cento e cinco por cento) do montante total de energia elétrica contratada em relação à carga anual de fornecimento da distribuidora.

Com relação aos objetivos da CDE, o referido Decreto nº 7.945/13 alterou os mesmos, e instituiu o repasse de recursos da CDE, às concessionárias de distribuição, dos custos relacionados abaixo:

- i. A exposição ao mercado de curto prazo das usinas hidrelétricas contratadas em regime de cotas de garantia física de energia e de potência, por insuficiência de geração alocada no âmbito do Mecanismo de Relocação de Energia – MRE (Risco Hidrológico);
- ii. A exposição no mercado de curto prazo das distribuidoras, por insuficiência de lastro contratual em relação à carga realizada, relativa ao montante de reposição não recontratado em função da não adesão à prorrogação de concessões de geração de energia elétrica (Exposição Involuntária);
- iii. O custo adicional relativo ao acionamento de usinas termelétricas fora da ordem de mérito por decisão do Comitê de Monitoramento do Setor Elétrico – CMSE; e
- iv. O valor integral ou parcial do saldo positivo acumulado pela Conta de Compensação de Valores de Custos da Parcela A – CVA, relativo ao Encargo de Serviço do Sistema e à energia comprada para revenda.

Para os itens (i), (ii) e (iii), a Companhia registrou, de acordo com o Comitê de Pronunciamentos Contábeis – CPC 07/IAS 20 – Subvenção e Assistência Governamentais, o montante de R\$66.308, registrado como redutora do Custo com Energia Elétrica na Rubrica Energia de Curto Prazo.

Para o item (iv), o governo federal emitiu em 1º de abril de 2014, o Decreto nº 8.221 onde dispõe que a Câmara de Comercialização de Energia Elétrica – CCEE criou e mantém a Conta no Ambiente de Contratação Regulada – CONTA-ACR, destinada a cobrir, total ou parcialmente, as despesas incorridas pelas concessionárias de serviço público de distribuição de energia elétrica.

**Notas Explicativas****Celesc**

Centrais Elétricas de Santa Catarina S.A.

Em 22 de abril de 2014 a ANEEL, por meio da Nota Técnica nº 142 – SRE/ANEEL e Despacho nº 1.256, fixou para a Celesc D o montante de R\$332.629 para cobertura dos Custos de Exposição Involuntária e dos Contratos de Comercialização de Energia Elétrica no Ambiente de Contratação Regulada na modalidade por disponibilidade – CCEAR-D termoeletrônicos da competência de fevereiro de 2014. Em 05 de maio de 2014 a ANEEL, por meio do Despacho nº 1.378, fixou o montante de R\$159.980 para cobertura CCEAR-D termoeletrônicos da competência de março de 2014. Em 9 de maio de 2014 a ANEEL publicou o Despacho nº 1.443 que alterou o Despacho nº 1.378/14, fixando o valor para cobertura no montante de R\$196.970.

Em 02 de junho de 2014 a ANEEL divulgou o valor do repasse da CONTA-ACR, para cobertura CCEAR-D termoeletrônicos, referente à competência de abril de 2014, por meio da Nota Técnica nº 182 – SRE/ANEEL, no montante de R\$110.655. O valor foi repassado em 09 de junho de 2014.

Em 07 de julho de 2014 a ANEEL, por meio Nota Técnica nº 66, determinou o diferimento da liquidação financeira do Mercado de Curto Prazo – MCP, no âmbito da CCEE, para as distribuidoras relativo ao repasse da Conta ACR, referente ao mês de maio de 2014. O valor repassado à Celesc D é de R\$137.286. Este valor foi deliberado e convalidado no Despacho nº 2.415, de 9 de julho de 2014.

Em 05 de agosto de 2014 a ANEEL, por meio Despacho nº 3.017, determinou o repasse da Conta ACR, referente ao mês de junho de 2014. O valor repassado à Celesc D foi de R\$31.372. Os valores referentes a Nota Técnica nº 66 e Despacho nº 3.017 foram repassados em 19 de agosto de 2014.

Em 02 de setembro de 2014 a ANEEL emitiu o Despacho nº 3.588, que determinou o valor de R\$43.716 para repasse da Conta ACR, referente ao mês de julho de 2014, sendo repassados à Celesc D em 08 de setembro de 2014.

Por meio do Despacho nº 3.968, da ANEEL, não houve valor a ser repassado à Celesc D referente a Conta ACR, competência de agosto de 2014.

A ANEEL, por meio Despacho nº 4.288 de 30 de outubro de 2014, determinou o valor de R\$74.329 para repasse da Conta ACR, referente ao mês de setembro de 2014.

Estes valores foram contabilizados na Rubrica de Outros Créditos a Receber, em contrapartida de redução do custo com energia elétrica na Rubrica de Energia de Curto Prazo, vide Nota Explicativa 27.2.

**iii) Resolução Homologatória nº 1.574 de 30 de Julho de 2013 – Subvenção e Repasse da CDE**

**Notas Explicativas**

**Celesc**  
Centrais Elétricas de Santa Catarina S.A.

A ANEEL por meio da Resolução Homologatória nº 1.574, de 30 de julho de 2013, homologou o repasse pela Centrais Elétricas Brasileiras S.A. – Eletrobras à Celesc D, referente aos descontos incidentes sobre as tarifas aplicáveis aos usuários do serviço público de distribuição de energia elétrica, no valor mensal de R\$31.801, competência de dezembro de 2013 a julho de 2014, vide Nota Explicativa 27.1.

De acordo com o cronograma inicial a Celesc D iria receber os valores homologados pela referida Resolução até o 10º dia útil do mês subsequente. Porém, a Eletrobras não tem cumprido com o cronograma, repassando em 27 de junho de 2014 o valor de R\$31.801 referente a dezembro de 2013.

| <b>Valor Mensal da Subvenção da CDE para Custear Descontos Tarifários</b> |               |
|---|---------------|
| Subsídio Carga Fonte Incentivada  | 4.911         |
| Subsídio Geração Fonte Incentivada  | 850           |
| Subsídio Distribuição   | 15.210        |
| Subsídio Água, Esgoto e Saneamento  | 963           |
| Subsídio Rural  | 9.675         |
| Subsídio Irrigante/Aquicultor   | 192           |
| <b>Total</b>  | <b>31.801</b> |

A ANEEL por meio da Nota Técnica nº 252, de 31 de julho de 2014, homologou o valor mensal de repasse pela Eletrobras à Celesc D no período de agosto de 2014 a julho de 2015 de R\$35.407.

| <b>Valor Mensal da Subvenção da CDE para Custear Descontos Tarifários</b> |               |
|---|---------------|
| <b>Ago/2014 a Jul/2015</b>  |               |
| Subsídio Carga Fonte Incentivada  | 7.695         |
| Subsídio Geração Fonte Incentivada  | 462           |
| Subsídio Distribuição   | 12.240        |
| Subsídio Água, Esgoto e Saneamento  | 1.334         |
| Subsídio Rural  | 13.361        |
| Subsídio Irrigante/Aquicultor   | 315           |
| <b>Total</b>  | <b>35.407</b> |

Estes valores foram contabilizados na Rubrica de Outros Créditos a Receber, em contrapartida da Receita Operacional Bruta na Rubrica de Doações, Contribuições e Subvenções Vinculadas ao Serviço Concedido.

## **2. Base de Preparação**

### **2.1. Declaração de Conformidade**

#### **2.1.1. Informações Trimestrais Consolidadas**

As Informações Trimestrais Consolidadas foram preparadas e estão sendo apresentadas de acordo com o Pronunciamento Técnico CPC 21 (R1) – Demonstrações Intermediárias e com a Norma

**Notas Explicativas**

Internacional IAS 34 – *Interim Financial Reporting*, emitida pelo *International Accounting Standards Board – IASB*, e apresentadas de forma condizente com as normas expedidas pela Comissão de Valores Mobiliários – CVM, aplicáveis à elaboração das Informações Trimestrais – ITR.

**2.1.2. Informações Trimestrais Individuais**

As ITR Individuais da Controladora foram preparadas e estão sendo apresentadas de acordo com o Pronunciamento Técnico CPC 21 (R1) – Demonstrações Intermediárias e apresentadas de forma condizente com as normas expedidas pela CVM, aplicáveis à elaboração das ITR e são divulgadas em conjunto com as Informações Trimestrais Consolidadas.

**2.2. Base de Mensuração****2.2.1. Moeda Funcional e Moeda de Apresentação**

As Informações Trimestrais, Individuais e Consolidadas, estão apresentadas em reais, que é a moeda funcional da Companhia e também a moeda de apresentação do Grupo, e todos os valores arredondados para milhares de reais, exceto quando indicados de outra forma.

**2.2.2. Estimativas e Julgamentos Contábeis Críticos**

As estimativas e os julgamentos contábeis são continuamente avaliados e baseiam-se na experiência histórica e em outros fatores, incluindo expectativas de eventos futuros, consideradas razoáveis para as circunstâncias.

Com base em premissas, a Companhia faz estimativas com relação ao futuro. Por definição, as estimativas contábeis resultantes raramente serão iguais aos respectivos resultados reais.

As estimativas e premissas que apresentam um risco significativo, com probabilidade de causar um ajuste relevante nos valores contábeis de Ativos e Passivos para os próximos períodos estão contempladas a seguir.

**a) Valor Justo de Outros Instrumentos Financeiros**

O valor justo de outros instrumentos financeiros que não são negociados em mercados ativos é determinado mediante o uso de técnicas de avaliação. A Companhia utiliza seu julgamento para escolher, dentre diversos métodos, o mais adequado, a partir do qual são definidas premissas que se baseiam principalmente nas condições de mercado existentes na data do balanço.

**b) Benefícios de Planos de Pensão**

O valor atual de obrigações de planos de pensão depende de uma série de fatores que são

**Notas Explicativas**

determinados com base em cálculos atuariais, que utilizam uma série de premissas. Entre as premissas usadas na determinação do custo/receita líquida para os planos de pensão, está a taxa de desconto. Quaisquer mudanças nessas premissas afetarão o valor contábil das obrigações dos planos de pensão.

A Companhia determina a taxa de desconto apropriada ao final de cada exercício. Esta é a taxa de juros que deveria ser usada para determinar o valor presente de futuras saídas de caixa estimadas, que devem ser necessárias para liquidar as obrigações de planos de pensão.

Ao determinar a taxa de desconto apropriada, o Grupo considera as taxas de juros de títulos privados de alta qualidade, sendo estes mantidos na moeda em que os benefícios serão pagos e que têm prazos de vencimento próximos aos prazos das respectivas obrigações de planos de pensão.

Outras premissas importantes para as obrigações de planos de pensão se baseiam, em parte, em condições atuais do mercado.

**c) Imposto de Renda e Contribuição Social**

A Companhia reconhece provisões para situações em que é provável que valores adicionais de impostos sejam devidos. Quando o resultado final dessas questões for diferente dos valores inicialmente estimados e registrados, essas diferenças afetarão os ativos e passivos fiscais atuais e diferidos no período em que o valor definitivo for determinado.

**d) Contingências**

A Companhia atualmente está envolvida em diversas ações de natureza tributária, trabalhista, cível e regulatória. Provisões são reconhecidas para os casos que representem perdas prováveis. A Companhia tem uma obrigação presente ou não formalizada como resultado de eventos passados e é provável que uma saída de recursos seja necessária para liquidar a obrigação e o seu valor possa ser estimado com segurança. A probabilidade de perda é avaliada baseada nas evidências disponíveis, incluindo a avaliação de advogados externos.

**e) Impairment de Ativos Não Financeiros**

A capacidade de recuperação dos ativos que são utilizados nas atividades da Companhia é avaliada sempre que eventos ou mudanças nas circunstâncias indicarem que o valor contábil de um ativo ou grupo de ativos pode não ser recuperável com base em fluxos de caixa futuros. Se o valor contábil destes ativos for superior ao seu valor recuperável, o valor líquido é ajustado e sua vida útil readequada para novos patamares.

**Notas Explicativas****f) Uso do Bem Público – UBP**

São os valores contratados relativos ao direito do Uso de Bem Público para exploração do potencial de energia hidráulica, decorrentes de contratos de concessão onerosa com a União, demonstrados ao custo amortizado e atualizados pelas taxas de juros ou índices contratuais incorridos até a data do balanço, ajustados a valor presente, com base em uma taxa de desconto aprovada pela diretoria da Companhia.

A obrigação está registrada no passivo circulante e não circulante segregada dos encargos financeiros, e, a despesa financeira e a amortização são reconhecidas no resultado.

**2.3. Novas Normas, Alterações e Interpretações de Normas**

IFRS 15 – “Receita de Contratos com Clientes” – Essa nova norma traz os princípios que uma entidade aplicará para determinar a mensuração da receita e quando ela é reconhecida. Ela entra em vigor em 2017 e substitui a IAS 11 – Contratos de construção, IAS 18 – Receitas e correspondentes interpretações. A administração está avaliando os impactos de sua adoção.

IFRS 9 – “Instrumentos financeiros” – Essa nova norma aborda a classificação, a mensuração e o reconhecimento de ativos e passivos financeiros. O IFRS 9 tem o objetivo, em última instância, de substituir a IAS 39 – Instrumentos Financeiros: Reconhecimento e Mensuração. Essa norma entra em vigor a partir de 2015, mas vem sendo revisada desde a sua emissão. A administração ainda não concluiu a avaliação dos impactos de sua adoção.

Essas revisões e novas normas ainda não foram objeto de emissão pelo CPC das equivalentes normas novas ou revisadas nas práticas contábeis adotadas no Brasil, incluindo o processo de homologação pelos reguladores competentes. Em geral, as adoções antecipadas de normas novas ou revisadas e interpretações, embora encorajadas pelo IASB, não estão permitidas ou não estão disponíveis nas práticas contábeis adotadas no Brasil. Portanto, essas normas novas e/ou revisadas não estão contempladas nessas Demonstrações Financeiras da Companhia.

**3. Resumo das Principais Políticas Contábeis**

A base de preparação e as políticas contábeis são as mesmas que as utilizadas nas Demonstrações Financeiras anuais do exercício findo em 31 de dezembro de 2013. Assim, e como descrito no Ofício Circular CVM/SNC/SEP nº 03/2011, a Companhia optou por apresentar as Notas Explicativas nessa ITR de forma resumida nos casos em que não haja mudanças em relação ao apresentado nas demonstrações anuais. Nesses casos, foi indicada a localização da Nota Explicativa completa na Demonstração Financeira anual, para evitar prejuízo ao entendimento da posição financeira e do desempenho da Companhia durante o período intermediário. Portanto, as correspondentes informações devem ser lidas na nota resumo das principais políticas contábeis àquelas Demonstrações Financeiras, exceto pelo apresentado na NE 2.3.

**Notas Explicativas****4. Gestão de Risco Financeiro****4.1. Fatores de Risco Financeiro**

As atividades da Companhia a expõem a diversos riscos financeiros: risco de mercado (incluindo risco de moeda, de taxa de juros de valor justo, de taxa de juros de fluxo de caixa e de preço), risco de crédito e risco de liquidez. O programa de gestão de risco global do Grupo se concentra na imprevisibilidade dos mercados financeiros e busca minimizar potenciais efeitos adversos no desempenho financeiro da Companhia.

**4.2. Risco de Mercado****4.2.1. Risco Cambial**

Esse risco decorre da possibilidade de suas controladas virem a incorrer em perdas e em restrições de caixa por conta de flutuações nas taxas de câmbio, aumentando os saldos de passivo denominados em moeda estrangeira.

A subsidiária Celesc D está exposta em suas atividades operacionais, à variação cambial na compra de energia elétrica de Itaipu. O mecanismo de compensação (CVA) protege as empresas de eventuais perdas. Entretanto, esta compensação se realizará somente pelo consumo e consequente faturamento de energia ocorrido após o reajuste tarifário subsequente, no qual tenham sido contempladas tais perdas.

**4.2.2. Risco do Fluxo de Caixa ou Valor Justo Associado com Taxa de Juros**

Este risco é oriundo da possibilidade da Companhia incorrer em perdas por conta de flutuações nas taxas de juros, ou outros indexadores de dívida, que aumentem as despesas financeiras relativas a empréstimos e financiamentos captados no mercado ou diminuam a receita financeira relativa às aplicações financeiras da Companhia. A Celesc não tem pactuado contratos de derivativos para fazer face a este risco.

**4.3. Risco de Crédito**

Surge da possibilidade da Companhia incorrer em perdas resultantes da dificuldade de recebimento de valores faturados a seus consumidores, concessionárias e permissionárias. Para reduzir esse tipo de risco e auxiliar seu gerenciamento a Companhia monitora as contas a receber de consumidores realizando diversas ações de cobrança incluindo a interrupção do fornecimento caso o consumidor deixe de realizar seus pagamentos. No caso dos consumidores, o risco de crédito é baixo devido à grande pulverização da carteira.

## Notas Explicativas



#### 4.4. Risco de Liquidez

A previsão de fluxo de caixa é realizada nas áreas operacionais da Companhia e consolidada pelo Departamento de Controladoria – DPCL. Esse departamento monitora as previsões contínuas das exigências de liquidez da Companhia para assegurar que ele tenha caixa suficiente para atender às necessidades operacionais.

O excesso de caixa mantido pelas áreas operacionais, além do saldo exigido para administração do capital circulante, é administrado pelo Departamento Econômico Financeiro/Divisão de Tesouraria – DPEF/DVTS. Esse departamento investe o excesso de caixa em contas correntes com incidência de juros, depósitos a prazo, depósitos de curto prazo e títulos e valores mobiliários, escolhendo instrumentos com vencimentos apropriados ou liquidez suficiente para fornecer margem suficiente, conforme determinado pelas previsões acima mencionadas.

A tabela a seguir analisa os ativos e passivos financeiros não derivativos da Companhia, por faixas de vencimento, correspondentes ao período remanescente no balanço patrimonial até a data contratual do vencimento.

Os valores divulgados na tabela são os fluxos de caixa contratados não descontados.

|   | Taxas                | Menos de um Mês  | De um a Três Meses | De Três Meses a Um Ano | Entre um e cinco anos | Consolidado     |                  |
|---|----------------------|------------------|--------------------|------------------------|-----------------------|-----------------|------------------|
|   |                      |                  |                    |                        |                       | Acima de 5 anos | Total            |
| <b>CDI</b>  |                      |                  |                    |                        |                       |                 |                  |
| <b>30 de setembro de 2014</b>                     |                      |                  |                    |                        |                       |                 |                  |
| Contas a Receber                                  |                      | 878.757          | 55.492             | 7.325                  | 5.109                 | 36              | <b>946.719</b>   |
| Caixa e Equivalente de Caixa                      |                      | 664.506          | -                  | -                      | -                     | -               | <b>664.506</b>   |
| Conta Amb.Contr.Regulada (CONTA-ACR) Dec. 8221/14 |                      | -                | 74.329             | -                      | -                     | -               | <b>74.329</b>    |
| Subsídio Decreto N° 7.891/2013                    |                      | 166.215          | -                  | -                      | -                     | -               | <b>166.215</b>   |
| <b>Total Ativo</b>                                |                      | <b>1.709.478</b> | <b>129.821</b>     | <b>7.325</b>           | <b>5.109</b>          | <b>36</b>       | <b>1.841.295</b> |
| Empréstimo Bancário                               | 7,55% a.a            | 10.157           | 19.898             | 10.163                 | -                     | -               | <b>40.218</b>    |
| Empréstimo Bancário                               | 116% e 121,5% do CDI | 9.164            | 10.055             | 199.839                | 211.954               |                 | <b>431.011</b>   |
| Eletrobras  | 5% a.a.              | 4.034            | 8.084              | 35.329                 | 107.134               | 7.890           | <b>162.471</b>   |
| Finame  | 2,5% a 8,7% a.a.     | 510              | 828                | 3.876                  | 22.542                | 11.725          | <b>39.481</b>    |
| Debêntures  | CDI + 1% a.m.        | -                | 13.278             |                        | 298.676               | -               | <b>311.954</b>   |
| Fornecedores                                      |                      | 440.004          | 162.287            | -                      | -                     | -               | <b>602.291</b>   |
| <b>Total Passivo</b>                              |                      | <b>463.869</b>   | <b>214.430</b>     | <b>249.206</b>         | <b>640.307</b>        | <b>19.615</b>   | <b>1.587.426</b> |

**Notas Explicativas****4.5. Riscos Operacionais****4.5.1. Risco Quanto à Escassez de Energia Elétrica**

O Sistema Elétrico Brasileiro é abastecido predominantemente pela geração hidrelétrica. Um período prolongado de escassez de chuva durante a estação úmida reduzirá o volume de água nos reservatórios dessas usinas, trazendo como consequência o aumento no custo na aquisição de energia no mercado de curto prazo e a elevação dos valores de Encargos de Sistema em decorrência do despacho das usinas termelétricas. Numa situação extrema poderá ser adotado um programa de racionamento, que implicaria em redução de receita.

**4.5.2. Risco de Não Renovação das Concessões**

A Companhia possui concessões para exploração dos serviços de geração, transmissão e distribuição de energia elétrica e distribuição de gás e tem a expectativa de que estas sejam prorrogadas pelo poder concedente. Em 18 de setembro de 2012, a Celesc D protocolou o pedido de prorrogação para a concessão do contrato nº 56/1999, conforme permitido pela MP nº 579/2012, convertida na Lei Federal nº 12.783/2013 e passou a ser regulamentada pelo Decreto Federal nº 7.891, de 23 de janeiro de 2013. Dessa forma a Administração da Companhia considera remoto o risco de não prorrogação da concessão de Distribuição de Energia Elétrica. Para o contrato de concessão nº 55/1999 de geração de energia, a Companhia optou pela não renovação.

**4.5.3. Análise de Sensibilidade Adicional Requerida pela CVM**

Apresenta-se a seguir o quadro demonstrativo de análise de sensibilidade dos instrumentos financeiros, que descreve os riscos que podem gerar efeitos materiais para a Companhia, com cenário mais provável (cenário I) segundo avaliação efetuada pela administração, considerando um horizonte de três meses, quando deverão ser divulgadas as próximas informações financeiras contendo tal análise.

Adicionalmente, dois outros cenários são demonstrados, nos termos determinados pela Instrução CVM nº 475, de 17 de dezembro de 2008, a fim de apresentar 25% e 50% de deterioração na variável de risco considerada, respectivamente (cenários II e III).

A análise de sensibilidade apresentada considera mudanças com relação a determinado risco, mantendo constante todas as demais variáveis, associadas a outros riscos, com saldos de 30 de setembro de 2014:

## Notas Explicativas



**Celesc**  
Centrais Elétricas de Santa Catarina S.A.

| <u>Premissas</u>            | <u>Efeitos das Contas sobre o Resultado</u> | <u>Saldo</u> | <u>(Cenário I)</u> | <u>(Cenário II)</u> | <u>(Cenário III)</u> |
|-----------------------------|---|--------------|--------------------|---------------------|----------------------|
| <b>CDI<sup>2</sup> (%)</b>  |   |              | 11,26              | 14,08               | 16,89                |
|                             | Aplicações Financeiras                      | 563.025      | 63.397             | 79.246              | 95.095               |
|                             | Contas a Receber Não Circulante             | 6.649        | 749                | 936                 | 1.123                |
|                             | Empréstimos                                 | (616.785)    | (69.450)           | (86.812)            | (104.175)            |
|                             | Debêntures                                  | (311.954)    | ( 35.126)          | (43.908)            | (52.689)             |
|                             |   |              | 3,54               | 4,43                | 5,31                 |
| <b>IGPM<sup>3</sup> (%)</b> | Ativo Indenizatório (Concessão)             | 2.621.168    | 92.789             | 116.118             | 139.184              |

#### 4.6. Gestão de Capital

Os objetivos da Companhia ao administrar seu capital são os de salvaguardar a capacidade de continuidade da Celesc para oferecer retorno aos acionistas e benefícios às outras partes interessadas, além de manter uma estrutura de capital ideal para reduzir esse custo.

Para manter ou ajustar a estrutura do capital, a Companhia pode rever a política de pagamento de dividendos, devolvendo capital aos acionistas ou ainda, emitir novas ações ou vender ativos para reduzir, por exemplo, o nível de endividamento.

Condizente com outras empresas do setor, a Companhia monitora o capital com base no índice de alavancagem financeira. Esse índice corresponde à dívida líquida dividida pelo capital total.

A dívida líquida, por sua vez, corresponde ao total de empréstimos (incluindo empréstimos de curto e longo prazo) e debêntures, subtraído do montante de Caixa e Equivalente de Caixa. O capital total é apurado por meio da soma do Patrimônio Líquido com a dívida líquida.

| <u>Descrição</u>                     | <u>Consolidado</u>         |                            |
|--------------------------------------|----------------------------|----------------------------|
|                                      | <u>30 de setembro 2014</u> | <u>31 de dezembro 2013</u> |
| Total dos Empréstimos                | 616.785                    | 378.639                    |
| Debêntures                           | 311.954                    | 303.033                    |
| Menos: Caixa e Equivalentes de Caixa | (654.837)                  | (664.506)                  |
| Dívida Líquida                       | 273.902                    | 17.166                     |
| <b>Total do Patrimônio Líquido</b>   | <b>2.160.446</b>           | <b>2.137.462</b>           |
| <b>Total do Capital</b>              | <b>2.434.348</b>           | <b>2.154.628</b>           |
| Índice de Alavancagem Financeira (%) | 11,25%                     | 0,80%                      |

<sup>2</sup> Curva de juros futuros – BM&F DI 1 FUT X14 com vencimento em 03/11/2014 – (fechamento 17/07/2014)

<sup>3</sup> IGPM – Índice Geral de Preços do Mercado

## Notas Explicativas



#### 4.7. Estimativa do Valor Justo

Pressupõe-se que os saldos das Contas a Receber de Clientes e Contas a Pagar aos Fornecedores pelo valor contábil, menos a perda por *impairment*, esteja próxima de seus valores justos. O valor justo dos Passivos Financeiros, para fins de divulgação, é estimado mediante o desconto do fluxo de caixa contratual futuro pela taxa de juros vigente no mercado, que está disponível para a Companhia para instrumentos financeiros similares.

A Companhia aplica o CPC 40 (R1) para instrumentos financeiros mensurados no Balanço Patrimonial pelo valor justo, o que requer divulgação das mensurações do valor justo pelo nível da seguinte hierarquia de mensuração pelo valor justo:

- Preços cotados (não ajustados) em mercados ativos para ativos e passivos idênticos (Nível 1).
- Informações, além dos preços cotados, incluídas no Nível 1 que são adotadas pelo mercado para o Ativo ou Passivo, seja diretamente, ou seja, como preços ou indiretamente, ou seja, derivados dos preços (Nível 2).
- Inserções para os ativos ou passivos que não são baseadas nos dados adotados pelo mercado, ou seja, inserções não observáveis (Nível 3).

A tabela a seguir apresenta os ativos do Grupo mensurados pelo valor justo em 30 de setembro de 2014. A companhia não possui passivos mensurados a valor justo nessa data base.

| Descrição  | Nível 3          | Consolidado      |
|--|------------------|------------------|
|  |                  | Saldo total      |
| <b>Ativos Financeiros ao Valor Justo por Meio do Resultado</b> |                  |                  |
| Ações  | 121.226          | 121.226          |
| <b>Ativos Financeiros Disponíveis para Venda</b>               |                  |                  |
| Ativo Indenizatório (Concessão)                                | 2.755.441        | 2.755.442        |
| Outros   | 217              | 217              |
| <b>Total do Ativo</b>  | <b>2.876.884</b> | <b>2.876.885</b> |

A tabela a seguir apresenta os ativos do Grupo mensurados pelo valor justo em 31 de dezembro de 2013. A Companhia não possui passivos mensurados a valor justo nessa data base.

| Descrição  | Nível 3          | Consolidado      |
|--|------------------|------------------|
|  |                  | Saldo total      |
| <b>Ativos Financeiros ao Valor Justo por Meio do Resultado</b> |                  |                  |
| Ações  | 121.226          | 121.226          |
| <b>Ativos Financeiros Disponíveis para Venda</b>               |                  |                  |
| Ativo Indenizatório (Concessão)                                | 2.682.713        | 2.682.713        |
| Outros   | 217              | 217              |
| <b>Total do Ativo</b>  | <b>2.804.156</b> | <b>2.804.156</b> |

**Notas Explicativas**

O valor justo dos instrumentos financeiros negociados em mercados ativos (como títulos mantidos para negociação e disponíveis para venda) é baseado nos preços de mercado, cotados na data do balanço.

Um mercado é visto como ativo se os preços cotados estiverem prontos e regularmente disponíveis a partir da Bolsa de Valores, distribuidor, corretor, grupo de indústrias, serviço de precificação, ou agência reguladora, e aqueles preços representam transações de mercado reais e que ocorrem regularmente em bases puramente comerciais. O preço de mercado cotado utilizado para os ativos financeiros mantidos pela Companhia é o preço de concorrência atual. Esses instrumentos estão incluídos no Nível 1.

O valor justo dos instrumentos financeiros que não são negociados em mercados ativos é determinado mediante o uso de técnicas de avaliação. Essas técnicas de avaliação maximizam o uso dos dados adotados pelo mercado em que está disponível e utilizando o mínimo possível das estimativas específicas da entidade. Se todas as informações relevantes exigidas para o valor justo de um instrumento forem adotadas pelo mercado, o instrumento estará incluído no Nível 2. Se uma ou mais informações relevantes não estiverem baseadas em dados adotados pelo mercado, o instrumento estará incluído no Nível 3.

Técnicas de avaliação específicas utilizadas para valorizar os instrumentos financeiros incluem:

- Preços de mercado cotados ou cotações de instituições financeiras ou corretoras para instrumentos similares;
- Outras técnicas, como a análise de fluxos de caixa descontados, são utilizadas para determinar o valor justo para os instrumentos financeiros remanescentes (vide notas explicativas 8.1 e 11).

## Notas Explicativas



## 5. Instrumentos Financeiros por Categoria

A tabela a seguir apresenta os Instrumentos Financeiros por Categoria em 30 de setembro de 2014.

| Descrição                       | Consolidado                                 |                          |                       |                             |                  |
|---------------------------------|---|--------------------------|-----------------------|-----------------------------|------------------|
|                                 | Ativos ao Valor Justo por Meio do Resultado | Empréstimos e Recebíveis | Disponível para Venda | Outros Passivos Financeiros | Total            |
| <b>Ativo</b>                    |   |                          |                       |                             |                  |
| Caixa e Equivalentes            | -   | 654.837                  | -                     | -                           | 654.837          |
| Ações                           | 121.226                                     | -                        | -                     | -                           | 121.226          |
| Ativo Indenizatório (Concessão) | -   | -                        | 2.755.441             | -                           | 2.755.441        |
| Contas a Receber de Clientes    | -   | 1.438.223                | -                     | -                           | 1.438.223        |
| Conta-ACR (NE 10)               | -   | 74.329                   | -                     | -                           | 74.329           |
| CCEAR-D (NE 10)                 | -   | 166.215                  | -                     | -                           | 166.215          |
| Outros                          | -   | -                        | 217                   | -                           | 217              |
|                                 | <b>121.226</b>                              | <b>2.333.604</b>         | <b>2.755.658</b>      | -                           | <b>5.210.488</b> |
| <b>Passivo</b>                  |   |                          |                       |                             |                  |
| Fornecedores                    | -   | -                        | -                     | 602.291                     | 602.291          |
| Empréstimos                     | -   | -                        | -                     | 616.785                     | 616.785          |
| Debêntures                      | -   | -                        | -                     | 311.954                     | 311.954          |
|                                 | -   | -                        | -                     | <b>1.531.030</b>            | <b>1.531.030</b> |

A tabela a seguir apresenta os Instrumentos Financeiros por Categoria em 31 de dezembro de 2013.

| Descrição                       | Consolidado                                 |                          |                       |                             |                  |
|---------------------------------|---|--------------------------|-----------------------|-----------------------------|------------------|
|                                 | Ativos ao Valor Justo por Meio do Resultado | Empréstimos e Recebíveis | Disponível para Venda | Outros Passivos Financeiros | Total            |
| <b>Ativo</b>                    |   |                          |                       |                             |                  |
| Caixa e Equivalentes            | -   | 664.506                  | -                     | -                           | 664.506          |
| Ações                           | 121.226                                     | -                        | -                     | -                           | 121.226          |
| Ativo Indenizatório (Concessão) | -   | -                        | 2.682.713             | -                           | 2.682.713        |
| Contas a Receber de Clientes    | -   | 1.286.145                | -                     | -                           | 1.286.145        |
| Outros                          | -   | -                        | 217                   | -                           | 217              |
|                                 | <b>121.226</b>                              | <b>1.950.651</b>         | <b>2.682.930</b>      | -                           | <b>4.754.807</b> |
| <b>Passivo</b>                  |   |                          |                       |                             |                  |
| Fornecedores                    | -   | -                        | -                     | 557.854                     | 557.854          |
| Empréstimos                     | -   | -                        | -                     | 378.639                     | 378.639          |
| Debêntures                      | -   | -                        | -                     | 303.033                     | 303.033          |
|                                 | -   | -                        | -                     | <b>1.239.526</b>            | <b>1.239.526</b> |

## 6. Qualidade do Crédito dos Ativos Financeiros

A qualidade do crédito dos ativos financeiros pode ser avaliada mediante referência às classificações interna de cessão de limites de crédito:

## Notas Explicativas



| Descrição   | Consolidado         |                     |
|---|---------------------|---------------------|
|   | 30 de setembro 2014 | 31 de dezembro 2013 |
| Contas a Receber de Clientes                              |                     |                     |
| Grupo 1 – Clientes com Arrecadação no Vencimento          | 760.125             | 634.820             |
| Grupo 2 – Clientes com média de atraso entre 01 e 90 dias | 133.684             | 117.217             |
| Grupo 3 – Clientes com média de atraso superior a 90 dias | 544.414             | 534.108             |
|   | <b>1.438.223</b>    | <b>1.286.145</b>    |

Todos os demais ativos financeiros que a Companhia mantém, principalmente, contas correntes e aplicações financeiras são considerados de alta qualidade e não apresentam indícios de perdas.

## 7. Caixa e Equivalentes de Caixa

O Caixa e Equivalentes de Caixa são mantidos com a finalidade de atender a compromissos de curto prazo e não para outros fins. A Companhia considera equivalentes de caixa uma aplicação financeira de conversibilidade imediata em um montante conhecido de caixa.

| Descrição                                   | Controladora        |                     | Consolidado         |                     |
|---|---------------------|---------------------|---------------------|---------------------|
|   | 30 de setembro 2014 | 31 de dezembro 2013 | 30 de setembro 2014 | 31 de dezembro 2013 |
| Recursos em Banco e em Caixa                | 1.461               | 2.741               | 91.812              | 49.017              |
| Aplicações Financeiras de Liquidez Imediata | 22.723              | 27.265              | 563.025             | 615.489             |
|   | <b>24.184</b>       | <b>30.006</b>       | <b>654.837</b>      | <b>664.506</b>      |

As Aplicações Financeiras de Liquidez Imediata são de alta liquidez, prontamente conversíveis em um montante conhecido de caixa, não estando sujeitos a risco significativo de mudança de valor. Esses títulos referem-se a Certificados de Depósito Bancários – CDBs, remunerados em média pela taxa de 100% da variação do CDI.

## 8. Títulos e Valores Mobiliários

Os ativos não circulantes a valor justo por meio de resultado são mensurados com base no menor valor entre o valor contábil e o valor justo e não são depreciados ou amortizados.

| Descrição                                | Controladora        |                     | Consolidado         |                     |
|--|---------------------|---------------------|---------------------|---------------------|
|  | 30 de setembro 2014 | 31 de dezembro 2013 | 30 de setembro 2014 | 31 de dezembro 2013 |
| <b>Valor Justo por Meio de Resultado</b> |                     |                     |                     |                     |
| Ações Casan <sup>4</sup>                 | 121.226             | 121.226             | 121.226             | 121.226             |
| <b>Disponível para Venda</b>             |                     |                     |                     |                     |
| Outros Investimentos                     | 217                 | 217                 | 217                 | 217                 |
| <b>Não Circulante</b>                    | <b>121.443</b>      | <b>121.443</b>      | <b>121.443</b>      | <b>121.443</b>      |

<sup>4</sup> Companhia Catarinense de Águas e Saneamento – Casan

**Notas Explicativas****8.1. Companhia Catarinense de Águas e Saneamento – Casan**

A Companhia possui 55.364.810 Ações Ordinárias – ON, e 55.363.250 Ações Preferenciais – PN, representando 15,48% do Capital Social da Casan. Por não possuir influência significativa na Casan a Companhia mensurou o valor justo de sua participação acionária.

Tendo em vista a Casan não possuir liquidez em suas ações negociadas em bolsa de valores, a Celesc decidiu estabelecer por meio de bases consistentes e aceitas pelo mercado, um novo critério de avaliação do referido investimento, adotando o método do fluxo de caixa descontado.

Desta forma, a Companhia determinou o valor justo da Casan com base nas informações econômico-financeiras da Casan. O custo histórico de aquisição das ações da Casan é de R\$110.716.

Em 2013, após nova avaliação, foi apurado o valor justo de R\$121.226.

Em 2014, a Companhia avaliou potenciais indicadores de *impairment* para investimentos na Casan, não os tendo identificado. Desta forma, em 30 de setembro de 2014 o investimento está avaliado pelo mesmo valor de 31 de dezembro de 2013, o qual foi avaliado pelo método do fluxo de caixa descontado utilizando taxa de desconto de 16,06%.

Em 31 de dezembro de 2014, a Companhia irá preparar nova avaliação completa deste investimento.

## Notas Explicativas



## 9. Contas a Receber de Clientes

## a) Consumidores, Concessionárias e Permissionárias

| Descrição  | Saldos a Vencer | Vencidos até 90 dias | Vencidos há mais de 90 dias | Consolidado         |                     |
|--|-----------------|----------------------|-----------------------------|---------------------|---------------------|
|  |                 |                      |                             | 30 de setembro 2014 | 31 de dezembro 2013 |
| <b>Consumidores</b>  |                 |                      |                             |                     |                     |
| Residencial  | 204.636         | 63.077               | 49.876                      | 317.589             | 280.227             |
| Industrial   | 215.322         | 32.359               | 358.288                     | 605.969             | 567.787             |
| Comércio, Serviços e Outros  | 134.409         | 21.186               | 63.611                      | 219.206             | 209.063             |
| Rural  | 31.200          | 4.534                | 6.745                       | 42.479              | 40.703              |
| Poder Público  | 20.436          | 1.658                | 32.824                      | 54.918              | 58.144              |
| Iluminação Pública   | 17.509          | 447                  | 15.893                      | 33.849              | 30.209              |
| Serviço Público  | 13.114          | 67                   | 1.041                       | 14.222              | 12.126              |
|  | <b>636.626</b>  | <b>123.328</b>       | <b>528.278</b>              | <b>1.288.232</b>    | <b>1.198.259</b>    |
| <b>Suprimento a Outras Concessionárias</b>                                   |                 |                      |                             |                     |                     |
| Concessionárias e Permissionárias  | 22.545          | 5.739                | 3.438                       | 31.722              | 38.576              |
| Transações no âmbito da CCEE   | 103.619         | -                    | -                           | 103.619             | 37.593              |
| Outros Créditos  | (2.665)         | 4.617                | 12.698                      | 14.650              | 11.717              |
|  | <b>123.499</b>  | <b>10.356</b>        | <b>16.136</b>               | <b>149.991</b>      | <b>87.886</b>       |
|  | <b>760.125</b>  | <b>133.684</b>       | <b>544.414</b>              | <b>1.438.223</b>    | <b>1.286.145</b>    |
| Perdas Estimadas em Créditos de Liquidação Duvidosa (PECLD) com Clientes (b) |                 |                      |                             | (491.504)           | (490.770)           |
|  |                 |                      |                             | <b>946.719</b>      | <b>795.375</b>      |
| <b>Circulante</b>  |                 |                      |                             | <b>940.070</b>      | <b>788.205</b>      |
| <b>Não Circulante</b>  |                 |                      |                             | <b>6.649</b>        | <b>7.170</b>        |

## b) Perdas Estimadas em Créditos de Liquidação Duvidosa (PECLD) com Clientes

A composição, por classe de consumo está demonstrada a seguir:

| Descrição                         | Consolidado         |                     |
|-----------------------------------|---------------------|---------------------|
|                                   | 30 de setembro 2014 | 31 de dezembro 2013 |
| <b>Consumidores</b>               |                     |                     |
| Residencial                       | 49.867              | 53.791              |
| Industrial                        | 187.795             | 184.940             |
| Têxtil (b.2)                      | 136.128             | 136.128             |
| Comércio, Serviços e Outras       | 60.510              | 58.931              |
| Rural                             | 4.612               | 5.229               |
| Poder Público                     | 32.193              | 31.842              |
| Iluminação Pública                | 14.843              | 14.397              |
| Serviço Público                   | 973                 | 929                 |
| Concessionárias e Permissionárias | 1.109               | 1.109               |
| Outros                            | 3.474               | 3.474               |
|                                   | <b>491.504</b>      | <b>490.770</b>      |
| <b>Circulante</b>                 | <b>355.376</b>      | <b>354.642</b>      |
| <b>Não Circulante</b>             | <b>136.128</b>      | <b>136.128</b>      |

**Notas Explicativas****b.1) Movimentação**

| Descrição                       | Consolidado |
|---------------------------------|-------------|
|                                 | Montante    |
| Saldo em 31 de dezembro de 2013 | 490.770     |
| Provisão Constituída no Período | 7.320       |
| Baixas de Contas a Receber      | (6.586)     |
| Saldo em 30 de setembro de 2014 | 491.504     |

**b.2) Perdas Estimadas em Créditos de Liquidação Duvidosa – PECLD com o Setor Têxtil**

No ano de 2009 a Celesc Distribuição S.A. efetuou um plano de ação de recuperação de débitos para empresas do ramo têxtil entre elas Buettner S.A., Companhia Industrial Schlösser S.A., Fábrica de Tecidos Carlos Renaux S.A., Têxtil RenauxView S.A. e Tecelagem Kuehnrich – TEKA.

Em 2011, a Buettner S.A. e a Companhia Industrial Schlösser S.A. entraram em recuperação judicial e com base na probabilidade de recuperação desses valores ser remota, a Celesc D provisionou o montante de R\$18.231 em 2011 e R\$16.888 em 2012, que representa a totalidade do crédito que a Celesc possui com essas empresas.

Em 2012, a Fábrica de Tecidos Carlos Renaux S.A. também entrou em liquidação judicial, todavia apresentou plano de recuperação judicial. Em 15 de julho de 2013, o Poder Judiciário do Estado de Santa Catarina, Comarca de Brusque, Vara Comercial, decretou a falência da Fábrica de Tecidos Carlos Renaux S.A.. Dessa forma, no terceiro trimestre de 2013, a Companhia registrou a perda no montante de R\$42.992.

Ainda em 2012, a TEKA deu entrada em um pedido de recuperação judicial perante a Comarca de Blumenau, Santa Catarina. Tendo em vista o plano de recuperação ainda não ter sido aprovado e a probabilidade de recebimento do referido valor ser remota na avaliação da Administração, a Celesc D constituiu provisão da totalidade do parcelamento que a TEKA possui com a empresa no montante de R\$55.794.

Em relação à empresa Têxtil RenauxView S.A., a administração da Celesc D, considerando a inadimplência da dívida referente ao contrato de parcelamento, e em virtude da remota possibilidade de recebimento constituiu provisão da totalidade do valor a receber no montante de R\$45.215 em 2013.

## Notas Explicativas



## 10. Outros Ativos Circulantes

|  | Consolidado            |                        |
|--|------------------------|------------------------|
|  | 30 de setembro<br>2014 | 31 de dezembro<br>2013 |
| <b>Outros Créditos a Receber</b>                             |                        |                        |
| Dividendos   | 9.992                  | 2.771                  |
| Conta Amb. Contr. Regulada (conta – ACR) Decreto nº 8.221/14 | 74.329                 | -                      |
| Subsídio Decreto nº 7.891/2013                               | 166.215                | 31.801                 |
| Pessoal a disposição   | 11.665                 | 2.020                  |
| Adiantamento Proinfra  | 11.359                 | 11.359                 |
| Adiantamentos Diversos                                       | 1.990                  | 2.038                  |
| PIS/COFINS/ICMS Substituição Tributária                      | 21.322                 | 17.745                 |
| Compartilhamento de Infraestrutura                           | 9.433                  | 13.749                 |
| Programa Baixa Renda   | 5.248                  | 3.724                  |
| Outras contas  | 22.167                 | 25.237                 |
|  | <b>333.720</b>         | <b>110.444</b>         |

## 11. Ativo Indenizatório – Concessão

| Descrição  | Consolidado            |                        |
|--|------------------------|------------------------|
|  | 30 de setembro<br>2014 | 31 de dezembro<br>2013 |
| <b>Em Serviço</b>                                | <b>2.621.168</b>       | <b>2.367.854</b>       |
| Ativo de Concessão – Distribuição de Energia (a) | 2.621.168              | 2.367.854              |
| <b>Em Curso</b>                                  | <b>134.273</b>         | <b>314.859</b>         |
| Ativo de Concessão – Distribuição de Energia (a) | 134.273                | 314.859                |
| <b>Total</b>                                     | <b>2.755.441</b>       | <b>2.682.713</b>       |
| <b>Circulante</b>                                | <b>2.755.441</b>       | <b>-</b>               |
| <b>Não Circulante</b>                            | <b>-</b>               | <b>2.682.713</b>       |

Os contratos de concessão de distribuição de energia elétrica da Companhia estão dentro dos critérios de aplicação da Interpretação Técnica ICPC 01 (IFRIC12), que trata de contratos de concessões.

Os ativos de concessão referem-se a créditos a receber da União, quando a Companhia possui direito incondicional de ser indenizada ao final da concessão, conforme previsto em contrato, a título de indenizações originadas nos contratos de concessão de serviços públicos de distribuição de energia elétrica, pelos investimentos efetuados em infraestrutura e não recuperados por meio da tarifa. Estes ativos financeiros são classificados como disponíveis para venda.

## a) Ativo de Concessão – Distribuição de Energia

|  | Ativo Indenizatório |
|--|---------------------|
| <b>Em 31 de dezembro de 2013</b>                         | <b>2.682.713</b>    |
| (+) Novas Aplicações                                     | 164.565             |
| (-) Resgate  | (24.273)            |
| (-) Baixa Ultrapassagem de Demanda e Excedentes Reativos | (77.986)            |
| (+) Ajuste VNR   | 10.422              |
| <b>Em 30 de setembro de 2014</b>                         | <b>2.755.441</b>    |

## Notas Explicativas



(i) A Companhia reconheceu no período de nove meses, findo em setembro de 2014, o montante de R\$10.423, referente à atualização do ativo financeiro de concessão de distribuição de energia elétrica pelo Valor Novo de Reposição – VNR, atualizado pelo IGP-M.

## 12. Tributos a Recuperar ou Compensar

| Descrição                 | Controladora        |                     | Consolidado         |                     |
|---------------------------|---------------------|---------------------|---------------------|---------------------|
|                           | 30 de setembro 2014 | 31 de dezembro 2013 | 30 de setembro 2014 | 31 de dezembro 2013 |
| ICMS <sup>5</sup>         | -                   | -                   | 38.197              | 45.223              |
| PIS e COFINS <sup>6</sup> | -                   | -                   | 397                 | 384                 |
| IRPJ e CSLL <sup>7</sup>  | 2.203               | 6.875               | 27.517              | 61.144              |
| Outros                    | 101                 | 101                 | 2.868               | 2.624               |
| <b>Total</b>              | <b>2.304</b>        | <b>6.976</b>        | <b>68.979</b>       | <b>109.375</b>      |
| <b>Circulante</b>         | <b>2.304</b>        | <b>6.976</b>        | <b>40.042</b>       | <b>98.957</b>       |
| <b>Não Circulante</b>     | <b>-</b>            | <b>-</b>            | <b>28.937</b>       | <b>10.418</b>       |

## 13. Transações com Partes Relacionadas

### a) Transações e Saldos

| Descrição                        | Controladora                           |
|----------------------------------|--|
|                                  | Outros Créditos de Partes Relacionadas |
| <b>Em 31 de dezembro de 2013</b> |  |
| Governo do Estado de SC          |  |
| Rede Subterrânea (i)             | 4.262                                  |
| SC Parcerias S.A.(ii)            | 10.929                                 |
|                                  | <b>15.191</b>                          |
| <b>Em 30 de setembro de 2014</b> |  |
| Governo do Estado de SC          |  |
| Rede Subterrânea (i)             | 4.262                                  |
|                                  | <b>4.262</b>                           |
| <b>Controladora</b>              |  |
| <b>Receitas Financeiras</b>      |  |
| <b>Em 30 de setembro de 2013</b> |  |
| Governo do Estado de SC          |  |
| SC Parcerias S.A.(ii)            | 1.703                                  |
|                                  | <b>1.703</b>                           |
| <b>Em 30 de setembro de 2014</b> |  |
| Governo do Estado de SC          |  |
| SC Parcerias S.A.(ii)            | 368                                    |
|                                  | <b>368</b>                             |

<sup>5</sup> Impostos sobre Operações Relativas à Circulação de Mercadorias e Prestação de Serviços de Transporte Interestadual e Intermunicipal e de Comunicação – ICMS

<sup>6</sup> Programa de Integração Social – PIS e Contribuição para o Financiamento da Seguridade Social – COFINS

<sup>7</sup> Imposto de Renda Pessoa Jurídica – IRPJ e Contribuição Social sobre o Lucro Líquido – CSLL

## Notas Explicativas



**Celesc**  
Centrais Elétricas de Santa Catarina S.A.

| Descrição                        |                            |                             |                                  |   | <b>Consolidado</b>                            |
|----------------------------------|----------------------------|-----------------------------|----------------------------------|---|---|
|                                  | <b>Tributos a Recolher</b> | <b>Tributos a Compensar</b> | <b>Contas Receber por Vendas</b> | <b>Outros Créditos de Partes Relacionadas</b> | <b>Outros Passivos de Partes Relacionadas</b> |
| <b>Em 31 de dezembro de 2013</b> |                            |                             |                                  |   |   |
| Governo do Estado de SC          |                            |                             |                                  |   |   |
| ICMS                             | 82.559                     | 45.223                      | -                                | -   | -   |
| Contas a Receber                 | -                          | -                           | 5.806                            | -   | -   |
| Rede Subterrânea (i)             | -                          | -                           | -                                | 4.262   | -   |
| SC Parcerias S.A.(ii)            | -                          | -                           | -                                | 10.929  | -   |
| Celos                            | -                          | -                           | -                                | -   | 14.263  |
|                                  | <b>82.559</b>              | <b>45.223</b>               | <b>5.806</b>                     | <b>15.191</b>                                 | <b>14.263</b>                                 |
| <b>Em 30 de setembro de 2014</b> |                            |                             |                                  |   |   |
| Governo do Estado de SC          |                            |                             |                                  |   |   |
| ICMS                             | 101.111                    | 38.110                      | -                                | -   | -   |
| Contas a Receber                 | -                          | -                           | 5.222                            | -   | -   |
| Rede Subterrânea (i)             | -                          | -                           | -                                | 4.262   | -   |
| Celos                            | -                          | -                           | -                                | -   | 9.898   |
|                                  | <b>101.111</b>             | <b>38.110</b>               | <b>5.222</b>                     | <b>4.262</b>                                  | <b>9.898</b>                                  |

| Descrição                        | <b>Consolidado</b>                   |                          |                             |
|----------------------------------|--------------------------------------|--------------------------|-----------------------------|
|                                  | <b>Tributos/ Deduções da Receita</b> | <b>Receita de Vendas</b> | <b>Receitas Financeiras</b> |
| <b>Em 30 de setembro de 2013</b> |                                      |                          |                             |
| Governo do Estado de SC          |                                      |                          |                             |
| ICMS                             | 849.517                              | -                        | -                           |
| Receita de Vendas                | -                                    | 30.322                   | -                           |
| SC Parcerias S.A.(ii)            | -                                    | -                        | 1.936                       |
|                                  | <b>849.517</b>                       | <b>30.322</b>            | <b>1.936</b>                |
| <b>Em 30 de setembro de 2014</b> |                                      |                          |                             |
| Governo do Estado de SC          |                                      |                          |                             |
| ICMS                             | 1.006.905                            | -                        | -                           |
| Receita de Vendas                | -                                    | 36.621                   | -                           |
| SC Parcerias S.A.(ii)            | -                                    | -                        | 368                         |
|                                  | <b>1.006.905</b>                     | <b>36.621</b>            | <b>368</b>                  |

**(i) Rede Subterrânea**

Em 1995, a Companhia firmou convênio de cooperação técnica com o Governo do Estado de Santa Catarina e a Prefeitura de Florianópolis para implantação de rede subterrânea de energia elétrica no centro de Florianópolis.

O montante em aberto refere-se ao valor a ser repassado pelo Governo do Estado de Santa Catarina à Companhia e está em processo de negociação.

A Companhia está buscando junto ao Governo do Estado de Santa Catarina (Secretaria de Estado da Fazenda) alternativas para quitação do referido crédito.

## Notas Explicativas

**(ii) SC Participações e Parcerias S.A. – SCPAR**

De acordo com o Termo de Reconhecimento, Assunção e Parcelamento de Dívida firmado em 30 de abril de 2008, a dívida foi parcelada em 24 prestações mensais, cujas amortizações iniciaram em 31 de outubro de 2008.

Com a assinatura do 1º Aditivo ao Termo de Reconhecimento, Assunção e Parcelamento de Dívida em janeiro de 2011, o valor remanescente da dívida foi renegociado em 42 parcelas mensais com o primeiro pagamento em 31 de janeiro de 2011, sendo o saldo devedor corrigido à alíquota de 1% ao mês.

Em 30 de junho de 2014, em cumprimento ao 1º Aditivo ao Termo de Reconhecimento, Assunção e Parcelamento de Dívida, a dívida foi quitada.

**b) Remuneração do Pessoal Chave da Administração**

A remuneração dos administradores (Conselho de Administração – CA, Conselho Fiscal – CF e Diretoria Executiva – DE) está demonstrada a seguir:

| Descrição              | Controladora        |                     | Consolidado         |                     |
|------------------------|---------------------|---------------------|---------------------|---------------------|
|                        | 30 de setembro 2014 | 30 de setembro 2013 | 30 de setembro 2014 | 30 de setembro 2013 |
| <b>Administradores</b> |                     |                     |                     |                     |
| Honorários             | 3.453               | 4.750               | 3.453               | 4.751               |
| Encargos Sociais       | 1.062               | 1.414               | 1.062               | 1.420               |
| Outros                 | 93                  | 213                 | 93                  | 216                 |
|                        | <b>4.608</b>        | <b>6.377</b>        | <b>4.608</b>        | <b>6.387</b>        |

**14. Investimentos em Controladas e Coligadas**

| Descrição                               | Controladora        |                     | Consolidado         |                     |
|---|---------------------|---------------------|---------------------|---------------------|
|   | 30 de setembro 2014 | 31 de dezembro 2013 | 30 de setembro 2014 | 31 de dezembro 2013 |
| <b>Controladas</b>                      |                     |                     |                     |                     |
| Celesc D                                | 1.489.127           | 1.538.756           | -                   | -                   |
| Celesc G                                | 346.209             | 275.639             | -                   | -                   |
|   | <b>1.835.336</b>    | <b>1.814.395</b>    | <b>-</b>            | <b>-</b>            |
| <b>Controladas em Conjunto</b>          |                     |                     |                     |                     |
| SCGÁS                                   | 87.169              | 82.179              | 87.169              | 82.179              |
| ECTE                                    | 40.745              | 36.666              | 40.745              | 36.666              |
|   | <b>127.914</b>      | <b>118.845</b>      | <b>127.914</b>      | <b>118.845</b>      |
| <b>Coligadas</b>                        |                     |                     |                     |                     |
| DFESA                                   | 24.800              | 30.958              | 24.800              | 30.958              |
| SPEs <sup>8</sup>                       | -                   | -                   | 37.362              | 31.668              |
| Cubatão                                 | 3.353               | 3.353               | 3.353               | 3.353               |
| (-) Provisão para Perda em Investimento | (3.353)             | (3.353)             | (3.353)             | (3.353)             |
|   | <b>24.800</b>       | <b>30.958</b>       | <b>62.162</b>       | <b>62.626</b>       |
|   | <b>1.988.050</b>    | <b>1.964.198</b>    | <b>190.076</b>      | <b>181.471</b>      |

<sup>8</sup> Sociedade de Propósito Específico.

## Notas Explicativas



## a) Informações sobre Investimentos

| Descrição                        |                                |                           |                |                    |                 | Controladora                      |
|----------------------------------|--------------------------------|---------------------------|----------------|--------------------|-----------------|-----------------------------------|
|                                  | Milhares de Ações da Companhia | Participação da Companhia |                | Patrimônio Líquido | Total de Ativos | Lucro/Prejuízo Líquido do Período |
|                                  |                                | Ordinárias                | Capital Social |                    |                 |                                   |
| <b>Em 31 de dezembro de 2013</b> |                                |                           |                |                    |                 |                                   |
| Celesc D                         | 630.000                        | 100,00%                   | 100,00%        | 1.538.756          | 4.960.358       | 149.258                           |
| Celesc G                         | 43.209                         | 100,00%                   | 100,00%        | 275.639            | 325.152         | 17.228                            |
| ECTE                             | 13.001                         | 30,88%                    | 30,88%         | 118.719            | 307.540         | 33.959                            |
| SCGÁS                            | 45.476                         | 17,00%                    | 51,00%         | 222.159            | 370.923         | 31.424                            |
| DFESA                            | 153.382                        | 23,03%                    | 23,03%         | 134.423            | 350.545         | 38.914                            |
| Cubatão                          | 1.600                          | 40,00%                    | 40,00%         | 1.645              | 5.620           | (4)                               |
| <b>Em 30 de setembro de 2014</b> |                                |                           |                |                    |                 |                                   |
| Celesc D                         | 630.000                        | 100,00%                   | 100,00%        | 1.489.127          | 5.113.767       | (48.566)                          |
| Celesc G                         | 43.209                         | 100,00%                   | 100,00%        | 346.209            | 404.469         | 70.570                            |
| ECTE                             | 13.001                         | 30,88%                    | 30,88%         | 131.925            | 382.994         | 40.366                            |
| SCGÁS                            | 45.476                         | 17,00%                    | 51,00%         | 257.987            | 420.599         | 41.471                            |
| DFESA                            | 153.382                        | 23,03%                    | 23,03%         | 107.684            | 316.366         | 30.892                            |
| Cubatão                          | 1.600                          | 40,00%                    | 40,00%         | 1.645              | 5.620           | (46)                              |

| Descrição                          |                                |                           |                 |                    |                 | Consolidado                       |
|------------------------------------|--------------------------------|---------------------------|-----------------|--------------------|-----------------|-----------------------------------|
|                                    | Milhares de Ações da Companhia | Participação da Companhia |                 | Patrimônio Líquido | Total de Ativos | Lucro/Prejuízo Líquido do Período |
|                                    |                                | Ordinárias                | Capital Votante |                    |                 |                                   |
| <b>Em 31 de dezembro de 2013</b>   |                                |                           |                 |                    |                 |                                   |
| ECTE                               | 13.001                         | 30,88%                    | 30,88%          | 118.719            | 307.540         | 33.959                            |
| SCGÁS                              | 45.476                         | 17,00%                    | 51,00%          | 222.159            | 370.923         | 31.424                            |
| DFESA                              | 153.382                        | 23,03%                    | 23,03%          | 134.423            | 350.545         | 38.914                            |
| Cubatão                            | 1.600                          | 40,00%                    | 40,00%          | 1.645              | 5.620           | (4)                               |
| Rondinha Energética S.A.           | 21.125                         | 32,50%                    | 32,50%          | 60.667             | 76.473          | (211)                             |
| Painel Energética S.A.             | 4.745                          | 32,50%                    | 32,50%          | 5.500              | 5.500           | (23)                              |
| Campo Belo Energética S.A.         | 1.350                          | 30,00%                    | 30,00%          | 6.030              | 6.442           | (49)                              |
| Cia Energética Rio das Flores S.A. | 7.205                          | 25,00%                    | 25,00%          | 29.435             | 61.921          | 955                               |
| Xavantina Energética S.A.          | 162                            | 40,00%                    | 40,00%          | 2.490              | 2.531           | -                                 |
| <b>Em 30 de setembro de 2014</b>   |                                |                           |                 |                    |                 |                                   |
| ECTE                               | 13.001                         | 30,88%                    | 30,88%          | 131.925            | 382.994         | 40.366                            |
| SCGÁS                              | 45.476                         | 17,00%                    | 51,00%          | 257.987            | 420.599         | 41.471                            |
| DFESA                              | 153.382                        | 23,03%                    | 23,03%          | 107.684            | 316.366         | 30.892                            |
| Cubatão                            | 1.600                          | 40,00%                    | 40,00%          | 1.645              | 5.620           | (46)                              |
| Rondinha Energética S.A.           | 21.125                         | 32,50%                    | 32,50%          | 61.181             | 61.986          | (2.969)                           |
| Painel Energética S.A.             | 4.745                          | 32,50%                    | 32,50%          | 5.499              | 5.499           | (17)                              |
| Campo Belo Energética S.A.         | 1.350                          | 30,00%                    | 30,00%          | 6.021              | 6.434           | (48)                              |
| Cia Energética Rio das Flores S.A. | 7.205                          | 25,00%                    | 25,00%          | 30.725             | 48.968          | 1.305                             |
| Xavantina Energética S.A.          | 162                            | 40,00%                    | 40,00%          | 15.592             | 15.947          | -                                 |

## Notas Explicativas



## b) Movimentação dos Investimentos

| Descrição                             | Controladora     |                |               |               |               | Total            |
|---------------------------------------|------------------|----------------|---------------|---------------|---------------|------------------|
|                                       | Celesc D         | Celesc G       | ECTE          | SCGÁS         | DFESA         |                  |
| <b>Em 31 de dezembro de 2013</b>      | <b>1.538.756</b> | <b>275.639</b> | <b>36.666</b> | <b>82.179</b> | <b>30.958</b> | <b>1.964.198</b> |
| Integralizações                       | -                | -              | -             | -             | -             | -                |
| Dividendos e JCP Creditados           | (1.063)          | -              | (8.388)       | (959)         | (13.357)      | (23.767)         |
| Amortização Ágio – Concessão          | -                | -              | -             | (1.101)       | -             | (1.101)          |
| Resultado de Equivalência Patrimonial | (48.566)         | 70.570         | 12.467        | 7.050         | 7.114         | (17.453)         |
| Reversão de Dividendos                | -                | -              | -             | -             | 85            | 85               |
| <b>Em 30 de setembro 2014</b>         | <b>1.489.127</b> | <b>346.209</b> | <b>40.745</b> | <b>87.169</b> | <b>24.800</b> | <b>1.988.050</b> |

| Descrição                             | Consolidado   |               |               |               | Total          |
|---------------------------------------|---------------|---------------|---------------|---------------|----------------|
|                                       | ECTE          | SCGÁS         | DFESA         | SPEs          |                |
| <b>Em 31 de dezembro de 2013</b>      | <b>36.666</b> | <b>82.179</b> | <b>30.958</b> | <b>31.668</b> | <b>181.471</b> |
| Integralizações                       | -             | -             | -             | 5.241         | 5.241          |
| Dividendos e JCP Creditados           | (8.388)       | (959)         | (13.357)      | -             | (22.704)       |
| Amortização Ágio – Concessão          | -             | (1.101)       | -             | -             | (1.101)        |
| Resultado de Equivalência Patrimonial | 12.467        | 7.050         | 7.114         | (659)         | 25.972         |
| Reversão de Dividendos                | -             | -             | 85            | -             | 85             |
| Outros Ajustes                        | -             | -             | -             | 1.112         | 1.112          |
| <b>Em 30 de setembro 2014</b>         | <b>40.745</b> | <b>87.169</b> | <b>24.800</b> | <b>37.362</b> | <b>190.076</b> |

O ágio gerado na aquisição da SCGÁS é amortizado pelo prazo de concessão de prestação de serviços públicos da referida empresa.

## 15. Imobilizado

## a) Composição do Saldo

| Descrição                           | Consolidado   |   |                               |                                 |            |                       | Total          |
|-------------------------------------|---------------|---|-------------------------------|---------------------------------|------------|-----------------------|----------------|
|                                     | Terre-<br>nos | Reservatórios<br>Barragens e<br>Aduadoras | Prédios e<br>Constru-<br>ções | Máquinas e<br>Equipamen-<br>tos | Outros     | Obras em<br>Andamento |                |
| <b>Em 31 de dezembro de 2013</b>    | <b>7.072</b>  | <b>43.141</b>                             | <b>1.895</b>                  | <b>10.537</b>                   | <b>218</b> | <b>158.266</b>        | <b>221.129</b> |
| Custo do Imobilizado                | 20.036        | 185.024                                   | 13.012                        | 65.343                          | 1.129      | 158.266               | 442.810        |
| Provisão para Perdas                | (12.964)      | (84.001)                                  | (2.465)                       | (19.386)                        | (78)       | -                     | (118.894)      |
| Depreciação Acumulada               | -             | (57.882)                                  | (8.652)                       | (35.420)                        | (833)      | -                     | (102.787)      |
| <b>Em 31 de dezembro de 2013</b>    | <b>7.072</b>  | <b>43.141</b>                             | <b>1.895</b>                  | <b>10.537</b>                   | <b>218</b> | <b>158.266</b>        | <b>221.129</b> |
| <b>Adições</b>                      | -             | -   | -                             | -                               | 56         | 1.827                 | 1.883          |
| Depreciação                         | -             | (28.942)                                  | (1.097)                       | (7.205)                         | (95)       | -                     | (37.339)       |
| Realização Provisão para Perdas (i) | -             | 16.652                                    | 611                           | 3.830                           | 37         | -                     | 21.130         |
| <b>Em 30 de setembro de 2014</b>    | <b>7.072</b>  | <b>30.851</b>                             | <b>1.409</b>                  | <b>7.162</b>                    | <b>216</b> | <b>160.093</b>        | <b>206.803</b> |
| Custo do Imobilizado                | 20.036        | 185.024                                   | 13.012                        | 65.343                          | 1.185      | 160.093               | 444.693        |
| Provisão para Perdas (i)            | (12.964)      | (67.349)                                  | (1.854)                       | (15.556)                        | (41)       | -                     | (97.764)       |
| Depreciação Acumulada               | -             | (86.824)                                  | (9.749)                       | (42.625)                        | (928)      | -                     | (140.126)      |
| <b>Em 30 de setembro de 2014</b>    | <b>7.072</b>  | <b>30.851</b>                             | <b>1.409</b>                  | <b>7.162</b>                    | <b>216</b> | <b>160.093</b>        | <b>206.803</b> |
|                                     | 0%            | 33%                                       | 13%                           | 19%                             | 19%        | 0%                    |                |

## Notas Explicativas



**Celesc**  
Centrais Elétricas de Santa Catarina S.A.

(i) A provisão para perdas registrada no montante de R\$97.764 em 30 de setembro de 2014 é resultado da não renovação das concessões do parque gerador da Celesc G (Bracinho, Garcia, Ivo Silveira, Palmeiras, Rio dos Cedros e Salto) conforme decisão em Reunião Extraordinária do Conselho de Administração realizada em 22 de novembro de 2012, mencionada na nota explicativa 1.1.

## 16. Intangível

| Descrição                        | Controladora        |              |                     | Consolidado                            |                     |                                    |                    |                |
|----------------------------------|---------------------|--------------|---------------------|--|---------------------|------------------------------------|--------------------|----------------|
|                                  | 31 de dezembro 2013 | Amortizações | 30 de setembro 2014 | Contratos de Concessão (a)<br>Celesc D | Software Adquiridos | Uso do Bem Público (b)<br>Celesc G | Itens em Andamento | Total          |
| Ágio Aquisição ECTE              | 8.463               | (377)        | 8.086               |  |                     |                                    |                    |                |
| <b>Em 31 de dezembro de 2013</b> | <b>233.192</b>      | <b>4.258</b> | <b>8.463</b>        | <b>233.192</b>                         | <b>4.258</b>        | <b>5.007</b>                       | -                  | <b>250.920</b> |
| Custo Total                      | 960.353             | 4.802        | 14.248              | 960.353                                | 4.802               | 5.007                              | -                  | 984.410        |
| Amortização Acumulada            | (727.161)           | (544)        | (5.785)             | (727.161)                              | (544)               | -                                  | -                  | (733.490)      |
| <b>Em 31 de dezembro de 2013</b> | <b>233.192</b>      | <b>4.258</b> | <b>8.463</b>        | <b>233.192</b>                         | <b>4.258</b>        | <b>5.007</b>                       | -                  | <b>250.920</b> |
| Adições                          | 17.099              | -            | -                   | 17.099                                 | -                   | 262                                | 1.085              | 48.446         |
| Baixas                           | (1.803)             | -            | -                   | (1.803)                                | -                   | -                                  | -                  | (1.803)        |
| Amortizações                     | (123.593)           | (408)        | (377)               | (123.593)                              | (408)               | (1.207)                            | -                  | (125.585)      |
| Transferências                   | -                   | (2.082)      | -                   | -                                      | (2.082)             | -                                  | 2.082              | -              |
| <b>Em 30 de setembro de 2014</b> | <b>124.895</b>      | <b>1.768</b> | <b>8.086</b>        | <b>124.895</b>                         | <b>1.768</b>        | <b>4.062</b>                       | <b>3.167</b>       | <b>141.978</b> |
| Custo Total                      | 975.649             | 2.720        | 14.248              | 975.649                                | 2.720               | 5.269                              | 3.167              | 1.001.053      |
| Amortização Acumulada            | (850.754)           | (952)        | (6.162)             | (850.754)                              | (952)               | (1.207)                            | -                  | (859.075)      |
| <b>Em 30 de setembro de 2014</b> | <b>124.895</b>      | <b>1.768</b> | <b>8.086</b>        | <b>124.895</b>                         | <b>1.768</b>        | <b>4.062</b>                       | <b>3.167</b>       | <b>141.978</b> |
| Taxa Média de Amortização %      | 8%                  | 20%          | 2%                  | 8%                                     | 20%                 | 31%                                | 0%                 |                |

O ágio gerado na aquisição da ECTE é amortizado pelo prazo de concessão de prestação de serviços públicos da referida empresa.

### a) Contratos de Concessão

Em conformidade com a Interpretação Técnica ICPC 01 (R1), contabilidade de concessões, foi registrado no Ativo Intangível a parcela da infraestrutura que será utilizada durante a concessão, composta pelos ativos da distribuição de energia elétrica, líquidos das participações de consumidores (obrigações especiais).

A ANEEL em conformidade ao marco regulatório brasileiro é responsável por estabelecer a vida útil econômica dos ativos de concessão do setor elétrico, estabelecendo periodicamente uma

**Notas Explicativas**

revisão na avaliação destas taxas. As taxas estabelecidas pela ANEEL são utilizadas nos processos de revisão tarifária, cálculo de indenização ao final da concessão e são reconhecidas como uma estimativa razoável da vida útil dos ativos da concessão. Desta forma, estas taxas foram utilizadas como base para a avaliação e amortização do ativo intangível.

**b) Uso do Bem Público**

Em 11 de julho de 2013, o contrato de concessão nº 006/2013, decorrente da alteração de regime de exploração formalizada pelo quarto termo aditivo ao contrato de concessão para geração de energia elétrica nº 55/99, celebrado entre a Celesc G e a União, por intermédio da ANEEL, tem como objeto regular a exploração dos potenciais de energia hidráulica, por meio das Centrais Geradoras – PCH e Instalações de Transmissão de Interesse Restrito. A Celesc G iniciou recolhimento da quota mensal de Uso de Bem Público – UBP em 15 de agosto de 2013, por um prazo de 60 meses ou até o final da concessão de cada PCH à Eletrobras.

O contrato de concessão firmado estabelece, dentre outros, o seguinte: pelo uso do bem público a Companhia pagará à União, pelo prazo de 5 anos contados da assinatura do contrato parcelas mensais equivalentes a 1/12 (um doze avos) do pagamento anual proposto, atualizado monetariamente pela variação do Índice Nacional de Preços ao Consumidor Amplo – IPCA, do Instituto Brasileiro de Geografia e Estatística – IBGE, tendo como base o índice relativo ao mês anterior ao da publicação do ato administrativo que aprovou a modificação do regime de exploração da concessão, não havendo prorrogação, os bens e instalações vinculados ao aproveitamento hidrelétrico passarão a integrar o patrimônio da União, mediante indenização dos investimentos realizados, desde que previamente autorizados e ainda não amortizados, apurada por auditoria da ANEEL.

A contrapartida do total dessa obrigação está registrada no ativo intangível e será amortizada pelo mesmo período de vigência da obrigação. A amortização mensal é de R\$141,6. A estimativa dos fluxos de caixa para mensuração da UBP é decorrente da utilização da taxa de desconto definida pela Administração, de 6,73%.

| <b>PCH</b>   | <b>Valor das Parcelas UBP</b> | <b>Concessão até</b> |
|--------------|-------------------------------|----------------------|
| Garcia       | 24,0                          | 07/07/2015           |
| Ivo Silveira | 6,4                           | 07/07/2015           |
| Cedros       | 22,8                          | 07/11/2016           |
| Salto        | 17,7                          | 07/11/2016           |
| Bracinho     | 27,0                          | 07/11/2016           |
| Pery         | 55,7                          | 09/07/2017           |
| Celso Ramos  | 12,8                          | 23/11/2021           |

## Notas Explicativas



## 17. Resultado com Imposto de Renda Pessoa Jurídica – IRPJ e Contribuição Social sobre o Lucro Líquido – CSLL

### a) Composição do IRPJ e da CSLL Diferidos Líquidos

| Descrição                      | Consolidado         |                     |                     |                     |                     |                     |
|--------------------------------|---------------------|---------------------|---------------------|---------------------|---------------------|---------------------|
|                                | Diferido Ativo      |                     | Diferido Passivo    |                     | Diferido Líquido    |                     |
|                                | 30 de setembro 2014 | 31 de dezembro 2013 | 30 de setembro 2014 | 31 de dezembro 2013 | 30 de setembro 2014 | 31 de dezembro 2013 |
| <b>Diferenças Temporárias</b>  |                     |                     |                     |                     |                     |                     |
| Provisão para Contingências    | 125.546             | 121.251             | -                   | -                   | 125.546             | 121.251             |
| Provisão para Perdas em Ativos | 81.019              | 88.480              | -                   | -                   | 81.019              | 88.480              |
| Benefício Pós-Emprego          | 157.322             | 190.595             | -                   | -                   | 157.322             | 190.595             |
| Custo Atribuído                | -                   | -                   | 41.711              | 54.057              | (41.711)            | (54.057)            |
| IRPJ e CSLL s/ Prej. Fiscal    | 21.881              | 24.284              | -                   | -                   | 21.881              | 24.284              |
| RTE                            | 74.839              | 74.839              | -                   | -                   | 74.839              | 74.839              |
| Efeitos ICPC 01                | -                   | -                   | 70.023              | 67.511              | (70.023)            | (67.511)            |
| Efeitos CPC 38                 | -                   | -                   | 77.775              | 74.231              | (77.775)            | (74.231)            |
| Outras Provisões               | -                   | -                   | 336                 | 766                 | (336)               | (766)               |
|                                | <b>460.607</b>      | <b>499.449</b>      | <b>189.845</b>      | <b>196.565</b>      | <b>270.762</b>      | <b>302.884</b>      |

| Descrição                       | Consolidado         |                     |
|---------------------------------|---------------------|---------------------|
|                                 | 30 de setembro 2014 | 31 de dezembro 2013 |
|                                 | Ativo               | 278.367             |
| Passivo                         | (7.605)             | (13.633)            |
| <b>Tributo Diferido Líquido</b> | <b>270.762</b>      | <b>302.884</b>      |

### b) Conciliação do IRPJ e da CSLL Corrente e Diferido

A conciliação entre a despesa de imposto de renda e de contribuição social pela alíquota nominal e pela efetiva está demonstrada a seguir:

## Notas Explicativas



|   | Controladora        |                     | Consolidado         |                     |
|---|---------------------|---------------------|---------------------|---------------------|
|   | 30 de setembro 2014 | 30 de setembro 2013 | 30 de setembro 2014 | 30 de setembro 2013 |
| <b>Lucro/Prejuízo antes do IRPJ e a CSLL</b>    | <b>29.354</b>       | <b>149.553</b>      | <b>107.323</b>      | <b>219.761</b>      |
| Alíquota Nominal Combinada do IRPJ e da CSLL    | 34%                 | 34%                 | 34%                 | 34%                 |
| <b>IRPJ e CSLL</b>                              | <b>(9.980)</b>      | <b>(50.848)</b>     | <b>(36.490)</b>     | <b>(74.719)</b>     |
| Adições e Exclusões Permanentes                 |                     |                     |                     |                     |
| Equivalência Patrimonial                        | 16.536              | 58.576              | 8.830               | 5.907               |
| Benefício Fiscal                                | -                   | -                   | 256                 | (951)               |
| Incentivo Fiscal                                | -                   | -                   | (11)                | (65)                |
| Provisões Indedutíveis                          | (432)               | -                   | (1.312)             | 6.782               |
| Multas Indedutíveis                             | -                   | -                   | 3.065               | (7.297)             |
| IRPJ/CSLL sobre Prejuízo Fiscal não Constituído | (5.934)             | -                   | (5.934)             | 65.165              |
| Participação dos Administradores                | (192)               | (233)               | (192)               | (253)               |
| Depreciação / Baixas VNR                        | -                   | -                   | -                   | (63.511)            |
| Ultrapassagem da demanda                        | -                   | -                   | (44.432)            | -                   |
| Outras Adições e Exclusões                      | 2                   | (7.495)             | (1.749)             | (1.266)             |
|   | -                   | -                   | <b>(77.969)</b>     | <b>(70.208)</b>     |
| <b>Corrente</b>                                 | -                   | -                   | (45.847)            | (40.334)            |
| <b>Diferido</b>                                 | -                   | -                   | (32.122)            | (29.874)            |
| <b>Alíquota Efetiva</b>                         | <b>0,00%</b>        | <b>0,00%</b>        | <b>-72,65%</b>      | <b>-31,95%</b>      |

## 18. Fornecedores

| Descrição  | Consolidado         |                     |
|--|---------------------|---------------------|
|  | 30 de setembro 2014 | 31 de dezembro 2013 |
| Energia Elétrica                                     | 520.348             | 327.809             |
| Encargos de Uso da Rede Elétrica                     | 37.669              | 28.485              |
| Materiais e Serviços                                 | 44.274              | 78.985              |
| Câmara de Comercialização de Energia Elétrica – CCEE | -                   | 122.575             |
|  | <b>602.291</b>      | <b>557.854</b>      |

## 19. Empréstimos e Financiamentos

Os contratos de Empréstimos e Financiamentos são garantidos, principalmente, por recebíveis das Companhias.

| Descrição                 | Taxa de Juros e Comissões % | Consolidado         |                     |
|---------------------------|-----------------------------|---------------------|---------------------|
|                           |                             | 30 de setembro 2014 | 31 de dezembro 2013 |
| Empréstimos Bancários (a) | 116 a 121,5 CDI             | 394.139             | -                   |
| Empréstimos Bancários (a) | 7,55 a.a.                   | 39.793              | 163.397             |
| Eletrobras (b)            | 5,00 a.a.                   | 147.779             | 177.591             |
| Finame (c)                | 2,5 a 8,7 a.a.              | 35.074              | 37.651              |
| <b>Total</b>              |                             | <b>616.785</b>      | <b>378.639</b>      |
| <b>Circulante</b>         |                             | <b>305.848</b>      | <b>199.686</b>      |
| <b>Não Circulante</b>     |                             | <b>310.937</b>      | <b>178.953</b>      |

**Notas Explicativas****a) Empréstimos Bancários**

Em 17 de janeiro de 2013, o Conselho de Administração autorizou a captação de recursos para Capital de Giro da Celesc D no valor de R\$89,0 mil a taxa de 7,55% a.a. Este contrato tem como garantia os recebíveis e estão sendo anuídos pela ANEEL.

Em 11 de março de 2014, nova autorização do Conselho de Administração para captação de recursos para Capital de Giro da Celesc D nos valores de R\$90,0 mil junto ao Banco do Brasil à taxa de 116% do CDI e R\$300,0 mil junto a Caixa Econômica Federal à taxa de 121,5% do CDI.

**b) Eletrobras**

Os valores contratados destinam-se, entre outras aplicações, aos programas de eletrificação rural, sendo que os recursos advêm da Reserva Global de Reversão – RGR e do Fundo de Financiamento da Eletrobras. Em geral, estes contratos possuem carência de 24 meses, amortização com períodos de 60 meses, sendo alguns superiores a 96 meses, taxa de juros de 5% a.a. e taxa de administração de 2% a.a., oferecem os recebíveis como garantia e estão anuídos pela ANEEL.

**c) Finame**

Os empréstimos contratados destinaram-se a suprir parte da insuficiência de recursos da Celesc D e foram utilizados na compra de máquinas e equipamentos. Cada aquisição de equipamento constitui um contrato, que foram negociados a taxas de juros anuais que variam de 2,5% a.a. a 8,7% a.a.. Suas aplicações estavam previstas, inicialmente, para os anos 2011 e 2012. Entretanto, houve aplicações em 2013 e poderão ocorrer até 2017.

O valor contratado pode chegar a R\$50,0 mil, e os empréstimos são amortizados em 96 meses, cujo início ocorreu em agosto de 2011. Em caso de inadimplência, a garantia está vinculada aos recebíveis do contratante e estão anuídos pela ANEEL.

## Notas Explicativas



Celesc

Centrais Elétricas de Santa Catarina S.A.

**19.1. Composição dos Vencimentos de Longo Prazo**

Os montantes classificados no passivo não circulante têm a seguinte composição, por ano de vencimento:

| Descrição        | Consolidado         |                     |
|------------------|---------------------|---------------------|
|                  | 30 de setembro 2014 | 31 de dezembro 2013 |
| Ano 2015 - 1T-3T | -                   | 48.358              |
| Ano 2015 - 4T    | 77.957              | 12.944              |
| Ano 2016         | 153.168             | 38.119              |
| Ano 2017         | 30.812              | 30.763              |
| Ano 2018         | 20.771              | 20.721              |
| Ano 2019         | 14.504              | 14.455              |
| Ano 2020+        | 13.725              | 13.593              |
|                  | <b>310.937</b>      | <b>178.953</b>      |

**19.2. Movimentação de Empréstimos e Financiamentos**

| Descrição                        | Consolidado    |                |                |
|----------------------------------|----------------|----------------|----------------|
|                                  | Circulante     | Não Circulante | Total          |
| <b>Em 31 de dezembro de 2013</b> | <b>199.686</b> | <b>178.953</b> | <b>378.639</b> |
| Ingressos                        | 88.230         | 390.403        | 478.633        |
| Encargos Provisionados           | 35.139         | -              | 35.139         |
| Transferências                   | 258.419        | (258.419)      | -              |
| Amortizações de Principal        | (243.757)      | -              | (243.757)      |
| Pagamentos de Encargos           | (31.869)       | -              | (31.869)       |
| <b>Em 30 de setembro de 2014</b> | <b>305.848</b> | <b>310.937</b> | <b>616.785</b> |

**20. Debêntures**

A emissão de R\$30 mil Debêntures não conversíveis em ações com valor nominal unitário de R\$10, para fins e efeitos legais, foi realizada em 15 de maio de 2013. Tendo um prazo de 72 meses contados da data de emissão, portanto, seu vencimento será no dia 15 de maio de 2019. A amortização será em 3 parcelas, anuais e consecutivas, sendo a primeira devida a partir do 48<sup>o</sup> mês contado da data de emissão, ou seja, em 15 de maio de 2017 e a remuneração será paga em parcelas semestrais e consecutivas, sem carência, a partir da data de emissão.

Os recursos desta emissão destinam-se exclusivamente para reforço de capital de giro e realização de Investimentos. As Debêntures farão jus ao pagamento de juros remuneratórios correspondentes a 100% da variação acumulada das taxas médias diárias dos Depósitos Interfinanceiros – DI, *over* extra-Grupo, expressa na forma percentual ao ano, base 252 dias úteis, calculadas e divulgadas diariamente pela CETIP, acrescidos de uma sobretaxa ou *spread* de

## Notas Explicativas



**Celesc**  
Centrais Elétricas de Santa Catarina S.A.

1,30%.

Ao final de cada exercício, a partir de 2014, a Companhia tem como compromisso contratual (*covenant*) vinculado a emissão das debêntures não apresentar a relação Dívida Líquida/EBITDA superior a 2.

| Descrição                        | Consolidado    |
|----------------------------------|----------------|
| <b>Em 31 de dezembro de 2013</b> | <b>303.033</b> |
| Atualização Monetária            | 24.990         |
| Pagamentos                       | (16.343)       |
| Custos na Emissão de Debêntures  | 274            |
| <b>Em 30 de setembro de 2014</b> | <b>311.954</b> |
| <b>Circulante</b>                | <b>13.278</b>  |
| <b>Não Circulante</b>            | <b>298.676</b> |

## 21. Tributos e Contribuições Sociais

### a) Composição

| Descrição         | Controladora        |                     | Consolidado         |                     |
|-------------------|---------------------|---------------------|---------------------|---------------------|
|                   | 30 de setembro 2014 | 31 de dezembro 2013 | 30 de setembro 2014 | 31 de dezembro 2013 |
| ICMS              | -                   | -                   | 101.110             | 82.667              |
| PIS e COFINS      | -                   | 4.492               | 20.772              | 28.652              |
| REFIS (i)         | -                   | 104                 | -                   | 104                 |
| IRPJ e CSLL       | -                   | -                   | 46.172              | 47.633              |
| INSS Parcelamento | -                   | -                   | 1.990               | 2.487               |
| Outros            | 61                  | 88                  | 6.442               | 5.943               |
|                   | <b>61</b>           | <b>4.684</b>        | <b>177.737</b>      | <b>167.486</b>      |
| <b>Circulante</b> | <b>61</b>           | <b>4.684</b>        | <b>177.737</b>      | <b>167.486</b>      |

#### (i) Programa de Recuperação Fiscal – REFIS

Em novembro de 2009, a Companhia aderiu ao REFIS, instituído pela Lei nº 11.941 de 27 de maio de 2009, visando equalizar e regularizar os passivos fiscais de parcelamentos ativos por meio de um sistema especial de pagamento e de parcelamento de suas obrigações fiscais.

As condições gerais desse parcelamento podem ser assim resumidas:

- a) parcelamento de débitos vencidos até 30 de novembro de 2008;
- b) inclusão de débitos já parcelados anteriormente (REFIS, PAES, PAEX e Parcelamentos Ordinários);
- c) redução de multa e juros, de acordo com origem do débito (juros, multas e encargos leais), assim como prazo determinado para quitação do parcelamento;

## Notas Explicativas



**Celesc**  
Centrais Elétricas de Santa Catarina S.A.

- d) não tributação dos benefícios gerados na aplicação das reduções legais;  
e) utilização de prejuízos fiscais acumulados para quitação do valor devido de juros e multas; e  
f) parcelamento em até 180 vezes, atualizado pela Selic.

Em cumprimento ao disposto no artigo 1º da Portaria Conjunta PGFN/RFB nº 2, a Companhia, em 31 de março de 2012, prestou as informações necessárias à consolidação das modalidades de parcelamento.

Em janeiro de 2014, a Companhia quitou o referido parcelamento e está no aguardo da homologação pela Receita Federal do Brasil – RFB.

## 22. Taxas Regulamentares

| Descrição                                 | Consolidado         |                     |
|---|---------------------|---------------------|
|   | 30 de setembro 2014 | 31 de dezembro 2013 |
| Programa de Eficiência Energética – PEE   | 160.060             | 147.795             |
| Encargo de Capacidade Emergencial – ECE   | 64.205              | 60.432              |
| Pesquisa e Desenvolvimento – P&D          | 66.392              | 67.381              |
| Conta de Desenvolvimento Energético – CDE | 8.854               | 4.838               |
| Reserva Global de Reversão – RGR          | 73                  | 278                 |
| Uso do Bem Público                        | 4.072               | 5.007               |
| Outros                                    | 1.174               | 1.049               |
|   | <b>304.830</b>      | <b>286.780</b>      |
| <b>Circulante</b>                         | <b>60.491</b>       | <b>174.621</b>      |
| <b>Não Circulante</b>                     | <b>244.339</b>      | <b>112.159</b>      |

## 23. Provisão para Contingências e Depósitos Judiciais

Nas datas das Informações Trimestrais, a Companhia apresentava os seguintes passivos, e correspondentes depósitos judiciais, relacionados as contingências:

| Descrição                   | Controladora        |                     |                       |                     |
|-----------------------------|---------------------|---------------------|-----------------------|---------------------|
|                             | Depósitos Judiciais |                     | Provisões para Riscos |                     |
|                             | 30 de setembro 2014 | 31 de dezembro 2013 | 30 de setembro 2014   | 31 de dezembro 2013 |
| Contingências:              |                     |                     |                       |                     |
| Tributária                  | 2.154               | 2.154               | 1.263                 | 1.263               |
| Trabalhistas                | 330                 | -                   | -                     | -                   |
| Cíveis                      | 4.155               | -                   | -                     | -                   |
| Regulatórias                | 6.627               | 6.627               | 6.627                 | 6.627               |
| (-) Depósitos a Classificar | -                   | -                   | -                     | -                   |
|                             | <b>13.266</b>       | <b>8.781</b>        | <b>7.890</b>          | <b>7.890</b>        |

## Notas Explicativas



| Descrição                   | Depósitos Judiciais |                | Provisões para Riscos |                |
|-----------------------------|---------------------|----------------|-----------------------|----------------|
|                             | 30 de setembro      | 31 de dezembro | 30 de setembro        | 31 de dezembro |
|                             | 2014                | 2013           | 2014                  | 2013           |
| Contingências:              |                     |                |                       |                |
| Tributária                  | 3.782               | 3.782          | 29.393                | 29.522         |
| Trabalhistas                | 53.399              | 51.334         | 67.464                | 75.612         |
| Cíveis                      | 44.551              | 42.240         | 375.547               | 349.137        |
| Regulatórias                | 46.405              | 46.405         | 46.078                | 51.534         |
| (-) Depósitos a Classificar | (10.474)            | -              | -                     | -              |
|                             | <b>137.663</b>      | <b>143.761</b> | <b>518.482</b>        | <b>505.805</b> |

As movimentações de provisões e depósitos estão demonstradas a seguir:

| Descrição                 | Controladora        |                       | Consolidado         |                       |
|---------------------------|---------------------|-----------------------|---------------------|-----------------------|
|                           | Depósitos Judiciais | Provisões para Riscos | Depósitos Judiciais | Provisões para Riscos |
| Em 31 de dezembro de 2013 | <b>8.781</b>        | <b>7.890</b>          | <b>143.761</b>      | <b>505.805</b>        |
| Adições                   | 4.485               | -                     | 23.470              | 45.981                |
| Baixas                    | -                   | -                     | (29.568)            | (33.304)              |
| Em 30 de setembro de 2014 | <b>13.266</b>       | <b>7.890</b>          | <b>137.663</b>      | <b>518.482</b>        |

A Companhia é parte envolvida em processos trabalhistas, cíveis, tributários e regulatórios em andamento, e está discutindo essas questões tanto na esfera administrativa como na judicial. Esses processos, quando aplicáveis, são amparados por depósitos judiciais. As provisões para as eventuais perdas decorrentes desses processos são estimadas e atualizadas pela administração, respaldadas pela opinião de seus consultores legais internos e externos.

A natureza das contingências pode ser sumariada como segue:

#### a) Contingências Tributárias

Estão relacionadas às contingências de ordem tributárias nas esferas federal, estadual e municipal.

#### b) Contingências Trabalhistas

Estão relacionadas às reclamações movidas por empregados e ex-empregados do Grupo e das empresas prestadoras de serviços relativas a questões de verbas rescisórias, salariais, enquadramentos e outros.

A principal ação refere-se as provisões trabalhistas movidas pelo Ministério Público contra a Celesc D no que se refere às terceirizações. O processo encontra-se em fase de instrução e apresenta valor de R\$30 mil. Os assessores jurídicos internos da Celesc D entendem que a mesma é provável de perda.

**Notas Explicativas****c) Contingências Cíveis**

Decorre principalmente da ação impetrada pelo Ministério Público Federal acerca da Reposição Tarifária Extraordinária – RTE de 2003, homologada pela ANEEL no valor de R\$220.115 mil, bem como de ações judiciais movidas pelos consumidores (classe industrial), que reivindicam o reembolso de valores pagos resultantes da majoração da tarifa de energia elétrica, com base nas Portarias DNAEE nº 38, de 27 de fevereiro de 1986 e nº 45, de 04 de março de 1986, aplicadas durante a vigência do Plano Cruzado. A Celesc D constituiu provisão considerada suficiente para cobrir eventuais perdas com os processos dessa natureza. Quanto ao efeito sobre os anos subsequentes, denominado “Efeito Cascata”, não é possível no momento avaliar as possíveis decisões do Judiciário bem como estimar os possíveis efeitos.

Ainda em junho de 2014 a Celesc D, após a publicação da sentença do processo cível Natureza Ambiental nº 5001151-41.2013.404.7200, de autoria do Ministério Público Federal, provisionou o valor de R\$20.177 mil, em complemento ao valor de R\$1.314 mil.

Também foram constituídas provisões de diversas ações cíveis movidas por pessoas físicas e jurídicas, nas quais a Companhia é ré, relativas a questões de indenizações causadas por falha na rede de energia elétrica (danos materiais, danos morais e lucros cessantes), desapropriação, corte (danos morais e danos materiais), acidente (danos morais, materiais e pensão), inscrição indevida no SERASA/SPC (danos morais), entre outras.

**d) Contingências Regulatórias**

O Grupo foi autuado pela ANEEL em alguns processos administrativos que implicaram em multas pela transgressão de alguns itens da qualidade no atendimento de consumidores e outras matérias. A Companhia recorreu na esfera administrativa contra as penalidades impostas.

**e) Perdas Possíveis – Não Provisionadas**

O Grupo tem ações de natureza tributária, trabalhista, cíveis, envolvendo riscos de perda classificados pela administração como possíveis, com base na avaliação de seus consultores jurídicos, para as quais não há provisão constituída, conforme composição e estimativa a seguir:

| Possível          | Consolidado         |                     |
|-------------------|---------------------|---------------------|
|                   | 30 de setembro 2014 | 31 de dezembro 2013 |
| Descrição         |                     |                     |
| Tributárias (i)   | 2.151               | 2.055               |
| Trabalhistas (ii) | 1.071               | 681                 |
| Cíveis (iii)      | 24.808              | 24.079              |
| Regulatórias (iv) | 15.019              | 15.172              |
|                   | <b>43.049</b>       | <b>41.987</b>       |

**Notas Explicativas****i) Contingências Tributárias**

Estão relacionadas às contingências de ordem tributárias na esfera federal relativas a recolhimento de PIS, COFINS e Contribuição Social Sobre o Lucro Líquido – CSLL.

**ii) Contingências Trabalhistas**

Estão relacionadas, em sua maioria, às reclamações movidas por empregados e ex-empregados do Grupo e das empresas prestadoras de serviços relativas a questões de responsabilidade subsidiária/solidária, horas extras, indenização por acidente de trabalho, garantia contratual e verbas rescisórias e outras.

**iii) Contingências Cíveis**

Estão relacionadas a diversas ações cíveis movidas por pessoas físicas e jurídicas, relativas a questões de indenizações causadas por danos materiais, danos morais e lucros cessantes, acidente, processos licitatórios e outras.

**iv) Contingências Regulatórias**

Estão relacionadas a autuações da ANEEL.

**24. Passivo Atuarial**

|  | Consolidado         |                     |
|--|---------------------|---------------------|
|  | 30 de setembro 2014 | 31 de dezembro 2013 |
| <b>Obrigações Registradas</b>                          |                     |                     |
| <b>Planos Previdenciários</b>                          | <b>590.658</b>      | <b>598.387</b>      |
| Plano Misto/Transitório (a)                            | 590.658             | 598.387             |
| <b>Outros Benefícios a Empregados</b>                  | <b>370.875</b>      | <b>461.102</b>      |
| Plano Celos Saúde (b)                                  | 164.001             | 196.867             |
| Programa de Demissão Voluntária Incentivada – PDVI (c) | 1.871               | 10.803              |
| Programa de Demissão Voluntária – PDV 2012 (d)         | 173.748             | 223.750             |
| Outros Benefícios (e)                                  | 31.255              | 29.682              |
| <b>Total</b>   | <b>961.533</b>      | <b>1.059.489</b>    |
| <b>Circulante</b>                                      | <b>166.811</b>      | <b>172.275</b>      |
| <b>Não Circulante</b>                                  | <b>794.722</b>      | <b>887.214</b>      |

A Celesc D é patrocinadora da Fundação Celesc de Seguridade Social – Celos, entidade fechada de previdência privada, sem fins lucrativos, que tem como objetivo principal a complementação de aposentadoria para os participantes representados basicamente pelos seus empregados.

**Notas Explicativas****a) Planos Previdenciários**

A partir de janeiro de 1997, foi implementado um novo plano de previdência complementar para os novos empregados com características de contribuição variável, denominado “Plano Misto”, contemplando a renda de aposentadoria programada.

Para os participantes que pertenciam ao plano transitório foi elaborado um processo de migração dando oportunidade aos participantes do referido plano migrarem para o Plano Misto.

Este processo de migração se deu em dois períodos: de maio a agosto de 1999 e fevereiro de 2000. Mais de 98% dos empregados ativos optaram pela migração.

O Plano Misto tem características de benefício definido para a parcela de reserva matemática já existente na data da transição e contribuição definida para as contribuições posteriores a transição. O plano anterior de benefício definido, denominado “Plano Transitório” continua existindo, cobrindo quase que exclusivamente participantes aposentados e seus beneficiários.

A Celesc D firmou, em 30 de novembro de 2001, o contrato para pagamento de 277 contribuições adicionais mensais, com incidência de juros de 6% ao ano e atualização pela variação do IGP-M, para cobertura do passivo atuarial do Plano Misto e Transitório.

Em outubro de 2010 por meio de termo aditivo houve a mudança do indexador de atualização do IGP-M para o Índice Nacional de Preços ao Consumidor Amplo – IPCA.

**b) Plano Celos Saúde**

A Celesc D oferece plano de saúde (assistência médica, hospitalar e odontológica) aos seus empregados ativos, aposentados e pensionistas.

**c) Programa de Demissão Voluntária Incentivada – PDVI**

Por meio da Deliberação nº 243, de 09 de dezembro de 2002, a Celesc D aprovou o PDVI, o qual foi homologado pelo Governo do Estado de Santa Catarina visando à redução de custos operacionais.

Esse programa foi implementado a partir de janeiro 2003 e teve a adesão de 1.089 empregados. Até 30 de setembro de 2014 a Celesc D havia quitado o débito com 1.031 beneficiários.

**d) Programa de Demissão Voluntária – PDV**

Por meio da Deliberação nº 168, de 15 de maio de 2012, a Celesc D aprovou o Plano de Adequação de Quadros, do qual faz parte o Plano de Demissão Voluntária – PDV.

## Notas Explicativas



**Celesc**  
Centrais Elétricas de Santa Catarina S.A.

Esse programa foi implementado a partir de novembro de 2012, inicialmente aderiram 734 empregados e até junho de 2013 houve a inclusão de mais 19 empregados. Desligaram-se da Celesc D 753 beneficiários.

Até 30 de setembro de 2014 a Celesc D havia quitado o débito com 205 beneficiários.

### e) Outros Benefícios

Trata-se de valores referentes ao auxílio deficiente, auxílio funeral, indenização por morte natural ou acidental e benefício mínimo ao aposentado.

## 24.1. Resultados da Avaliação Atuarial

### a) Evolução do Valor Presente das Obrigações

| Descrição                                    | Plano Misto      | Plano Transitório | Plano Celos Saúde | PDVI 2002     | PDV 2012       | Plano Pecúlio | Outros Benefícios |
|--|------------------|-------------------|-------------------|---------------|----------------|---------------|-------------------|
| <b>Em 31 de dezembro de 2012</b>             | <b>1.672.550</b> | <b>898.700</b>    | <b>144.271</b>    | <b>34.882</b> | <b>288.814</b> | <b>6.584</b>  | <b>33.044</b>     |
| Custo do Serviço Corrente Bruto (com juros)  | (357)            | (4.066)           | (19.070)          | -             | -              | -             | -                 |
| Juros sobre Obrigação Atuarial               | 142.834          | 75.951            | 10.262            | 2.156         | 20.978         | 571           | 2.793             |
| Benefícios Pagos no Ano                      | (91.582)         | (68.689)          | (53.035)          | (20.558)      | (86.972)       | (196)         | (910)             |
| Contribuições de Participante Vertida no Ano | 5.491            | 4.791             | 26.805            | -             | -              | -             | -                 |
| Obrigações Ganho/Perda                       | (305.093)        | (212.586)         | 123.234           | (5.677)       | 930            | 1.412         | (5.886)           |
| <b>Em 31 de dezembro de 2013</b>             | <b>1.423.843</b> | <b>694.101</b>    | <b>232.467</b>    | <b>10.803</b> | <b>223.750</b> | <b>8.371</b>  | <b>29.041</b>     |

### b) Evolução do Valor Justo dos Ativos

| Descrição                                     | Plano Misto      | Plano Transitório | Plano Celos Saúde | PDVI 2002 | PDV 2012 | Plano Pecúlio | Outros Benefícios |
|---|------------------|-------------------|-------------------|-----------|----------|---------------|-------------------|
| <b>Em 31 de dezembro de 2012</b>              | <b>1.185.284</b> | <b>377.531</b>    | <b>19.978</b>     | <b>-</b>  | <b>-</b> | <b>8.662</b>  | <b>-</b>          |
| Benefícios Pagos no Ano                       | (91.582)         | (68.689)          | (53.035)          | (20.558)  | (86.972) | (196)         | (910)             |
| Contribuições de Participante Vertida no Ano  | 5.491            | 4.791             | 26.805            | -         | -        | -             | -                 |
| Contribuições da Patrocinadora Vertida no Ano | 32.481           | 30.328            | 31.936            | 20.558    | 86.972   | 196           | 910               |
| Juros sobre Ativo                             | 101.900          | 32.094            | 1.499             | -         | -        | 752           | (75)              |
| Ganho/Perda sobre Ativos                      | (47.814)         | (42.258)          | 8.417             | -         | -        | (1.684)       | 75                |
| <b>Em 31 de dezembro de 2013</b>              | <b>1.185.760</b> | <b>333.797</b>    | <b>35.600</b>     | <b>-</b>  | <b>-</b> | <b>7.730</b>  | <b>-</b>          |

## Notas Explicativas

**c) Conciliação dos Ativos e Passivos Reconhecidos no Balanço**

| Descrição   | Plano Misto      | Plano Transitório | Plano Celos Saúde | PDVI 2002       | PDV 2012         | Plano Pecúlio | Outros Benefícios |
|---|------------------|-------------------|-------------------|-----------------|------------------|---------------|-------------------|
| <b>Passivo/Ativo Atuarial Líquido Total a ser Reconhecido em 31 de dezembro de 2012</b> | <b>(487.266)</b> | <b>(521.169)</b>  | <b>(124.293)</b>  | <b>(34.882)</b> | <b>(288.814)</b> | <b>2.078</b>  | <b>(33.044)</b>   |
| Valor Presente das Obrigações Atuariais com Cobertura                                   | 1.423.843        | 694.101           | 232.467           | 10.803          | 223.750          | 8.371         | 29.041            |
| Benefícios Concedidos   | 1.146.538        | 694.089           | 212.398           | 10.803          | 223.750          | 1.362         | 27.383            |
| Benefícios a Conceder   | 277.305          | 12                | 20.069            | -               | -                | 7.009         | 1.658             |
| Valor justo dos ativos  | 1.185.760        | 333.797           | 35.600            | -               | -                | 7.730         | -                 |
| Superávit /Déficit  | (238.083)        | (360.304)         | (196.867)         | (10.803)        | (223.750)        | (641)         | (29.041)          |
| <b>Passivo/Ativo Atuarial Líquido Total a ser Reconhecido em 31 de dezembro de 2013</b> | <b>(238.083)</b> | <b>(360.304)</b>  | <b>(196.867)</b>  | <b>(10.803)</b> | <b>(223.750)</b> | <b>(641)</b>  | <b>(29.041)</b>   |

**d) Custos Reconhecidos na Demonstração do Resultado para os Períodos de Nove Meses Findos em 30 de Setembro de 2014 e 30 de Setembro de 2013**

| Descrição         | 30 de setembro 2014 | 30 de Setembro 2013 |
|-------------------|---------------------|---------------------|
| Plano Transitório | 25.178              | 27.542              |
| Plano Misto       | 17.318              | 26.824              |
| Plano Pecúlio     | 2.443               | 1.306               |
| PDVI 2002         | 451                 | 1.078               |
| PDVI 2012         | 15.218              | 10.489              |
| Plano Médico      | (4.462)             | 6.891               |
|                   | <b>56.146</b>       | <b>74.130</b>       |

**e) Hipóteses Atuariais e Econômicas**

As premissas atuariais e econômicas utilizadas foram às seguintes:

| Descrição   | 31 de dezembro 2013 |
|---|---------------------|
| Taxa de Desconto                                    | 11,18%              |
| Taxa Esperada de Retorno dos Ativos                 | 11,18%              |
| Taxa de Crescimento Salarial                        | 5,55%               |
| Taxa de Inflação Futura                             | 4,50%               |
| Taxa de Crescimento dos Custos Médicos              | 7,67%               |
| Taxa de Crescimento dos Custos Médicos Faixa Etária | 7,67%               |
| Taxa ou Tábua de Rotatividade                       | 0,60%               |
| Taxa de Crescimento Real dos Benefícios do Plano    | 0,00%               |
| Indexador de Reajuste de Salários                   | IPCA                |
| Indexador de Reajuste dos Benefícios                | IPCA                |
| Fator de Determinação do Valor Real dos Salários    | 97,50%              |
| Fator de Determinação do Valor Real dos Benefícios  | 97,50%              |

## Notas Explicativas



## f) Hipóteses Biométricas

| Descrição                | 31 de dezembro 2013         |
|--------------------------|-----------------------------|
| Mortalidade Geral        | AT-1983                     |
| Mortalidade de Inválidos | AT-1949                     |
| Entrada em Invalidez     | Ligth Média agravada em 25% |

## g) Despesa Estimada para o Exercício de 2014

A estimativa da despesa para o exercício de 2014 está demonstrada a seguir:

| Descrição         | Despesa a ser Reconhecida em 2014 <sup>9</sup> |
|-------------------|--|
| Plano Transitório | 33.571   |
| Plano Misto       | 23.091   |
| Plano Pecúlio     | 61   |
| PDVI 2002         | 601  |
| PDV 2012          | 20.290   |
| Plano Médico      | (5.950)  |
| Outros Benefícios | 3.196  |
|                   | <b>74.860</b>                                  |

## 25. Patrimônio Líquido

## a) Capital Social

O Capital Social da Companhia atualizado, subscrito e integralizado, é de R\$1.017.700, representado por 38.571.591 ações nominativas, sem valor nominal, sendo 15.527.137 ações ordinárias (40,26%) com direito a voto e 23.044.454 ações preferenciais (59,74%), também nominativas. As ações preferenciais têm prioridade no recebimento de dividendos à base de 25%, não cumulativos.

A composição acionária, em número de ações dos acionistas com mais de 5% de qualquer espécie ou classe, está representada conforme o quadro a seguir:

| Acionista                                   | Ações Ordinárias  |              | Ações Preferenciais |              | Total             |            |
|---|-------------------|--------------|---------------------|--------------|-------------------|------------|
|   | Quantidade        | %            | Quantidade          | %            | Quantidade        | %          |
| Estado de Santa Catarina                    | 7.791.010         | 50,18        | 191                 | -            | 7.791.201         | 20,20      |
| PREVI                                       | 5.140.868         | 33,11        | 437.807             | 1,90         | 5.578.675         | 14,46      |
| Celos                                       | 1.340.274         | 8,63         | 230.800             | 1,00         | 1.571.074         | 4,07       |
| Fundo de Investimentos Geração Futuro       | 257.600           | 1,66         | 1.675.700           | 7,27         | 1.933.300         | 5,01       |
| Centrais Elétricas Brasileiras - Eletrobras | 4.233             | 0,03         | 4.142.774           | 17,98        | 4.147.007         | 10,75      |
| Fundo de Investimentos Tarpon               | -                 | -            | 5.177.623           | 22,47        | 5.177.623         | 13,42      |
| MCAP Poland FIA                             | -                 | -            | 2.828.700           | 12,27        | 2.828.700         | 7,33       |
| Outros                                      | 993.152           | 6,39         | 8.550.859           | 37,11        | 9.544.011         | 24,76      |
| <b>Total</b>                                | <b>15.527.137</b> | <b>40,26</b> | <b>23.044.454</b>   | <b>59,74</b> | <b>38.571.591</b> | <b>100</b> |

<sup>9</sup> As despesas projetadas para o próximo exercício foram apuradas de acordo com a Deliberação CVM nº 695/2012.

## Notas Explicativas

**b) Ajuste de Avaliação Patrimonial**

O quadro a seguir demonstra o efeito líquido no montante de R\$166.346 em 30 de setembro de 2014 e R\$190.313 em 31 de dezembro de 2013, no Patrimônio Líquido:

| Ajuste de Avaliação Patrimonial                    | 30 de<br>setembro<br>2014 | 31 de<br>dezembro<br>2013 |
|--|---------------------------|---------------------------|
| <i>Deemed Cost – Celesc G</i>                      | 80.968                    | 104.935                   |
| <i>Ajuste Passivo Atuarial – Celesc D (CPC 33)</i> | 85.378                    | 85.378                    |
| <b>166.346</b>                                     | <b>166.346</b>            | <b>190.313</b>            |

**c) Lucro/Prejuízo Diluído por Ação**

O cálculo do lucro por ação básico e diluído em 30 de setembro de 2014 e de 2013 foi baseado no lucro líquido do período e o número médio ponderado de ações ordinárias e preferenciais em circulação durante os períodos apresentados.

Em 30 de setembro de 2014 e de 2013, as quantidades de ações da Companhia não sofreram alterações. Não houve transações envolvendo ações ordinárias ou potenciais ações ordinárias entre a data do balanço patrimonial e data da conclusão destas informações trimestrais.

Nos períodos findos em 30 de setembro de 2014 e de 2013 a Companhia não possuía instrumentos conversíveis em ação que gerassem impacto diluidor no lucro por ação.

**d) Composição do Lucro Básico e Diluído**

|   | Consolidado               |                           |
|---|---------------------------|---------------------------|
|   | 30 de<br>setembro<br>2014 | 30 de<br>setembro<br>2013 |
| <b>Média ponderada de ações (em milhares):</b>  |                           |                           |
| Ações ordinárias nominativas - ON   | 15.527                    | 15.527                    |
| Ações preferenciais nominativas - PN  | 23.044                    | 23.044                    |
| <b>Lucro (prejuízo) básico e diluído por ação atribuído aos acionistas da Companhia (em R\$):</b> |                           |                           |
| Ações ordinárias nominativas - ON   | 0,7181                    | 3,6587                    |
| Ações preferenciais nominativas - PN  | 0,7899                    | 4,0246                    |
| <b>Lucro (prejuízo) básico e diluído atribuído aos acionistas da Companhia (em R\$):</b>          |                           |                           |
| Ações ordinárias nominativas - ON   | 11.150                    | 56.809                    |
| Ações preferenciais nominativas - PN  | 18.204                    | 92.744                    |
|   | <b>29.354</b>             | <b>149.553</b>            |

## Notas Explicativas

**26. Seguros**

As coberturas de seguros, em 30 de setembro de 2014, foram contratadas pelos montantes a seguir indicados, consoante apólices de seguros:

| Empresa  | Ramo                   | Ativos Cobertos                 | Vigência                | Consolidado |         |
|----------|------------------------|---------------------------------|-------------------------|-------------|---------|
|          |                        |                                 |                         | Segurado    |         |
| Celesc D | Seguro Garantia        | Bens e Direitos Concessionários | 08.11.2011 à 31.12.2014 |             | 400.000 |
| Celesc D | Riscos Nomeados        | Prédio Sede                     | 01.01.2014 à 31.12.2015 |             | 52.360  |
| Celesc D | Transporte Nacional    | Transporte Mercadorias          | 01.01.2014 à 31.12.2014 |             | 3.500   |
| Celesc D | Riscos Nomeados        | Subestações                     | 14.05.2013 à 13.05.2015 |             | 20.000  |
| Celesc G | Incêndio/Raio/Explosão | Usinas e Subestações            | 08.06.2014 à 08.06.2015 |             | 18.768  |
| Celesc G | Queda de Aeronave      | Usinas e Subestações            | 08.06.2014 à 08.06.2015 |             | 9.384   |
| Celesc G | Vendaval               | Usinas e Subestações            | 08.06.2014 à 08.06.2015 |             | 9.384   |
| Celesc G | Danos Elétricos        | Usinas e Subestações            | 08.06.2014 à 08.06.2015 |             | 18.768  |

**27. Informações por Segmento de Negócios**

A administração definiu os segmentos operacionais da Companhia, com base nos relatórios utilizados para a tomada de decisões estratégicas, revisados pela Diretoria Executiva.

A apresentação dos segmentos é consistente com os relatórios internos fornecidos à Diretoria Executiva da Companhia, responsável pela alocação de recursos e pela avaliação de desempenho dos segmentos.

As informações por segmento de negócios, revisadas pela Diretoria Executiva correspondente aos períodos findos em 30 de setembro de 2014 e 2013, são as seguintes:

| Descrição                             | 30 de setembro de 2014 |                  |                |                         |                |
|---------------------------------------|------------------------|------------------|----------------|-------------------------|----------------|
|                                       | Controladora           | Celesc D         | Celesc G       | Ajustes de Consolidação | Total          |
| Receita Operacional Líquida - ROL     | -                      | 3.961.387        | 130.572        | (1.416)                 | 4.090.543      |
| Custo das Vendas                      | -                      | (3.603.789)      | (25.702)       | 1.416                   | (3.628.075)    |
| <b>Resultado Operacional Bruto</b>    | <b>-</b>               | <b>357.598</b>   | <b>104.870</b> | <b>-</b>                | <b>462.468</b> |
| Despesas com Vendas                   | -                      | (111.162)        | (502)          | -                       | (111.664)      |
| Despesas Gerais e Administrativas     | (20.703)               | (206.782)        | (4.674)        | -                       | (232.159)      |
| Outras Receitas (Despesas), Líquidas  | 17                     | (47.348)         | (979)          | -                       | (48.310)       |
| Resultado de Equivalência Patrimonial | 48.635                 | -                | (659)          | (22.004)                | 25.972         |
| <b>Resultado das Atividades</b>       | <b>27.949</b>          | <b>(7.694)</b>   | <b>98.056</b>  | <b>(22.004)</b>         | <b>96.307</b>  |
| Receitas Financeiras                  | 2.975                  | 151.185          | 9.384          | -                       | 163.537        |
| Despesas Financeiras                  | (1.570)                | (148.524)        | (2.434)        | -                       | (152.529)      |
| <b>Resultado Financeiro, líquido</b>  | <b>1.405</b>           | <b>2.661</b>     | <b>6.950</b>   | <b>-</b>                | <b>11.016</b>  |
| <b>Lucro antes IRPJ e CSLL</b>        | <b>29.354</b>          | <b>(5.033)</b>   | <b>105.006</b> | <b>(22.004)</b>         | <b>107.323</b> |
| IRPJ e CSLL                           | -                      | (43.533)         | (34.436)       | -                       | (77.969)       |
| <b>Lucro/Prejuízo do Período</b>      | <b>29.354</b>          | <b>(48.566)</b>  | <b>70.570</b>  | <b>(22.004)</b>         | <b>29.354</b>  |
| Informações Suplementares             |                        |                  |                |                         |                |
| <b>Total dos Ativos</b>               | <b>2.171.721</b>       | <b>5.113.767</b> | <b>404.469</b> |                         |                |
| <b>Total dos Passivos</b>             | <b>11.275</b>          | <b>3.624.640</b> | <b>58.260</b>  |                         |                |

## Notas Explicativas



**Celesc**  
Centrais Elétricas de Santa Catarina S.A.

| Descrição                             | 30 de setembro de 2013 |                  |                |                         |                |
|---------------------------------------|------------------------|------------------|----------------|-------------------------|----------------|
|                                       | Controladora           | Celesc D         | Celesc G       | Ajustes de Consolidação | Total          |
| Receita Operacional Líquida - ROL     | -                      | 3.484.090        | 73.310         | (1.370)                 | 3.556.030      |
| Custo das Vendas                      | -                      | (2.836.701)      | (24.287)       | 1.370                   | (2.859.618)    |
| <b>Resultado Operacional Bruto</b>    | <b>-</b>               | <b>647.389</b>   | <b>49.023</b>  | <b>-</b>                | <b>696.412</b> |
| Despesas com Vendas                   | -                      | (181.713)        | (283)          | -                       | (181.996)      |
| Despesas Gerais e Administrativas     | (25.515)               | (230.311)        | (6.866)        | -                       | (262.692)      |
| Outras receitas (despesas), líquidas  | -                      | (91.279)         | (2.755)        | -                       | (94.034)       |
| Resultado de Equivalência Patrimonial | 172.282                | -                | (29)           | (154.909)               | 17.402         |
| <b>Resultado das Atividades</b>       | <b>146.767</b>         | <b>144.086</b>   | <b>39.148</b>  | <b>(154.909)</b>        | <b>175.092</b> |
| Receitas Financeiras                  | 3.946                  | 120.786          | 1.035          | -                       | 125.767        |
| Despesas Financeiras                  | (1.160)                | (79.915)         | (23)           | -                       | (81.098)       |
| <b>Resultado Financeiro, líquido</b>  | <b>2.786</b>           | <b>40.871</b>    | <b>1.012</b>   | <b>-</b>                | <b>44.669</b>  |
| <b>Lucro antes IRPJ e CSLL</b>        | <b>149.553</b>         | <b>184.957</b>   | <b>40.160</b>  | <b>(154.909)</b>        | <b>219.761</b> |
| IRPJ e CSLL                           | -                      | (68.540)         | (1.668)        | -                       | (70.208)       |
| <b>Lucro/Prejuízo do Período</b>      | <b>149.553</b>         | <b>116.417</b>   | <b>38.492</b>  | <b>(154.909)</b>        | <b>149.553</b> |
| Informações Suplementares             |                        |                  |                |                         |                |
| <b>Total dos Ativos</b>               | <b>1.938.606</b>       | <b>5.032.449</b> | <b>339.934</b> |                         |                |
| <b>Total dos Passivos</b>             | <b>11.358</b>          | <b>3.696.523</b> | <b>39.114</b>  |                         |                |

## 27.1. Receita Operacional Consolidada

| Descrição                                    | 30 de setembro 2014 | 30 de setembro 2013 |
|--|---------------------|---------------------|
| <b>Receita Operacional Bruta – ROB</b>       |                     |                     |
| Fornecimento de Energia Elétrica (a)         | 4.367.329           | 3.713.465           |
| Suprimento de Energia Elétrica (a)           | 208.783             | 109.735             |
| Disponibilização da Rede Elétrica            | 170.006             | 147.817             |
| Arrendamento e Aluguéis                      | 16.914              | 32.601              |
| Renda de Prestação de Serviços               | 1.578               | 2.957               |
| Energia Elétrica de Curto Prazo              | 411.909             | 491.063             |
| Outras Receitas Operacionais                 | 6.794               | 8.813               |
| Doações e Subvenções (i)                     | 305.028             | 221.089             |
| Receita de Construção                        | 219.342             | 199.306             |
|  | <b>5.707.683</b>    | <b>4.926.486</b>    |
| <b>Deduções da Receita Operacional Bruta</b> |                     |                     |
| ICMS   | (1.006.905)         | (849.517)           |
| PIS  | (88.174)            | (76.572)            |
| COFINS                                       | (410.747)           | (352.696)           |
| ISS  | (1)                 | (114)               |
| Reserva Global de Reversão – RGR             | (1.737)             | (4.256)             |
| Conta de Desenvolvimento Energético – CDE    | (71.652)            | (43.544)            |
| Conta Consumo Combustíveis – CCC             | -                   | (12.610)            |
| Pesquisa e Desenvolvimento – P & D           | (18.462)            | (16.138)            |
| Programa Eficiência Energética – PEE         | (18.462)            | (15.369)            |
|  | <b>(1.617.140)</b>  | <b>(1.370.816)</b>  |
| <b>Receita Operacional Líquida – ROL</b>     | <b>4.090.543</b>    | <b>3.556.030</b>    |

(i) Valor repassado pela Eletrobras, referente ao ressarcimento dos descontos incidentes sobre as tarifas aplicáveis aos usuários do serviço público de distribuição de energia elétrica, conforme previsto no artigo 13, inciso VII, da Lei Federal nº 10.438, de 26 de abril de 2002, redação dada pela MP nº 605, de 23 de janeiro de 2013, e em cumprimento ao disposto no artigo 3º do Decreto nº 7.891, de 23 de janeiro de 2013. O montante da receita contabilizada como Subvenção e

## Notas Explicativas



**Celesc**  
Centrais Elétricas de Santa Catarina S.A.

Repassa da CDE nos meses de janeiro a setembro de 2014 foi de R\$293.418. As demais se referem ao Programa de Baixa Renda no montante de R\$11.610.

### a) Fornecimento e Suprimento de Energia Elétrica

A composição da receita bruta de fornecimento e suprimento de energia elétrica por classe de consumidores é a seguinte:

| Descrição                    | Número de Consumidores (i) |                  | MWh (i)           |                   | Receita Bruta    |                  |
|------------------------------|----------------------------|------------------|-------------------|-------------------|------------------|------------------|
|                              | 30 de setembro             | 30 de setembro   | 30 de setembro    | 30 de setembro    | 30 de setembro   | 30 de setembro   |
|                              | 2014                       | 2013             | 2014              | 2013              | 2014             | 2013             |
| Residencial                  | 2.061.805                  | 1.989.180        | 4.026.796         | 3.677.392         | 1.531.456        | 1.256.709        |
| Industrial                   | 99.691                     | 96.145           | 3.576.035         | 3.464.929         | 1.276.829        | 1.126.634        |
| Comercial                    | 238.407                    | 228.623          | 2.760.323         | 2.521.671         | 1.049.729        | 891.044          |
| Rural                        | 232.327                    | 230.655          | 980.823           | 902.083           | 225.315          | 186.084          |
| Poder Público                | 21.217                     | 20.610           | 313.707           | 288.243           | 114.833          | 109.808          |
| Iluminação Pública           | 573                        | 531              | 425.831           | 404.707           | 95.660           | 78.568           |
| Serviço Público              | 2.674                      | 2.568            | 240.341           | 230.821           | 73.507           | 64.618           |
| <b>Total do Fornecimento</b> | <b>2.656.694</b>           | <b>2.568.312</b> | <b>12.323.856</b> | <b>11.489.846</b> | <b>4.367.329</b> | <b>3.713.465</b> |
| Suprimento de Energia        | 86                         | 59               | 1.163.972         | 1.060.267         | 208.783          | 109.735          |
| <b>Total</b>                 | <b>2.656.780</b>           | <b>2.568.371</b> | <b>13.487.828</b> | <b>12.550.113</b> | <b>4.576.112</b> | <b>3.823.200</b> |

(i) Informações não revisadas

## 27.2. Custos e Despesas Operacionais Consolidadas

Os custos e despesas operacionais consolidados são compostos pelas seguintes naturezas de gastos:

| Descrição                                  | 30 de setembro de 2014       |                                   |                     |                                    |                  |
|--|------------------------------|-----------------------------------|---------------------|------------------------------------|------------------|
|  | Custos de Bens e/ou Serviços | Despesas Gerais e Administrativas | Despesas com Vendas | Outras Despesas/ Receitas líquidas | Total            |
| Energia Elétrica Comprada para Revenda (a) | 3.011.458                    | -                                 | -                   | -                                  | 3.011.458        |
| Pessoal (b)                                | 202.186                      | 78.662                            | 27.682              | 12.575                             | 321.105          |
| Administradores                            | -                            | 4.608                             | -                   | -                                  | 4.608            |
| Despesa Atuarial                           | -                            | 56.146                            | -                   | -                                  | 56.146           |
| Entidade de Previdência Privada (b)        | 10.689                       | 3.294                             | 1.377               | -                                  | 15.360           |
| Material                                   | 11.462                       | 4.121                             | 3                   | -                                  | 15.586           |
| Custo de Construção                        | 219.342                      | -                                 | -                   | -                                  | 219.342          |
| Custos e Serviços de Terceiros             | 48.960                       | 48.489                            | 60.841              | 301                                | 158.591          |
| Depreciação e Amortização                  | 137.763                      | 24.700                            | -                   | -                                  | 162.463          |
| Provisões Líquidas                         | (21.130)                     | -                                 | 733                 | 12.677                             | (7.720)          |
| Taxa de Fiscalização ANEEL                 | -                            | -                                 | -                   | 4.806                              | 4.806            |
| Comp. Fnc. p/ Utilização Recursos Hídricos | -                            | -                                 | -                   | 781                                | 781              |
| Outros Custos e Despesas                   | 7.345                        | 12.139                            | 21.028              | 17.170                             | 57.682           |
|  | <b>3.628.075</b>             | <b>232.159</b>                    | <b>111.664</b>      | <b>48.310</b>                      | <b>4.020.208</b> |

## Notas Explicativas



**Celesc**  
Centrais Elétricas de Santa Catarina S.A.

30 de setembro de 2013

| Descrição                                  | Custos de Bens e/ou Serviços | Despesas Gerais e Administrativas | Despesas com Vendas | Outras Despesas/ Receitas Líquidas | Total            |
|--|------------------------------|-----------------------------------|---------------------|------------------------------------|------------------|
| Energia Elétrica Comprada para Revenda (a) | 2.265.830                    | -                                 | -                   | -                                  | 2.265.830        |
| Pessoal (b)                                | 210.199                      | 79.164                            | 26.875              | 11.688                             | 327.926          |
| Administradores                            | -                            | 6.387                             | -                   | -                                  | 6.387            |
| Despesa Atuarial                           | -                            | 74.130                            | -                   | -                                  | 74.130           |
| Entidade de Previdência Privada (b)        | 11.473                       | 3.394                             | 1.389               | -                                  | 16.256           |
| Material                                   | 8.726                        | 4.021                             | 2                   | -                                  | 12.749           |
| Custo de Construção                        | 199.306                      | -                                 | -                   | -                                  | 199.306          |
| Custos e Serviços de Terceiros             | 47.507                       | 58.056                            | 52.218              | 476                                | 158.257          |
| Depreciação e Amortização                  | 130.532                      | 24.114                            | -                   | -                                  | 154.646          |
| Provisões Líquidas                         | (21.126)                     | -                                 | 13.701              | 61.580                             | 54.155           |
| Taxa de Fiscalização ANEEL                 | -                            | -                                 | -                   | 7.567                              | 7.567            |
| Comp. Fnc. p/ Utilização Recursos Hídricos | -                            | -                                 | -                   | 776                                | 776              |
| Outros Custos e Despesas                   | 7.171                        | 13.426                            | 87.811              | 11.947                             | 120.355          |
|  | <b>2.859.618</b>             | <b>262.692</b>                    | <b>181.996</b>      | <b>94.034</b>                      | <b>3.398.340</b> |

## Notas Explicativas



## a) Energia Elétrica Comprada para Revenda

| Descrição  | 30 de setembro 2014 | GWh (i)       | 30 de setembro 2013 | GWh (i)       |
|--|---------------------|---------------|---------------------|---------------|
| Centrais Elétricas Brasileiras S.A.                  | 370.884             | 3.084         | 368.487             | 3.307         |
| Tractebel Energia S.A.                               | 302.958             | 2.033         | 294.889             | 1.046         |
| Centrais Elétricas de Pernambuco S.A.                | 176.420             | 207           | 130.483             | 207           |
| Petrobras S.A. – Ute Governador Leon                 | 169.638             | 995           | -                   | -             |
| Termoelétricas Petrobras S.A.                        | -                   | -             | 180.332             | 726           |
| Serra do Fação Energia S.A.                          | 11.760              | 70            | 11.055              | 55            |
| Energética Camacari Muricy S.A.                      | 99.869              | 180           | 97.624              | 180           |
| Furnas Centrais Elétricas S.A.                       | 158.647             | 1.183         | 142.459             | 1.143         |
| Arembepe Energia S.A.                                | 110.620             | 180           | 95.678              | 180           |
| Cemig Geração e Transmissão S.A.                     | 117.863             | 720           | 112.304             | 731           |
| Companhia Energética Potiguar                        | 69.809              | 100           | 65.139              | 100           |
| Companhia Energética de São Paulo S.A.               | 91.534              | 698           | 85.664              | 641           |
| Copel Geração e Transmissão S.A.                     | 89.247              | 682           | 84.255              | 676           |
| Energética Suape II S.A.                             | 89.118              | 152           | 47.234              | 152           |
| Eletrobras Termonuclear S.A.                         | 82.597              | 539           | 61.191              | 435           |
| Enguia Gen Ba Ltda                                   | 29.873              | 102           | 32.205              | 39            |
| Porto do Pecem Geração de Energia                    | 46.880              | 353           | 48.177              | 353           |
| Usina Xavantes S.A.                                  | 49.209              | 28            | 20.556              | 28            |
| Lages Bioenergética Ltda                             | 31.962              | 144           | 30.936              | 144           |
| Foz do Chapecó Energia S.A.                          | 25.019              | 148           | 23.663              | 147           |
| Brentech Energia S.A.                                | 22.281              | 37            | 16.437              | 37            |
| Companhia Energética Estreito                        | 23.808              | 146           | 23.154              | 150           |
| Usina Termelétrica de Anápolis Ltda.                 | 10.998              | 25            | 14.404              | 25            |
| Candeias Energia S.A.                                | 13.841              | 24            | 10.808              | 24            |
| UTE Porto do Itaquí Geração de Energia               | 32.965              | 181           | 34.779              | 181           |
| Geradora de Energia do Norte S.A.                    | 12.649              | 27            | -                   | -             |
| Cia de Ger. Term. de E.E. – Eletrobras CGTEE         | 22.111              | 285           | 18.615              | 287           |
| Centrais Elétricas da Paraíba S/A                    | 13.807              | 28            | -                   | -             |
| Santo Antônio Energia S.A                            | 53.373              | 488           | 17.370              | 120           |
| Companhia Energética de Petrolina – CEP              | 100.414             | 150           | 107.564             | 150           |
| Conta no Ambiente de Contratação Regulada            | (344.039)           | -             | -                   | -             |
| Outros   | 156.417             | 1.192         | 152.456             | 2.744         |
|  | <b>2.242.532</b>    | <b>14.181</b> | <b>2.327.918</b>    | <b>14.008</b> |
| Encargo de Uso da Rede Elétrica                      | 239.246             | -             | 347.699             | -             |
| Câmara de Comercialização de Energia Elétrica – CCEE | 437.132             | 790           | 221.151             | -             |
| Proinfa  | 92.548              | 192           | 84.970              | -             |
| Recuperação de Despesas                              | -                   | -             | (71.908)            | -             |
|  | <b>768.926</b>      | <b>982</b>    | <b>(62.088)</b>     | <b>-</b>      |
|  | <b>3.011.458</b>    | <b>15.163</b> | <b>2.265.830</b>    | <b>14.008</b> |

(i) Informações não revisadas

## (i) Lei Federal nº 12.783/13, Decretos nº 7.945/13, 8.203/14 e 8.221/14 – Aporte CDE/CCEE

Conforme descrito na nota 1.1. item “e” às ITRs de 30 de setembro de 2014, a Lei nº 12.783/13, o Decreto nº 7.945/13 alterado pelo Decreto nº 8.203/14 e posterior Decreto nº 8.221/14, promoveram algumas alterações sobre a contratação de energia e os objetivos do encargo setorial Conta de Desenvolvimento Energético – CDE, e também instituíram (i) o repasse de recursos da CDE às concessionárias de distribuição de custos relacionados a risco hidrológico, exposição involuntária, ESS – Segurança Energética e CVA ESS e Energia para o período de 2013 e janeiro de 2014, e (ii) o repasse através da Câmara de Comercialização de Energia Elétrica – CCEE às concessionárias de distribuição de custos relacionados à exposição involuntária e despacho das usinas termelétricas a partir de fevereiro de 2014.

## Notas Explicativas



O montante total reconhecido como consequência destas regulamentações foi de R\$993.266 no período de nove meses findo em 2014.

Os efeitos destes itens foram registrados como redução de custo com energia elétrica na rubrica Energia de Curto Prazo em contrapartida a outros créditos na rubrica Outros Créditos a Receber – Conta ACR e Subsídio Decreto 7.891/2013, de acordo com o CPC 07/IAS 20 – Subvenção e Assistência Governamentais.

## b) Pessoal e Entidade de Previdência Privada

| Descrição                              | Controladora        |                     | Consolidado         |                     |
|--|---------------------|---------------------|---------------------|---------------------|
|  | 30 de setembro 2014 | 30 de setembro 2013 | 30 de setembro 2014 | 30 de setembro 2013 |
| <b>Pessoal</b>                         |                     |                     |                     |                     |
| Remunerações                           | 12.992              | 12.359              | 175.612             | 183.875             |
| Encargos Sociais                       | 59                  | -                   | 63.247              | 66.112              |
| Participação nos Lucros e Resultados   | -                   | -                   | 9.491               | 8.948               |
| Benefícios Assistenciais               | -                   | -                   | 20.336              | 17.878              |
| Provisões e Indenizações               | 99                  | 153                 | 52.198              | 51.056              |
| Outros                                 | 180                 | 57                  | 221                 | 57                  |
| <b>Entidade de Previdência Privada</b> | -                   | -                   | 15.360              | 16.256              |
|  | <b>13.330</b>       | <b>12.569</b>       | <b>336.465</b>      | <b>344.182</b>      |

## 27.3. Resultado Financeiro

| Descrição   | Controladora        |                     | Consolidado         |                     |
|---|---------------------|---------------------|---------------------|---------------------|
|   | 30 de setembro 2014 | 30 de setembro 2013 | 30 de setembro 2014 | 30 de setembro 2013 |
| <b>Receitas Financeiras</b>                                   |                     |                     |                     |                     |
| Renda de Aplicações Financeiras                               | 2.468               | 1.412               | 36.101              | 16.248              |
| Acréscimos Moratórios s/ Faturas de Energia Elétrica          | -                   | -                   | 38.237              | 36.852              |
| Variações Monetárias  | -                   | -                   | 4.239               | 3.605               |
| Incentivo Financeiro Fundo Social                             | -                   | -                   | 11.700              | 13.050              |
| Deságio Fornecedor  | -                   | -                   | -                   | 37                  |
| Desvalorização Cambial s/ Energia Vendida                     | -                   | -                   | 5.521               | 3.950               |
| Renda de dividendos   | 5                   | 598                 | 5                   | 598                 |
| Receita Financeira de VNR                                     | -                   | -                   | 61.138              | 43.668              |
| Outras Receitas Financeiras                                   | 502                 | 1.936               | 6.603               | 7.759               |
|   | <b>2.975</b>        | <b>3.946</b>        | <b>163.544</b>      | <b>125.767</b>      |
| <b>Despesas Financeiras</b>                                   |                     |                     |                     |                     |
| Encargos de Dívidas   | -                   | -                   | (35.368)            | (23.090)            |
| Variações Monetárias e Acréscimos Moratórios Energia Comprada | -                   | -                   | (6.227)             | (12.991)            |
| Variações Monetárias  | -                   | -                   | (3.712)             | (1.865)             |
| Amortização do Ágio   | (1.478)             | (1.146)             | (1.478)             | (1.146)             |
| Atualização P&D e Eficiência Energética                       | -                   | -                   | (16.193)            | (12.527)            |
| Despesa Financeira de VNR                                     | -                   | -                   | (50.716)            | (6.276)             |
| Juros e Custas com Debêntures                                 | -                   | -                   | (24.990)            | (10.434)            |
| Outras Despesas Financeiras                                   | (92)                | (14)                | (13.844)            | (12.769)            |
|   | <b>(1.570)</b>      | <b>(1.160)</b>      | <b>(152.528)</b>    | <b>(81.098)</b>     |
| <b>Resultado Financeiro</b>                                   | <b>1.405</b>        | <b>2.786</b>        | <b>11.016</b>       | <b>44.669</b>       |

## Notas Explicativas



**Celesc**  
Centrais Elétricas de Santa Catarina S.A.

## 28. Informações Complementares da Celesc D

### 28.1. Balanço Patrimonial

| Ativo   | 30 de<br>setembro<br>2014 | 31 de<br>dezembro<br>2013 |
|---|---------------------------|---------------------------|
| <b>Circulante</b>                                   | <b>4.538.020</b>          | <b>1.572.563</b>          |
| Caixa e Equivalentes de Caixa                       | 504.179                   | 583.995                   |
| Ativo Indenizatório (Concessão)                     | 2.755.441                 | -                         |
| Contas a Receber de Clientes                        | 911.455                   | 776.223                   |
| Estoques  | 9.313                     | 11.948                    |
| Tributos a Recuperar                                | 31.477                    | 91.680                    |
| Conta Amb.Contr.Regulada                            | 74.329                    | -                         |
| Subsídio Decreto nº 7.891/2013                      | 166.215                   | 31.801                    |
| Outros Créditos                                     | 85.611                    | 76.916                    |
| <b>Não Circulante</b>                               | <b>575.747</b>            | <b>3.387.795</b>          |
| Ativo Indenizatório (Concessão)                     | -                         | 2.682.713                 |
| Contas a Receber de Clientes                        | 6.649                     | 7.170                     |
| Tributos Diferidos                                  | 278.367                   | 316.517                   |
| Tributos a Recuperar                                | 28.809                    | 10.335                    |
| Depósitos Judiciais                                 | 134.782                   | 134.908                   |
| Outros Créditos                                     | 2.245                     | 2.960                     |
| Intangível  | 124.895                   | 233.192                   |
| <b>Total do Ativo</b>                               | <b>5.113.767</b>          | <b>4.960.358</b>          |
|   |                           |                           |
| Passivo   | 30 de<br>setembro<br>2014 | 31 de<br>dezembro<br>2013 |
| <b>Circulante</b>                                   | <b>1.467.829</b>          | <b>1.450.872</b>          |
| Fornecedores  | 601.041                   | 555.279                   |
| Empréstimos e Financiamentos                        | 305.848                   | 199.686                   |
| Debêntures  | 13.278                    | 4.631                     |
| Salários, Provisões Trabalhistas e Encargos Sociais | 128.959                   | 108.575                   |
| Tributos e Contribuições Sociais                    | 136.258                   | 142.617                   |
| Dividendos Propostos                                | -                         | 35.449                    |
| Taxas Regulamentares                                | 58.535                    | 172.565                   |
| Previdência Privada                                 | 9.828                     | 14.263                    |
| Passivo Atuarial                                    | 166.791                   | 172.275                   |
| Outros Passivos                                     | 47.291                    | 45.532                    |
| <b>Não Circulante</b>                               | <b>2.156.811</b>          | <b>1.970.730</b>          |
| Empréstimos e Financiamentos                        | 310.937                   | 178.953                   |
| Debêntures  | 298.676                   | 298.402                   |
| Taxas Regulamentares                                | 241.957                   | 108.716                   |
| Passivo Atuarial                                    | 794.722                   | 887.214                   |
| Provisão para Contingências                         | 508.044                   | 494.970                   |
| Outros Passivos                                     | 2.475                     | 2.475                     |
| <b>Patrimônio Líquido</b>                           | <b>1.489.127</b>          | <b>1.538.756</b>          |
| Capital Social Realizado                            | 1.053.590                 | 1.053.590                 |
| Ajustes de Avaliação Patrimonial                    | 85.378                    | 85.378                    |
| Reservas de Lucro                                   | 398.725                   | 399.788                   |
| Lucro/Prejuízo Acumulado                            | (48.566)                  | -                         |
| <b>Total do Passivo</b>                             | <b>5.113.767</b>          | <b>4.960.358</b>          |

## Notas Explicativas



**Celesc**  
Centrais Elétricas de Santa Catarina S.A.

## 28.2. Demonstração do Resultado – DR

| Descrição                                | 30 de<br>setembro<br>2014 | 30 de<br>setembro<br>2013 |
|--|---------------------------|---------------------------|
| <b>Receita Operacional Líquida – ROL</b> | <b>3.961.387</b>          | <b>3.484.090</b>          |
| Receita de Serviço de Energia Elétrica   | 3.742.045                 | 3.284.784                 |
| Receita de Construção                    | 219.342                   | 199.306                   |
| <b>Custos Operacionais</b>               | <b>(3.603.789)</b>        | <b>(2.836.701)</b>        |
| Custo de Serviço de Energia Elétrica     | (3.384.447)               | (2.637.395)               |
| Custo de Construção                      | (219.342)                 | (199.306)                 |
| <b>Resultado Operacional Bruto</b>       | <b>357.598</b>            | <b>647.389</b>            |
| <b>Despesas Operacionais</b>             | <b>(365.292)</b>          | <b>(503.303)</b>          |
| Despesas com Vendas                      | (111.162)                 | (181.713)                 |
| Despesas Gerais e Administrativas        | (206.782)                 | (230.311)                 |
| Outras Despesas Operacionais             | (47.348)                  | (91.279)                  |
| <b>Resultado das Atividades</b>          | <b>(7.694)</b>            | <b>144.086</b>            |
| <b>Resultado Financeiro</b>              | <b>2.661</b>              | <b>40.871</b>             |
| Receitas Financeiras                     | 151.178                   | 120.786                   |
| Despesas Financeiras                     | (148.524)                 | (79.915)                  |
| <b>Lucro Antes do IRPJ e da CSLL</b>     | <b>(5.033)</b>            | <b>184.957</b>            |
| <b>IRPJ e CSLL</b>                       | <b>(43.533)</b>           | <b>(68.540)</b>           |
| Diferido                                 | (5.382)                   | (35.029)                  |
| Corrente                                 | (38.151)                  | (33.511)                  |
| <b>Lucro/Prejuízo do Período</b>         | <b>(48.566)</b>           | <b>116.417</b>            |

## 28.2.1. Receita Operacional

| Descrição                                    | 30 de<br>setembro<br>2014 | 30 de<br>setembro<br>2013 |
|--|---------------------------|---------------------------|
| <b>Receita Operacional Bruta – ROB</b>       |                           |                           |
| Fornecimento de Energia Elétrica (a)         | 4.332.710                 | 3.677.351                 |
| Suprimento de Energia Elétrica (a)           | 102.585                   | 79.927                    |
| Disponibilização da Rede Elétrica            | 171.422                   | 149.187                   |
| Energia de Curto Prazo                       | 411.909                   | 469.514                   |
| Outras Receitas Operacionais                 | 330.314                   | 265.460                   |
| Receita de Construção                        | 219.342                   | 199.306                   |
|  | <b>5.568.282</b>          | <b>4.840.745</b>          |
| <b>Deduções da Receita Operacional Bruta</b> |                           |                           |
| ICMS   | (1.006.905)               | (842.999)                 |
| PIS  | (87.657)                  | (75.344)                  |
| COFINS                                       | (403.756)                 | (347.039)                 |
| Reserva Global de Reversão – RGR             | -                         | (3.498)                   |
| Conta de Desenvolvimento Energético – CDE    | (71.652)                  | (43.544)                  |
| Conta Consumo Combustíveis – CCC             | -                         | (12.610)                  |
| Pesquisa e Desenvolvimento – P&D             | (18.462)                  | (16.138)                  |
| Programa Eficiência Energética – PEE         | (18.462)                  | (15.369)                  |
| Outros Encargos                              | (1)                       | (114)                     |
|  | <b>(1.606.895)</b>        | <b>(1.356.655)</b>        |
| <b>Receita Operacional Líquida – ROL</b>     | <b>3.916.387</b>          | <b>3.484.090</b>          |

## Notas Explicativas



## a) Fornecimento e Suprimento de Energia Elétrica

A composição da receita bruta de fornecimento e suprimento de energia elétrica por classe de consumidores é a seguinte:

| Descrição                    | Número de Consumidores (i) |                     | MWh (i)             |                     | Receita Bruta       |                     |
|------------------------------|----------------------------|---------------------|---------------------|---------------------|---------------------|---------------------|
|                              | 30 de setembro 2014        | 30 de setembro 2013 | 30 de setembro 2014 | 30 de setembro 2013 | 30 de setembro 2014 | 30 de setembro 2013 |
| Residencial                  | 2.061.805                  | 1.989.180           | 4.026.796           | 3.677.392           | 1.531.456           | 1.256.709           |
| Industrial                   | 99.680                     | 96.138              | 3.415.046           | 3.319.421           | 1.252.212           | 1.098.703           |
| Comercial                    | 238.406                    | 228.622             | 2.693.558           | 2.480.426           | 1.039.727           | 882.861             |
| Rural                        | 232.327                    | 230.655             | 980.823             | 902.083             | 225.315             | 186.084             |
| Poder Público                | 21.217                     | 20.610              | 313.707             | 288.243             | 114.833             | 109.808             |
| Iluminação Pública           | 573                        | 531                 | 425.831             | 404.707             | 95.660              | 78.568              |
| Serviço Público              | 2.674                      | 2.568               | 240.341             | 230.821             | 73.507              | 64.618              |
| <b>Total do Fornecimento</b> | <b>2.656.682</b>           | <b>2.568.304</b>    | <b>12.096.102</b>   | <b>11.303.093</b>   | <b>4.332.710</b>    | <b>3.677.351</b>    |
| Suprimento de Energia        | 46                         | 52                  | 950.311             | 962.392             | 102.585             | 79.927              |
| <b>Total</b>                 | <b>2.656.728</b>           | <b>2.568.356</b>    | <b>13.046.413</b>   | <b>12.265.485</b>   | <b>4.435.295</b>    | <b>3.757.278</b>    |

(i) Informações não revisadas

## 28.2.2. Custos e Despesas Operacionais

| Descrição                       | 30 de setembro de 2014      |                                   |                 |                                     |                  |
|---------------------------------|-----------------------------|-----------------------------------|-----------------|-------------------------------------|------------------|
|                                 | Custo de Bens e/ou Serviços | Despesas Gerais e Administrativas | Despesas Vendas | Outras Despesas / Receitas Líquidas | Total            |
| Energia Elétrica Comp. Revenda  | 3.011.180                   | -                                 | -               | -                                   | 3.011.180        |
| Pessoal                         | 197.215                     | 61.983                            | 27.514          | 12.575                              | 299.287          |
| Despesa Atuarial                | -                           | 56.146                            | -               | -                                   | 56.146           |
| Entidade de Previdência Privada | 10.689                      | 3.294                             | 1.377           | -                                   | 15.360           |
| Material                        | 11.304                      | 4.108                             | 3               | -                                   | 15.415           |
| Custo de Construção             | 219.342                     | -                                 | -               | -                                   | 219.342          |
| Custo e Serviços de Terceiros   | 47.290                      | 45.919                            | 60.551          | 301                                 | 154.061          |
| Depreciação e Amortização       | 99.422                      | 24.171                            | -               | -                                   | 123.593          |
| Provisões Líquidas              | -                           | -                                 | 733             | 13.074                              | 13.807           |
| Taxa de Fiscalização ANEEL      | -                           | -                                 | -               | 4.331                               | 4.331            |
| Outros Custos de Despesas       | 7.347                       | 11.161                            | 20.984          | 17.067                              | 56.559           |
|                                 | <b>3.603.789</b>            | <b>206.782</b>                    | <b>111.162</b>  | <b>47.348</b>                       | <b>3.969.081</b> |

| Descrição                              | 30 de setembro de 2013       |                                   |                 |                                    |                  |
|--|------------------------------|-----------------------------------|-----------------|------------------------------------|------------------|
|  | Custos de Bens e/ou Serviços | Despesas Gerais e Administrativas | Despesas Vendas | Outras Despesas/ Receitas Líquidas | Total            |
| Energia Elétrica Comprada para Revenda | 2.264.227                    | -                                 | -               | -                                  | 2.264.227        |
| Pessoal                                | 206.253                      | 61.991                            | 26.592          | 11.688                             | 306.524          |
| Administradores                        | -                            | 10                                | -               | -                                  | 10               |
| Despesa Atuarial                       | -                            | 74.130                            | -               | -                                  | 74.130           |
| Entidade Previdência Privada           | 11.473                       | 3.394                             | 1.389           | -                                  | 16.256           |
| Material                               | 8.664                        | 3.994                             | 2               | -                                  | 12.660           |
| Custo de Construção                    | 199.306                      | -                                 | -               | -                                  | 199.306          |
| Custos e Serviços de Terceiros         | 46.208                       | 51.059                            | 52.218          | 476                                | 149.961          |
| Depreciação e Amortização              | 93.403                       | 23.559                            | -               | -                                  | 116.962          |
| Provisões Líquidas                     | -                            | -                                 | 13.701          | 60.401                             | 74.102           |
| Taxa de Fiscalização ANEEL             | -                            | -                                 | -               | 7.389                              | 7.389            |
| Outros Custos e Despesas               | 7.167                        | 12.174                            | 87.811          | 11.325                             | 118.477          |
|  | <b>2.836.701</b>             | <b>230.311</b>                    | <b>181.713</b>  | <b>91.279</b>                      | <b>3.340.004</b> |

## Notas Explicativas



**Celesc**  
Centrais Elétricas de Santa Catarina S.A.

## 29. Informações Complementares da Celesc G

### 29.1. Balanço Patrimonial

| Ativo                            | 30 de<br>setembro<br>2014 | 31 de<br>dezembro<br>2013 |
|----------------------------------|---------------------------|---------------------------|
| <b>Circulante</b>                | <b>151.147</b>            | <b>62.996</b>             |
| Caixa e Equivalentes de Caixa    | 126.474                   | 50.505                    |
| Contas a Receber de Clientes     | 18.311                    | 12.180                    |
| Estoques                         | 10                        | 10                        |
| Tributos a Recuperar             | 6.261                     | 301                       |
| Outras contas a receber          | 91                        |                           |
| <b>Não Circulante</b>            | <b>253.322</b>            | <b>262.156</b>            |
| Tributos a Recuperar             | 128                       | 83                        |
| Tributos Diferidos               | -                         | -                         |
| Depósitos Judiciais              | 89                        | 72                        |
| Investimentos                    | 37.362                    | 31.668                    |
| Imobilizado                      | 206.746                   | 221.068                   |
| Intangível                       | 8.997                     | 9.265                     |
| <b>Total do Ativo</b>            | <b>404.469</b>            | <b>325.152</b>            |
|                                  |                           |                           |
| Passivo                          | 30 de<br>setembro<br>2014 | 31 de<br>dezembro<br>2013 |
| <b>Circulante</b>                | <b>45.725</b>             | <b>29.492</b>             |
| Fornecedores                     | 2.329                     | 2.503                     |
| Tributos e Contribuições Sociais | 41.418                    | 20.185                    |
| Taxas Regulamentares             | 1.956                     | 2.056                     |
| Outros Passivos                  | 22                        | 27                        |
| Dividendos Propostos             | -                         | 4.721                     |
| <b>Não Circulante</b>            | <b>12.535</b>             | <b>20.021</b>             |
| Tributos Diferidos               | 7.605                     | 13.633                    |
| Provisão para Contingências      | 2.548                     | 2.945                     |
| Taxas Regulamentares             | 2.382                     | 3.443                     |
| <b>Patrimônio Líquido</b>        | <b>346.209</b>            | <b>275.639</b>            |
| Capital Social Realizado         | 128.000                   | 128.000                   |
| Reservas de Lucro                | 42.704                    | 42.704                    |
| Ajuste de Avaliação Patrimonial  | 80.968                    | 104.935                   |
| Lucro/Prejuízo Acumulado         | 94.537                    | -                         |
| <b>Total do Passivo</b>          | <b>404.469</b>            | <b>325.152</b>            |

## Notas Explicativas



**Celesc**  
Centrais Elétricas de Santa Catarina S.A.

## 29.2. Demonstração do Resultado – DR

| Descrição                                | 30 de<br>setembro<br>2014 | 30 de<br>setembro<br>2013 |
|--|---------------------------|---------------------------|
| <b>Receita Operacional Líquida – ROL</b> | <b>130.572</b>            | <b>73.310</b>             |
| Receita                                  | 130.572                   | 73.310                    |
| <b>Custos Operacionais</b>               | <b>(25.702)</b>           | <b>(24.287)</b>           |
| Custo de Serviço de Energia Elétrica     | (25.702)                  | (24.287)                  |
| <b>Resultado Operacional Bruto</b>       | <b>104.870</b>            | <b>49.023</b>             |
| <b>Despesas Operacionais</b>             | <b>(6.814)</b>            | <b>(9.875)</b>            |
| Despesas com Vendas                      | (502)                     | (283)                     |
| Despesas Gerais e Administrativas        | (4.674)                   | (6.866)                   |
| Outras Despesas Operacionais             | (979)                     | (2.755)                   |
| Resultado da Equivalência Patrimonial    | (659)                     | 29                        |
| <b>Resultado das Atividades</b>          | <b>98.056</b>             | <b>39.148</b>             |
| <b>Resultado Financeiro</b>              | <b>6.950</b>              | <b>1.012</b>              |
| Receitas Financeiras                     | 9.384                     | 1.035                     |
| Despesas Financeiras                     | (2.434)                   | (23)                      |
| <b>Lucro Antes do IRPJ e da CSLL</b>     | <b>105.006</b>            | <b>40.160</b>             |
| <b>IRPJ e CSLL</b>                       | <b>(34.436)</b>           | <b>(1.668)</b>            |
| Corrente                                 | (40.465)                  | (6.823)                   |
| Diferido                                 | 6.029                     | 5.155                     |
| <b>Lucro/Prejuízo do Período</b>         | <b>70.570</b>             | <b>38.492</b>             |

### 29.2.1. Receita Operacional

| Descrição   | 30 de<br>setembro<br>2014 | 30 de<br>setembro<br>2013 |
|---|---------------------------|---------------------------|
| <b>Receita Operacional Bruta – ROB</b>            |                           |                           |
| Fornecimento de Energia Elétrica (a) - Industrial | 24.617                    | 27.931                    |
| Fornecimento de Energia Elétrica (a) - Comercial  | 10.002                    | 8.183                     |
| Suprimento de Energia Elétrica (a)                | 20.432                    | 29.808                    |
| Energia Elétrica de Curto Prazo (a)               | 85.766                    | 21.549                    |
|   | <b>140.817</b>            | <b>87.471</b>             |
| <b>Deduções da Receita Operacional</b>            |                           |                           |
| ICMS  | -                         | (6.518)                   |
| PIS   | (1.517)                   | (1.228)                   |
| COFINS  | (6.991)                   | (5.657)                   |
| Reserva Global de Reversão – RGR                  | (1.737)                   | (758)                     |
|   | <b>(10.245)</b>           | <b>(14.161)</b>           |
| <b>Receita Operacional Líquida – ROL</b>          | <b>130.572</b>            | <b>73.310</b>             |

## Notas Explicativas



## a) Fornecimento e Suprimento de Energia Elétrica

| Descrição  | Número de Consumidores (i) |                | MWh (i)        |                | Receita Bruta  |                |
|--|----------------------------|----------------|----------------|----------------|----------------|----------------|
|  | 30 de setembro             | 30 de setembro | 30 de setembro | 30 de setembro | 30 de setembro | 30 de setembro |
|  | 2014                       | 2013           | 2014           | 2013           | 2014           | 2013           |
| <b>Fornecimento e Suprimento de Energia Elétrica</b> |                            |                |                |                |                |                |
| Industrial   | 11                         | 7              | 160.989        | 145.508        | 24.617         | 27.931         |
| Comercial, Serviços e Outros                         | 1                          | 1              | 66.765         | 41.245         | 10.002         | 8.183          |
| Suprimento de Energia                                | 40                         | 7              | 83.107         | 97.875         | 20.432         | 29.808         |
| Energia de Curto Prazo (CCEE)                        | -                          | -              | 130.554        | 49.568         | 85.766         | 21.549         |
| <b>Total</b>   | <b>52</b>                  | <b>15</b>      | <b>441.415</b> | <b>334.196</b> | <b>140.817</b> | <b>87.471</b>  |

(i) Informações não revisadas.

## 29.2.2. Custos e Despesas Operacionais

| Descrição                                | 30 de setembro de 2014       |                                   |                    |                 |               |
|--|------------------------------|-----------------------------------|--------------------|-----------------|---------------|
|  | Custos de Bens e/ou Serviços | Despesas Gerais e Administrativas | Despesas de Vendas | Outras Despesas | Total         |
| Energia Elétrica Comprada para Revenda   | 1.694                        | -                                 | -                  | -               | 1.694         |
| Pessoal                                  | 4.971                        | 3.349                             | 168                | -               | 8.488         |
| Material                                 | 158                          | 13                                | -                  | -               | 171           |
| Custos e Serviços de Terceiros           | 1.670                        | 575                               | 290                | -               | 2.535         |
| Depreciação e Amortização                | 38.341                       | 525                               | -                  | -               | 38.866        |
| Compensação Financeira Recursos Hídricos | -                            | -                                 | -                  | 781             | 781           |
| Provisões Líquidas                       | (21.130)                     | -                                 | -                  | (397)           | (21.527)      |
| Taxa Fiscalização ANEEL                  | -                            | -                                 | -                  | 475             | 475           |
| Outros Custos e Despesas                 | (2)                          | 212                               | 44                 | 120             | 374           |
|  | <b>25.702</b>                | <b>4.674</b>                      | <b>502</b>         | <b>979</b>      | <b>31.857</b> |

| Descrição                                | 30 de setembro de 2013       |                                   |                    |                 |               |
|--|------------------------------|-----------------------------------|--------------------|-----------------|---------------|
|  | Custos de Bens e/ou Serviços | Despesas Gerais e Administrativas | Despesas de Vendas | Outras Despesas | Total         |
| Energia Elétrica Comprada para Revenda   | 2.973                        | -                                 | -                  | -               | 2.973         |
| Pessoal                                  | 3.946                        | 4.604                             | 283                | -               | 8.833         |
| Material                                 | 62                           | 27                                | -                  | -               | 89            |
| Custos e Serviços de Terceiros           | 1.299                        | 1.011                             | -                  | -               | 2.310         |
| Depreciação e Amortização                | 37.129                       | 555                               | -                  | -               | 37.684        |
| Compensação Financeira Recursos Hídricos | -                            | -                                 | -                  | 776             | 776           |
| Provisões Líquidas                       | (21.126)                     | -                                 | -                  | 1.179           | (19.947)      |
| Taxa Fiscalização ANEEL                  | -                            | -                                 | -                  | 178             | 178           |
| Outros Custos e Despesas                 | 4                            | 669                               | -                  | 622             | 1.295         |
|  | <b>24.287</b>                | <b>6.866</b>                      | <b>283</b>         | <b>2.755</b>    | <b>34.191</b> |

## 30. Lei Federal nº 12.973 de 13 de Maio de 2014

Em 11 de novembro de 2013, o Governo Federal emitiu a MP nº 627, que altera a legislação tributária federal relativa ao Imposto sobre a Renda das Pessoas Jurídicas – IRPJ, à Contribuição Social sobre o Lucro Líquido – CSLL, ao Programa de Integração Social – PIS e a Contribuição

**Notas Explicativas**

para o para o Financiamento da Seguridade Social – COFINS e outras providências, e Instrução Normativa – IN nº 1397, de 16 de setembro de 2013, alterada pela IN nº 1422 de 19 de dezembro de 2013.

Em 13 de maio de 2014 a Medida Provisória nº 627 foi convertida na Lei nº 12.973, confirmando a revogação do Regime Tributário de Transição (RTT) a partir de 2015, com opção de antecipar seus efeitos para 2014.

A Administração, concluiu a análise dos potenciais efeitos que poderiam advir da aplicação dessa Lei e concluiu que a sua adoção antecipada não teria impactos relevantes em suas Demonstrações Financeiras, decidindo pela adoção antecipada, da referida Lei, dentro dos prazos previstos para a opção, na Celesc.

A Administração, no entanto, não efetuará a adoção antecipada para a Celesc D e Celesc G.

**Outras Informações que a Companhia Entenda Relevantes****1. Ativos e Passivos Regulatórios**

Destina-se a contabilização dos custos não gerenciáveis, assim definidos pela ANEEL, incluídos na conta de Compensação da Variação dos Custos da “Parcela A” – CVA, e ainda não repassados às tarifas de fornecimento de energia elétrica.

Os referidos custos integram a base dos reajustes tarifários e são apropriados ao resultado, à medida que a receita correspondente é faturada aos consumidores conforme determinado nas Portarias Interministeriais nº 25 e nº 116, de 24 de janeiro de 2002 e 04 de abril de 2003 respectivamente, e disposições complementares da ANEEL. O saldo dessa conta é atualizado com base na taxa de juros utilizada pelo Sistema Especial de Liquidação e Custódia – Selic.

**a) Conta de Compensação de Variação de Custos da “Parcela A” – CVA**

| Descrição                                 |                     |                  |                  |                 |                 | Consolidado         |
|---|---------------------|------------------|------------------|-----------------|-----------------|---------------------|
|   | 31 de dezembro 2013 | Adição           | Baixa            | Atualização     | Amortização     | 30 de setembro 2014 |
| <b>ATIVO</b>                              |                     |                  |                  |                 |                 |                     |
| Conta de Cons. de Combustível - CCC       | 7.368               | -                | -                | 261             | (7.629)         | -                   |
| Conta de Desenv. Energético - CDE         | -                   | 21.638           | -                | 1.437           | (2.172)         | 20.903              |
| Energia Comprada p/ Revenda               | 187.143             | 485.565          | (170.746)        | 60.193          | (76.637)        | 485.518             |
| Energia Comprada p/ Revenda - LP          | 95.475              | 789.064          | (811.273)        | -               | -               | 73.266              |
| Uso da Rede Básica                        | 2.489               | 18.941           | -                | 2.380           | (1.345)         | 22.465              |
| Transporte de Energia de Itaipu           | 951                 | 251              | -                | 66              | (958)           | 310                 |
| CVA Anos Anteriores                       | -                   | 2.715            | -                | 46              | (452)           | 2.309               |
| Proinfa                                   | 9.126               | 6.882            | (563)            | 635             | (8.805)         | 7.275               |
| <b>Total no Ativo</b>                     | <b>302.552</b>      | <b>1.325.056</b> | <b>(982.582)</b> | <b>65.018</b>   | <b>(97.998)</b> | <b>612.046</b>      |
| Ativo Circulante                          | 207.077             | 421.902          | (169.221)        | 50.606          | (97.998)        | 538.780             |
| Ativo Não Circulante                      | 95.475              | 769.191          | (811.273)        | -               | -               | 73.266              |
| <b>PASSIVO</b>                            |                     |                  |                  |                 |                 |                     |
| Conta de Desenv. Energético - CDE         | (2.318)             | -                | -                | (82)            | 2.400           | -                   |
| Energia Comprada p/ Revenda - LP          | -                   | (18.395)         | 18.395           | -               | -               | -                   |
| Encargos de Serviço do Sistema - ESS      | (64.023)            | (234.450)        | 121.170          | (12.592)        | 30.318          | (159.577)           |
| Encargos de Serviço do Sistema - ESS - LP | (27.488)            | (61.472)         | 70.933           | -               | -               | (18.027)            |
| Uso da Rede Básica                        | (7.856)             | -                | -                | (278)           | 8.134           | -                   |
| <b>Total no Passivo</b>                   | <b>(101.685)</b>    | <b>(314.317)</b> | <b>210.498</b>   | <b>(12.952)</b> | <b>40.852</b>   | <b>(177.604)</b>    |
| Passivo Circulante                        | (74.197)            | (234.450)        | 121.170          | (12.952)        | 40.852          | (159.577)           |
| Passivo Não Circulante                    | (27.488)            | (79.867)         | 89.328           | -               | -               | (18.027)            |
| <b>Saldo da CVA</b>                       | <b>200.867</b>      | <b>1.010.739</b> | <b>(772.084)</b> | <b>52.066</b>   | <b>(57.146)</b> | <b>434.442</b>      |

## Outras Informações que a Companhia Entenda Relevantes



| Descrição                                     | Consolidado         |                     |
|---|---------------------|---------------------|
|   | 31 de dezembro 2013 | 30 de setembro 2014 |
| CVA 2013 - Período de 08.08.2012 a 07.08.2013 | 5.471               | -                   |
| CVA 2014 - Período de 08.08.2013 a 07.08.2014 | 195.396             | 262.699             |
| CVA 2015 - Período de 08.08.2014 a 07.08.2015 | -                   | 171.743             |
| <b>Total da CVA</b>                           | <b>200.867</b>      | <b>434.442</b>      |

### b) Outros Ativos Regulatórios

| Descrição                      | Consolidado         |                 |                     |
|--------------------------------|---------------------|-----------------|---------------------|
|                                | 31 de dezembro 2013 | Amortização     | 30 de setembro 2014 |
| Outros Itens Financeiros – IRT | 53.853              | (53.853)        | -                   |
| <b>Total</b>                   | <b>53.853</b>       | <b>(53.853)</b> | <b>-</b>            |
| Circulante                     | 53.853              | (53.853)        | -                   |

### c) Outros Passivos Regulatórios

| Descrição   | Consolidado         |                 |               |                     |
|---|---------------------|-----------------|---------------|---------------------|
|   | 31 de dezembro 2013 | Adição          | Amortização   | 30 de setembro 2014 |
| Passivos Regulatórios - Neutralidade Encargos Setoriais | (17.601)            | (48.366)        | 25.662        | (40.305)            |
| <b>Total</b>  | <b>(17.601)</b>     | <b>(48.366)</b> | <b>25.662</b> | <b>(40.305)</b>     |
| Passivo Circulante                                      | (17.601)            | (48.366)        | 25.662        | (40.305)            |

## 2. Indicadores Financeiros

### 2.1. Patrimoniais

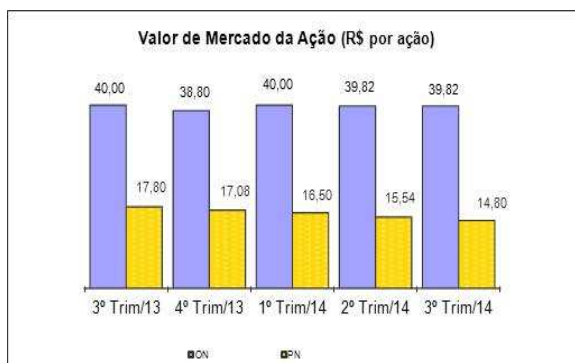

## Outras Informações que a Companhia Entenda Relevantes



### 2.2. Liquidez

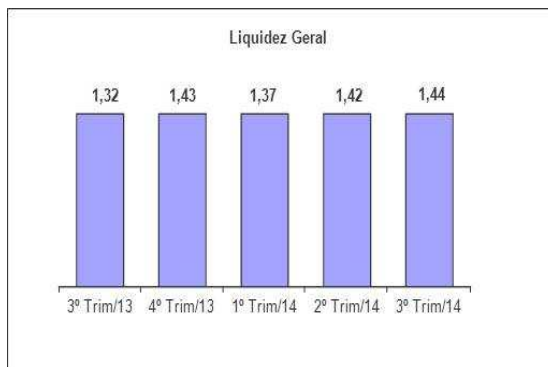
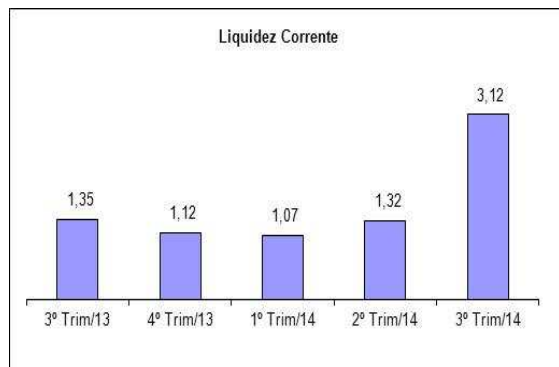

### 2.3. Endividamento

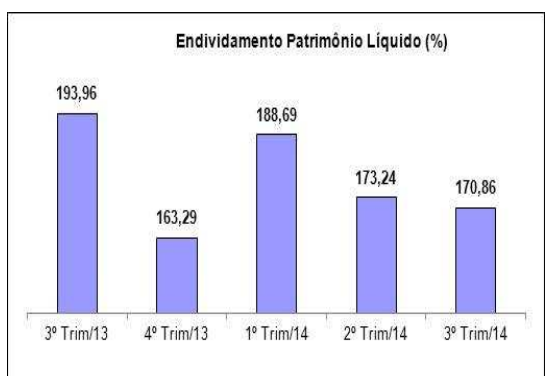
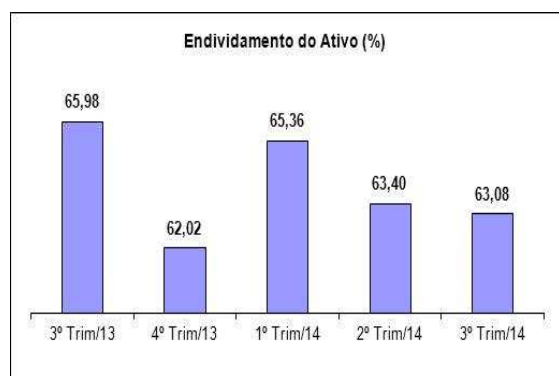

### 2.4. Rentabilidade

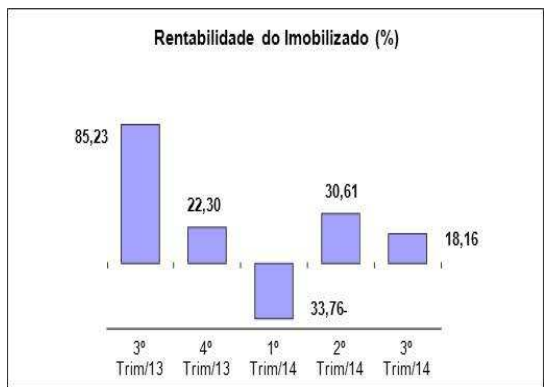
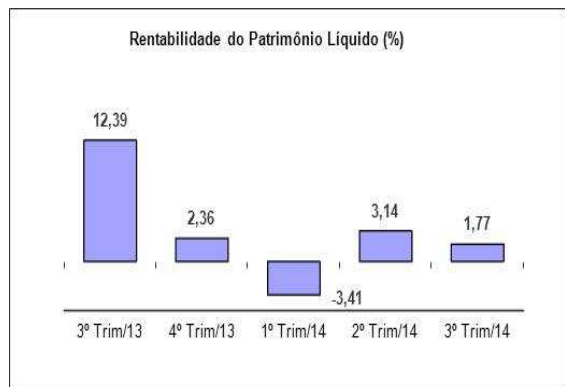

**Outras Informações que a Companhia Entenda Relevantes**

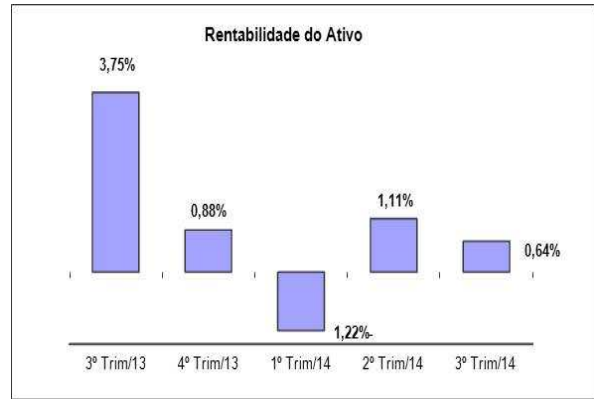
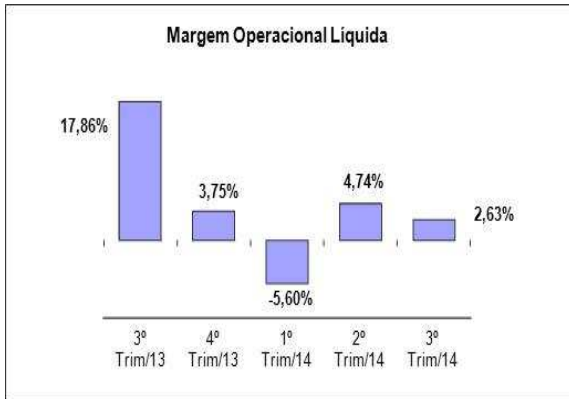

**2.5. EBITDA ou LAJIDA**

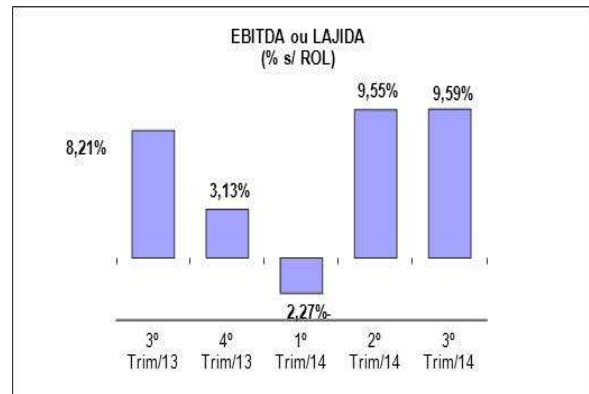
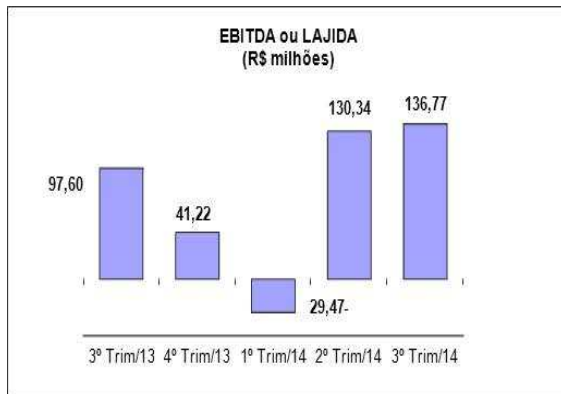

**2.6. Eficiência**

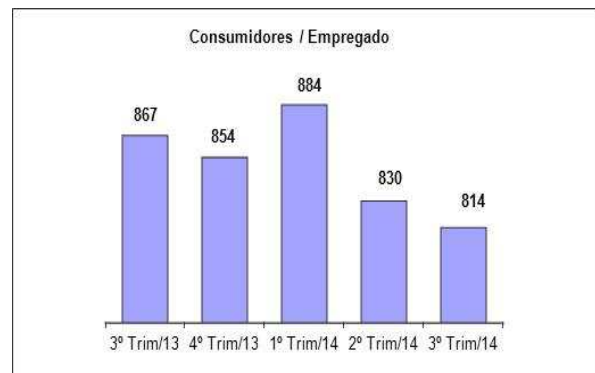
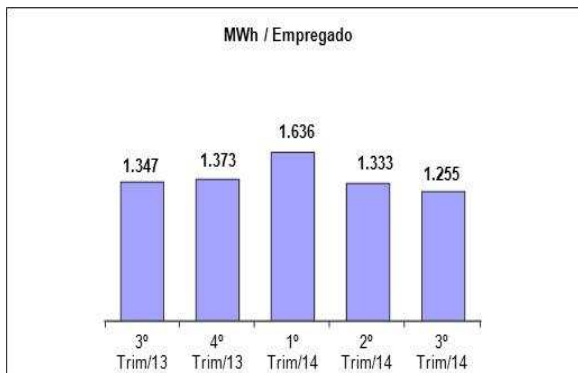

## Outras Informações que a Companhia Entenda Relevantes

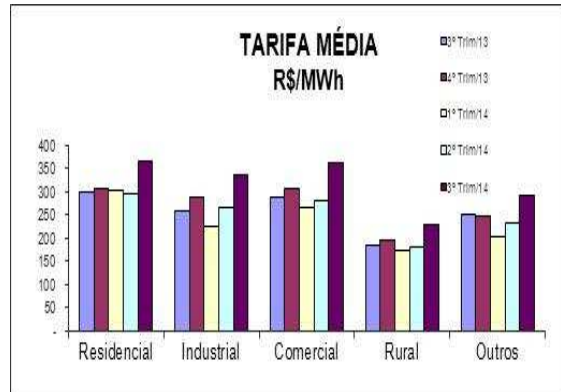
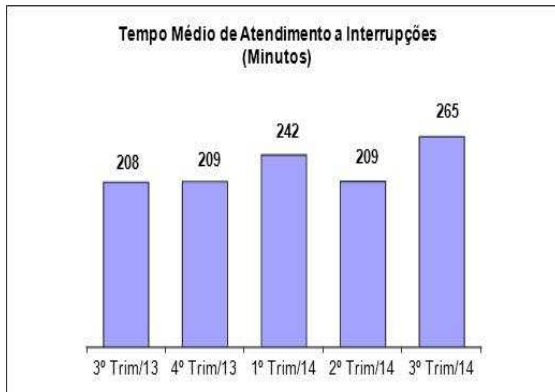
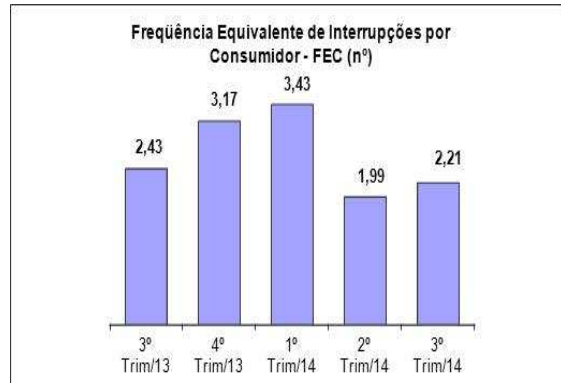
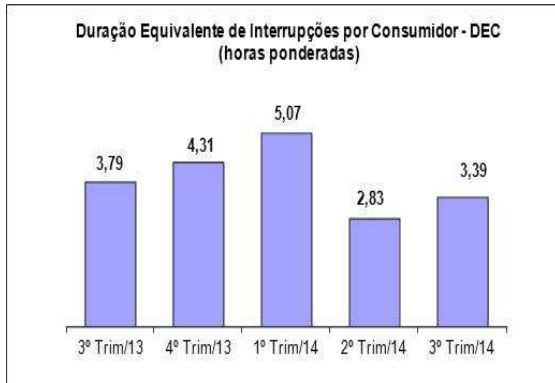

## Pareceres e Declarações / Relatório da Revisão Especial - Sem Ressalva

### RELATÓRIO SOBRE A REVISÃO DE INFORMAÇÕES TRIMESTRAIS

Aos Acionistas e Administradores da  
Centrais Elétricas de Santa Catarina S.A.  
Florianópolis - SC

#### Introdução

Revisamos as informações contábeis intermediárias, individuais e consolidadas, da Centrais Elétricas de Santa Catarina S.A. ("Companhia"), identificadas como Controladora e Consolidado, respectivamente contidas no Formulário de Informações Trimestrais – ITR referente ao trimestre findo em 30 de setembro de 2014, que compreendem o balanço patrimonial em 30 de setembro de 2014 e as respectivas demonstrações do resultado e do resultado abrangente para o período de três e nove meses findos naquela data e das mutações do patrimônio líquido e dos fluxos de caixa para o período de nove meses findo naquela data, incluindo as notas explicativas.

A Administração da Companhia é responsável pela elaboração das informações contábeis intermediárias individuais de acordo com o Pronunciamento Técnico CPC 21 (R1) – Demonstração Intermediária e das informações contábeis intermediárias consolidadas de acordo com o Pronunciamento Técnico CPC 21 (R1) e com a norma internacional IAS 34 – Interim Financial Reporting, emitida pelo International Accounting Standards Board, assim como pela apresentação dessas informações de forma condizente com as normas expedidas pela Comissão de Valores Mobiliários - CVM, aplicáveis à elaboração das Informações Trimestrais - ITR. Nossa responsabilidade é a de expressar uma conclusão sobre essas informações contábeis intermediárias com base em nossa revisão.

#### Alcance da revisão

Conduzimos nossa revisão de acordo com as normas brasileiras e internacionais de revisão de informações intermediárias (NBC TR 2410 - Revisão de Informações Intermediárias Executada pelo Auditor da Entidade e ISRE 2410 - Review of Interim Financial Information Performed by the Independent Auditor of the Entity, respectivamente). Uma revisão de informações intermediárias consiste na realização de indagações, principalmente às pessoas responsáveis pelos assuntos financeiros e contábeis e na aplicação de procedimentos analíticos e de outros procedimentos de revisão. O alcance de uma revisão é significativamente menor do que o de uma auditoria conduzida de acordo com as normas de auditoria e, conseqüentemente, não nos permitiu obter segurança de que tomamos conhecimento de todos os assuntos significativos que poderiam ser identificados em uma auditoria. Portanto, não expressamos uma opinião de auditoria.

#### Conclusão sobre as informações contábeis intermediárias individuais

Com base em nossa revisão, não temos conhecimento de nenhum fato que nos leve a acreditar que as informações contábeis intermediárias individuais incluídas nas informações trimestrais acima referidas não foram elaboradas, em todos os aspectos relevantes, de acordo com o CPC 21 (R1) aplicável à elaboração de Informações Trimestrais - ITR, e apresentadas de forma condizente com as normas expedidas pela CVM.

#### Conclusão sobre as informações contábeis intermediárias consolidadas

Com base em nossa revisão, não temos conhecimento de nenhum fato que nos leve a acreditar que as informações contábeis intermediárias consolidadas incluídas nas informações trimestrais acima referidas não foram elaboradas, em todos os aspectos relevantes, de acordo com o CPC 21 (R1) e a IAS 34 aplicáveis à elaboração de Informações Trimestrais - ITR, e apresentadas de forma condizente com as normas expedidas pela CVM.

#### Ênfase

##### Repasse de recursos da Conta de Desenvolvimento Energético - CDE

Conforme mencionado na nota 27.2, a controlada Celesc Distribuição S.A. contabilizou nos períodos de três e nove meses findos em 30 de setembro de 2014, como redução do custo com energia elétrica, repasses de recursos diretos da Conta de Desenvolvimento Energético - CDE e através da Câmara de Comercialização de Energia Elétrica – CCEE. Nossa conclusão não contém modificação relacionada a esse assunto.

#### Outros assuntos

##### Demonstrações do valor adicionado

Revisamos, também, as demonstrações do valor adicionado (DVA), individuais e consolidadas, referentes ao período de nove meses findo em 30 de setembro de 2014, preparadas sob a responsabilidade da Administração da Companhia, cuja apresentação nas informações intermediárias é requerida de acordo com as normas expedidas pela CVM aplicáveis à elaboração de Informações Trimestrais - ITR e considerada informação suplementar pelas normas internacionais de relatório financeiro ("International Financial

Reporting Standards - IFRS"), que não requerem a apresentação da DVA. Essas demonstrações foram submetidas aos mesmos procedimentos de revisão descritos anteriormente e, com base em nossa revisão, não temos conhecimento de nenhum fato que nos leve a acreditar que não foram elaboradas, em todos os seus aspectos relevantes, de forma consistente com as informações contábeis intermediárias individuais e consolidadas tomadas em conjunto.

Revisão das informações contábeis intermediárias, individuais e consolidadas, do trimestre findo em 30 de setembro de 2013 e auditoria das informações contábeis, individuais e consolidadas, do exercício findo em 31 de dezembro de 2013

As informações e os valores correspondentes aos períodos de três e nove meses findos em 30 de setembro de 2013, apresentados para fins de comparação, foram anteriormente revisados por outros auditores independentes, que emitiram relatório datado de 14 de novembro de 2013, o qual não conteve nenhuma modificação. As informações e os valores correspondentes ao exercício findo em 31 de dezembro de 2013, apresentados para fins de comparação, foram anteriormente auditados por outros auditores independentes, que emitiram relatório datado de 27 de março de 2014, o qual não conteve nenhuma modificação.

Joinville, 11 de novembro de 2014

DELOITTE TOUCHE TOHMATSU Fernando de Souza Leite  
Auditores Independentes Contador  
CRC n.º 2 SP-011.609/O-8 F-SC CRC n.º 1 PR-050.422/O-3

## Pareceres e Declarações / Declaração dos Diretores sobre as Demonstrações Financeiras

Declaração dos Diretores da Companhia sobre as Demonstrações Financeiras

Os diretores da Companhia declaram que examinaram, revisaram e concordam com todas as informações contidas nas Demonstrações Financeiras referentes às Informações Trimestrais da Celesc (individual e consolidada).

---

Cleverson Siewert  
Diretor Presidente

---

André Luiz Bazzo  
Diretor de Gestão Corporativa

---

Antonio José Linhares  
Diretor de Assuntos Regulatórios e Jurídicos

---

Rubens José Della Volpe  
Diretor de Planejamento  
e Controle Interno

---

Eduardo Cesconeto de Souza  
Diretor Comercial

---

Enio Andrade Branco  
Diretor de Geração, Transmissão  
e Novos Negócios

---

James Alberto Giacomazzi  
Diretor de Distribuição

---

José Carlos Oneda  
Diretor de Finanças e Relações com Investidores

---

José Braulino Stähelin  
Contador – CRC/SC 18.996/O-8

Florianópolis (SC), 14 de novembro de 2014.

## Pareceres e Declarações / Declaração dos Diretores sobre o Relatório do Auditor Independente

Declaração dos Diretores da Companhia sobre o Relatório dos Auditores Independentes

Os diretores da Companhia declaram que examinaram, revisaram e concordam com a opinião dos auditores independentes da empresa Deloitte Touche Tohmatsu Auditores Independentes, a respeito das Informações Trimestrais da Celesc (individual e consolidada).

---

Cleverson Siewert  
Diretor Presidente

---

André Luiz Bazzo  
Diretor de Gestão Corporativa

---

Antonio José Linhares  
Diretor de Assuntos Regulatórios e Jurídicos

---

Rubens José Della Volpe  
Diretor de Planejamento  
e Controle Interno

---

Eduardo Cesconeto de Souza  
Diretor Comercial

---

Enio Andrade Branco  
Diretor de Geração, Transmissão  
e Novos Negócios

---

James Alberto Giacomazzi  
Diretor de Distribuição

---

José Carlos Oneda  
Diretor de Finanças e Relações com Investidores

---

José Brulino Stähelin  
Contador – CRC/SC 18.996/O-8

Florianópolis (SC), 14 de novembro de 2014.