

深圳市证通电子股份有限公司
合并资产负债表

金额单位:人民币元

资 产	附注	2009-6-30	2008-12-31
流动资产:			
货币资金	五、1	156,160,694.90	291,386,129.20
交易性金融资产			
应收票据	五、2	261,500.00	655,281.40
应收账款	五、3	212,280,784.13	81,797,992.07
预付款项	五、4	26,665,968.42	7,269,808.51
应收利息			
应收股利			
其他应收款	五、5	6,531,713.92	5,115,962.20
存货	五、6	142,976,002.23	142,968,890.55
一年内到期的非流动资产			
其他流动资产	五、7	169,008.33	338,016.67
流动资产合计		545,045,671.93	529,532,080.60
非流动资产:			
可供出售金融资产			
持有至到期投资			
长期应收款			
长期股权投资	五、8	150,000.00	150,000.00
投资性房地产			
固定资产	五、9	31,843,968.59	34,098,049.80
在建工程	五、10	73,007,593.95	40,731,280.70
工程物资			
固定资产清理			
生产性生物资产			
油气资产			
无形资产	五、11	36,121,942.50	36,516,975.00
开发支出			
商誉			
长期待摊费用			
递延所得税资产	五、12	1,860,034.69	886,252.59
其他非流动资产			
非流动资产合计		142,983,539.73	112,382,558.09
资产总计		688,029,211.66	641,914,638.69

深圳市证通电子股份有限公司

合并资产负债表（续）

金额单位：人民币元

负债和所有者权益	附注	2009-6-30	2008-12-31
流动负债：			
短期借款	五、15	110,000,000.00	81,000,000.00
交易性金融负债			
应付票据	五、16	20,766,532.00	11,974,543.80
应付账款	五、17	60,540,407.96	76,853,627.93
预收款项	五、18	43,279,065.88	40,160,110.05
应付职工薪酬	五、19	8,933,438.29	13,755,181.72
应交税费	五、20	7,283,692.97	12,237,694.67
应付利息	五、21		147,975.00
应付股利	五、22	11,513,434.80	
其他应付款	五、23	3,305,368.42	1,615,395.45
一年内到期的非流动负债			
其他流动负债	五、24	535,178.30	296,758.91
流动负债合计		266,157,118.62	238,041,287.53
非流动负债：			
长期借款			
应付债券			
长期应付款			
专项应付款			
预计负债			
递延所得税负债			
其他非流动负债	五、25	4,509,050.00	2,600,000.00
非流动负债合计		4,509,050.00	2,600,000.00
负债合计		270,666,168.62	240,641,287.53
所有者权益（或股东权益）：			
股本	五、26	131,145,000.00	87,430,000.00
资本公积	五、27	167,725,198.78	211,440,198.78
减：库存股			
盈余公积	五、28	8,139,749.05	6,649,371.17
减：未确认投资损失			
未分配利润	五、29	108,255,396.36	93,743,662.77
外币报表折算差额			
归属于母公司所有者权益合计		415,265,344.19	399,263,232.72
少数股东权益		2,097,698.85	2,010,118.44
所有者权益合计		417,363,043.04	401,273,351.16
负债和所有者权益总计		688,029,211.66	641,914,638.69

(附注系财务报表的组成部分)

公司法定代表人：

主管会计工作的公司负责人：

会计机构负责人：

深圳市证通电子股份有限公司			
合并利润表			
			金额单位:人民币元
项 目	附注	2009年1-6月	2008年1-6月
一、营业收入	五、30	294,915,507.78	165,093,215.47
二、减：营业成本	五、30	211,531,554.10	105,978,419.04
营业税金及附加	五、31	667,268.83	216,776.86
销售费用	五、32	26,843,943.54	12,926,763.19
管理费用	五、33	21,498,319.79	17,912,437.81
财务费用	五、34	-4,553,206.63	559,905.56
资产减值损失	五、35	6,381,352.69	3,347,683.90
加：公允价值变动收益（损失以“-”号填列）			
投资收益（损失以“-”号填列）			
其中：对联营企业和合营企业的投资收益			
三、营业利润（亏损以“-”号填列）		32,546,275.46	24,151,229.11
加：营业外收入	五、36	6,133,592.74	2,367,468.55
减：营业外支出	五、37	168,883.55	369,266.86
其中：非流动资产处置损失			
四、利润总额（亏损总额以“-”号填列）		38,510,984.65	26,149,430.80
减：所得税费用	五、38	4,887,698.22	4,009,600.68
加：未确认投资损失			22,139,830.12
五、净利润（净亏损以“-”号填列）		33,623,286.43	22,139,830.12
归属于母公司所有者的净利润		33,535,706.02	22,139,830.12
少数股东损益		87,580.41	
六、每股收益：			
（一）基本每股收益		0.256	0.169
（二）稀释每股收益		0.256	0.169
(附注系财务报表的组成部分)			
公司法定代表人：	主管会计工作的公司负责人：	会计机构负责人：	

深圳市证通电子股份有限公司		
合并现金流量表		
项 目	2009年1-6月	2008年1-6月
一、经营活动产生的现金流量:		
销售商品、提供劳务收到的现金	191,382,185.58	140,965,814.05
收到的税费返还	2,051,432.29	
收到的其他与经营活动有关的现金	13,673,781.42	3,343,787.12
现金流入小计	207,107,399.29	144,309,601.17
购买商品、接受劳务支付的现金	226,281,751.05	173,927,916.08
支付给职工以及为职工支付的现金	19,607,849.04	16,160,939.46
支付的各项税费	40,246,520.11	15,710,496.10
支付的其他与经营活动有关的现金	41,057,319.49	21,054,430.63
现金流出小计	327,193,439.69	226,853,782.27
经营活动产生的现金流量净额	-120,086,040.40	-82,544,181.10
二、投资活动产生的现金流量:		
收回投资所收到的现金		
取得投资收益所收到的现金		
处置固定资产、无形资产和其他长期资产而收回的现金		12,000.00
净额		
购买或处置子公司及其他营业单位所得的现金净额		
收到的其他与投资活动有关的现金		
现金流入小计		12,000.00
购建固定资产、无形资产和其他长期资产所支付的现金	38,166,828.70	19,043,260.72
投资所支付的现金		
取得子公司及其他营业单位支付的现金净额		
支付的其他与投资活动有关的现金		
现金流出小计	38,166,828.70	19,043,260.72
投资活动产生的现金流量净额	-38,166,828.70	-19,031,260.72
三、筹资活动产生的现金流量:		
吸收投资所收到的现金		
其中: 子公司吸收少数股东权益性投资收到的现金		
借款所收到的现金	190,000,000.00	
收到的其他与筹资活动有关的现金		
现金流入小计	190,000,000.00	
偿还债务所支付的现金	161,000,000.00	25,000,000.00
分配股利、利润或偿付利息所支付的现金	5,972,565.20	22,259,936.25
其中: 支付少数股东的股利		
支付的其他与筹资活动有关的现金		
现金流出小计	166,972,565.20	47,259,936.25
筹资活动产生的现金流量净额	23,027,434.80	-47,259,936.25
四、汇率变动对现金的影响额		-34,506.28

五、现金及现金等价物净增加额	-135,225,434.30	-148,869,884.35
加：期初现金及现金等价物余额	291,386,129.20	294,577,861.84
六、期末现金及现金等价物余额	156,160,694.90	145,707,977.49
公司法定代表人：	主管会计工作的公司负责人：	会计机构负责人：

深圳市证通电子股份有限公司

合并所有者权益变动表

2009 年度(第 2 季度)

金额单位:人民币元

项目	归属于母公司所有者权益							少数股东权 益	所有者权益合 计
	实收资本(或股本)	资本公积	减: 库存 股	盈余公积	一般风险 准备	未分配利润	其 他		
一、上年年末余额	87,430,000.00	211,440,198.78		6,649,371.17		93,743,662.77		2,010,118.44	401,273,351.16
加: 会计政策变更									
前期差错更正		-	-	-	-	-47,594.55	-	-	-47,594.55
二、本年年初余额	87,430,000.00	211,440,198.78	-	6,649,371.17	-	93,696,068.22	-	2,010,118.44	401,225,756.61
三、本年增减变动金额(减少以“-”号填列)	43,715,000.00	-43,715,000.00	-	1,490,377.88		14,559,328.14		87,580.41	16,137,286.43
(一) 净利润	-	-	-			33,535,706.02		87,580.41	33,623,286.43
(二) 直接计入所有者权益的利得和损失	-	-	-	-	-	-	-	-	-
1. 可供出售金融资产公允价值变动净额	-	-	-	-	-	-	-	-	-
2. 权益法下被投资单位其他所有者权益变动的影响	-	-	-	-	-	-	-	-	-
3. 与计入所有者权益项目相关的所得税影响	-	-	-	-	-	-	-	-	-
4. 其他(合并范围的变化)	-	-	-	-	-	-	-	-	-
上述(一)和(二)小计	-	-	-	-	-	33,535,706.02	-	87,580.41	33,623,286.43
(三) 所有者投入和减少资本	-	-	-	-	-	-	-	-	-
1. 所有者投入资本			-	-	-	-	-	-	-

2. 股份支付计入所有者权益的金额	-	-	-	-	-	-	-	-	-
3. 其他	-	-	-	-	-	-	-	-	-
(四) 利润分配	-	-	-	1,490,377.88	-	-18,976,377.88	-	-	-17,486,000.00
1. 提取盈余公积	-	-	-	1,490,377.88	-	-1,490,377.88	-	-	-
2. 提取一般风险准备	-	-	-	-	-	-	-	-	-
3. 对所有者（或股东）的分配	-	-	-	-	-	-17,486,000.00	-	-	-17,486,000.00
4. 其他	-	-	-	-	-	-	-	-	-
(五) 所有者权益内部结转	43,715,000.00	-43,715,000.00	-	-	-	-	-	-	-
1. 资本公积转增资本（或股本）	43,715,000.00	-43,715,000.00	-	-	-	-	-	-	-
2. 盈余公积转增资本（或股本）	-	-	-	-	-	-	-	-	-
3. 盈余公积弥补亏损	-	-	-	-	-	-	-	-	-
4. 其他	-	-	-	-	-	-	-	-	-
四、本年年末余额	131,145,000.00	167,725,198.78	-	8,139,749.05	-	108,255,396.36	-	2,097,698.85	417,363,043.04

公司法定代表人：

主管会计工作的公司负责人：

会计机构负责人：

深圳市证通电子股份有限公司
资产负债表

金额单位:人民币元

资产	附注	2009-6-30	2008-12-31
流动资产:			
货币资金		150,499,740.59	264,604,742.15
交易性金融资产			-
应收票据		261,500.00	-
应收账款	六、1	194,499,426.83	52,866,263.30
预付款项		18,935,643.68	3,752,345.69
应收利息			-
应收股利			-
其他应收款	六、2	5,533,557.40	3,067,556.65
存货		95,351,968.72	114,359,816.34
一年内到期的非流动资产			-
其他流动资产		169,008.33	338,016.67
流动资产合计		465,250,845.55	438,988,740.80
非流动资产:			
可供出售金融资产			-
持有至到期投资			-
长期应收款			-
长期股权投资	六、3	40,791,485.85	20,791,485.85
投资性房地产			-
固定资产		28,576,853.91	30,522,236.65
在建工程		73,007,593.95	40,731,280.70
工程物资			-
固定资产清理			-
生产性生物资产			-
油气资产			-
无形资产		36,121,942.50	36,516,975.00
开发支出			-
商誉			-
长期待摊费用			-
递延所得税资产		1,638,807.61	665,025.51
其他非流动资产			-
非流动资产合计		180,136,683.82	129,227,003.71
资产总计		645,387,529.37	568,215,744.51

深圳市证通电子股份有限公司
资产负债表（续）

金额单位：人民币元

负债和所有者权益	附注	2009-6-30	2008-12-31
流动负债：			
短期借款		110,000,000.00	81,000,000.00
交易性金融负债			-
应付票据		20,766,532.00	11,974,543.80
应付账款		103,870,412.40	79,185,213.59
预收款项		43,032,898.38	38,585,427.63
应付职工薪酬		4,613,933.26	7,548,270.52
应交税费		5,260,529.93	2,226,333.34
应付利息			147,975.00
应付股利		11,513,434.80	-
其他应付款		672,061.95	1,217,082.85
一年内到期的非流动负债			-
其他流动负债			-
流动负债合计		299,729,802.72	221,884,846.73
非流动负债：			
长期借款			-
应付债券			-
长期应付款			-
专项应付款			-
预计负债			-
递延所得税负债			-
其他非流动负债		4,509,050.00	2,600,000.00
非流动负债合计		4,509,050.00	2,600,000.00
负债合计		304,238,852.72	224,484,846.73
所有者权益（或股东权益）：			
股本		131,145,000.00	87,430,000.00
资本公积		167,725,198.78	211,440,198.78
减：库存股			
盈余公积		8,139,749.05	6,649,371.17
未分配利润		34,138,728.82	38,211,327.83
所有者权益合计		341,148,676.65	343,730,897.78
负债和所有者权益总计		645,387,529.37	568,215,744.51

(附注系财务报表的组成部分)

公司法定代表人：

主管会计工作的公司负责人：

会计机构负责人：

深圳市证通电子股份有限公司			
利润表			
			金额单位:人民币元
项目	附注	2009年1-6月	2008年1-6月
一、营业收入	六、4	260,328,486.29	111,081,567.99
减: 营业成本	六、4	214,977,736.49	73,553,873.61
营业税金及附加		300,169.71	83,028.44
销售费用		16,481,092.16	10,054,002.84
管理费用		13,783,257.12	13,362,466.05
财务费用		-4,545,309.65	581,857.60
资产减值损失		6,491,880.69	2,532,728.51
加: 公允价值变动收益 (损失以“-”号填列)			-
投资收益 (损失以“-”号填列)			-
其中: 对联营企业和合营企业的投资收益			-
二、营业利润 (亏损以“-”号填列)		12,839,659.77	10,913,610.94
加: 营业外收入		4,844,674.46	2,341,098.55
减: 营业外支出		150,476.74	178,796.39
其中: 非流动资产处置损失			-
三、利润总额 (亏损总额以“-”号填列)		17,533,857.49	13,075,913.10
减: 所得税费用		2,630,078.62	2,361,690.67
四、净利润 (净亏损以“-”号填列)		14,903,778.87	10,714,222.43
五、每股收益:			
(一) 基本每股收益		0.114	0.082
(二) 稀释每股收益		0.114	0.082
(附注系财务报表的组成部分)			
公司法定代表人:	主管会计工作的公司负责人:	会计机构负责人:	

深圳市证通电子股份有限公司

现金流量表

项目	2009年1-6月	2008年1-6月
一、经营活动产生的现金流量:		
销售商品、提供劳务收到的现金	157,449,955.73	96,145,427.85
收到的税费返还	842,677.28	
收到的其他与经营活动有关的现金	10,131,592.35	2,560,528.55
现金流入小计	168,424,225.36	98,705,956.40
购买商品、接受劳务支付的现金	195,895,010.71	102,548,372.85
支付给职工以及为职工支付的现金	11,721,824.93	10,101,915.40
支付的各项税费	13,726,352.08	9,516,033.70
支付的其他与经营活动有关的现金	26,346,352.05	14,127,123.45
现金流出小计	247,689,539.77	136,293,445.40
经营活动产生的现金流量净额	-79,265,314.41	-37,587,489.00
二、投资活动产生的现金流量:		
收回投资所收到的现金		
取得投资收益所收到的现金		
处置固定资产、无形资产和其他长期资产而收回的现金净额		12,000.00
购买或处置子公司及其他营业单位所得的现金净额		
收到的其他与投资活动有关的现金		
现金流入小计		12,000.00
购建固定资产、无形资产和其他长期资产所支付的现金	37,867,121.95	17,754,553.07
投资所支付的现金	20,000,000.00	3,500,000.00
取得子公司及其他营业单位支付的现金净额		
支付的其他与投资活动有关的现金		30,750,000.00
现金流出小计	57,867,121.95	21,254,553.07
投资活动产生的现金流量净额	-57,867,121.95	-21,242,553.07
三、筹资活动产生的现金流量:		
吸收投资所收到的现金		
借款所收到的现金	190,000,000.00	
收到的其他与筹资活动有关的现金		
现金流入小计	190,000,000.00	
偿还债务所支付的现金	161,000,000.00	25,000,000.00
分配股利、利润或偿付利息所支付的现金	5,972,565.20	22,259,936.25
支付的其他与筹资活动有关的现金		
现金流出小计	166,972,565.20	47,259,936.25
筹资活动产生的现金流量净额	23,027,434.80	-47,259,936.25
四、汇率变动对现金的影响额		-34,506.28
五、现金及现金等价物净增加额	-114,105,001.56	-136,874,484.60
加: 期初现金及现金等价物余额	264,604,742.15	273,140,099.73
六、期末现金及现金等价物余额	150,499,740.59	136,265,615.13

公司法定代表人：

主管会计工作的公司负责人：

会计机构负责人：

深圳市证通电子股份有限公司

所有者权益变动表

2009 年度(第 2 季度)

金额单位:人民币元

项目	归属于母公司所有者权益							少数股东权益	所有者权益合计
	实收资本(或股本)	资本公积	减: 库存股	盈余公积	一般风险准备	未分配利润	其他		
一、上年年末余额	87,430,000.00	211,440,198.78		6,649,371.17		38,211,327.83			343,730,897.78
加: 会计政策变更	-	-	-		-		-	-	-
前期差错更正	-	-	-	-	-	-	-	-	-
二、本年年初余额	87,430,000.00	211,440,198.78	-	6,649,371.17	-	38,211,327.83	-	-	343,730,897.78
三、本年增减变动金额(减少以“-”号填列)	43,715,000.00	-43,715,000.00		1,490,377.88		-4,072,599.01		-	-2,582,221.13
(一) 净利润						14,903,778.87			14,903,778.87
(二) 直接计入所有者权益的利得和损失								-	-
1. 可供出售金融资产公允价值变动净额								-	-
2. 权益法下被投资单位其他所有者权益变动的影响								-	-
3. 与计入所有者权益项目相关的所得税影响								-	-
4. 其他(合并范围的变化)								-	-
上述(一)和(二)小计								-	-
(三) 所有者投入和减少资本								-	-
1. 所有者投入资本								-	-

2. 股份支付计入所有者权益的金额									-	-
3. 其他									-	-
(四) 利润分配				1,490,377.88		-18,976,377.88			-	-17,486,000.00
1. 提取盈余公积				1,490,377.88		-1,490,377.88				-
2. 提取一般风险准备										-
3. 对所有者（或股东）的分配		-	-			-17,486,000.00				-17,486,000.00
4. 其他		-	-	-	-	-	-	-	-	-
(五) 所有者权益内部结转	43,715,000.00	-43,715,000.00	-	-	-	-	-	-	-	-
1. 资本公积转增资本（或股本）	43,715,000.00	-43,715,000.00	-	-	-	-	-	-	-	-
2. 盈余公积转增资本（或股本）		-	-	-	-	-	-	-	-	-
3. 盈余公积弥补亏损		-	-	-	-	-	-	-	-	-
4. 其他		-	-	-	-	-	-	-	-	-
四、本年年末余额	131,145,000.00	167,725,198.78	-	8,139,749.05	-	34,138,728.82	-	-	-	341,148,676.65

公司法定代表人：

主管会计工作的公司负责人：

会计机构负责人：

财务报表附注

金额单位：人民币元

一、公司的基本情况

（一）公司概况

中文名称：深圳市证通电子股份有限公司

注册地址：深圳市南山区南油天安工业村 8 座 3A 单元

成立时间：1993 年 9 月 4 日

注册资本：13,114.50 万元

法人营业执照号码：440301103106038

法定代表人：曾胜强

（二）行业性质、经营范围及主营业务

行业性质：制造业

经营范围：电脑系统 POS 磁卡条码设备，办公自动化设备，经国家密码管理机构批准的商用密码产品的开发、生产、维护保养及相关技术咨询（以上均不含通信手机及限制项目）；进出口业务（具体按深贸管登证字第 2001-101 号资格证书办）。

公司主要从事金融自助服务终端、数字化信息终端、商业电子终端产品、自动识别技术产品、商用数据加密设备和公共通讯终端产品等的开发、生产和销售。

（三）公司历史沿革情况

公司前身为深圳市证通电子有限公司，于 1993 年 9 月 4 日由曾胜强、许忠桂共同出资组建，注册资本为人民币 47 万元，其中，曾胜强以货币资金 30 万元出资，许忠桂以实物资产 17 万元出资。

截止 2006 年 3 月 1 日，经过六次增资后公司注册资本变更为 3000 万元。

根据 2006 年 11 月 12 日股东会决议，全体股东一致同意以整体变更的方式共同发起设立深圳市证通电子股份有限公司，根据深圳市鹏城会计师事务所有限公司出具的深鹏所审字（2006）901 号《审计报告》，公司截止 2006 年 9 月 30 日的净资产为 58,567,628.78 元，各发起人同意将前述净资产全部投入股份公司，其中 58,560,000 元按 1：1 比例折合为 5,856 万股，余额 7,628.78 元计入资本公积金，股份公司注册资本为 5,856 万元。深圳市鹏城会计师事务所有限公司为此出具了深鹏所验字（2006）第 108 号《验资报告》。

2006年12月1日，各发起人召开了股份公司创立大会暨第一次股东大会。公司于2006年12月6日在深圳市工商行政管理局正式办理了工商变更登记手续，公司名称变更为深圳市证通电子股份有限公司，并领取了新的营业执照。

2006年12月26日，公司股东大会决议同意将注册资本由5,856万增加到6,543万元，股东由原来18人增加到59人，增资方式为原股东卞海波等3人以现金出资125万元，新股东许忠慈等41人以现金增资562万元。深圳市鹏城会计师事务所有限公司为此出具了深鹏所验字〔2006〕第127号《验资报告》。

根据公司2007年3月18日召开的2006年股东大会决议，并经2007年11月23日中国证券监督管理委员会证监发行字[2007]441号文《关于核准深圳市证通电子股份有限公司首次公开发行股票的通知》核准，公司向社会公开发行人民币普通股2200万股(每股面值1元)，发行后股本增至8,743万股，2007年12月18日在深圳证券交易所挂牌交易，股票代码002197。

(四) 公司的基本组织架构

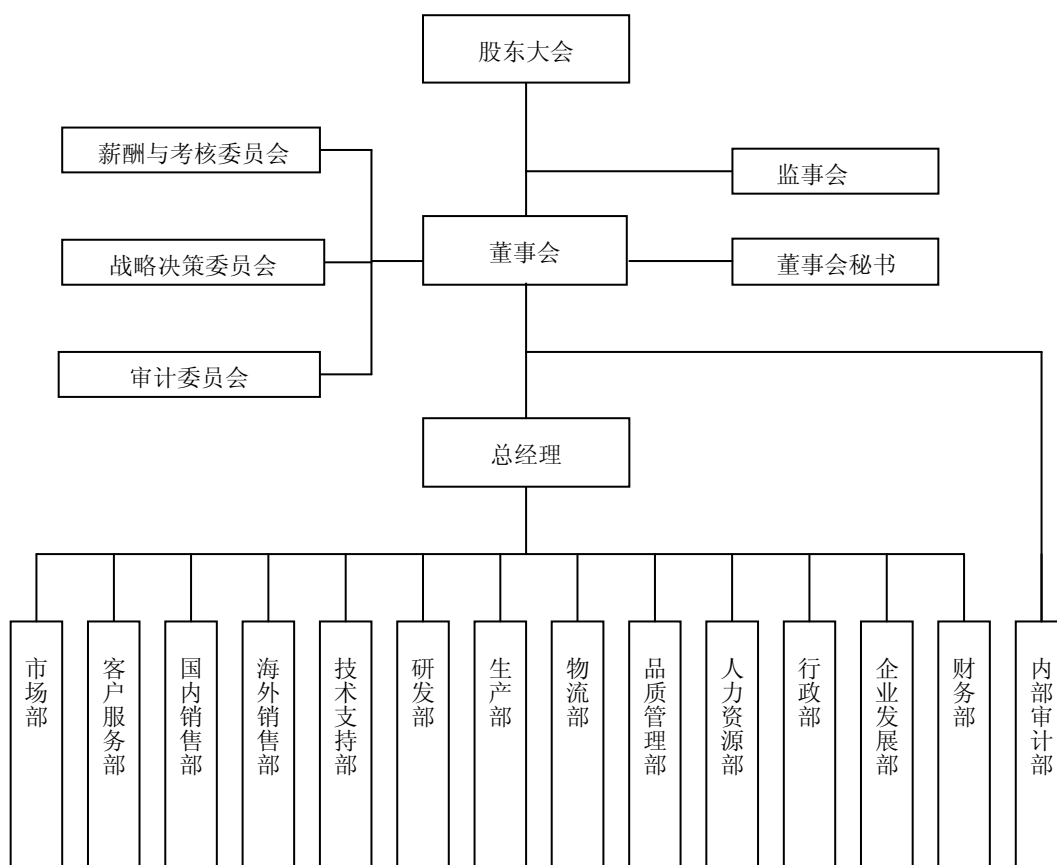

本财务报告已经2009年8月19日公司第一届董事会第二十次会议审核通过并批准报

出。

二、会计政策、会计估计和前期差错

（一）遵循企业会计准则的声明

本公司声明：本次编制的 2009 年 1-6 月份的财务报表符合企业会计准则的要求，真实、完整地反映了公司的财务状况、经营成果和现金流量等有关信息。

（二）财务报表的编制基础和方法

公司以持续经营为基础，根据实际发生的交易和事项，按照《企业会计准则---基本准则》和其他各项会计准则的规定进行确认和计量，在此基础上编制财务报表。

（三）会计期间

公历 1 月 1 日至 12 月 31 日止。

（四）记账本位币

以人民币为记账本位币。

（五）现金及现金等价物的确定标准

列示于现金流量表中的现金是指库存现金及可随时用于支付的存款。现金等价物是指本公司所持有的期限短（一般是指从购买日起三个月内到期）、流动性强、易于转换为已知金额现金，价值变动风险很小的投资。

（六）外币业务的核算

外币交易在初始确认时，采用交易当日的即期汇率将外币金额折算为记账本位币金额。

在资产负债表日，按照下列规定对外币货币性项目和外币非货币性项目进行处理：

1、外币货币性项目，采用资产负债表日即期汇率折算。因资产负债表日即期汇率与初始确认时或者前一资产负债表日即期汇率不同而产生的汇兑差额，计入当期损益。

2、以历史成本计量的外币非货币性项目，仍采用交易发生日的即期汇率折算，不改变其记账本位币。

在资本化期间内，外币专门借款本金及利息的汇兑差额，予以资本化，计入符合资本化条件的资产成本。

（七）金融资产和金融负债的核算方法

1、金融资产和金融负债的确认和计量

(1)以公允价值计量且其变动计入当期损益的金融资产或金融负债

以公允价值计量且其变动计入当期损益的金融资产的股票、债券、基金，以及不作为有

效套期工具的衍生工具，按照取得时的公允价值作为初始确认金额，相关的交易费用在发生时计入当期损益。支付的价款中包含已宣告但尚未发放的现金股利或已到付息期但尚未领取的债券利息，单独确认为应收项目。

在持有以公允价值计量且其变动计入当期损益的金融资产期间取得的利息或现金股利，确认为投资收益。资产负债表日，企业将以公允价值计量且其变动计入当期损益的金融资产或金融负债的公允价值变动计入当期损益。

处置该金融资产或金融负债时，其公允价值与初始入账金额之间的差额确认为投资收益，同时调整公允价值变动损益。

（2）持有至到期投资

持有至到期投资按取得时的公允价值和相关交易费用之和作为初始确认金额。支付的价款中包含的已到付息期但尚未领取的债券利息，单独确认为应收项目。

持有至到期投资在持有期间按照摊余成本和实际利率计算确认利息收入，计入投资收益。实际利率在取得持有至到期投资时确定，在该持有至到期投资预期存续期间或适用的更短期间内保持不变。实际利率与票面利率差别较小的，也可按票面利率计算利息收入，计入投资收益。

处置持有至到期投资时，将所取得价款与该投资账面价值之间的差额计入投资收益。

（3）应收款项

对外销售商品或提供劳务形成的应收债权，按从购货方应收的合同或协议价款作为初始确认金额。企业收回或处置应收款项时，将取得的价款与该应收款项账面价值之间的差额计入当期损益。

（4）可供出售金融资产

没有划分为以公允价值计量且其变动计入当期损益的金融资产或持有至到期投资等金融资产的，归为此类。

可供出售金融资产按取得该金融资产的公允价值和相关交易费用之和作为初始确认金额。支付的价款中包含的已到付息期但尚未领取的债券利息或已宣告但尚未发放的现金股利，单独确认为应收项目。

可供出售金融资产持有期间取得的利息或现金股利，计入投资收益。资产负债表日，可供出售金融资产以公允价值计量，且公允价值变动计入资本公积（其他资本公积）。

处置可供出售金融资产时，将取得的价款与该金融资产账面价值之间的差额，计入投资损益；同时，将原直接计入所有者权益的公允价值变动累计额对应处置部分的金额转出，计入投资损益。

（5）其他金融负债

其他金融负债按其公允价值和相关交易费用之和作为初始确认金额。其他金融负债采用摊余成本进行后续计量。

2、金融资产的减值损失

公司在资产负债表日对以公允价值计量且其变动计入当期损益的金融资产以外的金融资产的账面价值进行检查，有客观证据表明该金融资产发生减值的，计提减值准备。

1) 金融资产发生减值的情形：

- （1）发行方或债务人发生严重财务困难；
- （2）债务人违反了合同条款；
- （3）债权人出于经济或法律等方面因素的考虑，对发生财务困难的债务人作出让步；
- （4）债务人很可能倒闭或进行其他财务重组；
- （5）因发行方发生重大财务困难，该金融资产无法在活跃市场继续交易；
- （6）无法辨认一组金融资产中的某项资产的现金流量是否已经减少，但根据公开的数据对其总体评价后发现，该组金融资产自初始确认以来的预计未来现金流量确已减少且可计量；
- （7）债务人经营所处的技术、市场、经济或法律环境等发生重大不利变化，使对权益工具的投资可能无法收回投资成本；
- （8）权益工具投资的公允价值发生严重或非暂时性下跌；
- （9）其他表明金融资产发生减值的客观情形

2) 金融资产的减值处理

（1）以摊余成本计量的金融资产发生减值时，将该金融资产的账面价值减记至预计未来现金流现值，减记的金额确认为资产减值损失，计入当期损益。

（2）对单项金额重大的金融资产单独进行减值测试，如有证据表明其已发生减值，确认减值损失，计入当期损益。

（3）对单项测试未发生减值的金融资产，连同单项金额不重大的金融资产，一并在具有类似信用风险特征的金融资产组合中进行减值测试。

（4）本公司对以摊余成本计量的金融资产确认减值损失后，如有客观证据表明该金融资产价值已恢复，且客观上与确认该损失后发生的事项有关，原确认的损失予以转回，计入当期损益。但是，转回后的账面价值不能超过假定不计提减值准备情况下该金融资产在转回日的摊余成本。

3) 金融资产转移

本公司于将金融资产所有权上几乎所有的风险和报酬转移给转入方，或，已放弃对该金融资产的控制时，终止确认该金融资产。

（八）应收款项坏账准备的确认标准、计提方法

1、坏账确认标准

（1）债务人破产或死亡，以其破产财产或者遗产清偿后，仍然不能收回的应收款项；

（2）债务人逾期未履行偿债义务超过三年而且有明显特征表明无法收回的应收款项。

2、坏账准备的计提方法

本公司对单项金额重大的应收款项期末进行单项测试，若发生减值，按减值金额计提特别坏账准备；对单项测试未发生减值的应收款项（包括单项金额重大和不重大的应收款项）以及未作单项测试的应收款项，采用账龄分析法即按照应收款项余额（包括应收账款和其他应收款），分账龄按比例提取一般性坏账准备，均计入当期损益。

各账龄计提坏账准备比例如下：

账龄	计提比例
1 年以内	5%
1 至 2 年	10%
2 至 3 年	20%
3 至 4 年	50%
4 至 5 年	80%
5 年以上	100%

（九）存货核算方法

1、存货的分类

本公司存货分为：原材料、在产品、库存商品、包装物、低值易耗品、委托加工物资、发出商品等。

2、存货盘存制度及存货的计价方法

公司存货按实际成本计价，除在产品采用实地盘存制外，其他存货采用永续盘存制确定存货数量。购入并已验收入库原材料、辅助材料在取得时以实际成本计价，发出时除原材料按先进先出法计价外，其它存货按加权平均法计价。低值易耗品在领用时一次摊销。

3、确定不同类别存货可变现净值的依据

（1）公司的产品、商品和用于出售的材料等直接用于出售的商品存货，在正常生产经营过程中，以该存货的估计售价减去估计的销售费用和相关税费后的金额，确定其可变现净

值。

(2) 公司需要加工的材料存货，在正常生产经营过程中，以所生产的产成品的估计售价减去至完工时将要发生的成本、估计的销售费用和相关税费后的金额，确定其可变现净值。

(3) 公司在资产负债表日，同一项存货中一部分有合同约定价格、其他部分不存在合同约定价格的，分别确定其可变现净值，并与其相对应的成本进行比较，分别确定存货跌价准备的计提和转回的金额。

4、存货跌价准备

公司在资产负债表日，存货按成本与可变现净值孰低法计量。按单个存货项目的成本高于可变现净值的差额提取存货跌价准备。预计的存货跌价损失计入当期损益。如果以前减记存货价值的影响因素已经消失，则减记的金额应当予以恢复，并在原已计提的存货跌价准备的金额内转回，转回的金额计入当期损益。

(十) 投资性房地产

投资性房地产，是指为赚取租金或资本增值，或两者兼有而持有的房地产。

1、投资性房地产按照成本进行初始计量：

(1) 外购投资性房地产的成本，包括购买价款、相关税费和可直接归属于该资产的其他支出。

(2) 自行建造投资性房地产的成本，由建造该项资产达到预定可使用状态前所发生的必要支出构成。

(3) 以其他方式取得的投资性房地产的成本，按照相关会计准则的规定确定。

2、后续计量

与投资性房地产有关的后续支出，如与该投资性房地产有关的经济利益很可能流入企业且该投资性房地产的成本能够可靠地计量，则计入投资性房地产成本；否则在发生时计入当期损益。

公司在资产负债表日采用成本模式对投资性房地产进行后续计量。

3、折旧及减值准备

比照附注二（十一）固定资产的折旧和减值准备执行。

(十一) 固定资产的分类、计量、折旧及减值准备

1、固定资产分类

公司固定资产是指为生产商品、提供劳务、经营管理而持有的，使用寿命超过一个会计年度房屋建筑物、机器设备、其他设备等。

2、固定资产的计量和折旧

公司固定资产按照成本进行初始计量。固定资产的折旧采用平均年限法计算，并按固定资产的类别、估计经济使用年限和预计残值（原值的 5%）确定其折旧率如下：

资产类别	使用年限	年折旧率
房屋建筑物	20 年	4.75%
机器设备	5 年	19%
运输工具	5 年	19%
模具	5 年	19%
电子设备	5 年	19%
办公设备	5 年	19%
其他设备	5 年	19%

公司于每年年度终了，对固定资产的使用寿命、预计净残值和折旧方法进行复核，预计数与原先估计数有差异的，调整原先估计数，并按会计估计变更处理。

3、固定资产后续支出

固定资产的后续支出，如与该固定资产有关的经济利益很可能流入企业且该固定资产的成本能够可靠地计量，则计入固定资产成本，如有被替换的部分，扣除其账面价值；否则，在发生时计入当期损益。

4、融资租入固定资产的确认、计量和折旧方法。

（1）融资租入固定资产的确认

公司对符合下列一项或数项标准的，认定为融资租入固定资产：

- ①在租赁期届满时，租赁资产的所有权转移给本公司。
- ②本公司有购买租赁资产的选择权。
- ③即使资产的所有权不转移，但租赁期占租赁资产使用寿命的大部分。
- ④本公司在租赁开始日的最低租赁付款额现值，几乎相当于租赁开始日的租赁资产公允价值。
- ⑤租赁资产性质特殊，如果不作较大改造，只有本公司才能使用。

（2）融资租入固定资产的计量

公司融资租入的固定资产，按租赁开始日租赁资产公允价值与最低租赁付款额现值两者中较低者作为租入资产的入账价值，将最低租赁付款额作为长期应付款的入账价值，其差额作为未确认融资费用；在租入资产过程中发生的可归属租赁资产的初始直接费用，亦计入租入资产价值。

（3）融资租入固定资产的折旧方法

公司融资租入的固定资产，能够合理确定租赁期届满时将会取得租赁资产所有权的，在租赁资产尚可使用年限内计提折旧；无法合理确定租赁期届满时能够取得租赁资产所有权的，在租赁期与租赁资产尚可使用年限两者中较短的期间内计提折旧。

5、固定资产的减值准备

公司期末对固定资产逐项进行检查，由于市价持续下跌，或技术陈旧、损坏、长期闲置等原因导致其可收回金额低于账面价值的，计提固定资产减值准备。计提时，按单项固定资产可收回金额低于账面价值的差额确认固定资产减值准备。固定资产减值准备一经确认，在以后会计期间不得转回。

（十二）在建工程的计量、完工结转和减值准备

公司在建工程按实际成本初始计量。工程达到预定可使用状态后，将该项工程完工达到预定可使用状态所发生的必要支出结转，作为固定资产的入账价值。

公司期末对在建工程进行全面检查，当工程长期停建且预计在未来 3 年内不会重新开工，或所建项目在性能、技术上已经落后且给企业带来的经济利益具有很大的不确定性或其他足以证明已经发生减值情形出现时，计提在建工程减值准备。计提时，按单项在建工程可收回金额低于账面价值的差额确认在建工程减值准备。在建工程减值准备一经确认，在以后会计期间不得转回。

（十三）无形资产的计量、摊销和减值准备

1、无形资产的计价、使用寿命和摊销

公司无形资产包括专利技术、非专利技术、商标权、土地使用权等，按照成本进行初始计量，本公司土地使用权采用直线法按土地使用权剩余年限摊销。

公司于每年年度终了，对使用寿命有限的无形资产的使用寿命及摊销方法进行复核，与以前估计不同的，调整原先估计数，并按会计估计变更处理。

2、无形资产的减值准备

公司期末对无形资产进行逐项检查，当存在市价大幅度下跌等表明资产可能发生减值的迹象时，计提无形资产减值准备。计提时，按单项无形资产可收回金额低于其账面价值的差额确认无形资产减值准备。无形资产减值准备一经确认，在以后会计期间不得转回。

公司期末如果预计某项无形资产已经不能给企业带来未来经济利益的，将该项无形资产的账面价值全部转入当期损益。

3、研究阶段支出和开发阶段支出的划分标准：

（1）研究阶段支出是指为获得并理解新的科学或技术知识而进行的独创性的有计划调

查所发生的支出。

对涉及公司产品的研究成果或其他知识的应用研究、评价和最终选择等进行的研究活动，对公司生产产品所涉及的材料、设备、工序、系统等进行的研究活动，新的或经改进的材料、设备、产品、工序、系统的试制、设计、评价和最终选择等进行的研究活动，上述研究活动所发生的支出划入公司内部研究项目的研究阶段支出，于发生时计入当期损益。

(2) 开发阶段支出是在进行商业性生产或使用前，将研究成果或其他知识应用于某项计划或设计，以生产出新的或具有实质性改进的材料、装置、产品等过程中所发生的开发支出。

公司将研究成果或其他知识应用于某项计划或设计，在此进行生产前或使用前的原型和模型的设计、建造和测试，以及不具有商业性生产经济规模的试生产设施的设计、建造和运营等开发活动所发生的支出划入公司内部研究项目的开发阶段支出，该等支出同时满足下列条件时才确认为无形资产，否则计入当期损益：

- ①完成该无形资产以使其能够使用或出售在技术上具有可行性；
- ②具有完成该无形资产并使用或出售的意图；
- ③无形资产产生经济利益方式，包括能够证明运用该无形资产生产的产品存在市场或无形资产自身存在市场；
- ④有足够的技术、财务资源和其他资源条件支持，以完成该无形资产的开发，并有能力使用或出售该无形资产；
- ⑤归属于该无形资产开发阶段的支出能够可靠计量。

(十四) 长期股权投资的计量、收益确认方法及具有共同控制、重大影响的确 定依据

1、长期股权投资的初始计量

(1) 同一控制下的企业合并，合并方以支付现金、转让非现金资产或承担债务方式作为合并对价的，在合并日按照取得被合并方所有者权益账面价值的份额作为长期股权投资的初始投资成本。长期股权投资初始投资成本与支付的现金、转让的非现金资产以及所承担债务账面价值之间的差额，调整资本公积；资本公积不足冲减的，调整留存收益。

合并方以发行权益性证券作为合并对价的，在合并日按照取得被合并方所有者权益账面价值的份额作为长期股权投资的初始投资成本。按照发行股份的面值总额作为股本，长期股权投资初始投资成本与所发行股份面值总额之间的差额，调整资本公积；资本公积不足冲减的，调整留存收益。

(2) 非同一控制下的企业合并，长期股权投资成本为购买方在购买日为取得对被购买方的控制权而付出的资产、发生或承担的负债以及发行的权益性证券的公允价值。公允价值

与其账面价值的差额，计入当期损益。

购买方对合并成本大于合并中取得的被购买方可辨认净资产公允价值份额的差额，确认为商誉。

购买方对合并成本小于合并中取得的被购买方可辨认净资产公允价值份额的差额，对取得的被购买方各项可辨认资产、负债及或有负债的公允价值以及合并成本的计量进行复核；经复核后合并成本仍小于合并中取得的被购买方可辨认净资产公允价值份额的，其差额计入当期损益。

(3) 以支付现金取得的长期股权投资，按照实际支付的购买价款作为初始投资成本。初始投资成本包括与取得长期股权投资直接相关的费用、税金及其他必要支出。

(4) 以发行权益性证券取得的长期股权投资，按照发行权益性证券的公允价值作为初始投资成本。

(5) 投资者投入的长期股权投资，按照投资合同或协议约定的价值作为初始投资成本，但合同或协议约定价值不公允的除外。

(6) 非货币性资产交换取得长期股权投资如该项交换具有商业实质且换入资产或换出资产的公允价值能够可靠地计量，以公允价值和应支付的相关税费作为换入长期股权投资的成本，公允价值与换出资产账面价值的差额计入当期损益：

如该项交换不具有商业实质或换入资产或换出资产的公允价值不能够可靠地计量，以换出资产的账面价值和应支付的相关税费作为换入的长期股权投资成本，不确认损益。

(7) 债务重组取得的长期股权投资的成本按其公允价值入账，重组债权的账面余额与受让的非现金资产的公允价值之间的差额冲减减值准备，减值准备不足以冲减的部分，计入当期损益。

2、长期股权投资的后续计量及收益确定方法

(1) 能够对被投资单位实施控制的长期股权投资采用成本法核算。编制合并财务报表时按照权益法进行调整。

(2) 对被投资单位不具有共同控制或重大影响，并且在活跃市场中没有报价、公允价值不能可靠计量的长期股权投资采用成本法核算。

(3) 对被投资单位具有共同控制或重大影响的长期股权投资采用权益法核算。

采用成本法核算的长期股权投资按照初始投资成本计价。追加或收回投资调整长期股权投资的成本。被投资单位宣告分派的现金股利或利润，确认为当期投资收益。确认投资收益，仅限于被投资单位接受投资后产生的累积净利润的分配额，所获得的利润或现金股利超过上述数额的部分作为初始投资成本的收回。

采用权益法核算的长期股权投资的初始投资成本大于投资时应享有被投资单位可辨认净资产公允价值份额的，不调整长期股权投资的初始投资成本；长期股权投资的初始投资成本小于投资时应享有被投资单位可辨认净资产公允价值份额的，其差额计入当期损益，同时调整长期股权投资的成本。取得长期股权投资后，按照应享有或应分担的被投资单位实现的净损益的份额，确认投资损益并调整长期股权投资的账面价值。按照被投资单位宣告分派的利润或现金股利计算应分得的部分，相应减少长期股权投资的账面价值。

对于被投资单位除净损益以外所有者权益的其他变动，调整长期股权投资的账面价值并计入所有者权益。

资产负债表日，公司对长期股权投资逐项进行减值测试，如资产的可收回金额低于其账面价值则将资产的账面价值减记至可收回金额，减记的金额确认为资产减值损失，计入当期损益，同时计提相应的资产减值准备。

可收回金额根据资产的公允价值减去处置费用后的净额与资产预计未来现金流量的现值两者之间较高者确定。

3、具有共同控制、重大影响的确 定依据

(1) 共同控制是指按照合同约定对某项经济活动所共同控制，仅在与该项经济活动相关的重要财务和经营决策需要分享控制权的的投资方一致同意时存在。

(2) 重大影响是指对一个企业的财务和经营决策有参与的权利，但并不能够控制或者与其他方一起共同控制这些政策的制定。

(3) 在确定能否对被投资单位实施控制或施加重大影响时，同时考虑本公司和其他方持有的被投资单位当期可转换债券、当期可执行认股权证等潜在表决权因素。

(十五) 借款费用的资本化

1、借款费用资本化的确认原则

借款费用包括借款而发生的利息、折价或溢价的摊销和辅助费用以及因外币借款而发生的汇兑差额。借款费用同时具备下列条件时，借款费用予以资本化：

- (1) 资产支出已经发生；
- (2) 借款费用已经发生；
- (3) 为使资产达到预定可使用或者可销售状态所必要的购建或者生产活动已经开始。

其他借款费用，在发生时根据其发生额确认为费用，计入当期损益。

2、资本化期间

资本化期间是指从借款费用开始资本化时点到停止资本化时点的期间，借款费用暂停资本化期间不包括在内。

3、暂停资本化期间

符合资本化条件的资产在购建或者生产过程中发生非正常中断、且中断时间连续超过3个月的，暂停借款费用的资本化。

4、借款费用资本化金额确定

(1) 公司为购建或者生产符合资本化条件的资产而借入专门借款的，以专门借款当期实际发生的利息费用，减去将尚未动用的借款资金存入银行取得的利息收入或者进行暂时性投资取得的投资收益后的金额确定。

(2) 公司为购建或者生产符合资本化条件的资产而占用了一般借款的，根据累计资产支出超过专门借款部分的资产支出加权平均数乘以所占用一般借款的资本化率，计算确定一般借款应予以资本化的利息金额。资本化率根据一般借款加权平均利率计算确定。

(3) 一般借款的加权平均利率计算

一般借款加权平均利率

= 一般借款当期实际发生的利息之和 ÷ 一般借款本金加权平均数

(十六) 销售商品、提供劳务及让渡资产使用权等交易的收入确认方法

1、销售商品

对已将商品所有权上的主要风险或报酬转移给购货方，不再对该商品实施继续管理权和实际控制权，相关的收入已经取得或取得了收款的凭据，且与销售该商品有关的成本能够可靠地计量时，本公司确认商品销售收入的实现。

2、提供劳务

对同一会计年度内开始并完成的劳务，本公司在完成劳务时确认收入；对劳务的开始和完成分属不同的会计年度，在提供劳务交易的结果能够可靠估计的情况下，本公司在资产负债表日按完工百分比法确认收入。

3、让渡资产使用权

与资产使用权让渡相关的经济利益能够流入及收入的金额能够可靠地计量时，本公司确认收入。

(十七) 确认递延所得税资产的依据

公司所得税的会计处理采用资产负债表债务法。

公司将当期和以前期间应交未交的所得税确认为负债，将已支付的所得税超过应支付的部分确认为资产。存在应纳税暂时性差异或可抵扣暂时性差异的，按以下要求确认递延所得税资产或递延所得税负债：

(1) 除下列交易中产生的递延所得税负债以外，本公司确认所有应纳税暂时性差异产

生的递延所得税负债：

① 商誉的初始确认；

② 不是企业合并，且交易发生时既不影响会计利润也不影响应纳税所得额的交易中产生的资产或负债的初始确认；

③ 对与子公司、联营企业及合营企业投资相关的应纳税暂时性差异，投资企业能够控制暂时性差异转回的时间，且该暂时性差异在可预见的未来很可能不含转回。

公司以很可能取得用来抵扣可抵扣暂时性差异的应纳税所得额为限，确认由可抵扣暂时性差异产生的递延所得税资产。

公司期末对递延所得税资产的账面价值进行复核。如果未来期间很可能无法获得足够的应纳税所得额用以抵扣递延所得税资产的利益，应当减记递延所得税资产的账面价值。在很可能获得足够的应纳税所得额时，本公司以原减记的金额为限，予以转回。

(十八) 会计政策、会计估计变更和前期差错

本期无会计政策、会计估计变更和前期差错

三、合并财务报表

(一) 合并财务报表的编制方法

公司将能够控制的全部子公司纳入合并财务报表的合并范围。

公司合并财务报表以母公司和子公司的财务报表为基础，根据其他有关资料，按照权益法调整对子公司的长期股权投资后，由母公司编制。在编制合并财务报表时，母子公司的会计政策和会计期间要求保持一致，公司间的重大交易和往来余额予以抵销。

在报告期内因同一控制下企业合并增加的子公司，公司将该子公司合并当期期初至报告期末的收入、费用、利润纳入合并利润表，将其现金流量纳入合并现金流量表；因非同一控制下企业合并增加的子公司，公司将该子公司购买日至报告期末的收入、费用、利润纳入合并利润表，将其现金流量纳入合并现金流量表。

(二) 本公司所控制的境内外子公司及合并范围

公司名称	注册地	注册资本	持股比例		表决权	投资额	投资余额	主营业务	是否
		(万元)	直接	间接	比例	(万元)	(万元)		合并
上海证通通讯设备有限公司	上海市	50	100%	-	100%	38.71	43.08	销售相关产品	是

深圳市证通机电有 限责任公司	深圳市	200	100%	-	100%	292.58	190.59	生产和销售机 壳机箱五金零 件	是
深圳市证通数码科 技有限公司	深圳市	400	51%	-	51%	213.5	224.67	销售相关产品 及技术咨询	是
深圳市证通金信科 技有限公司	深圳市	3000	100%	-	100%	2666	3133.42	电子硬件、软 件的生产和销 售	是
深圳市证通普润电 子有限公司	深圳市	500	100%	-	100%	485	472.98	打印机设备的 研发和销售	是

说明：

1、本期对控股子公司持股比例变动详细情况见附注六-3（2）

2、本公司控股子公司深圳盈思通信息技术有限公司名称变更为深圳市证通数码科技有
限公司。

四、税项

税 项	计 税 基 础	税 率
增值税	销售收入，加工及修理修配劳务收入	17%、4%
营业税	应税劳务收入	5%
城市维护建设税	应纳增值税及营业税额	7%、5%、1%、
教育费附加	应纳增值税及营业税额	3%
企业所得税	应纳税所得额	25%、20%、15%

本公司 2008 年 12 月 16 日获得深圳市科技和信息局、深圳市财政局、深圳市国家税务
局、深圳市地方税务局颁发的高新技术企业证书，有效期 3 年。公司将自 2008 年起连续三
年享受国家关于高新技术企业的相关优惠政策，按 15% 的税率征收企业所得税。

本公司控股子公司深圳市证通金信科技有限公司分别于 2006 年 4 月 29 日、2006 年 8
月 28 日被深圳市科技和信息局认定为软件企业和高新技术企业，根据《深圳市人民政府关
于深圳特区企业税收政策若干问题的规定》（深府[1988]232 号）第八条规定，于 2006 年 11
月 10 日收到深圳市南山区国家税务局深国税南减免[2006]0232 号《深圳市国家税务局减、
免税批准通知书》，从 2005 年起开始享受企业所得税“二免三减”税收优惠政策，2009 年实
际执行 10% 的企业所得税率。

本公司控股子公司深圳市证通机电有限公司于2007年6月4日收到深圳市宝安区国家税务局西乡税务分局下发的深国税宝西减免(2007)0064号《深圳市国家税务局减、免税批准通知书》，同意公司从获利年度2007年起，第1年至第2年的经营所得免征所得税，从第3年至第5年减半征收所得税，2009年实际执行10%的企业所得税率。

本公司控股子公司深圳市证通普润电子有限公司于2007年6月1日收到深圳市南山区国家税务局下发的深国税南减免(2007)0111号《深圳市国家税务局减、免税批准通知书》，同意公司从获利年度起第1年至第2年的经营所得免征所得税，从第3年至第5年减半征收所得税，该公司尚未盈利。根据国发[2007]39号《国务院关于实施企业所得税过渡优惠政策的通知》，自2008年1月1日起，原享受企业所得税“两免三减半”、“五免五减半”等定期减免税优惠的企业，新税法施行后继续按原税收法律、行政法规及相关文件规定的优惠办法及年限享受至期满为止，但因未获利而尚未享受税收优惠的，其优惠期限从2008年度起计算。

根据国发[2007]39号《国务院关于实施企业所得税过渡优惠政策的通知》，自2008年1月1日起，原享受低税率优惠政策的企业，在新税法施行后5年内逐步过渡到法定税率。其中：享受企业所得税15%税率的企业，2009年按20%税率执行。本公司控股子公司深圳市证通数码科技有限公司系深圳特区内的企业，原享受企业所得税15%税率，2009年按20%税率执行。

本公司控股子公司上海证通通讯设备有限公司按收入的4%确认应纳税所得额，所得税税率为25%。

本公司于2003年3月获得深圳市对外贸易经济合作局颁发的进出口企业资格证书，从2005年起直接出口销售增值税执行“免、抵、退”政策。

五、合并财务报表主要项目注释

1、货币资金

项 目	币种	2009-6-30			2008-12-31		
		原 币	汇 率	折合人民币	原 币	汇 率	折合人民币
现 金	RMB	210,780.77	1	210,780.77	776,686.68	1	776,686.68
	HKD	4,222.60	0.8839	3,732.36			
银 行 存 款	RMB	133,479,739.77	1	133,479,739.77	280,552,489.36	1	280,552,489.36
	HKD				42,022.34	0.88189	37,143.55
	USD				946.59	6.8346	6,484.61

其他货币资金	RMB	22,466,442.00	1	22,466,442.00	10,013,325.00	1	10,013,325.00
合计				156,160,694.90			291,386,129.20

说明：其他货币资金系银行承兑汇票保证金 21,113,442.00 元及保函保证金 1,353,000.00 元

2、应收票据

项 目	2009-6-30	2008-12-31
银行承兑汇票		655,281.40
商业承兑汇票	261,500.00	
小 计	261,500.00	655,281.40

说明：

- (1) 期末无用于质押的应收票据且无因出票人无力履约而将票据转为应收账款的票据。
- (2) 期末无已贴现未到期的应收票据。
- (3) 应收票据期末余额中无持有本公司 5%（含 5%）以上股份的股东单位的款项。

3、应收账款

(1) 应收账款风险分析：

账 龄	2009-6-30			
	金 额	比 例	坏账准备	净 额
单项金额重大的应收账款	185,069,954.07	82.92%	7,361,207.13	177,708,746.94
单项金额不重大但按信用风险特征组合后该组合的风险较大的应收账款	802,565.12	0.36%	642,052.096	160,513.024
其他单项金额不重大应收款项	37,331,519.44	16.73%	2,919,995.27	34,411,524.17
小 计	223,204,038.63	100.00%	10,923,254.50	212,280,784.13

账 龄	2008-12-31			
	金 额	比 例	坏账准备	净 额
单项金额重大的应收账款	66,657,330.74	76.12%	3,610,568.88	63,046,761.86
单项金额不重大但按信用风险特征组合后该组合的风险较大的应收账款	1,025,374.56	1.17%	858,097.28	167,277.28
其他单项金额不重大应收款项	19,886,450.92	22.71%	1,302,497.99	18,583,952.93

小 计	87,569,156.22	100.00%	5,771,164.15	81,797,992.07
-----	---------------	---------	--------------	---------------

(2) 应收账款分账龄明细情况:

账 龄	2009-6-30			
	金 额	比 例	坏账准备	净 额
1 年以内	189,365,275.03	84.84%	6,042,565.46	183,322,709.57
1—2 年	27,309,907.95	12.24%	2,730,990.80	24,578,917.15
2—3 年	4,490,013.51	2.01%	898,002.70	3,592,010.81
3—4 年	1,502,768.58	0.67%	751,384.29	751,384.29
4—5 年	178,811.56	0.08%	143,049.25	35,762.31
5 年以上	357,262.00	0.16%	357,262.00	-
合 计	223,204,038.63	100.00%	10,923,254.50	212,280,784.13

账 龄	2008-12-31			
	金 额	比 例	坏账准备	净 额
1 年以内	77,493,836.74	88.49%	3,826,944.08	73,666,892.66
1—2 年	7,178,661.90	8.20%	717,866.19	6,460,795.71
2—3 年	1,881,283.02	2.15%	376,256.60	1,505,026.42
3—4 年	183,046.56	0.21%	91,523.28	91,523.28
4—5 年	368,770.00	0.42%	295,016.00	73,754.00
5 年以上	463,558.00	0.53%	463,558.00	-
合 计	87,569,156.22	100.00%	5,771,164.15	81,797,992.07

说明:

(1) 本公司根据公司经营规模、业务性质及客户结算状况等确定单项金额重大的应收账款标准 2007 年为 30 万元，2008 年为 50 万元，2009 年为 50 万元。单项金额重大的应收账款进行单项测试未发生减值情况下并入各年应收款项中分账龄计提坏账准备。

(2) 截止 2009 年 6 月 30 日前五名欠款单位情况如下:

单位名称	金 额	比 例	时 间	款项性质
浙江金大科技有限公司	30,001,795.00	13.44%	2008-2009 年	货款
农业银行新疆生产建设兵团分行	18,571,736.00	8.32%	2009 年	货款
河北邮政局	13,269,000.00	5.94%	2009 年	货款
中国移动通讯集团黑龙江有限公司	6,429,100.00	2.88%	2009 年	货款
中国邮政储蓄银行辽宁省分行	5,875,800.00	2.63%	2009 年	货款
合 计	74,147,431.00	33.22%		

(3) 应收账款期末余额中无持有本公司 5%(含 5%)以上股份的股东单位的欠款。

4、预付账款

账 龄	2009-6-30		2008-12-31	
	金 额	比 例	金 额	比 例
1 年以内	20,997,593.70	78.74%	6,008,762.84	82.65%
1-2 年	4,415,306.78	16.56%	506,229.69	6.96%
2-3 年	501,327.66	1.84%	285,005.73	3.93%
3 年以上	751,740.28	2.86%	469,810.25	6.46%
合计	26,665,968.42	100.00%	7,269,808.51	100.00%

说明:

(1) 截止 2009 年 6 月 30 日前五名欠款单位情况如下:

单位名称	所欠金额	比例	时间	性质
深圳市卓越通讯设备有限公司	2,736,780.70	10.26%	2009 年	货款
深圳华北工控股份有限公司	1,090,390.50	4.09%	2009 年	货款
深圳市创达捷光电子有限公司	826,157.79	3.10%	2009 年	货款
深圳市福尔节能技术有限公司	700,000.00	2.63%	2008-2009 年	货款
深圳市康冠电脑技术有限公司	284,054.00	1.07%	2008 年	货款
合 计	5,637,382.99	21.14%		

(2) 预付账款期末余额无持有本公司 5%(含 5%)以上股份的股东单位欠款。

5、其他应收款

(1) 其他应收款风险分析:

账 龄	2009-6-30			
	金 额	比 例	坏账准备	净 额
单项金额重大的其它应收款	4,996,310.38	65.99%	678,440.18	4,317,870.20
单项金额不重大但按信用风险特征组合后该组合的风险较大的其它应收款	152,161.23	2.01%	121,728.98	30,432.246
其他单项金额不重大其它应收款	2,422,768.32	32.00%	239,356.85	2,183,411.47
小 计	7,571,239.93	100.00%	1,039,526.01	6,531,713.92

账 龄	2008-12-31
-----	------------

	金 额	比 例	坏账准备	净 额
单项金额重大的其它应收款	3,774,961.26	65.84%	342,795.61	3,432,165.65
单项金额不重大但按信用风险特征组合后该组合的风险较大的其它应收款	253,483.05	4.42%	202,132.44	51,350.61
其他单项金额不重大其它应收款	1,704,955.59	29.74%	72,509.65	1,632,445.94
小 计	5,733,399.90	100.00%	617,437.70	5,115,962.20

(2) 其他应收款分账龄明细情况:

账 龄	2009-6-30			
	金 额	比 例	坏账准备	净 额
1 年以内	4,219,796.05	55.73%	207,416.40	4,012,379.65
1—2 年	1,682,671.99	22.22%	168,267.20	1,514,404.79
2—3 年	818,709.50	10.81%	163,741.90	654,967.60
3—4 年	599,831.34	7.92%	299,915.67	299,915.67
4—5 年	250,231.05	3.31%	200,184.84	50,046.21
合 计	7,571,239.93	100.00%	1,039,526.01	6,531,713.92

账 龄	2008-12-31			
	金 额	比 例	坏账准备	净 额
1 年以内	3,974,359.74	69.32%	198,717.99	3,775,641.75
1—2 年	845,241.50	14.74%	84,524.15	760,717.35
2—3 年	660,315.61	11.52%	132,063.12	528,252.49
3—4 年	2,180.00	0.04%	1,090.00	1,090.00
4—5 年	251,303.05	4.38%	201,042.44	50,260.61
合 计	5,733,399.90	100.00%	617,437.70	5,115,962.20

说明:

①本公司根据公司经营规模、业务性质等确定单项金额重大的其它应收款标准 2009 年、2008 年、2007 年皆为 10 万元。单项金额重大的其他应收款进行单项测试未发生减值情况下并入各年其他应收款中分账龄计提坏账准备。

②于 2009 年 6 月 30 日前五名欠款单位情况如下:

单位名称	所欠金额	比例	时间	性质
中国建设银行股份有限公司湖北省分行	398,500.00	5.26%	2007-2008 年度	保证金
李凤根	365,601.12	4.83%	2009 年	个人借款
建行广东省分行	300,000.00	3.96%	2006 年	保证金

中国农业银行江苏省分行计划财务部	214,000.00	2.83%	2008年	保证金
宝安区西乡镇黄田村委	200,000.00	2.64%	2006-2007年度	押金
合计	1,478,101.12	19.52%		

③其他应收款期末余额中无持有本公司5%(含5%)以上股份的股东单位的欠款。

④期末余额中关联方欠款详见附注七(二)。

6、存货及存货跌价准备

项目	2009-6-30			2008-12-31		
	金额	跌价准备	净额	金额	跌价准备	净额
原材料	43,450,444.82	11,688.85	43,438,755.97	20,031,921.87	11,688.85	20,020,233.02
在产品	9,128,727.94		9,128,727.94	10,923,754.38		10,923,754.38
库存商品	36,212,335.48		36,212,335.48	19,292,596.20		19,292,596.20
发出商品	52,789,412.08		52,789,412.08	77,877,986.37		77,877,986.37
包装物				485,442.60		485,442.60
低值易耗品	1,346.92		1,346.92	1,346.92		1,346.92
委托加工物资	1,405,423.84		1,405,423.84	14,077,824.07		14,077,824.07
在途材料				289,706.99		289,706.99
合计	142,987,691.08	11,688.85	142,976,002.23	142,980,579.40	11,688.85	142,968,890.55

存货跌价准备：

项目	2008-12-31	本期增加	本期转回	2009-6-30
原材料	11,688.85	-	-	11,688.85

说明：

(1)发出商品期末余额比期初余额下降32.22%，其他存货期末余额比期初余额增加38.55%，主要原因是：

①公司本期生产、销售规模的扩大导致原材料、库存商品的增加。

②公司前期发出的产品已调试安装完毕导致发出商品下降。

大额发出商品客户：

单位名称	发出商品金额	发出商品种类
中国邮政储蓄银行	4,074,314.42	转账电话、自助终端
香港日立	3,116,705.03	金属加密键盘
福建移动	2,531,101.02	自助终端、补登机等

河南邮政	1,901,168.50	转账电话
农业银行广东省分行	1,876,141.12	自助终端、补登机等
合 计	13,499,430.09	

(2) 公司期末对存货进行减值测试，对可变现净值低于账面价值的提取了存货跌价准备。

7、其他流动资产

项 目	2009-6-30	2008-12-31
待摊费用：		
其中：用友 ERP 服务费	23,175.00	46,350.00
节能服务费	145,833.33	291,666.67
合 计	169,008.33	338,016.67

8、长期股权投资

被投资单位	投资期限	股权比例	初始投资额	本期权益调整	累计权益调整	现金红利	本期增(减)	2009-6-30
成本法核算单位								
深圳市兵港科技有限公司	10 年	15%	150,000.00					150,000.00

说明：期末公司未发现长期股权投资存在减值的迹象。

9、固定资产及累计折旧

类 别	2008-12-31	本期增加	本期减少	2009-6-30
固定资产原值：				
房屋及建筑物	22,042,423.55			22,042,423.55
运输工具	4,498,822.76	86,988.00		4,585,810.76
机器设备	13,956,691.46			13,956,691.46
模具	3,067,499.88	249,866.49		3,317,366.37
电子设备	1,267,104.00			1,267,104.00
办公设备	2,413,488.45	237,823.05	1,849.00	2,649,462.50
其他设备	339,306.00	2,350.00	5,090.00	336,566.00
合计	47,585,336.10	577,027.54	6,939.00	48,155,424.64

累计折旧：				
房屋及建筑物	3,069,722.61	523,507.56		3,593,230.17
运输工具	1,459,505.94	372,688.39		1,832,194.33
机器设备	6,315,099.84	1,325,885.69		7,640,985.53
模具	1,038,676.33	308,694.93		1,347,371.26
电子设备	511,054.79	120,374.88		631,429.67
办公设备	1,034,155.49	173,716.66	819.84	1,207,052.31
其他设备	59,071.30	2,539.18	2,417.70	59,192.78
合计	13,487,286.30	2,827,407.29	3,237.54	16,311,456.05
净 值	34,098,049.80	-2,250,379.75	3,701.46	31,843,968.59

说明：

- (1) 公司期末无闲置、无抵押的固定资产。
- (2) 期末公司未发现固定资产存在减值的迹象。

10、在建工程

工程项目 名称	实 际 支 付				2009-6-30	资金 来源	项目 进度
	2008-12-31	本期增加	本期转入固 定资产	本期其 他减少			
证通电子产 业园工程	40,731,280.70	32,276,313.25			73,007,593.95	募集 资金	66.22%
合计	40,731,280.70	32,276,313.25			73,007,593.95		

说明：

- (1) 公司在建工程成本中无借款费用的资本化。
- (2) 期末公司未发现在建工程存在减值的迹象。

11、无形资产

类 别	2008-12-31	本期增加	本期减少	2009-6-30
一、原值				
土地使用权	37,613,250.00			37,613,250.00
用友软件	189,000.00			189,000.00

合计	37,802,250.00			37,802,250.00
二、累计摊销				
土地使用权	1,253,775.00	376,132.50		1,629,907.50
用友软件	31,500.00	18,900.00		50,400.00
合计	1,285,275.00	395,032.50		1,680,307.50
三、账面价值				
土地使用权	36,359,475.00		376,132.50	35,983,342.50
用友软件	157,500.00		18,900.00	138,600.00
合计	36,516,975.00		395,032.50	36,121,942.50

说明：

(1) 公司于 2007 年 4 月 25 日购得深圳市宝安区公明街道松白路高科技园区工业用地土地使用权,取得深房地字第 5000279812 号房地产证,使用年限从 2007 年 4 月 25 日至 2057 年 4 月 24 止。该项无形资产支付的地价款及税费共计 37,613,250.00 元。

(2) 无形资产抵押情况详见附注十。

12、递延所得税资产

项 目	2009-6-30	2008-12-31
资产减值准备引起可抵扣暂时性差异形成的递延所得税资产	1,860,034.69	886,252.59
固定资产折旧年限引起可抵扣暂时性差异形成的递延所得税资产		
合并抵销内部交易未实现利润形成的递延所得税资产		
合 计	1,860,034.69	886,252.59

13、资产减值准备明细表

项 目	2008-12-31	本期增加数	本期转回数	其他减少	2009-6-30
一、坏账准备	6,388,601.85	6,381,352.69	807,174.03		11,962,780.51
其中：应收账款	5,771,164.15	5,829,553.42	677,463.07		10,923,254.50
其他应收款	617,437.70	551,799.27	129,710.96		1,039,526.01
二、存货跌价准备	11,688.85				11,688.85
其中：原材料	11,688.85				11,688.85
合 计	6,400,290.70	6,381,352.69	807,174.03		11,974,469.36

项 目	2007-12-31	本期增加数	本期转回数	其他减少	2008-12-31
一、坏账准备	5,587,202.49	953,901.58	152,502.22	-	6,388,601.85

其中：应收账款	5,187,623.03	724,920.40	141,379.28	-	5,771,164.15
其他应收款	399,579.46	228,981.18	11,122.94	-	617,437.70
二、存货跌价准备	-	11,688.85	-	-	11,688.85
其中：原材料	-	11,688.85	-	-	11,688.85
合计	5,587,202.49	965,590.43	152,502.22	-	6,400,290.70

14、受限制的资产

截至 2009 年 6 月 30 日止，本公司受限制资产明细如下：

资产名称	受限原因	金额
其他货币资金	保函保证金	1,353,000.00
无形资产	银行借款抵押	37,613,250.00
合计		38,966,250.00

说明：

(1) 2008 年 11 月 19 日公司与深圳市旭生骏鹏建筑工程有限公司签订的关于证通电子产业园建筑施工合同；为此，2008 年 12 月公司与深圳平安银行股份有限公司深圳龙华支行签订了开立付款保函合同，受益人为深圳市旭生骏鹏建筑工程有限公司，保函担保最高金额为 1,353 万元，保证期间至 2010 年 5 月 24 日，公司于 2008 年 12 月 16 日支付了保函保证金 1,353,000.00 元。

(2) 2008 年 10 月 24 日本公司为取得深圳平安银行股份有限公司深圳龙华支行本金为 8000 万元借款额度，将原值 37,613,250.00 元的深圳市宝安区公明街道松白路土地使用权（深房地字第 50002798 号）进行抵押，借款期限 12 个月。

15、短期借款

借款类别	2009-6-30		2008-12-31	
	原 币	折合人民币	原 币	折合人民币
银行借款				
其中：保证			1,000,000.00	1,000,000.00
抵押	110,000,000.00	110,000,000.00	80,000,000.00	80,000,000.00
合计	110,000,000.00	110,000,000.00	81,000,000.00	81,000,000.00

说明：

(1) 期末余额中平安银行借款 8000 万元，期限半年，到期日为 2009 年 12 月 08 日，

公司已于 2009 年 7 月 8 日归还 3000 万元。

(2) 招商银行深南中路支行借款 3000 万元，到期日为 2009 年 12 月 29 日，公司已于 2009 年 7 月 8 日归还 1000 万元。

(3) 抵押及担保情况详见附注七（二）-2、附注十。

16、应付票据

类别	2009-6-30		2008-12-31	
	金 额	期 限	金 额	期 限
商业承兑汇票	136,000.00	三个月	4,118,218.80	三个月
银行承兑汇票	20,630,532.00	三个月	7,856,325.00	三个月
合计	20,766,532.00		11,974,543.80	

说明：应付票据期末余额中无欠持本公司 5%(含 5%)以上股份的股东单位的款项。

17、应付账款

账 龄	2009-6-30		2008-12-31	
	金 额	比 例	金 额	比 例
1 年以内	50,857,905.78	84.01%	74,383,832.44	96.79%
1—2 年	7,726,440.00	12.76%	1,081,156.00	1.41%
2—3 年	826,235.29	1.36%	979,250.22	1.27%
3—5 年	1,129,826.89	1.87%	409,389.27	0.53%
合 计	60,540,407.96	100.00%	76,853,627.93	100.00%

说明：

(1) 期末余额比期初余额下降 21.22%，主要是本期公司及时支付供应商的货款。

(2) 截止 2009 年 6 月 30 日前五名欠款单位情况如下：

单位名称	金 额	比例 (%)	时间	欠款内容
杭州易雅通科技有限公司	2,361,000.00	3.90%	2008-2009 年	货款
深圳和美信息技术有限公司	2,050,000.00	3.39%	2008-2009 年	货款
弘丰塑胶制品(深圳)有限公司	1,168,229.19	1.93%	2009 年	货款
深圳市振华通讯设备有限公司	2,818,527.69	4.66%	2009 年	货款
深圳市富森进出口有限公司	1,034,589.02	1.71%	2009 年	货款
合计	9,432,345.90	15.58%		

(3) 应付账款期末余额中无欠持有本公司 5%(含 5%)以上股份的股东单位的款项。

18、预收账款

账 龄	2009-6-30		2008-12-31	
	金 额	比 例	金 额	比 例
1 年以内	9,467,503.38	21.88%	37,585,190.17	93.59%
1-2 年	31,402,293.62	72.56%	1,703,483.69	4.24%
2-3 年	1,537,832.69	3.55%	694,160.19	1.73%
3 年以上	871,436.19	2.01%	177,276.00	0.44%
合计	43,279,065.88	100.00%	40,160,110.05	100.00%

说明：

(1) 期末余额较期初余额增长 7.76%，主要是本期公司生产规模扩大，销售订单增加导致根据合同规定预收的货款增加。

(2) 预收账款期末余额中无欠持本公司 5%(含 5%)以上股份的股东单位的款项。

19、应付职工薪酬

项 目	2008-12-31	本期增加	本期减少	2009-6-30
一、工资、奖金、津贴和补贴	12,321,761.38	23,124,565.75	27,955,854.66	7,490,472.47
二、职工福利费				
三、社会保险费	68,597.61			68,597.61
四、住房公积金				
五、工会经费和职工教育经费	1,364,822.73	9,545.48		1,374,368.21
六、非货币性福利				
七、因解除劳动关系给予补偿				
八、其他				
合 计	13,755,181.72	23,134,111.23	27,955,854.66	8,933,438.29

20、应交税费

税 种	2009-6-30	2008-12-31
增值税	5,594,130.76	8,413,622.01
营业税	10,516.00	-112,180.50

城市维护建设税	36,652.94	215,099.38
企业所得税	619,931.18	2,019,320.22
个人所得税	625,124.92	645,969.61
印花税	193,012.39	306,307.77
房产税	6,520.23	9,568.28
教育费附加	186,974.72	728,414.00
堤围防护费	10,829.83	11,573.90
其他基金		
合 计	7,283,692.97	12,237,694.67

21、应付利息

项 目	2009-6-30	2008-12-31
借款利息	-	147,975.00

22、应付股利

项 目	2009-6-30	2008-12-31
应付股利	11,513,434.80	-

说明：现金股利分 2 次进行支付，剩余未发放的股利 11,513,434.80 于 2009 年 7 月 7 日支付。

23、其他应付款

账 龄	2009-6-30		2008-12-31	
	金 额	比 例	金 额	比 例
1 年以内	2,712,842.07	82.07%	921,446.88	57.04%
1-2 年	38,341.50	1.16%	140,719.90	8.71%
2-3 年	36,639.00	1.11%	382,376.91	23.67%
3 年以上	517,545.85	15.66%	170,851.76	10.58%
合计	3,305,368.42	100.00%	1,615,395.45	100.00%

说明：其他应付款期末余额中无欠持本公司 5%(含 5%)以上股份的股东单位的款项。

24、其他流动负债

项 目	2009-6-30	2008-12-31
预提费用		
房租水电费	337,678.30	272,758.91
加工费	195,000.00	
汽车租金	2,500.00	24,000.00
合 计	535,178.30	296,758.91

25、其他非流动负债

项 目	初始金额	2008-12-31	本期增加	本期减少	2009-6-30
递延收益：					
证通金融支付信息安全产品产业化项目政府补助款	5,000,000.00	2,600,000.00	2,000,000.00	4,600,000.00	-
企业成长壮大分项资金	200,000.00		200,000.00	200,000.00	-
发明专利资助	3,800.00		3,800.00	3,800.00	-
建设资助资金	3,000,000.00		3,000,000.00		3,000,000.00
企业技术改造资助	1,500,000.00		1,500,000.00		1,500,000.00
出口贸易退税	9,050.00		9,050.00		9,050.00
合计		2,600,000.00	6,712,850.00	4,803,800.00	4,509,050.00

说明：

(1) 根据国家发展和改革委员会发改办和深圳市发展和改革委员会文件“证通金融支付信息安全产品产业化项目”上年度收到购买资产补助 300 万元，本年度收到购买资产补助 200 万元，本期根据购买资产折旧年限转入营业外收入 4,600,000.00 元。

(2) 本期收到深圳市贸易工业局拨入的深圳市市级研究开发中心（技术中心类）建设资助资金 3,000,000.00 元。

(3) 本期收到深圳市南山区贸易工业局拨入的企业技术改造资助资金 1,500,000.00 元。

(4) 本期收到深圳市贸易工业局返还的出口贸易退税 9,050.00 元。

26、股本

	本次变动前		本次变动增减(+, -)					本次变动后	
	数量	比例	发行新股	送股	公积金转股	其他	小计	数量	比例
一、有限售条件股	57,567,174	65.84%			28,783,587		28,783,587	86,350,761	65.84%

份							
1、国家持股							
2、国有法人持股							
3、其他内资持股							
其中：境内非 国有法人持股							
境内自然 人持股	56,417,616	64.53%		28,208,808	28,208,808	84,626,424	64.53%
4、外资持股							
其中：境外法 人持股							
境外自然 人持股							
5、高管股份	1,149,558	1.31%		574,779	574,779	1,724,337	1.31%
二、无限售条件股 份	29,862,826	34.16%		14,931,413	14,931,413	44,794,239	34.16%
1、人民币普通股	29,862,826	34.16%		14,931,413	14,931,413	44,794,239	34.16%
2、境内上市的外 资股							
3、境外上市的外 资股							
4、其他							
三、股份总数	87,430,000	100%		43,715,000	43,715,000	131,145,000	100%

说明：

(1) 经 2007 年 11 月 23 日中国证券监督管理委员会证监发行字[2007]441 号文《关于核准深圳市证通电子股份有限公司首次公开发行股票的通知》核准，公司向社会公开发行人民币普通股 2200 万股(每股面值 1 元)，发行后股本增至 8,743 万股，共计募集资金 248,160,000.00 元，扣除发行费，实际募集资金净额 233,432,570.00 元，其中新增股本 22,000,000.00 元，增加资本公积 211,432,570.00 元。业经深圳市鹏城会计师事务所深鹏所验字[2007]181 号验资报告验证。

(2) 公司 2009 年 6 月 12 日召开的 2008 年度股东大会审议通过 2008 年度分红派息方案：以公司现有总股本 8743 万股为基数，向全体股东每 10 股派发现金红利 2 元（含税），同时以资本公积金向全体股东每 10 股转增 5 股。

27、资本公积

项 目	2008-12-31	本年增加	本年减少	2009-6-30
-----	------------	------	------	-----------

股本溢价	211,440,198.78		43,715,000.00	167,725,198.78
------	----------------	--	---------------	----------------

说明：详见附注五-26。

28、盈余公积

项 目	2008-12-31	本年增加	本年减少	2009-6-30
法定盈余公积	6,649,371.17	1,490,377.88		8,139,749.05
任意盈余公积				
合 计	6,649,371.17	1,490,377.88		8,139,749.05

说明：本期增加数系按净利润的 10%提取的法定盈余公积。

29、未分配利润

项 目	2009-6-30	2008-12-31
年初未分配利润	93,696,068.22	52,498,547.80
加：本年利润	33,535,706.02	65,861,310.19
减：提取法定盈余公积	1,490,377.88	2,758,695.22
减：提取任意盈公积		
减：分配普通股股利	17,486,000.00	21,857,500.00
减：转作股本的普通股股利		
年末未分配利润	108,255,396.36	93,743,662.77

说明：公司 2009 年 6 月 12 日召开的 2008 年度股东大会审议通过 2008 年度分红派息方案：以公司现有总股本 8743 万股为基数，向全体股东每 10 股派发现金红利 2 元（含税），共 17,486,000.00 元。

30、营业收入及成本

行 业	营业收入	
	2009 年(1-6 月)	2008 年(1-6 月)
加密键盘	20,379,139.33	32,420,200.40
其中：内销	6,967,759.16	10,846,173.14
出口	13,411,380.17	21,574,027.26
电话 E-POS	175,653,808.44	67,515,998.86
其中：内销	175,653,808.44	67,515,998.86
出口		

自助服务终端	57,158,253.99	42,603,133.45
其中：内销	52,068,379.90	39,885,506.39
出口	5,089,874.09	2,717,627.06
银行柜台端末设备	8,589,239.33	3,636,936.77
其中：内销	8,545,452.79	3,320,356.97
出口	43,786.54	316,579.80
信用卡付费电话	1,264,456.50	3,243,542.92
其中：内销		2,393,144.17
出口	1,264,456.50	850,398.75
精密机械加工	8,486,219.38	10,275,996.01
其中：内销	5,051,053.76	9,125,358.54
出口	3,435,165.62	1,150,637.47
其他	21,951,213.00	5,397,407.06
运营收入	1,433,177.81	
合计	294,915,507.78	165,093,215.47

行 业	营业成本	
	2009年(1-6月)	2008年(1-6月)
加密键盘	7,108,515.33	13,614,282.77
其中：内销	3,738,780.40	6,673,555.14
出口	3,369,734.93	6,940,727.63
电话 E-POS	140,711,002.07	44,652,832.58
其中：内销	140,711,002.07	44,652,832.58
出口		
自助服务终端	40,894,630.00	30,772,882.75
其中：内销	37,968,492.23	29,685,831.93
出口	2,926,137.77	1,087,050.82
银行柜台端末设备	5,629,373.77	1,991,979.17
其中：内销	5,602,144.22	1,847,618.78
出口	27,229.55	144,360.39
信用卡付费电话	952,136.76	2,815,898.85
其中：内销		2,094,979.17
出口	952,136.76	720,919.68
精密机械加工	5,696,767.26	9,107,605.30
其中：内销	3,700,626.88	8,340,820.49
出口	1,996,140.38	766,784.81
其他	9,856,556.31	3,022,937.62
运营收入	682,572.60	

合 计	211,531,554.10	105,978,419.04
-----	----------------	----------------

项 目	营业毛利	
	2009年(1-6月)	2008年(1-6月)
加密键盘	13,270,624.00	18,805,917.63
其中：内销	3,228,978.76	4,172,618.00
出口	10,041,645.24	14,633,299.63
电话 E-POS	34,942,806.37	22,863,166.28
其中：内销	34,942,806.37	22,863,166.28
出口		
自助服务终端	16,263,623.99	11,830,250.70
其中：内销	14,099,887.67	10,199,674.46
出口	2,163,736.32	1,630,576.24
银行柜台端末设备	2,959,865.56	1,644,957.60
其中：内销	2,943,308.57	1,472,738.19
出口	16,556.99	172,219.41
信用卡付费电话	312,319.74	427,644.07
其中：内销		298,165.00
出口	312,319.74	129,479.07
精密机械加工	2,789,452.12	1,168,390.71
其中：内销	1,350,426.88	784,538.05
出口	1,439,025.24	383,852.66
其他	12,094,656.69	2,374,469.44
运营收入	750,605.21	
合 计	83,383,953.68	59,114,796.43

说明：

- (1) 公司 2009 年度生产、销售规模扩大，导致营业收入和成本增加。
- (2) 公司前五名客户的销售收入总额及占销售收入总额的比例：

单位名称	金额	占业务收入的比例
中国邮政集团	34,786,324.83	11.80%
农行新疆分行	15,936,526.50	5.40%
浙江金大科技有限公司	13,823,846.15	4.69%
河北邮政局	11,341,025.64	3.85%
香港日立	9,566,137.44	3.24%
合 计	85,453,860.56	28.98%

31、营业税金及附加

项 目	2009 年(1-6 月)	2008 年(1-6 月)
营业税	279,609.73	45,390.70
城建税	98,034.31	42,074.67
教育费附加	288,002.92	118,227.88
地方教育费附加		133.52
水利建设基金		106.82
河道维护费	1,621.87	448.17
个人股利红利所得		10,395.10
合 计	667,268.83	216,776.86

32、销售费用

项 目	2009 年(1-6 月)	2008 年(1-6 月)
销售费用	26,843,943.54	12,926,763.19
其中： 工资福利	7,625,392.18	3,801,041.83
差旅费	3,067,438.42	2,368,010.16
汽车费	164,751.34	125,445.28
电话费	433,432.17	222,525.88
运输费	2,709,384.87	2,215,052.26
维护费	5,954,817.46	
广告费	549,511.63	551,881.15
测试费	64,521.00	166,572.00
认证费	957,110.76	419,355.20
办公费	1,156,982.37	156,078.59
营销网络建设费用	502,335.77	191,965.36

说明：本期销售费用较上年增长 107.66%，主要是公司扩大销售规模、增加销售人员导致工资、差旅费、运输费、维护费增加。

33、管理费用

项 目	2009 年(1-6 月)	2008 年(1-6 月)
管理费用：	21,498,319.79	17,912,437.81
其中： 工资福利	6,710,028.23	4,914,051.05
差旅费	1,564,419.25	708,151.32
办公费	709,316.00	1,017,463.18

电话费	287,846.93	210,744.43
交际应酬费	533,131.70	454,428.89
折旧	766,318.76	893,071.11
产品研发费	7,393,883.50	6,501,840.81
审计评估咨询费	991,270.00	412,243.68
税金	49,462.52	38,765.81
租赁费	148,139.45	130,076.74
其他	855,034.85	173,164.47

说明：本期管理费用较上期增长 20%，主要是：

- (1) 公司加大新产品的研发导致研发费用大幅增加。
- (2) 公司生产销售规模扩大，相应增加管理人员且因公司效益大幅增长，导致工资及绩效考核工资增加。
- (3) 随着销售增长交际应酬费、差旅费相应增加。

34、财务费用

项 目	2009 年(1-6 月)	2008 年(1-6 月)
利息支出	442,359.34	402,436.25
减：利息收入	2,855,127.36	493,178.66
汇兑损失		607,801.35
减：汇兑收益	2,201,850.62	
手续费	61,412.01	42,846.62
合 计	-4,553,206.63	559,905.56

35、资产减值损失

项 目	2009 年(1-6 月)	2008 年(1-6 月)
坏账准备	6,381,352.69	3,347,683.90
存货跌价准备		
合 计	6,381,352.69	3,347,683.90

36、营业外收入

项 目	2009 年(1-6 月)	2008 年(1-6 月)
财政补贴收入	6,012,555.01	2,122,170.00
处理固定资产净收益		

企业扶持基金		
出口退税		
专利补贴		
废品收入		236,968.55
其他	121,037.73	8,330.00
合 计	6,133,592.74	2,367,468.55

说明：

(1) 根据国家发展和改革委员会发改办和深圳市发展和改革局文件“证通金融支付信息安全产品产业化项目”累计收到购买资产补助 500 万元，本期根据购买资产折旧年限转入营业外收入 4,600,000.00 元。

(2) 本期收到深圳市南山区贸易工业局拨入的企业成长壮大分项资金 200,000.00 元，计入营业外收入。

(3) 本期收到深圳市知识产权局拨入的发明专利资助资金 3,800.00 元，计入营业外收入。

(4) 全资子公司深圳市证通金信科技有限公司本期收到财政补助收入 1,208,755.01 元，计入营业外收入。

37、营业外支出

项 目	2009 年(1-6 月)	2008 年(1-6 月)
处理固定资产净损失		2,250.00
违约金及滞纳金、罚款	168,433.55	692.07
捐赠支出		300,000.00
不良品报废损失		
罚款		40,000.00
非常损失		
其他	450.00	26,324.79
合 计	168,883.55	369,266.86

38、所得税

项 目	2009 年(1-6 月)	2008 年(1-6 月)
本期所得税费用	4,887,698.22	4,252,241.40
递延所得税费用		-242,640.72
合 计	4,887,698.22	4,009,600.68

39、收到的其他与经营活动有关的现金主要项目明细

项 目	2009年(1-6月)	2008年(1-6月)
科技三项经费		
利息收入	2,855,127.36	493,178.66
政府补助收入	6,012,555.01	2,122,170.00
往来款		
废品收入		
手续费收入		

40、支付的其他与经营活动有关的现金主要项目明细

项 目	2009年(1-6月)	2008年(1-6月)
差旅费	4,631,857.67	3,076,161.48
汽车费	164,751.34	125,445.28
电话费	721,279.10	433,270.31
运输费	2,709,384.87	2,215,052.26
广告费	549,511.63	551,881.15
测试费	64,521.00	166,572.00
认证费	957,110.76	419,355.20
房租费	148,139.45	130,076.74
办公费	1,866,298.37	1,173,541.77
交际应酬费	533,131.70	1,503,664.90
产品研发费	7,393,883.50	6,501,840.81
审计评估咨询费	991,270.00	1,503,010.61
营销网络建设费用	502,335.77	191,965.36

41、支付的其他与投资活动有关的现金

项 目	2009年度	2008年度
施工合同保函保证金	-	1,353,000.00

说明：2008年11月1日公司与深圳市旭生骏鹏建筑工程有限公司签订了关于证通电子产业园建筑施工合同；为此，2008年12月公司与深圳平安银行股份有限公司深圳龙华支行签订了开立付款保函合同，受益人为深圳市旭生骏鹏建筑工程有限公司，保函担保最高金额为1,353万元，保证期间至2010年5月24日，公司于2008年12月16日支付了保函保证金1,353,000.00元，已从期末现金及现金等价物余额中扣除。

六、母公司财务报表主要项目注释

1、应收账款

(1) 应收账款风险分析：

账 龄	2009-6-30			
	金 额	比 例	坏账准备	净 额
单项金额重大的应收账款	174,170,411.41	85.22%	6,641,190.58	167,529,220.83
单项金额不重大但按信用风险特征组合后该组合的风险较大的应收账款	623,555.50	0.31%	498,844.40	124,711.10
其他单项金额不重大应收款项	29,588,185.51	14.48%	2,742,690.61	26,845,494.9
小 计	204,382,152.42	100.00%	9,882,725.59	194,499,426.83

账 龄	2008-12-31			
	金 额	比 例	坏账准备	净 额
单项金额重大的应收账款	40,809,859.53	71.83%	2,247,800.43	38,562,059.10
单项金额不重大但按信用风险特征组合后该组合的风险较大的应收账款	725,374.56	1.27%	618,097.28	107,277.28
其他单项金额不重大应收款项	15,280,835.28	26.90%	1,083,908.36	14,196,926.92
小 计	56,816,069.37	100.00%	3,949,806.07	52,866,263.30

(2) 应收账款分账龄明细情况：

账 龄	2009-6-30			
	金 额	比 例	坏账准备	净 额
1 年以内	172,453,698.82	84.38%	5,193,067.55	167,260,631.27
1—2 年	25,399,597.95	12.43%	2,539,959.80	22,859,638.15
2—3 年	4,490,013.51	2.20%	898,002.70	3,592,010.81
3—4 年	1,502,768.58	0.74%	751,384.29	751,384.29
4—5 年	178,811.56	0.09%	143,049.25	35,762.31
5 年以上	357,262.00	0.17%	357,262.00	
合 计	204,382,152.42	100.00%	9,882,725.59	194,499,426.83

账 龄	2008-12-31			
	金 额	比例	坏账准备	净 额
1年以内	46,510,850.93	81.86%	2,318,067.55	44,192,783.38
1—2年	7,815,860.86	13.76%	660,844.64	7,155,016.22
2—3年	1,763,983.02	3.1%	352,796.60	1,411,186.42
3—4年	183,046.56	0.32%	91,523.28	91,523.28
4—5年	78,770.00	0.14%	63,016.00	15,754.00
5年以上	463,558.00	0.82%	463,558.00	-
合 计	56,816,069.37	100.00%	3,949,806.07	52,866,263.30

说明：

(1) 公司根据公司经营规模、业务性质及客户结算状况等确定单项金额重大的应收账款标准 2007 年为 30 万元，2008 年为 50 万元，2009 年为 50 万元。

(2) 2009 年 6 月 30 日前五名欠款单位情况如下

单位名称	所欠金额	比例	欠款时间	欠款内容
河北邮政	13,269,000.00	6.49%	2009 年	货款
浙江金大科技有限公司	12,604,200.00	6.17%	2009 年	货款
农业银行新疆生产建设兵团分行	12,359,000.00	6.05%	2009 年	货款
黑龙江移动	6,429,100.00	3.15%	2009 年	货款
农业银行新疆建设团分行	6,212,736.00	3.04%	2009 年	货款
合 计	50,874,036.00	24.89%		

应收账款期末余额中无欠持有本公司 5%(含 5%)以上股份的股东单位的款项。

2、其他应收款

(1) 其他应收款风险分析：

账 龄	2009-6-30			
	金 额	比例(%)	坏账准备	净 额
单项金额重大的其它应收款	4,630,709.26	70.54%	678,440.18	3,952,269.08
单项金额不重大但按信用风险特征组合后该组合的风险较大的其它应收款	101,236.60	1.54%	80989.28	20,247.32
其他单项金额不重大其它应收款	1,832,581.14	27.92%	271,540.14	1,561,041.00
小 计	6,564,527.00	100.00%	1,030,969.60	5,533,557.40

账 龄	2008-12-31
-----	------------

	金 额	比 例	坏账准备	净 额
单项金额重大的其它应收款	2,810,610.17	78.84%	256,749.58	2,553,860.59
单项金额不重大但按信用风险特征组合后该组合的风险较大的其它应收款	250,383.05	7.02%	199,952.44	50,430.61
其他单项金额不重大其它应收款	504,151.10	14.14%	40,885.65	463,265.45
小 计	3,565,144.32	100.00%	497,587.67	3,067,556.65

(2) 其他应收款分账龄明细情况:

账 龄	2009-6-30			
	金 额	比例(%)	坏账准备	净 额
1 年以内	3,077,814.85	24.04%	153,890.74	2,923,924.11
1-2 年	1,798,571.99	50.25%	179,857.20	1,618,714.79
2-3 年	838,077.77	12.77%	167,615.55	670,462.22
3-4 年	501,479.34	7.64%	250,739.67	250,739.67
4-5 年	348,583.05	5.31%	278,866.44	69,716.61
合 计	6,564,527.00	100.00%	1,030,969.60	5,533,557.40

账 龄	2008-12-31			
	金 额	比例(%)	坏账准备	净 额
1 年以内	1,860,004.16	52.17%	90,747.96	1,769,256.20
1-2 年	843,641.50	23.67%	84,364.15	759,277.35
2-3 年	610,115.61	17.11%	122,023.12	488,092.49
3-4 年	2,180.00	0.06%	1,090.00	1,090.00
4-5 年	249,203.05	6.99%	199,362.44	49,840.61
合 计	3,565,144.32	100.00%	497,587.67	3,067,556.65

说明:

(1) 本公司根据公司经营规模等确定单项金额重大的其它应收账款标准 2009 年、2008 年、2007 年皆为 10 万元。

(2) 2009 年 6 月 30 日前五名欠款单位情况如下:

单位名称	所欠金额	比例	时间	性质
中国建设银行股份有限公司湖北省分行	398,500.00	6.07%	2007-2008 年度	保证金
建行广东省分行	300,000.00	4.57%	2006 年	保证金
中国农业银行江苏省分行计划财务部	214,000.00	3.26%	2008 年	保证金

宝安区西乡镇黄田村委	200,000.00	3.05%	2006-2007 年度	押金
中机国际招标公司	155,250.00	2.36%	2009 年	保证金
合 计	1,267,750.00	19.31%		

(3) 其他应收款期末余额中无持有本公司 5%(含 5%)以上股份的股东单位的欠款。

(4) 期末余额中关联方欠款详见附注七(二)。

3、长期股权投资

(1) 长期投资列示如下：

项 目	2008-12-31	本期增加	本期减少	2009-6-30
长期股权投资	20,791,485.85	20,000,000.00		40,791,485.85
减：减值准备	-			
长期股权投资净额	20,791,485.85	20,000,000.00		40,791,485.85

(2) 长期股权投资

被投资单位	投资 期限	股权比 例	初始投资额	2008-12-31	本期权 益调整	累计权 益调整	本期增(减)	2009-6-30
成本法核算单位				-				
长沙证通电子有限 公司	20 年	100%	210,000.00	-				
武汉证通电子有限 公司	10 年	100%	261,129.26	-				
上海证通通讯设备 有限公司	10 年	100%	387,110.20	429,301.56				429,301.56
深圳市证通机电有 限责任公司	10 年	100%	2,925,800.00	1,905,800.00				1,905,800.00
深圳市证通数码科 技有限公司	20 年	51%	2,135,000.00	2,246,993.75				2,246,993.75
深圳市证通金信科 技有限公司	20 年	100%	26,660,000.00	11,331,919.17			20,000,000.00	31,331,919.17
深圳市证通普润电 子有限公司	10 年	100%	4,850,000.00	4,727,471.37				4,727,471.37
深圳市兵港科技有 限公司	10 年	15%	150,000.00	150,000.00				150,000.00
合 计				20,791,485.85			20,000,000.00	40,791,485.85

说明：公司于 2009 年 1 月 14 日对全资控股子公司深圳市金信科技有限公司以货币增资 2000 万元，增资后深圳市金信科技有限公司注册资本为 3000 万元，已由中联会计师事务所有限公司深圳分所审验，报告号为中联深所验字[2009]第 015 号验证。

4、营业收入及成本

行 业	营业收入	
	2009年(1-6月)	2008年(1-6月)
加密键盘	20,379,139.33	32,265,416.00
其中：内销	6,967,759.16	10,691,388.74
出口	13,411,380.17	21,574,027.26
电话 E-POS	160,956,821.97	26,021,061.00
其中：内销	160,956,821.97	26,021,061.00
出口		
自助服务终端	57,158,253.99	42,232,692.00
其中：内销	52,068,379.90	39,515,064.94
出口	5,089,874.09	2,717,627.06
银行柜台端末设备	8,589,239.33	3,310,578.00
其中：内销	8,545,452.79	2,993,998.20
出口	43,786.54	316,579.80
信用卡付费电话	1,264,456.50	850,398.75
其中：内销		
出口	1,264,456.50	850,398.75
精密机械加工	2,643,047.67	1,150,637.47
其中：内销	39,505.98	
出口	2,603,541.69	1,150,637.47
其他	7,904,349.69	5,250,784.77
运营收入	1,433,177.81	
合计	260,328,486.29	111,081,567.99

行 业	营业成本	
	2009年(1-6月)	2008年(1-6月)
加密键盘	7,108,515.33	12,631,910.36
其中：内销	3,738,780.40	6,591,182.73
出口	3,369,734.93	6,040,727.63
电话 E-POS	153,197,007.30	24,100,306.43
其中：内销	153,197,007.30	24,100,306.43
出口		
自助服务终端	40,894,630.00	30,570,986.32
其中：内销	37,968,492.23	29,483,935.50
出口	2,926,137.77	1,087,050.82

银行柜台端末设备	5,629,373.77	1,819,917.28
其中：内销	5,602,144.22	1,675,556.89
出口	27,229.55	144,360.39
信用卡付费电话	952,136.76	735,632.33
其中：内销		
出口	952,136.76	735,632.33
精密机械加工	1,586,782.27	782,433.48
其中：内销	38,624.94	
出口	1,548,157.33	782,433.48
其他	4,926,718.46	2,912,687.41
运营收入	682,572.60	
合计	214,977,736.49	73,553,873.61

行 业	营业毛利	
	2009年(1-6月)	2008年(1-6月)
加密键盘	13,270,624.00	19,633,505.64
其中：内销	3,228,978.76	4,100,206.01
出口	10,041,645.24	15,533,299.63
电话 E-POS	7,759,814.67	1,920,754.57
其中：内销	7,759,814.67	1,920,754.57
出口		
自助服务终端	16,263,623.99	11,661,705.68
其中：内销	14,099,887.67	10,031,129.44
出口	2,163,736.32	1,630,576.24
银行柜台端末设备	2,959,865.56	1,490,660.72
其中：内销	2,943,308.57	1,318,441.31
出口	16,556.99	172,219.41
信用卡付费电话	312,319.74	114,766.42
其中：内销		
出口	312,319.74	114,766.42
精密机械加工	1,056,265.40	368,203.99
其中：内销	881.04	
出口	1,055,384.36	368,203.99
其他	2,977,631.23	2,338,097.36
运营收入	750,605.21	
合计	45,350,749.80	37,527,694.38

七、关联方关系及交易

(一)关联方概况

1、与本公司存在关联关系的关联方，包括已于附注三列示的存在控制关系的关联公司及下列存在控制关系的本公司股东和不存在控制关系的关联各方。

存在控制关系的本公司股东

名称	拥有本公司股份比例	与本公司关系
曾胜强、许忠桂夫妇	44.03%	本公司实际控制人

存在控制关系的关联方所持股份及其变化

股东名称	2007-12-31	比例	本期增加(减少)	2008-12-31	比例
曾胜强、许忠桂夫妇	38,491,488.00	44.03%	19,245,744.00	57,737,232.00	44.03%

2、不存在控制关系但有交易往来的关联方

企业名称	与本公司的关系
曾胜辉	本公司股东、副总经理
林楚彬	本公司董事、副总经理
深圳市贝朗管理顾问有限公司	其总经理为本公司董事

(二)关联方交易事项

1、接受咨询服务

关联方向公司提供管理咨询服务明细如下：

关联方名称	2009年(1-6月)		2008年(1-6月)	
	金额	该项交易占同类交易的比例	金额	该项交易占同类交易的比例
深圳市贝朗管理顾问有限	150,000.00	100.00%	-	-

公司

参照市场同类交易价格，协商确定。

2、担保

2009年6月10日，本公司与招商银行股份有限公司深圳深南中支行签订5,000万元的授信额度（合同编号：2009年侨字第0009278072号），由公司股东曾胜辉、曾胜强、许忠桂提供5,000万元最高额不可撤销担保（合同编号：2009年侨字第0009278072-1、2009年侨字第0009278072-2、2009年侨字第0009278072-3）。截至2009年6月30日借款余额3000万元。

3、关联方应收应付款项余额

关联方名称	金额		占各科目款项余额比例	
	2009-6-30	2008-12-31	2009-6-30	2008-12-31
其他应收款：				
林楚彬	16,000.00	45,994.35	0.25%	0.80%

八、或有事项

截至2009年6月30日止，本公司无需披露之重大承诺事项。

九、承诺事项

截至2009年6月30日止，本公司无需披露之重大承诺事项。

十、资产抵押情况

截至2009年6月30日止，本公司资产抵押情况如下：

抵押物	账面金额	取得借款的金额
宝安区公明街道松白路土地使用权	37,613,250.00	80,000,000.00
深圳市西海岸18层	5,765,898.19	
深圳市西海岸19层娱乐室	1,007,936.00	30,000,000.00
南油天安工业村8号3A	2,038,650.00	
合计	46,425,734.19	110,000,000.00

2008年10月24日本公司为取得深圳平安银行股份有限公司深圳龙华支行本金为8000万元借款额度，将深圳市宝安区公明街道松白路土地使用权（深房地字第50002798号）进行抵押，借款期限12个月。

2009年6月11日本公司为取得招商银行深南中路支行本金为5000万元借款额度，将深圳市西海岸18层、娱乐室及南油天安工业村8号3A的房产（深房地字第4000303350号、深房地字第4000303351号、深房地字第4000303874号）进行抵押，授信期限2年，截止本期累计借款3000万元。

十一、资产负债表日后非调整事项

1、2009年7月8日公司已提前偿还深圳平安银行股份有限公司深圳龙华支行短期借款3000万元。

2、2009年7月8日公司已提前偿还深圳招商银行深南中路支行借款短期借款1000万元。

十二、其他重大事项

截至2009年6月30日止，本公司无需披露之重大承诺事项。

十三、现金流量表补充资料

1、合并现金流量表补充资料

项 目	2009年1-6月	2008年1-6月
一、经营活动产生的现金流量：		
销售商品、提供劳务收到的现金	191,382,185.58	140,965,814.05
收到的税费返还	2,051,432.29	
收到的其他与经营活动有关的现金	13,673,781.42	3,343,787.12
现金流入小计	207,107,399.29	144,309,601.17
购买商品、接受劳务支付的现金	226,281,751.05	173,927,916.08
支付给职工以及为职工支付的现金	19,607,849.04	16,160,939.46
支付的各项税费	40,246,520.11	15,710,496.10
支付的其他与经营活动有关的现金	41,057,319.49	21,054,430.63

现金流出小计	327,193,439.69	226,853,782.27
经营活动产生的现金流量净额	-120,086,040.40	-82,544,181.10
二、投资活动产生的现金流量:		
收回投资所收到的现金		
取得投资收益所收到的现金		
处置固定资产、无形资产和其他长期资产而收回的现金净额		12,000.00
购买或处置子公司及其他营业单位所得的现金净额		
收到的其他与投资活动有关的现金		
现金流入小计		12,000.00
购建固定资产、无形资产和其他长期资产所支付的现金	38,166,828.70	19,043,260.72
投资所支付的现金		
取得子公司及其他营业单位支付的现金净额		
支付的其他与投资活动有关的现金		
现金流出小计	38,166,828.70	19,043,260.72
投资活动产生的现金流量净额	-38,166,828.70	-19,031,260.72
三、筹资活动产生的现金流量:		
吸收投资所收到的现金		
其中: 子公司吸收少数股东权益性投资收到的现金		
借款所收到的现金	190,000,000.00	
收到的其他与筹资活动有关的现金		
现金流入小计	190,000,000.00	
偿还债务所支付的现金	161,000,000.00	25,000,000.00
分配股利、利润或偿付利息所支付的现金	5,972,565.20	22,259,936.25
其中: 支付少数股东的股利		
支付的其他与筹资活动有关的现金		
现金流出小计	166,972,565.20	47,259,936.25
筹资活动产生的现金流量净额	23,027,434.80	-47,259,936.25
四、汇率变动对现金的影响额		-34,506.28
五、现金及现金等价物净增加额	-135,225,434.30	-148,869,884.35
加: 期初现金及现金等价物余额	291,386,129.20	294,577,861.84
六、期末现金及现金等价物余额	156,160,694.90	145,707,977.49

2、母公司现金流量表补充资料

项 目	2009年1-6月	2008年1-6月
一、经营活动产生的现金流量:		

销售商品、提供劳务收到的现金	157,449,955.73	96,145,427.85
收到的税费返还	842,677.28	
收到的其他与经营活动有关的现金	10,131,592.35	2,560,528.55
现金流入小计	168,424,225.36	98,705,956.40
购买商品、接受劳务支付的现金	195,895,010.71	102,548,372.85
支付给职工以及为职工支付的现金	11,721,824.93	10,101,915.40
支付的各项税费	13,726,352.08	9,516,033.70
支付的其他与经营活动有关的现金	26,346,352.05	14,127,123.45
现金流出小计	247,689,539.77	136,293,445.40
经营活动产生的现金流量净额	-79,265,314.41	-37,587,489.00
二、投资活动产生的现金流量:		
收回投资所收到的现金		
取得投资收益所收到的现金		
处置固定资产、无形资产和其他长期资产而收回的 现金净额		12,000.00
购买或处置子公司及其他营业单位所得的现金净额		
收到的其他与投资活动有关的现金		
现金流入小计		12,000.00
购建固定资产、无形资产和其他长期资产所支付的 现金	37,867,121.95	17,754,553.07
投资所支付的现金	20,000,000.00	3,500,000.00
取得子公司及其他营业单位支付的现金净额		
支付的其他与投资活动有关的现金		30,750,000.00
现金流出小计	57,867,121.95	21,254,553.07
投资活动产生的现金流量净额	-57,867,121.95	-21,242,553.07
三、筹资活动产生的现金流量:		
吸收投资所收到的现金		
借款所收到的现金	190,000,000.00	
收到的其他与筹资活动有关的现金		
现金流入小计	190,000,000.00	
偿还债务所支付的现金	161,000,000.00	25,000,000.00
分配股利、利润或偿付利息所支付的现金	5,972,565.20	22,259,936.25
支付的其他与筹资活动有关的现金		
现金流出小计	166,972,565.20	47,259,936.25
筹资活动产生的现金流量净额	23,027,434.80	-47,259,936.25
四、汇率变动对现金的影响额		-34,506.28
五、现金及现金等价物净增加额	-114,105,001.56	-136,874,484.60
加: 期初现金及现金等价物余额	264,604,742.15	273,140,099.73
六、期末现金及现金等价物余额	150,499,740.59	136,265,615.13

十四、相关指标计算表

1、本公司 2009 年 6 月 30 日净资产收益率和每股收益有关指标如下：

报告期利润	净资产收益率（%）		每股收益	
	全面摊薄	加权平均	基本	稀释
归属于母公司所有者的净利润	8.08%	8.23%	0.26	0.26
扣除非经营性损益后归属于母公司所有者的净利润	5.92%	6.04%	0.19	0.19

2、本公司 2008 年 6 月 30 日净资产收益率和每股收益有关指标如下：

报告期利润	净资产收益率（%）		每股收益	
	全面摊薄	加权平均	基本	稀释
归属于母公司所有者的净利润	6.23%	6.10%	0.17	0.17
扣除非经营性损益后归属于母公司所有者的净利润	6.00%	5.66%	0.16	0.16

3、本公司扣除非经常性损益后的利润计算如下：

项 目	2009 年(1-6 月)	2008 年 1-6 月
一、归属普通股股东的净利润	33,535,706.02	22,139,830.12
二、非经常性损益项目：		
（一）非流动性资产处置损益，包括已计提资产减值准备的冲销部分；		-2,250.00
（二）越权审批，或无正式批准文件，或偶发性的税收返还、减免；	2,991,239.72	2,122,170.00
（三）计入当期损益的政府补助，但与公司正常经营业务密切相关，符合国家政策规定、按照一定标准定额或定量持续享受的政府补助除外；	6,012,555.01	
（四）计入当期损益的对非金融企业收取的资金占用费；		-
（五）企业取得子公司、联营企业及合营企业的投资成本小于取得投资时应享有被投资单位可辨认净资产公允价值产生的收益；		-
（六）非货币性资产交换损益；		-
（七）委托他人投资或管理资产的损益；		-
（八）因不可抗力因素，如遭受自然灾害而计提的各项资产减值准备；		-

(九) 债务重组损益；		-
(十) 企业重组费用，如安置职工的支出、整合费用等；		-
(十一) 交易价格显失公允的交易产生的超过公允价值部分的损益；		-
(十二) 同一控制下企业合并产生的子公司期初至合并日的当期净损益；		-
(十三) 与公司正常经营业务无关的或有事项产生的损益；		-
(十四) 除同公司正常经营业务相关的有效套期保值业务外，持有交易性金融资产、交易性金融负债产生的公允价值变动损益，以及处置交易性金融资产、交易性金融负债和可供出售金融资产取得的投资收益；		-
(十五) 单独进行减值测试的应收款项减值准备转回；		-
(十六) 对外委托贷款取得的损益；		-
(十七) 采用公允价值模式进行后续计量的投资性房地产公允价值变动产生的损益；		-
(十八) 根据税收、会计等法律、法规的要求对当期损益进行一次性调整对当期损益的影响；		-
(十九) 受托经营取得的托管费收入；		-
(二十) 除上述各项之外的其他营业外收入和支出；	-47,845.82	-121,718.31
(二十一) 其他符合非经常性损益定义的损益项目。		-
所得税影响		-375,975.50
少数股东损益影响		-
非经常性损益合计	8,955,948.91	1,622,226.19
三、扣除非经常性损益后的归属普通股股东的净利润	24,579,757.11	20,517,603.93

说明：

(1) 越权审批，或无正式批准文件，或偶发性的税收返还、减免项目系本公司控股子公司深圳市证通金信科技有限公司根据国发[2007]39号《国务院关于实施企业所得税过渡优惠政策的通知》，自2008年1月1日起，原享受低税率优惠政策的企业，在新税法施行后5年内逐步过渡到法定税率。其中：享受企业所得税15%税率的企业，2008年按18%税率执行，2009年按20%税率执行。公司于2006年11月10日收到深圳市南山区国家税务局深国税南减免[2006]0232号《深圳市国家税务局减、免税批准通知书》，从2005年起开始享受企业所得税“二免三减”税收优惠政策，2008年实际执行9%的企业所得税率，2009年实际执行10%

的企业所得税率。

4、计算方法

(1) 全面摊薄净资产收益率的计算公式如下：

$$\text{全面摊薄净资产收益率} = P \div E$$

其中，P 为归属于公司普通股股东的净利润或扣除非经常性损益后归属于公司普通股股东的净利润；E 为归属于公司普通股股东的期末净资产。

(2) 加权平均净资产收益率的计算公式如下：

$$\text{加权平均净资产收益率} = P / (E_0 + NP \div 2 + E_i \times M_i \div M_0 - E_j \times M_j \div M_0 \pm E_k \times M_k \div M_0)$$

其中：P 分别对应于归属于公司普通股股东的净利润、扣除非经常性损益后归属于公司普通股股东的净利润；NP 为归属于公司普通股股东的净利润；E₀ 为归属于公司普通股股东的期初净资产；E_i 为报告期发行新股或债转股等新增的、归属于公司普通股股东的净资产；E_j 为报告期回购或现金分红等减少的、归属于公司普通股股东的净资产；M₀ 为报告期月份数；M_i 为新增净资产下一月份起至报告期期末的月份数；M_j 为减少净资产下一月份起至报告期期末的月份数；E_k 为因其他交易或事项引起的净资产增减变动；M_k 为发生其他净资产增减变动下一月份起至报告期期末的月份数。

(3) 基本每股收益参照如下公式计算：

$$\text{基本每股收益} = P \div S$$

$$S = S_0 + S_1 + S_i \times M_i \div M_0 - S_j \times M_j \div M_0 - S_k$$

其中：P 为归属于公司普通股股东的净利润或扣除非经常性损益后归属于普通股股东的净利润；S 为发行在外的普通股加权平均数；S₀ 为期初股份总数；S₁ 为报告期因公积金转增股本或股票股利分配等增加股份数；S_i 为报告期因发行新股或债转股等增加股份数；S_j 为报告期因回购等减少股份数；S_k 为报告期缩股数；M₀ 报告期月份数；M_i 为增加股份下一月份起至报告期期末的月份数；M_j 为减少股份下一月份起至报告期期末的月份数。

(4) 稀释每股收益参照如下公式计算：

稀释每股收益 = $[P + (\text{已确认为费用的稀释性潜在普通股利息} - \text{转换费用}) \times (1 - \text{所得税率})] / (S_0 + S_1 + S_i \times M_i \div M_0 - S_j \times M_j \div M_0 - S_k + \text{认股权证、股份期权、可转换债券等增加的普通股加权平均数})$

其中，P 为归属于公司普通股股东的净利润或扣除非经常性损益后归属于公司普通股股东的净利润。

上述 2009 年 1-6 月份公司财务报表及其相关附注是我们按照企业会计准则(2006 年版)的规定编制。

主管会计工作的
公司法定代表人：_____ 公司负责人：_____ 会计机构负责人：_____

日 期：_____ 日 期：_____ 日 期：_____