

股票代码：002657

股票简称：中科金财

上市地点：深圳证券交易所



北京中科金财科技股份有限公司发行股份及支付现金购买资产并募集配套资金暨关联交易报告书 (修订稿)

序号	交易对方	住所（通讯地址）
1	刘开同	天津市南开区华苑地华里***
2	董书倩	天津市南开区华苑地华里***
3	刘运龙	安徽省霍邱县户胡镇户胡街道****
4	天津滨河数据信息技术有限公司	天津市高新区天津滨海高新区华苑产业区迎水道 150 号 E 座 1 门 1103 单元
序号	标的公司	住所（通讯地址）
1	天津滨河创新科技有限公司	天津市高新区天津华苑产业区海泰发展六道 6 号海泰绿色产业基地 G 座 401 室-04-23
序号	募集配套资金特定对象	住所（通讯地址）
1	杨承宏	北京市海淀区学院路**号唯实大厦**层
2	赫喆	北京市海淀区学院路**号唯实大厦**层
3	谢晓梅	北京市海淀区万柳华府玺园**号楼****号
4	周惠明	上海市黄浦区河南南路***号
5	张伟	上海市闵行区红松东路***弄古北虹苑*号楼***号
6	吴红心	杭州市密渡桥路*号白马大厦**

独立财务顾问



广东省深圳市福田区中心三路 8 号卓越时代广场（二期）北座

二零一四年十一月

公司声明

本公司及董事会全体成员保证本报告书内容的真实、准确、完整，对报告书的虚假记载、误导性陈述或重大遗漏负连带责任。

本公司财务负责人和主管会计工作的负责人、会计机构负责人保证本报告书及其摘要中财务会计资料真实、完整。

本次交易对方刘开同、董书倩、刘运龙、天津滨河数据信息技术有限公司以及本次募集配套资金特定对象杨承宏、赫喆、谢晓梅、周惠明、张伟和吴红心保证其为本次交易所提供的有关信息真实、准确和完整，不存在虚假记载、误导性陈述或者重大遗漏，并对所提供信息的真实性、准确性和完整性承担个别和连带的法律责任。

本次发行股份及支付现金购买资产并募集配套资金已经取得中国证监会的核准。审批机关对于本次交易相关事项所做的任何决定或意见，均不表明其对本公司股票的价值或投资者的收益作出实质性判断或保证。

本次交易完成后，公司经营与收益的变化，由公司自行负责；因本次交易引致的投资风险，由投资者自行负责。

投资者若对本报告书存在任何疑问，应咨询自己的股票经纪人、律师、专业会计师或其他专业顾问。

修订提示

本部分所述词语或简称与本报告书“释义”所述词语或简称具有相同含义。

本报告书于中科金财 2014 年 8 月 4 日召开第三届董事会第八次会议决议公告日（2014 年 8 月 6 日）进行了披露。本报告书修订情况如下：

1、“重大事项提示”之“一、本次交易方案概述”和“三、本次发行股份的价格和数量”及“第一节 交易概述”之“一、本次交易的基本情况”及“第五节 发行股份情况”之“一、发行股份的基本情况”和“三、本次发行前后上市公司控制权未发生变化”中根据 2014 年半年度权益分派方案调整了本次交易发行价格和发行股份数量，并补充披露了上市公司控股股东、实际控制人针对募集配套资金失败出具的承诺内容；

2、“重大事项提示”之“四、业绩承诺及补偿安排”中根据本次交易双方签署的《盈利补偿协议之补充协议》内容进行了补充披露；

3、“重大事项提示”之“十一、本次交易涉及的风险因素事项”之“（一）与本次交易相关的风险”之“8、交易标的土地延期开工的相关风险”及“第四节 交易标的情况”之“一、交易标的基本情况”之“（四）主要资产的权属状况、对外担保情况及主要负债情况”之“1、主要资产权属状况”之“（5）土地使用权”中补充披露了土地延期开工的最新进展情况；

4、根据中国证监会对本次交易的核准情况，将本报告书中涉及本次交易审批程序的相关内容进行了更新。对“公司声明”，“重大事项提示”之“本次交易构成重大资产重组”与“本次交易尚需履行的审批程序”，“重大事项提示”之“本次交易涉及的风险因素事项”及“第十三节 风险因素”中的“审批风险”、“交易终止的风险”、“配套融资实施风险”、“股票价格波动风险”，“第一节 交易概述”之“四、本次交易的决策过程”等部分相关内容进行了删除或更新补充；

5、“第二节 上市公司基本情况”之“二、上市公司设立及股本变动情况”

之“（三）首次公开发行并上市后股本变动情况”中补充了上市公司 2014 年 9 月权益分派方案情况及股本变化情况；

6、“第四节 交易标的情况”之“二、标的公司主营业务情况”之“1、主要资产权属状况”之“（5）土地使用权”中补充披露了土地延期开工的最新进展情况；

7、“第四节 交易标的情况”之“三、交易标的资产评估情况”之“（四）收益法评估结果”中补充披露了 2014 及 2015 年营业收入可实现性分析情况；

8、“第五节 发行股份情况”之“三、本次发行前后上市公司控制权未发生变化”中根据 2014 年半年度权益分派方案更新了上市公司本次发行前后的股权结构情况；

9、“第四节 交易标的情况”、“第九节 本次交易对上市公司的影响的讨论与分析”、“第十节 财务会计信息”及“第十一节 同业竞争或关联交易”中根据标的公司及中科金财 2014 年 1-6 月的财务数据对相关内容进行了更新；

10、“第十二节 本次交易对上市公司治理机制的影响”之“三、上市公司募集配套资金的管理”补充披露了募集资金的存储、使用、审批权限及决策程序、用途变更、管理监督及责任追究、风险控制措施及信息披露程序等相关内容；

11、“第十三节 风险因素”中根据标的公司 2014 年 1-6 月财务数据、2014 年半年度权益分派方案导致的股份发行价格和数量调整情况、标的公司土地延期开工的最新进展情况等更新了相关内容；

12、“第十四节 其他重要事项说明”之“十、本次交易中对中小投资者权益保护的安排”中增加了本次交易的股东大会表决情况及网络投票落实情况、针对本次交易为中小投资者的投票的落实情况、本次交易标的资产的定价公允性说明以及本次交易后公司不存在摊薄每股收益的填补回报的情况说明。

目 录

公司声明	3
目 录	6
释 义	9
重大事项提示	12
一、本次交易方案概述	12
二、本次交易标的资产的估值和作价情况	13
三、本次发行股份的价格和数量	13
四、业绩承诺及补偿安排	15
五、关于盈利预测的说明	16
六、本次交易构成重大资产重组	17
七、本次交易构成关联交易	17
八、本次重组不属于《重组管理办法》第十二条规定的借壳上市	18
九、独立财务顾问的保荐机构资格	18
十、本次交易涉及的风险因素事项	18
第一节 交易概述	29
一、本次交易的基本情况	29
二、本次交易的背景	30
三、本次交易的目的	31
四、本次交易的决策过程	33
五、本次交易对方及交易标的	33
六、本次交易标的资产的估值和作价情况	33
七、本次交易构成关联交易	34
八、本次交易构成重大资产重组	34
第二节 上市公司基本情况	35
一、上市公司基本情况	35
二、上市公司设立及股本变动情况	35
三、上市公司最近三年控股权变动	41
四、上市公司控股股东、实际控制人概况	41
五、上市公司主营业务发展情况	41
六、上市公司重大资产重组情况	42
七、上市公司最近三年主要财务指标	42
八、其他重要事项	42
第三节 交易对方及募集配套资金特定对象情况	44
一、交易对方基本情况	44
二、募集配套资金特定对象基本情况	48
三、与上市公司之间的关联关系情况	52
四、向上市公司推荐董事或者高级管理人员的情况	52
五、交易对方、募集配套资金特定对象及其主要管理人员最近五年内受过处罚或涉及重大民事诉讼或者仲裁的情况	52
第四节 交易标的情况	54
一、交易标的基本情况	54

二、标的公司主营业务情况.....	70
三、交易标的资产评估情况.....	90
第五节 发行股份情况.....	113
一、发行股份的基本情况.....	113
二、本次发行前后主要财务数据和其他重要指标变化.....	116
三、本次发行前后上市公司控制权未发生变化.....	117
第六节 本次交易合同的主要内容.....	119
一、合同主体及签订时间.....	119
二、交易价格及定价依据.....	119
三、交易对价支付方式、现金对价支付期限及股份锁定安排.....	119
四、资产交付或过户的时间安排.....	121
五、交易标的自定价基准日至交割日期间损益的归属.....	121
六、本次交易完成后标的公司的安排.....	121
七、过渡期安排.....	122
八、协议的生效、终止和解除.....	123
九、交易双方的承诺.....	124
十、违约责任条款.....	128
十一、业绩承诺及补偿安排.....	128
十二、任职期限及竞业限制.....	133
十三、配套融资股份认购协议.....	136
第七节 本次交易的合规性分析.....	139
一、本次交易符合《重组管理办法》第十条的规定.....	139
二、本次交易符合《重组管理办法》第四十二条的规定.....	143
三、本次交易符合《重组管理办法》第四十三条及其适用意见要求的说明.....	146
四、本次交易不存在《上市公司证券发行管理办法》第三十九条规定的不得非公开发行股票的情形.....	147
第八节 本次交易定价的依据及公平合理性分析.....	148
一、交易价格的公允性.....	148
二、董事会对评估机构的独立性、评估假设前提的合理性、评估方法与评估目的的相关性以及评估定价的公允性发表的意见.....	156
三、独立董事对评估机构的独立性、评估假设前提的合理性和评估定价的公允性发表的意见.....	157
第九节 本次交易对上市公司的影响的讨论与分析.....	159
一、本次交易前上市公司财务状况和经营成果的讨论与分析.....	159
二、本次购买资产行业特点和经营情况分析.....	165
三、上市公司完成交易后的财务状况、盈利能力的分析.....	181
四、交易完成后本公司的市场地位及持续发展能力分析.....	186
五、本次募集配套资金的必要性和合理性分析.....	188
第十节 财务会计信息.....	190
一、标的公司财务报告.....	190
二、标的公司财务状况分析.....	191
三、本次交易完成后上市公司简要备考财务报表.....	196
四、上市公司及交易标的盈利预测.....	196
第十一节 同业竞争或关联交易.....	200

一、本次交易对同业竞争的影响.....	200
二、本次交易对关联交易的影响.....	201
第十二节 本次交易对上市公司治理机制的影响.....	203
一、本次交易完成后上市公司的治理结构.....	203
二、本次交易完成后上市公司的独立性.....	205
三、上市公司募集配套资金的管理.....	206
第十三节 风险因素	209
一、与本次交易相关的风险.....	209
二、经营风险.....	213
三、其他风险.....	218
第十四节 其他重要事项说明.....	220
一、本次交易完成后，上市公司资金、资产被实际控制人或其他关联人占用或为其提供担保的情形.....	220
二、本次交易完成后，交易对方及其关联方对拟购买资产非经营性资金占用或标的公司为其提供担保的情形.....	220
三、本次交易对上市公司负债结构的影响.....	220
四、本次交易产生的商誉及会计处理.....	221
五、本次交易前十二个月内购买、出售资产的情况.....	221
六、本次交易相关人员买卖上市公司股票的自查情况.....	222
七、上市公司股票价格波动未达到《关于规范上市公司信息披露及相关各方行为的通知》第五条相关标准.....	224
八、本次交易的相关主体和证券服务机构不存在依据《关于加强上市公司重大资产重组相关股票异常交易监管的暂行规定》第十三条不得参与任何上市公司重大资产重组的情形.....	224
九、本次重组后的现金分红政策.....	225
十、本次交易中对中小投资者权益保护的安排.....	225
第十五节 独立董事及中介机构关于本次交易的意见.....	233
一、独立董事意见.....	233
二、独立财务顾问意见.....	234
三、法律顾问意见.....	234
第十六节 上市公司董事及有关中介机构的声明.....	236
第十七节 与本次交易有关的证券服务机构.....	241
一、独立财务顾问.....	241
二、律师事务所.....	241
三、会计师事务所.....	241
四、资产评估机构.....	241
第十八节 备查文件	242

释 义

在本报告书中，除非另有说明，下列简称具有如下特定含义：

一般性释义		
本报告书	指	北京中科金财科技股份有限公司发行股份及支付现金购买资产并募集配套资金暨关联交易报告书
本次交易	指	北京中科金财科技股份有限公司发行股份及支付现金购买刘开同、董书倩、刘运龙和天津滨河数据信息技术有限公司所持有的天津滨河创新科技有限公司 100% 股权并募集配套资金
本次资产重组、本次重组	指	北京中科金财科技股份有限公司发行股份及支付现金购买刘开同、董书倩、刘运龙和滨河数据所持有的天津滨河创新科技有限公司 100% 股权
本次配套融资	指	北京中科金财科技股份有限公司拟向杨承宏、赫喆、谢晓梅、周惠明、张伟和吴红心非公开发行股份募集配套资金，募集资金总额不超过交易总额的 25%
交易对方	指	刘开同、董书倩、刘运龙、天津滨河数据信息技术有限公司
募集配套资金特定对象、认购人	指	杨承宏、赫喆、谢晓梅、周惠明、张伟和吴红心
交易标的、标的资产、拟购买资产	指	天津滨河创新科技有限公司 100% 股权
标的公司、滨河创新	指	天津滨河创新科技有限公司
滨河数据	指	天津滨河数据信息技术有限公司，系标的公司股东
滨河顺通	指	天津滨河顺通科技有限公司，系标的公司子公司
滨河电子	指	天津滨河创新电子科技有限公司，系标的公司子公司
壬辰软件	指	天津壬辰软件开发有限公司，系标的公司子公司
中科金财、上市公司、本公司、公司	指	北京中科金财科技股份有限公司，股票代码：002657
中科有限	指	北京中科金财科技有限公司
中科电子	指	北京中科金财电子产品有限公司
河北农信	指	河北省农村信用社联合社
浙江农信	指	浙江省农村信用社联合社
御银股份	指	广州御银科技股份有限公司
恒沙科技	指	北京恒沙科技有限责任公司
交易协议	指	北京中科金财科技股份有限公司与刘开同、董书倩、刘运龙、天津滨河数据信息技术有限公司签署的《发行股份及支付现金购买资产协议》、《盈利补偿协议》和北京中科金财科技股份有限公司与刘开同、滨河创新核心人员胡卫彬、蔡宝宇、温长建和徐灵慧签署的《任职期限及竞业限制协议》

《发行股份及支付现金购买资产协议》	指	北京中科金财科技股份有限公司与刘开同、董书倩、刘运龙、天津滨河数据信息技术有限公司签署的《发行股份及支付现金购买资产协议》
《盈利补偿协议》	指	北京中科金财科技股份有限公司与刘开同、董书倩、刘运龙、天津滨河数据信息技术有限公司签署的《盈利补偿协议》
《任职期限及竞业限制协议》	指	北京中科金财科技股份有限公司与刘开同、滨河创新核心人员胡卫彬、蔡宝宇、温长建和徐灵慧签署的《任职期限及竞业限制协议》
《资产评估报告》	指	《北京中科金财科技股份有限公司拟发行股份及支付现金购买天津滨河创新科技有限公司股权项目资产评估报告》
《股份认购协议》	指	北京中科金财科技股份有限公司与募集配套资金特定对象签署的《定向发行股份认购协议》
《公司法》	指	《中华人民共和国公司法》
《证券法》	指	《中华人民共和国证券法》
《重组管理办法》	指	《上市公司重大资产重组管理办法》
《重组若干规定》	指	《关于规范上市公司重大资产重组若干问题的规定》
《发行管理办法》	指	《上市公司证券发行管理办法》
《实施细则》	指	《上市公司非公开发行股票实施细则》
《上市规则》	指	《深圳证券交易所股票上市规则》
《规范运作指引》	指	《深圳证券交易所中小企业板上市公司规范运作指引》
《公司章程》	指	《北京中科金财科技股份有限公司章程》
报告期	指	2012 年度、2013 年度及 2014 年 1-6 月
中国证监会	指	中国证券监督管理委员会
人民银行	指	中国人民银行
工信部	指	中华人民共和国工业和信息化部
银监会	指	中国银行业监督管理委员会
中信证券、独立财务顾问	指	中信证券股份有限公司
大成律师	指	北京大成律师事务所
立信会计师	指	立信会计师事务所（特殊普通合伙）
中联资产评估	指	中联资产评估集团有限公司
审计基准日	指	2014 年 6 月 30 日
评估基准日	指	2014 年 3 月 31 日
交割日	指	标的资产全部过户至中科金财名下的工商变更登记日
元	指	人民币元
专业名词释义		
ATM	指	Automated teller machine，即自动柜员机

CRS	指	Cash Recycling System, 即循环自动柜员机, 也称存取款一体机
农村信用合作社/ 农信社	指	经中国人民银行批准设立、由社员入股组成、实行民主管理、主要为社员提供金融服务的农村合作金融机构
农村商业银行/农商行	指	由辖内农民、农村工商户、企业法人和其他经济组织共同入股组成的股份制地方性金融机构
城市商业银行/城商行	指	前身为城市信用社, 现为中小型股份制商业银行
综合前置系统	指	集前置渠道和前置业务的通讯、交易(服务)处理、业务管理于一体的中台产品, 其根据业务系统的实际情况和需要, 整合了现有各个业务渠道(包括柜面、网上银行、电话银行、ATMP、POSP、第三方相关系统等)
PIN	指	Personal Identification Number 的缩写, 个人身份识别码, 亦即个人密码
C/S	指	Client/Server, 即客户端/服务器端模式
B/S	指	Browser/Server, 即浏览器/服务器端模式
冠字号	指	印在人民币钞面上的号码与符号, 用以唯一标识每一张人民币
灾备系统	指	灾难备份系统, 系为防止出现操作失误或系统故障或外部灾害导致数据丢失, 而将应用、数据集合从应用主机的硬盘或阵列复制到其他存储介质的系统
OEM	指	Original Equipment Manufacturer, 也称为定点生产, 俗称代工。品牌所有者不直接生产产品, 而是利用自己掌握的核心技术、设计、品牌、渠道等控制产品, 具体的加工任务通过合同订购的方式委托同类产品的其他厂家生产, 最终产品使用品牌所有者商标

注:本报告书除特别说明外所有数值保留 2 位小数,若出现总数与各分项数值之和尾数不符的情况,均为四舍五入原因造成。

重大事项提示

公司特别提请投资者注意，在作出投资决策之前务必仔细阅读本报告中“第十三节 风险因素”章节的全部内容，并特别关注以下重要事项及风险因素：

一、本次交易方案概述

本次交易方案为：公司拟通过发行股份和支付现金相结合的方式购买刘开同、董书倩、刘运龙和滨河数据所持有的滨河创新 100% 股权并向特定对象募集配套资金。其中：

1、向刘开同、董书倩、刘运龙和滨河数据合计支付 21,120,422 股股份（占本次重组对价的 60%）和 31,920 万元现金（占本次重组对价的 40%）收购其持有的滨河创新 100% 的股权，具体如下：

序号	姓名	标的公司的股权比例	股票支付金额（万元）	股份支付股票数量（股）	现金支付对价金额（万元）	重组对价合计（万元）
1	刘开同	62.26%	29,811.61	13,150,245	19,874.40	49,686.01
2	董书倩	12.82%	6,137.52	2,707,330	4,091.68	10,229.20
3	刘运龙	6.35%	3,040.08	1,341,014	2,026.72	5,066.80
4	滨河数据	18.57%	8,890.80	3,921,833	5,927.20	14,817.99
合计		100.00%	47,880.00	21,120,422	31,920.00	79,800.00

注：刘开同与董书倩系夫妻关系，为一致行动人，截至本报告书签署日，刘开同与董书倩分别持有滨河数据 80%和 20%的股权。

2、向杨承宏、赫喆、谢晓梅、周惠明、张伟和吴红心非公开发行不超过 11,733,568 股股份，募集配套资金不超过 26,600 万元，并不超过本次交易总金额（本次收购对价与本次配套融资金额之和）的 25%，具体情况如下：

序号	姓名	认购股份数量（股）	募集配套资金金额（万元）	占募集配套资金比例
1	杨承宏	3,154,830	7,152.00	26.89%
2	赫喆	2,111,689	4,787.20	18.00%
3	谢晓梅	1,199,823	2,720.00	10.23%
4	周惠明	1,979,709	4,488.00	16.87%
5	张伟	1,979,709	4,488.00	16.87%

序号	姓名	认购股份数量（股）	募集配套资金金额（万元）	占募集配套资金比例
6	吴红心	1,307,808	2,964.80	11.15%
合 计		11,733,568	26,600.00	100.00%

本次向特定对象募集配套资金将用于支付本次交易中的部分现金对价。若本次募集配套资金未能实施、或募集金额不足以支付现金对价、或募集配套资金未能在中国证监会审核通过本次交易之日起3个月内足额到位，则不能以募集配套资金支付的现金对价由上市公司自有资金支付。

上市公司的控股股东与实际控制人沈飒、朱烨东夫妇承诺，如果因本次交易募集配套资金失败，上市公司无法按照《发行股份及支付现金购买资产协议》向交易对方足额支付现金对价，或因支付相应的现金对价导致上市公司的货币资金余额低于日常业务经营必需规模时，将无条件向上市公司提供担保以便取得银行借款，或者提供其他融资帮助，保障上市公司业务的持续稳定开展。

本次交易完成后，公司将持有滨河创新100%股权，刘开同、董书倩、刘运龙、滨河数据、杨承宏、赫喆、谢晓梅、周惠明、张伟和吴红心将成为上市公司股东。

二、本次交易标的资产的估值和作价情况

本次交易中，资产评估机构中联资产评估采用资产基础法和收益法两种方法对滨河创新的全部股东权益进行了评估，并以收益法评估结果作为最终评估结论。根据中联资产评估出具的资产评估报告（中联评报字[2014]第645号），本次评估基准日为2014年3月31日，滨河创新100%股权的评估值为79,865.17万元。以上述评估值为参考依据，并经上市公司与交易对方共同协商，最终确定滨河创新100%股权作价为79,800.00万元。

关于滨河创新100%股权的评估情况参见本报告书“第四节 交易标的情况”之“三、交易标的资产评估情况”和评估机构出具的有关评估报告和评估说明。

三、本次发行股份的价格和数量

（一）发行价格

本次交易涉及的股份发行包括发行股份购买资产和发行股份募集配套资金两部分，定价基准日均为中科金财第三届董事会第八次会议决议公告日。

按照《重组管理办法》第四十四条规定，上市公司发行股份的价格不得低于本次发行股份购买资产的董事会决议公告日前 20 个交易日公司股票交易均价；
董事会决议公告日前 20 个交易日公司股票交易均价 = 决议公告日前 20 个交易日公司股票交易总额 / 决议公告日前 20 个交易日公司股票交易总量。据此计算，并经公司和交易对方、募集配套资金特定对象协商确认，公司本次发行股份购买资产及募集配套资金的发行价格均为 27.20 元/股。

在定价基准日至股份发行日期间，公司如有现金分红、资本公积金转增股本、送股等除权除息事项，本次发行价格将做相应调整。

2014 年 9 月 10 日，公司召开了 2014 年第二次临时股东大会，审议通过公司 2014 年半年度权益分派方案，即以总股本 104,696,301 股为基数，以资本公积金向全体股东每 10 股转增 2 股。根据公司 2014 年半年度权益分派方案，中科金财将本次交易中的股票发行价格由 27.20 元/股调整为 22.67 元/股。

（二）发行数量

本次发行股份数量包含发行股份购买资产和募集配套资金两部分，按照 27.20 元/股的发行价格计算，两者合计发行股份数量为 27,382,351 股。在定价基准日至股份发行日期间，公司如有现金分红、资本公积金转增股本、送股等除权除息事项，本次发行价格将做相应调整，在本次交易总价不变的情况下，本次发行数量也做相应调整。

根据公司 2014 年半年度权益分派方案，中科金财将本次交易中的股票发行价格由 27.20 元/股调整为 22.67 元/股，本次发行股份的数量也做出相应调整，具体情况如下：

1、发行股份购买资产

本次交易中，公司向刘开同、董书倩、刘运龙和滨河数据发行股份数量的计算公式为：各自所持有滨河创新的股权比例乘以本次交易的股份支付总对价再除以本次股份发行价格，计算结果如出现不足 1 股的尾数舍去取整。根据上述计算

公式，公司需向刘开同、董书倩、刘运龙和滨河数据共发行股份数量为 21,120,422 股。本次交易完成后，交易对方的持股数量如下：

序号	交易对方	持股数量（股）
1	刘开同	13,150,245
2	董书倩	2,707,330
3	刘运龙	1,341,014
4	滨河数据	3,921,833
合 计		21,120,422

2、发行股份募集配套资金

公司拟募集配套资金总额不超过 26,600 万元，用于支付本次交易中的部分现金对价。本次募集配套资金拟发行股份数的计算公式如下：

本次募集配套资金拟发行股份数=拟募集配套资金总额/本次股票发行价格。

根据上述计算公式测算，本次募集配套资金发行股份总数量为不超过 11,733,568 股，其中拟向杨承宏、赫喆、谢晓梅、周惠明、张伟和吴红心分别发行 3,154,830 股、2,111,689 股、1,199,823 股、1,979,709 股、1,979,709 股和 1,307,808 股。

四、业绩承诺及补偿安排

本次交易的利润补偿期为标的资产交割日起连续三个会计年度（含标的股权交割日当年），本次交易对方承诺，如标的资产交割日为 2014 年，则滨河创新 2014 年度、2015 年度和 2016 年度实现的合并报表扣除非经常性损益后归属于母公司股东的净利润分别不低于 6,100 万元、7,250 万元和 8,650 万元；如标的资产交割日为 2015 年，则滨河创新 2015 年度、2016 年度和 2017 年度实现的合并报表扣除非经常性损益后归属于母公司股东的净利润分别不低于 7,250 万元、8,650 万元和 9,450 万元。本次交易完成后，在上述利润补偿期内任一会计年度，如滨河创新截至当期期末累积实现净利润数小于截至当期期末累积承诺净利润数，则交易对方应按照《盈利补偿协议》向公司进行补偿。

1、承诺年度内当年应补偿金额的计算方法为：

当年应补偿金额=（截至当期期末累积承诺净利润－截至当期期末累积实际净利润）/补偿期限内各年的承诺净利润总和×本次重组对价－已补偿金额

本次交易盈利预测补偿的具体方式优先为股份补偿，计算公式为：

当年应补偿股份数量=当年应补偿金额/本次发行价格（按照前述公式计算补偿股份数量并非整数时，则按照四舍五入原则处理）。

2、在各年计算的补偿股份数量小于 0 时，按 0 取值，即已经补偿的股份不冲回。

3、如果补偿期限内上市公司以转增或送股方式进行分配而导致交易对方持有的上市公司股份数发生变化，则每年补偿的股份数量应调整为：

按上款公式计算的补偿股份数量×（1+转增或送股比例）。

4、发生补偿时，交易对方持有的股份不足以补偿的，不足部分以现金补偿，计算公式为：

当年应补偿现金金额=（当年应补偿股份数量－当年实际补偿股份数量）×本次发行价格。

5、发生补偿时，由交易对方根据其各自持有滨河创新的股权比例分别承担。

6、交易对方应在利润补偿期内任一会计年度《专项审核报告》出具后三十个工作日内履行相应的补偿义务。交易对方按照上述条款约定的补偿方式计算出来的补偿金额以交易对方在本次交易所获得的交易对价为限。

五、关于盈利预测的说明

根据立信会计师出具的滨河创新《盈利预测审核报告》和上市公司同期的备考盈利预测审核报告，滨河创新和上市公司 2014-2015 年的盈利预测情况如下：

单位：万元

公司	项 目	2014 年预测数	2015 年预测数
滨河创新	营业收入	17,853.55	21,749.28
	归属于母公司所有者的净利润	6,068.91	7,234.45
中科金财	营业收入	121,013.86	135,377.38

公司	项目	2014年预测数	2015年预测数
	归属于母公司所有者的净利润	12,214.33	14,802.53

上述盈利预测是根据截至盈利预测报告签署之日已知的信息及资料对滨河创新及本公司的经营业绩做出的预测，预测结果基于若干具有不确定性的假设。宏观经济环境的变化、产业政策的调整及意外事件等诸多因素均可能对盈利预测的实现造成重大影响，因此，滨河创新和本公司的盈利预测存在因所依据的各种假设条件发生变化而不能实现的风险。本公司提醒投资者慎重使用上述预测信息并关注该等预测中潜在的不确定性风险。

六、本次交易构成重大资产重组

本次交易中上市公司拟购买滨河创新 100% 股权。根据公司与滨河创新 2013 年度经审计的财务数据以及交易金额情况，相关财务比例计算如下：

单位：万元

项目	滨河创新	中科金财	占比
交易金额/期末资产总额	79,800.00	136,836.63	58.32%
交易金额/期末净资产额	79,800.00	70,995.13	112.40%
年度营业收入	13,995.11	102,282.27	13.68%

注：上表中滨河创新的资产总额、资产净额指标均根据《重组管理办法》的相关规定，取本次交易标的资产的交易金额，其他数据均已经审计。

根据《重组管理办法》的规定，本次交易构成中国证监会规定的上市公司重大资产重组行为。

七、本次交易构成关联交易

本次资产重组的交易对方为刘开同、董书倩、刘运龙和滨河数据，根据《公司法》、《证券法》、《上市规则》等法律、法规及规范性文件的相关规定，上述交易对方不属于上市公司的关联方，因此本次发行股份购买资产部分不构成关联交易。

本次配套融资的认购方中杨承宏为公司第二大股东陈绪华之子，赫喆为公司第三大股东蔡迦之子，杨承宏、赫喆以现金方式认购本公司非公开发行的股份构成关联交易。

综上，本次交易构成关联交易。

八、本次重组不属于《重组管理办法》第十二条规定的借壳上市

自首次公开发行并上市以来，上市公司控制权未发生变更；本次交易完成后，上市公司控制权亦不会发生变更，因此本次重组不属于《重组管理办法》第十二条规定的借壳上市的情形。

九、独立财务顾问的保荐机构资格

本公司聘请中信证券股份有限公司担任本次交易的独立财务顾问，中信证券经中国证监会批准依法设立，具备保荐人资格。

十、本次交易涉及的风险因素事项

（一）与本次交易相关的风险

1、本次交易标的估值较高的风险

本次交易中，资产评估机构中联资产评估采用资产基础法和收益法对滨河创新的全部资产及相关负债进行了评估，并选用收益法的评估结果作为本次评估结论。根据中联资产评估出具的滨河创新资产评估报告（中联评报字[2014]第 645 号），本次评估基准日为 2014 年 3 月 31 日，滨河创新 100% 股权的评估值为 79,865.17 万元，较其合并报表净资产账面值 9,694.50 万元，增值 70,170.67 万元，增值率 723.82%。

本次交易估值系资产评估机构基于国家鼓励农村金融机构发展、鼓励金融机构服务外包的产业政策，银行业经营转型、中小型金融机构信息化建设进程加快的市场机遇，以及标的公司良好的经营现状和突出的行业竞争优势等多方面因素，对标的资产未来的盈利及现金流量水平进行预测后得出，其估值水平具有合理性。

尽管资产评估机构在评估过程中严格按照评估的相关规定，并履行了勤勉、尽职的义务，但由于收益法基于一系列假设并基于对未来的预测，如未来情况出

现预期之外的较大变化，可能导致资产估值与实际情况差异较大，提请投资者注意本次交易标的估值与定价较高的风险。

2、交易终止的风险

在本次交易过程中，交易双方可能因市场政策环境发生变化等原因不断完善交易方案，如交易双方无法就完善交易方案的措施达成一致，则本次交易存在终止的可能。

同时，根据《发行股份及支付现金购买资产协议》约定，如有权监管机构对协议内容和履行提出异议、交易对方违反其承诺从而导致协议的重要原则条款无法得以履行，以致严重影响任何一方签署协议时的商业目的，则上市公司可以终止或解除协议。

综上，本次交易存在可能终止的风险，提请投资者关注该项风险。

3、业绩补偿承诺实施的违约风险

本次交易中，中科金财与交易对方经过协商，约定交易对方须按照《盈利补偿协议》承担业绩补偿责任，以降低标的公司无法实现承诺业绩时对上市公司造成的影响，从而保障上市公司的利益。

根据《发行股份及支付现金购买资产协议》及《盈利补偿协议》中相关约定，本次交易的支付方式、股份锁定安排、现金支付进度及盈利补偿安排具体如下：

(1) 本次交易的支付方式：上市公司向刘开同、董书倩、刘运龙和滨河数据合计支付 21,120,422 股股份（占本次重组对价的 60%）和 31,920 万元现金（占本次重组对价的 40%），具体情况如下：

序号	姓名	标的公司的股权比例	股票支付金额（万元）	股份支付股票数量（股）	现金支付对价金额（万元）	重组对价合计（万元）
1	刘开同	62.26%	29,811.61	13,150,245	19,874.40	49,686.01
2	董书倩	12.82%	6,137.52	2,707,330	4,091.68	10,229.20
3	刘运龙	6.35%	3,040.08	1,341,014	2,026.72	5,066.80
4	滨河数据	18.57%	8,890.80	3,921,833	5,927.20	14,817.99
合计		100.00%	47,880.00	21,120,422	31,920.00	79,800.00

(2) 本次向刘开同、董书倩、刘运龙发行的股份自股份上市之日起十二个

月内不得转让。其中，刘开同、董书倩在十二个月届满后按如下比例逐步解除限售：

A、自本次股份发行交易完成之日起满十二个月，且审计机构对滨河创新 2014 年度实际盈利情况出具《专项审核报告》后，解除锁定股份的数量为因本次交易而获得的中科金财公司股份数量的 30%；

B、审计机构对滨河创新 2015 年度实际盈利情况出具《专项审核报告》后，解除锁定股份的数量为因本次交易而获得的中科金财公司股份数量的 30%；

C、审计机构对滨河创新 2016 年度实际盈利情况出具《专项审核报告》及《减值测试报告》后，解除锁定股份的数量为因本次交易而获得的中科金财公司股份数量的 40%。

公司本次向滨河数据发行的股份自股份上市之日起三十六个月内不得转让。

(3) 本次交易中，上市公司向交易对方分四期支付现金对价：

第一期：上市公司将于取得配套募集资金之日起 5 个工作日内，向交易对方支付现金对价部分的 75%；第二期：在标的公司 2014 年度《专项审核报告》披露后 5 个工作日内，上市公司向交易对方支付现金对价的 10%；第三期：标的公司 2015 年度《专项审核报告》披露后 5 个工作日内，上市公司向交易对方支付现金对价的 10%；第四期：标的公司 2016 年度《专项审核报告》和《减值测试报告》披露后 5 个工作日内，上市公司向交易对方支付现金对价的 5%。

(4) 盈利补偿安排：本次发行股份及支付现金购买资产完成后，在利润补偿期内任一会计年度，如滨河创新截至当期期末累积实现净利润数小于截至当期期末累积承诺净利润数，则交易对方应向上市公司进行补偿。如果交易对方违反《发行股份及支付现金购买资产协议》约定的锁定期安排，或者由于其持有的上市公司股份被冻结、强制执行或因其他原因被限制转让或不能转让，或者对上市公司股份进行转让从而导致其所持有的股份不足以完全履行协议约定的补偿义务的，则在前述任何情况下，交易对方应就股份不足补偿的部分，以现金方式进行足额补偿。

根据上述安排，本次交易对方获取的股份对价占比为 60%，如果在业绩承诺

期内标的公司当年累计盈利未达到业绩承诺当年累计约定金额甚至出现亏损，导致交易对方所获未解锁股份价值无法覆盖当年应补偿业绩金额，尽管交易协议中约定该差额部分应以现金方式补足，但由于本次交易协议约定对交易对方的现金支付进度较快，使得交易对方存在无法依照协议约定完全补偿差额的可能性。因此，在业绩承诺期内，本次交易存在着重组协议约定的补偿措施可能无法执行和业绩补偿违约的风险。

4、配套融资实施风险

本次交易拟向杨承宏、赫喆、谢晓梅、周惠明、张伟和吴红心非公开发行股票募集配套资金，募集资金金额不超过本次交易总金额的 25%，主要用于支付本次收购标的资产的现金对价部分。

本次募集配套资金已由杨承宏、赫喆、谢晓梅、周惠明、张伟和吴红心认购，其已经就本次交易中配套募集资金事宜与上市公司签署了附生效条件的《股份认购协议》，对认购股份数量、认购价格、限售期、支付方式等进行了约定，并明确了违约责任和赔偿措施。尽管如此，若上述认购人出现违约行为，仍将影响本次募集资金进程，甚至可能影响本次重组现金对价的及时支付，提请投资者注意配套融资实施风险。

5、收购整合风险

智能银行整体解决方案为中科金财的核心业务之一以及未来的发展方向，滨河创新是一家银行信息化建设整体外包服务的专业运营商。本次交易完成以后，滨河创新将成为中科金财的全资子公司，双方可以在产品、技术、市场和客户资源等方面形成优势互补，有利于提升上市公司的整体实力。因此，本次交易具有较高的可行性和合理性。但是，上述优势互补的实现需要对滨河创新进行多个层面的整合，整合过程中可能出现双方的比较优势不能有效利用或资源不能充分共享等问题，因此，本次交易是否能够通过整合充分发挥双方的优势、实现整合后的战略协同效应，仍存在不确定性，本公司提醒投资者注意本次交易存在一定的收购整合风险。

6、本次交易形成的商誉减值风险

中科金财本次收购滨河创新 100% 的股权属于非同一控制下的企业合并，根据《企业会计准则》的相关规定，购买方对合并成本大于合并中取得的被购买方可辨认净资产公允价值份额的差额，应当确认为商誉，该等商誉需要在未来每年会计年末进行减值测试。本次交易完成后，上市公司因本次收购将形成较大规模的商誉。

若未来金融信息化及服务外包行业出现波动、滨河创新自身经营规模下滑或者其他因素导致滨河创新未来经营状况和盈利能力未达预期，则上市公司将存在大额商誉减值集中计提的风险，对上市公司盈利水平产生较大的不利影响，提请投资者注意可能的商誉减值风险。

本次交易完成后，公司将通过和标的公司在企业文化、市场、人员、技术、管理等方面的整合，积极发挥标的公司的优势，保持标的公司的持续竞争力，将本次交易形成的商誉对上市公司未来业绩的影响降到最低程度。

7、交易标的土地延期开工的相关风险

2012 年 10 月，滨河创新子公司滨河顺通与天津海泰控股集团有限公司签署了《国有土地使用权转让合同》，以 1,025.19 万元取得了位于天津滨海高新技术产业开发区华苑科技园环外部分的 27,337.3 平方米的土地使用权。2013 年 6 月 17 日，滨河顺通取得了房地证津字第 116051300033 号《房地产权证》。

根据上述《国有土地使用权转让合同》约定，滨河顺通须于 2012 年 10 月 30 日开工建设，不能按期开工建设的，应提前 30 日向天津滨海高新技术产业开发区相关部门提出延建申请，经同意后可以延建，但延建时间最长不得超过 6 个月，未经同意，天津海泰控股集团有限公司可以回购该块土地使用权；滨河顺通未按合同约定日期或同意延建所另行约定日期开工建设的，每延期 1 日，应向滨海高新区土地管理部门支付相当于土地出让金 1% 的违约金；经滨海高新区土地管理部门认定为闲置土地的，闲置时间超过一年但未超过二年的，滨海高新区土地管理部门向滨河顺通收取不低于土地转让金 20% 的土地闲置费，闲置时间达到二年的，滨海高新区土地管理部门无偿收回滨河顺通受让的土地。

2014 年 10 月 15 日，天津海泰控股集团有限公司、滨河顺通与天津滨海高新技术产业开发区国土资源和房屋管理局签署了《〈国有土地使用权转让合同〉

补充合同》。根据该补充合同约定，滨河顺通建设工程开工延期至 2014 年 10 月 30 日，经延期滨河顺通仍不能按期开、竣工，每延期一日，滨河顺通向滨海高新区管委会支付相当于土地出让金总额 1%的违约金。

截至本报告书签署之日，滨河顺通计划开始动工，现已经办理了建设用地规划许可证、环评、人防、门号等手续，施工图纸审查、临水、临电、工程招标等工作正在进行中，但尚未取得该土地的开工许可证，存在缴纳违约金、土地闲置费或土地被回购的风险。

对于该等风险，滨河创新的股东刘开同出具了承诺函，承诺和保证如因滨河顺通名下土地未按期开工建设被收取违约金、闲置费或被政府或其他部门无偿收回的，因此给滨河创新和滨河顺通造成的损失，由其承担赔偿责任，或由其按照评估价格回购该宗土地。

由于该项土地使用权为标的公司的溢余资产，其评估值为 2,323.67 万元，占滨河创新评估值的 2.91%，占比较低，对本次交易的评估结果影响较小，且刘开同承诺将承担该项土地使用权相关的违约金、土地闲置费及土地被回购对标的公司造成的损失，故该项土地未按期开工建设对本次交易的影响较小，风险相对可控。

（二）经营风险

1、市场竞争风险

近年来，国内中小型银行特别是农村金融机构的信息化投资规模快速发展，为行业内的软件公司提供了良好的发展机遇。滨河创新经过多年的发展，凭借其行业客户合作经验、技术研发与服务实力等，在农村金融机构信息化市场内建立了一定的综合竞争优势。随着该等细分市场需求的持续增长，行业发展前景将被金融软件类企业普遍看好，如果国内其他领先的软件企业进入到该领域，则标的公司可能面临着市场竞争加剧、盈利能力下降的风险。

2、核心人员流失的风险

人才是软件和信息技术服务企业的核心资产，在企业技术创新、业务发展中起着举足轻重的作用。滨河创新能在中小型金融机构信息化市场内保持竞争优

势，实现经营规模的持续增长，主要在于滨河创新拥有一支优秀的核心团队，其具有前瞻性的视野、丰富的业务经验、较强的技术研发和运营管理能力。因此，保持标的公司核心人员的稳定性对于滨河创新的发展具有十分重要的意义。尽管滨河创新核心人员与上市公司签署了《任职期限及竞业限制协议》，承诺了一定的任职期限，但如果滨河创新不能建立起激励核心人员充分发挥所长的长效机制，将可能影响核心人员的积极性，造成核心人才的流失，削弱标的公司的竞争力。

3、行业政策风险

软件与信息技术服务业属于国家鼓励发展的战略性、基础性和先导性支柱产业，国务院及有关部门颁布了鼓励软件产业发展的一系列优惠政策，为行业发展建立了良好的政策环境。对于标的公司所从事的面向中小型金融机构信息化服务业务，国家出台了鼓励金融机构服务外包和鼓励农村金融机构发展的相关产业政策，为标的公司所处行业提供了较好的外部环境。

标的公司主要承接银行信息化建设服务业务，其下游客户主要处于银行业。由于国内银行业受政府监管影响较大且目前尚处于经营转型阶段，如果产业政策出现不利于标的公司业务发展的变化，则将对其生产经营造成不利影响。标的公司将密切关注行业政策环境的变化，积极采取措施加以应对，保持生产经营的稳定和持续发展。

4、业务开拓的风险

随着国内银行业经营转型步伐的加快，智能化、电商化、轻型化已逐渐成为行业的重要趋势，金融信息化服务领域的发展空间和市场潜力较大，其业务外包内容将进一步多元化。为了顺应行业发展趋势，抓住市场发展机遇，标的公司需针对客户现实的业务需求持续研发新产品与开拓新业务，以不断扩大经营规模。如果标的公司管理层未能准确判断客户的业务需求，或标的公司的新产品与服务未能满足客户的业务需求，则可能导致新业务不能顺利开展，从而对标的公司的盈利能力造成不利影响。

同时，随着标的公司业务范围的不断开拓，其在金融服务外包领域内与客户的合作层次将逐步加深，银行日常运营过程中的部分风险将转移至标的公司，如

果标的公司在业务流程与风险管理等方面不能及时跟进,将可能加大标的公司的经营风险,影响标的公司的整体盈利水平。

5、盈利预测无法实现的风险

根据本次交易标的资产的收益法评估情况以及标的公司、上市公司的盈利预测,盈利承诺期内标的公司 2014-2016 年度预测的归属于母公司股东的净利润分别为 6,068.91 万元、7,234.45 万元和 8,614.97 万元,2014-2015 年度上市公司归属于母公司股东的净利润分别为 12,214.33 万元和 14,802.53 万元,盈利水平均保持持续上升。

上述盈利预测是根据截至盈利预测报告签署之日已知的信息及资料对滨河创新及上市公司的经营业绩做出的预测,预测结果基于若干具有不确定性的假设。宏观经济的波动、国家法规与产业政策的调整、竞争环境的变化及意外事件等诸多因素均可能对盈利预测的实现造成重大影响,从而可能影响到上市公司股东利益。因此,滨河创新和上市公司的盈利预测存在因所依据的各种假设条件发生变化而不能实现的风险。

本公司提请投资者慎重使用上述预测信息并关注该等预测中潜在的不确定性风险。

6、自助终端设备管理风险

2012-2013 年度及 2014 年 1-6 月,标的公司合作运营模式下的收入规模为 2,988.55 万元、3,696.81 万元和 1,946.65 万元,占同期主营业务收入的比例为 18.02%、26.42%和 26.52%,呈逐年上升趋势。在合作运营模式下,标的公司与银行共同建立自助网点并布放自助终端设备供银行的客户使用,并负责自助机具的安全稳定运行及自助网点的运营管理。由于合作运营模式下的自助终端设备数量较多,分布地域较为分散,如果该等自助终端被盗窃、破坏,或出现断电、宕机等故障,而标的公司未能实施高效的管理、及时地保障自助终端的安全稳定运行,将直接造成标的公司的财产损失,对标的公司的业务开展和盈利水平造成不利影响。

7、供应商集中的风险

标的公司与御银股份的合作历史较长、合作关系稳定，其 ATM、CRS 机具主要采购自御银股份。2012 年、2013 年度及 2014 年 1-6 月，标的公司自御银股份的采购金额达到 8,033.41 万元、4,882.66 万元和 2,461.92 万元，占同期采购总额的比例达到 66.55%、63.91% 和 68.64%，占比较高。未来的业务开展过程中，如果标的公司与御银股份的合作关系发生变动，将有可能影响标的公司的采购成本或采购周期，进而可能对标的公司的业务经营和盈利水平造成一定影响。目前，国内银行自助机具市场供给较为充分，产品标准化程度较高，标的公司的机具采购来源有充分保障，因供应商集中产生的相关风险相对可控。

8、客户合作稳定性风险

长期以来，标的公司专注于农村金融机构的信息化建设等业务，在多年的业务开展中与其核心客户建立起了持续稳定的合作关系和合作模式，保障了经营业务的持续扩张。尽管如此，如果标的公司在未来业务合作中出现了产品质量或服务问题，或其核心客户因自身业务发展规划或管理需求对合作模式进行调整，将可能影响到双方业务合作的稳定性。此外，如果标的公司销售或与银行合作运营的自助终端设备达到使用年限或运营期限届满，客户不再就自助终端设备采购或合作运营管理达成进一步合作意向，将有可能影响标的公司的业务经营，对其持续盈利能力产生不利影响。

报告期内，合作运营管理业务是滨河创新主营业务收入的重要组成部分。截至本报告书签署之日，滨河创新尚在执行的重大合作运营管理合同主要包括：A、2009 年 7 月与安徽旌德县农村信用合作联社签署的《ATM 设备合作协议》，合作期限为六年，时间以每台机具上线之日起计算；B、2010 年 4 月与河北省农村信用社联合社签署的《ATM 合作运营框架协议书》，协议期为五年，协议期满三年后，如无异议续签运营期后两年协议。根据该协议约定，合作运营第一阶段自助设备数量为 3,000 台，在合作协议期起 36 个月内实施完成，每台机具设备运营期限为五年；C、2010 年 11 月与安徽省农村信用社联合社签署的《ATM 合作运营协议书》，合作期限为六年，时间以每台机具上线之日起计算，根据协议约定，机具装机数量需根据安徽省农村信用社联合社需求确定；D、2012 年 10 月与浙江温岭农村合作银行签署的《合作运营协议书》，合作期限为六年，时间以每台设备上线之日起计算。

根据滨河创新与上述客户签订的合作协议，ATM 机网点布放为逐步实施的过程，自助网点设备的布放周期较长，部分达到 3 年之长；每台 ATM 机的合作期限为自其上线之日起 5-6 年，因此，该等协议的整体执行是一个持续滚动的过程，该等协议项下的合作周期超过 6 年，部分将达到 8 年甚至更长。但由于滨河创新部分自助终端的布放时间较早，需进一步延续基于该等自助终端的业务合作。

由于银行 IT 系统是整个银行业务开展的基础，对银行经营较为重要。在银行 IT 系统建设过程中，滨河创新全面深入地了解了银行的业务流程、管理需求和用户使用习惯等关键信息，通过长期的技术开发和技术服务使得客户对其形成了较高的粘性。如果不续签合作合同，新的厂商难以在短期内全面了解既有设备系统的具体情况和银行客户的管理流程及具体需求。因此，银行客户出于降低风险、保证业务持续性和可靠性的考虑，一般情况下倾向于沿用合作密切的供应商，使得双方的合作粘性比较高，业务合作关系较为稳定。但如果标的公司销售或与银行合作运营的自助终端设备达到使用年限或运营期限届满，客户不再就自助终端设备更换或合作运营管理达成进一步续约，将有可能影响标的公司的业务经营，对其持续盈利能力产生不利影响。

9、税率变化风险

标的公司于 2013 年 6 月 27 日取得天津市科学技术委员会、天津市财政局、天津市国家税务局、天津市地方税务局核发的编号为 GR201312000053 的《高新技术企业证书》，有效期三年。根据《企业所得税法》相关规定，标的公司在 2013-2015 年度可以适用 15% 的企业所得税税率。如果标的公司在未来不能持续取得高新技术企业资格或因国家对高新技术企业的税收优惠政策发生变化等因素，导致标的公司无法享受企业所得税的优惠税率，则将对经营业绩产生不利影响。

（三）其他风险

1、股票价格波动风险

股票市场投资收益与投资风险并存。股票价格的波动不仅受中科金财盈利水平和发展前景的影响，而且受国家宏观政策调整、投资者的心理预期、股票市场

的投机行为等诸多因素的影响。本次收购需要一定的时间周期方能完成，在此期间股票市场价格可能出现波动，从而给投资者带来一定的风险。

本公司提醒投资者必须具备风险意识，以便做出正确的投资决策。同时，本公司一方面将以股东利益最大化作为公司最终目标，加强内部管理，努力降低成本，积极拓展市场，提高盈利水平；另一方面将严格按《公司法》、《证券法》等法律、法规的要求规范运作。本次交易完成后，本公司将严格按照《上市规则》的规定，及时、充分、准确地进行信息披露，以利于投资者做出正确的投资决策。

2、其他

本公司不排除因政治、经济、自然灾害等其他不可控因素带来不利影响的可能性。

第一节 交易概述

一、本次交易的基本情况

本次交易方案为：公司拟通过发行股份和支付现金相结合的方式购买刘开同、董书倩、刘运龙和滨河数据所持有的滨河创新 100% 股权并向特定对象募集配套资金。其中：

1、向刘开同、董书倩、刘运龙和滨河数据合计支付 21,120,422 股股份（占本次重组对价的 60%）和 31,920 万元现金（占本次重组对价的 40%）收购其持有的滨河创新 100% 的股权，具体如下：

序号	姓名	标的公司的股权比例	股票支付金额（万元）	股份支付股票数量（股）	现金支付对价金额（万元）	重组对价合计（万元）
1	刘开同	62.26%	29,811.61	13,150,245	19,874.40	49,686.01
2	董书倩	12.82%	6,137.52	2,707,330	4,091.68	10,229.20
3	刘运龙	6.35%	3,040.08	1,341,014	2,026.72	5,066.80
4	滨河数据	18.57%	8,890.80	3,921,833	5,927.20	14,817.99
合计		100.00%	47,880.00	21,120,422	31,920.00	79,800.00

注：刘开同与董书倩系夫妻关系，为一致行动人，截至本报告书签署日，刘开同与董书倩分别持有滨河数据 80% 和 20% 的股权。

2、向杨承宏、赫喆、谢晓梅、周惠明、张伟和吴红心非公开发行不超过 11,733,568 股股份，募集配套资金不超过 26,600 万元，并不超过本次交易总金额（本次收购对价与本次配套融资金额之和）的 25%，具体情况如下：

序号	姓名	认购股份数量（股）	募集配套资金金额（万元）	占募集配套资金比例
1	杨承宏	3,154,830	7,152.00	26.89%
2	赫喆	2,111,689	4,787.20	18.00%
3	谢晓梅	1,199,823	2,720.00	10.23%
4	周惠明	1,979,709	4,488.00	16.87%
5	张伟	1,979,709	4,488.00	16.87%
6	吴红心	1,307,808	2,964.80	11.15%
合计		11,733,568	26,600.00	100.00%

本次向特定对象募集配套资金将用于支付本次交易中的部分现金对价。若本

次募集配套资金未能实施、或募集金额不足以支付现金对价、或募集配套资金未能在中国证监会审核通过本次交易之日起 3 个月内足额到位，则不能以募集配套资金支付的现金对价由上市公司自有资金支付。

上市公司的控股股东与实际控制人沈飒、朱烨东夫妇承诺，如果因本次交易募集配套资金失败，上市公司无法按照《发行股份及支付现金购买资产协议》向交易对方足额支付现金对价，或因支付相应的现金对价导致上市公司的货币资金余额低于日常业务经营必需规模时，将无条件向上市公司提供担保以便取得银行借款，或者提供其他融资帮助，保障上市公司业务的持续稳定开展。

本次交易完成后，公司将持有滨河创新 100% 股权，刘开同、董书倩、刘运龙、滨河数据、杨承宏、赫喆、谢晓梅、周惠明、张伟和吴红心将成为上市公司股东。

二、本次交易的背景

（一）成为行业领先者是本公司的长期发展规划

中科金财所处行业为软件和信息技术服务业。公司确立了以智能银行整体解决方案为核心业务，以数据中心、IT 服务管理、行业应用软件开发、IT 产品增值分销为重要业务，以金融电子商务、金融大数据、信息安全等成长性较好业务为重点培育业务的经营战略，充分利用多年来核心业务在客户粘度、技术、市场等方面的优势，各业务线实行深度专业化，不断提高业务协同能力，为客户提供整体解决方案。

2012 年 3 月中科金财成功上市，获得了资本市场的认可。公司期望借助资本市场的平台，通过行业整合进一步增强市场地位、拓展客户资源、引入领先的服务或解决方案，为公司发展奠定坚实基础。

（二）通过行业整合实现跨越式发展是大势所趋，也是公司的既定战略

目前我国为银行业提供 IT 服务的企业较多，这些企业涵盖了银行业 IT 业务的各个方面，在自己的细分领域内都有独特的优势与壁垒，竞争比较充分。要突

破其他业务领域、实现跨越式发展，很大程度上要依靠并购进行行业整合。

2014年5月，国务院公布了《国务院关于进一步促进资本市场健康发展的若干意见》（国发[2014]17号），明确指出“鼓励市场化并购重组。充分发挥资本市场在企业并购重组过程中的主渠道作用……尊重企业自主决策，鼓励各类资本公平参与并购，破除市场壁垒和行业分割，实现公司产权和控制权跨地区、跨所有制顺畅转让。”在此基础上，中国证监会也推出了一系列措施，简化并购重组审核流程，鼓励领先企业通过资本市场实施并购。通过资本市场并购整合，实现企业的快速扩张发展，符合国家政策鼓励的整体方向。

中科金财明确将内生式发展与外延式发展相结合作为企业快速做大做强的重要方式，符合行业发展趋势与国家政策导向。公司成立了专门的并购团队，积极发掘优秀的企业实施并购工作，以有效实现人才、技术、产品、资本等资源整合和有效协同，增强上市公司综合实力，促进企业快速做大做强。

（三）资本市场为公司外延式发展创造了有利条件

并购、重组是企业快速发展的重要手段之一。本公司作为上市公司，不但从资本市场获得了充足的发展资金，而且更易于采用股份和现金支付等多样化的并购手段，为公司的外延式扩张创造了有利条件。

借助资本市场手段，本公司希望通过并购具有一定客户基础、业务渠道、技术优势和竞争实力的，并且符合自身长期发展战略的相关公司，做强做大公司产业规模，提升公司整体实力，实现公司的跨越式发展。本次对滨河创新实施并购符合本公司的发展战略。

三、本次交易的目的

（一）增强盈利能力，提升公司价值和股东回报

本次收购的滨河创新具有较强的盈利能力，本次交易完成后，本公司的盈利水平将进一步提升。2013年度，本公司每股收益0.54元/股，根据立信会计师提供的备考审计报告，假设2013年初完成重组，则本公司备考的2013年度每股收益将达到0.69元/股，比重组前每股收益增长28%；根据经立信会计师审核的滨

河创新盈利预测报告，滨河创新 2014 年度、2015 年度的净利润分别为 6,068.91 万元、7,234.45 万元；根据经立信会计师审核的中科金财备考盈利预测审核报告，本次交易完成后，本公司 2014 年度、2015 年度备考预测归属于母公司所有者的净利润为 12,214.33 万元、14,802.53 万元。

（二）以本次交易为契机，战略性优化公司的客户结构

随着金融行业制度变革不断推进、市场化改革逐步加深、民间金融机构的活力日益释放，我国农信社（农商行）、城商行等中小型金融机构开始蓬勃发展，过去几年的资产增速与大中型金融机构大致相当，在盈利能力方面甚至增速还要高于传统的大中型金融机构。我国政策仍在继续推动农村信用社等中小型金融机构灵活发展，这将会是未来一段时间银行业金融机构的重要增长点，也是金融服务企业的业务蓝海。

公司作为我国领先的智能银行整体解决方案提供商之一，除了要抓住规模庞大的传统大中型客户之外，有必要在快速成长的中小型金融机构市场占据一定的市场份额，这对公司的长远发展具有战略性价值。通过收购并整合滨河创新，公司将在农信社（农商行）、城商行这一快速增长的业务领域获得优质稳定的客户资源，优化公司的客户结构，有利于公司的长远发展。

（三）拓展产品与服务的销售市场

公司在智能银行领域具有较强优势，能为客户提供管理咨询服务、业务流程再造、网点转型、多渠道整合、移动支付、金融机具制造、金融大数据、信息安全、金融电子商务运营外包等多种产品或服务，业务范围全面且在产品技术和服务水平方面有一定的先进性。

滨河创新的主要客户是农信社（农商行）、城商行等中小型金融机构，其业务发展时间相对较短、业务范围相对较小，IT 系统的功能相对不够全面。中科金财为大中型金融机构客户提供的服务或产品功能相对全面，在经过一定的适应性改造之后，能够推广到农信社（农商行）、城商行市场中去。这对中科金财是现有服务与产品销售的蓝海市场，对农信社（农商行）、城商行客户则是快速提升自身 IT 系统功能、扩大业务覆盖领域的良好机会，有望实现公司与客户双赢

的局面。

四、本次交易的决策过程

2014年8月4日，本公司召开第三届董事会第八次会议审议通过本次交易相关议案。2014年8月4日，本公司与交易对方签署了《发行股份及支付现金购买资产协议》和《盈利补偿协议》，并与配套募集资金认购方杨承宏、赫喆、谢晓梅、周惠明、张伟和吴红心签署了《股份认购协议》。2014年8月21日，公司召开了2014年第一次临时股东大会，审议通过了本次交易的相关议案。

2014年9月24日，本公司召开第三届董事会第十次会议审议通过本次交易方案调整的相关议案，同日，本公司与交易对方签署了《盈利补偿协议之补充协议》。

2014年11月20日，中国证监会签发了《关于核准北京中科金财科技股份有限公司向刘开同等发行股份购买资产并募集配套资金的批复》（证监许可[2014]1218号），核准了本次交易方案。

五、本次交易对方及交易标的

本次交易对方包括刘开同、董书倩、刘运龙、滨河数据4名滨河创新股东。交易标的为刘开同等4名滨河创新股东合法持有的滨河创新合计100%股权。本次发行股份募集配套资金特定对象为杨承宏、赫喆、谢晓梅、周惠明、张伟和吴红心。本次交易对方及募集配套资金特定对象基本情况详见本报告书之“第三节交易对方及募集配套资金特定对象情况”。

六、本次交易标的资产的估值和作价情况

本次交易中，资产评估机构中联资产评估采用资产基础法和收益法两种方法对滨河创新的全部股东权益进行了评估，并以收益法评估结果作为最终评估结论。根据中联资产评估出具的资产评估报告（中联评报字[2014]第645号），本次评估基准日为2014年3月31日，滨河创新100%股权的评估值为79,865.17万元。以上述评估值为参考依据，并经上市公司与交易对方共同协商，最终确定

滨河创新 100%股权作价为 79,800.00 万元。

七、本次交易构成关联交易

本次资产重组的交易对方为刘开同、董书倩、刘运龙和滨河数据，根据《公司法》、《证券法》、《上市规则》等法律、法规及规范性文件的相关规定，上述交易对方不属于上市公司的关联方，因此本次发行股份购买资产部分不构成关联交易。

本次配套融资的认购方中杨承宏为公司第二大股东陈绪华之子，赫喆为公司第三大股东蔡迦之子，杨承宏、赫喆以现金方式认购本公司非公开发行的股份构成关联交易。

综上，本次交易构成关联交易。

八、本次交易构成重大资产重组

本次交易中上市公司拟购买滨河创新 100%股权。根据公司与滨河创新 2013 年度经审计的财务数据以及交易金额情况，相关财务比例计算如下：

单位：万元

项 目	滨河创新	中科金财	占 比
交易金额/期末资产总额	79,800.00	136,836.63	58.32%
交易金额/期末净资产额	79,800.00	70,995.13	112.40%
年度营业收入	13,995.11	102,282.27	13.68%

注：上表中滨河创新的资产总额、资产净额指标均根据《重组管理办法》的相关规定，取本次交易标的资产的交易金额，其他数据均已经审计。

根据《重组管理办法》的规定，本次交易构成中国证监会规定的上市公司重大资产重组行为。

第二节 上市公司基本情况

一、上市公司基本情况

中文名称	:	北京中科金财科技股份有限公司
英文名称	:	Sinodata Co.,Ltd
上市地点	:	深圳证券交易所
股票简称	:	中科金财
股票代码	:	002657
注册号	:	110108006333023
住 所	:	北京市海淀区学院路 39 号唯实大厦 1006 室
法定代表人	:	朱烨东
注册资本	:	10,469.6301 万元
成立日期	:	2003 年 12 月 10 日
经营范围	:	建筑智能化工程设计与施工(工程设计资质证书有效期至 2015 年 11 月 22 日); 计算机软件技术开发; 计算机系统集成及服务; 销售计算机及外部设备、电子产品; 货物进出口、技术进出口、代理进出口; 专业承包; 计算机技术培训; 技术咨询。
税务登记证	:	110108757740123
邮政编码	:	100191
联系电话	:	010-6230 9608
传真号码	:	010-6230 9595
互联网网址	:	http://www.sinodata.net.cn
电子信箱	:	zkjc@sinodata.net.cn

二、上市公司设立及股本变动情况

(一) 股份公司设立情况

公司前身为北京中科金财科技有限公司，设立于 2003 年 12 月 10 日。

2007 年 7 月 26 日，中科有限变更设立为北京中科金财科技股份有限公司，在北京市工商行政管理局办理了工商登记变更，领取了注册号为 110108006333023 的《企业法人营业执照》，设立时注册资本 41,588,667 元，法定代表人为朱烨东。

公司设立时的股本结构如下：

序号	股东名称	持股数（股）	持股比例（%）
1	沈飒	14,417,404	34.67
2	陈绪华	9,038,604	21.73
3	蔡迦	7,735,492	18.60
4	李彤彤	5,545,156	13.33
5	侯艾聪	2,772,578	6.67
6	盖洪涛	2,079,433	5.00
	合计	41,588,667	100.00

（二）首次公开发行并上市前股本变动情况

1、2004 年 12 月，中科有限第一次股权转让及第一次增资，注册资本变更为 200 万元

2004 年 11 月 30 日，中科有限股东会分别审议通过股权转让及增资事宜，北京盛阳金财科技有限公司将其所持的 40 万元出资转让给自然人沈飒，转让价格为 40 万元。同时，陈绪华新增出资 74 万元，蔡迦新增出资 46 万元，沈飒追加出资 30 万元，以上新增注册资本均为货币出资。2004 年 12 月 3 日，北京市工商行政管理局为中科有限换发了企业法人营业执照，注册号为 1101082633302。

根据北京市工商行政管理局 2004 年 2 月 6 日下发的《改革市场准入制度优化经济发展环境若干意见》要求，公司新设、增资时，可以接受投资人将出资资金交存指定银行出具银行入账凭证，而不提交验资报告的做法。因此该次增资，公司未聘请会计师事务所进行验资。

2、2006 年 1 月，中科有限第二次增资，注册资本增至 1,000 万元

2006 年 1 月 5 日，经中科有限股东会审议通过，北京中科金宏科技有限公司以货币增资 800 万元，公司注册资本增加至 1,000 万元。2006 年 1 月 12 日，北京天平会计师事务所有限责任公司出具了天平验资（2006）第 2003 号《验资报告》。2006 年 1 月 17 日，北京市工商行政管理局海淀分局为公司换发了企业法人营业执照，注册号为 1101082633302。

3、2006 年 12 月，中科有限第二次股权转让

2006年12月18日，经中科有限股东会审议通过，同意北京中科金宏科技有限公司将所持全部800万元股权分别转让给自然人沈飒256万元、蔡迦147.20万元、陈绪华236.80万元和李彤彤160万元，各方签署了《出资转让协议书》，按转让金额和实收资本1:1的价格进行转让。2006年12月25日，北京市工商行政管理局海淀分局为公司换发了企业法人营业执照。

4、2007年5月，中科有限第三次增资和第三次股权转让，注册资本增至1,200万元

2007年5月25日，中科有限股东会分别审议通过了增资议案和股权转让议案。

中科有限新增注册资本200万元，出资金额和实收资本按4:1进行增资，其中自然人股东侯艾聪以货币出资320万元，盖洪涛以货币出资240万元，沈飒以货币出资120万元，蔡迦以货币出资120万元，上述出资额分别计入实收资本80万元、60万元、30万元和30万元，溢价部分计入资本公积。2007年5月29日，北京润鹏冀能会计师事务所有限责任公司出具润鹏审字[2007]H2321号《验资报告》对出资情况进行了验证。

2007年5月25日，陈绪华与沈飒签署《出资转让协议书》，约定将陈绪华所持股权中的50万元转让给股东沈飒，按转让金额和实收资本4:1的价格进行转让。2007年5月30日，北京市工商行政管理局海淀分局为公司换发了企业法人营业执照，注册号为110108006333023。

5、2007年7月，中科有限整体变更设立股份有限公司

2007年7月1日，中科有限2007年第一次股东会审议通过整体变更为股份有限公司的议案。原中科有限全体股东作为发起人，整体变更设立股份有限公司。中科有限以2007年5月31日经天华中兴出具的天华中兴审字(2007)第1205-04号《审计报告》审计的净资产41,588,667.28元为基准，按1:1的比例转为股份有限公司股本41,588,667股，尾数0.28元计入资本公积，各发起人按原出资比例持有股份公司相应股份。

中资资产评估有限公司对中科有限拟整体变更为股份有限公司的净资产进

行评估，并出具了中资评报字（2007）第 081 号《资产评估报告》。截至 2007 年 5 月 31 日，中科有限经评估的净资产为 41,898,037.86 元。

2007 年 7 月 8 日，天华中兴出具了天华中兴验字[2007]第 1205-01 号的《验资报告》，验证了出资情况。截至 2007 年 7 月 8 日，公司注册资本已全部缴清，变更后的注册资本为 41,588,667.00 元。

2007 年 7 月 26 日，北京市工商行政管理局为公司换发了企业法人营业执照，名称变更为北京中科金财科技股份有限公司，注册资本为 41,588,667.00 元，法定代表人朱烨东。

公司已履行变更设立时个人所得税代扣代缴义务。

6、2010 年 4 月，中科金财第四次增资，注册资本增至 4,558.8667 万元

经 2010 年 3 月 2 日召开的公司 2010 年度第一次临时股东大会审议通过，公司增加注册资本 400 万元，由天津达晨创富股权投资基金中心（有限合伙）（以下简称“达晨创投”）以现金增资，增资价格为 9 元/股，共计 3,600 万元，其中 400 万元计入注册资本，其余 3,200 万元计入公司资本公积。2010 年 3 月 15 日，立信会计师出具信会师报字（2010）第 80462 号《验资报告》，对出资情况进行了验证。公司于 2010 年 4 月 6 日办理完毕工商变更登记手续，北京市工商行政管理局为公司换发了企业法人营业执照，公司注册资本增加至 45,588,667.00 元。

7、2010 年 7 月，中科金财第四次股权转让及第五次增资，注册资本增至 4,758.8667 万元

经 2010 年 6 月 19 日召开的公司 2009 年度股东大会分别审议通过了增资及股权转让议案。

公司增加注册资本人民币 200 万元，由天津常春藤一期股权投资中心（有限合伙）（以下简称“常春藤投资”）以现金增资，增资价格 9.10 元/股，共计 1,820 万元，其中 200 万元计入注册资本，其余 1,620 万元计入资本公积。2010 年 7 月 8 日，立信会计师出具信会师报字（2010）第 80779 号《验资报告》，对出资情况进行了验证。

侯艾聪与常春藤投资、上海力鼎投资管理有限公司（以下简称“力鼎投资”）

和深圳市孚威创业投资有限公司（以下简称“孚威创业”）签署《股份转让合同》，约定由侯艾聪将其所持全部股份 277.2578 万股分别转让给常春藤投资、力鼎投资和孚威创业，其中向常春藤投资转让 150 万股，向力鼎投资转让 97.2578 万股，向孚威创业转让 30 万股，转让价格均为 9.10 元/股。

公司于 2010 年 7 月 21 日在工商局办理完成了工商变更登记手续，北京市工商行政管理局为公司换发了企业法人营业执照，公司注册资本增加至 4,758.8667 万元。

8、2010 年 8 月，中科金财第六次增资，注册资本增至 5,234.7534 万元

经 2010 年 8 月 20 日召开的公司 2010 年度第二次临时股东大会通过，公司以总股本 4,758.8667 万股为基数，用资本公积金向全体股东每 10 股转增 1 股，共转增 475.8867 万股，转增后注册资本增至 5,234.7534 万股，转增后母公司资本公积余额为 4,344.11 万元。立信会计师于 2010 年 9 月 9 日出具了信会师报字（2010）第 80847 号《验资报告》，对出资情况进行了验证。公司于 2010 年 10 月 20 日办理完毕工商变更登记手续，北京市工商行政管理局为公司换发了企业法人营业执照。

截至首次公开发行并上市前，公司股权结构如下：

序号	股东名称	持股数（股）	持股比例（%）
1	沈飒	15,859,144	30.30
2	陈绪华	9,942,465	18.99
3	蔡迦	8,509,041	16.26
4	李彤彤	6,099,672	11.65
5	达晨创投	4,400,000	8.41
6	常春藤投资	3,850,000	7.36
7	盖洪涛	2,287,376	4.37
8	力鼎投资	1,069,836	2.04
9	孚威创业	330,000	0.63
	合计	52,347,534	100.00

（三）首次公开发行并上市后股本变动情况

1、2012年2月，中科金财首次公开发行并上市

经中国证监会“证监许可[2012]152号”文核准，公司首次向社会公众公开发行人民币普通股1,745万股，每股面值1.00元，每股发行价格为22.00元/股。经深圳证券交易所《关于北京中科金财科技股份有限公司人民币普通股股票上市的通知》（深证上[2012]37号文）同意，公司发行的人民币普通股股票在深圳证券交易所上市，股票简称“中科金财”，股票代码“002657”；其中本次公开发行中网上发行的1,401万股股票于2012年2月28日起上市交易。本次公开发行后，公司注册资本由5,234.7534万元增至6,979.7534万元。

2、2013年5月，中科金财资本公积金转增股本

2013年5月10日，中科金财2012年年度股东大会审议通过《2012年年度利润分配方案》，同意以截至2012年12月31日总股本6,979.7534万股为基数进行资本公积金转增股本，向全体股东每10股转增5股，合计转增股本3,489.8767万股。本次资本公积金转增股本后，中科金财总股本增至10,469.6301万股。2013年6月28日，北京市工商局核发变更后的《企业法人营业执照》，中科金财注册资本变更为10,469.6301万元。

3、2014年9月，中科金财资本公积金转增股本

2014年9月10日，中科金财召开2014年第二次临时股东大会，审议通过了2014年半年度权益分派方案，同意以公司总股本104,696,301股为基数进行资本公积金转增股本，向全体股东每10股转增2股。本次资本公积金转增股本后，中科金财总股本增至12,563.5561万股。

截至本报告书签署之日，公司股权结构如下：

序号	股东名称	持股数量（股）	持股比例（%）
1	沈飒	28,546,459	22.72
2	陈绪华	17,896,438	14.24
3	蔡迦	15,316,273	12.19
4	李彤彤	5,579,410	4.44
5	盖洪涛	2,885,818	2.30
6	其他股东	55,411,164	44.10

序号	股东名称	持股数量（股）	持股比例（%）
	合计	125,635,561	100.00

三、上市公司最近三年控股权变动

公司最近三年控股股东均为沈飒，实际控制人为沈飒、朱烨东夫妇，公司控股权不存在发生变动的情况。

四、上市公司控股股东、实际控制人概况

（一）控股股东

公司控股股东系沈飒，截至本报告书签署之日，其持有公司 22.72% 的股份。沈飒的基本情况如下：

沈飒，女，中国国籍，无境外永久居留权，1973 年出生，硕士学历。近 5 年任职于北京中科金财科技股份有限公司，现任公司副董事长兼运营总监。

（二）实际控制人

公司实际控制人系沈飒、朱烨东夫妇，截至本报告书签署之日，本公司第一大股东为沈飒，通过婚姻关系，沈飒、朱烨东夫妇共同持有公司 22.72% 的股份。第二大股东陈绪华持有公司 14.24% 的股份，第三大股东蔡迦持有公司 12.19% 的股份，沈飒、陈绪华、蔡迦为一致行动人，通过一致行动人协议，沈飒、朱烨东夫妇可控制公司 49.16% 的股份，为公司的实际控制人。沈飒、朱烨东的基本情况如下：

沈飒的基本情况请参见本报告书之“第二节 上市公司基本情况”之“四、上市公司控股股东、实际控制人概况”之“（一）控股股东”部分内容。

朱烨东，男，中国国籍，无境外永久居留权，1968 年出生，博士学历。近 5 年任职于北京中科金财科技股份有限公司，现任公司董事长。

五、上市公司主营业务发展情况

公司所处行业为软件和信息技术服务业。公司确立了以智能银行整体解决方

案为核心业务，以数据中心、IT 服务管理、行业应用软件开发、IT 产品增值分销为重要业务，以金融电子商务、金融大数据、信息安全等成长性较好业务为重点培育业务的经营战略，充分利用多年来核心业务在客户粘度、技术、市场等方面的优势，各业务线实行深度专业化，不断提高业务协同能力，为客户提供整体解决方案。中科金财 2011-2013 年度的营业收入分别为 45,889.35 万元、52,167.67 万元和 102,282.27 万元，分别实现归属于上市公司股东的净利润 5,630.68 万元、6,337.29 万元和 5,602.16 万元。

六、上市公司重大资产重组情况

公司最近三年无重大资产重组情况。

七、上市公司最近三年主要财务指标

（一）合并资产负债表主要数据

单位：万元

项 目	2013.12.31	2012.12.31	2011.12.31
资产总额	136,836.63	101,857.36	41,434.80
负债总额	65,841.49	35,969.60	14,950.42
归属于母公司的所有者权益	70,417.41	65,862.16	26,151.51
所有者权益	70,995.13	65,887.76	26,484.38

（二）合并利润表主要数据

单位：万元

项 目	2013 年度	2012 年度	2011 年度
营业收入	102,282.27	52,167.67	45,889.35
营业利润	2,850.17	5,208.45	4,942.16
利润总额	6,409.23	6,912.89	6,409.68
净利润	5,612.26	6,030.03	5,670.64
归属于母公司所有者的净利润	5,602.16	6,337.29	5,630.68

八、其他重要事项

2013 年 5 月 9 日，公司债券上市。经深圳证券交易所深证上[2013]148 号文

同意，公司债券于 2013 年 5 月 9 日起在深交所集中竞价系统和综合协议交易平台双边挂牌交易，债券发行总额为 2.4 亿元，扣除发行费用之后的净募集资金已于 2013 年 4 月 10 日汇入公司指定的银行账户。

本次债券的期限为 5 年，本次债券的票面利率为 6.70%，附第 3 年末发行人上调票面利率选择权和投资者回售选择权。根据鹏元资信出具的《北京中科金财科技股份有限公司 2012 年不超过 2.4 亿元（含）公司债券信用评级报告》，发行人的主体信用等级为 AA-级，本次债券的信用等级为 AA 级。

第三节 交易对方及募集配套资金特定对象情况

一、交易对方基本情况

(一) 刘开同

1、交易对方的基本情况

姓名	:	刘开同
性别	:	男
国籍	:	中国
身份证	:	34242319700903****
住所	:	广东省湛江市霞山区工农西二路*号*幢*门***房
通讯地址	:	天津市南开区华苑地华里***
境外居留权	:	无

2、个人履历及当前任职情况

刘开同，硕士学历，2003年至2007年，任职于广州御银科技股份有限公司，历任客户经理、区域营销总监。2010年至今，刘开同任职于滨河创新，现任滨河创新的总经理。截至本报告书签署之日，其单独持有滨河创新62.26%的股权。

3、控制的核心企业和关联企业的基本情况

截至本报告书签署之日，刘开同对外投资的其他核心企业或关联企业情况如下：

公司名称	兼职/投资关系	注册资本	成立时间	主营业务
滨河数据	执行董事、经理，持股80%	3,000万元	2013.12.04	股权投资等
安徽罗宝节能科技有限公司	董事，持股10%	14,300万元	2006.09.25	建筑节能产品、新型建材、装饰材料的研发、生产与销售及技术服务；建筑装饰装修工程设计与施工

杭锦大众村镇银行有限责任公司	持股 3.18%	7,700 万元	2010.07.21	吸收公众存款；发放短期、中期和长期贷款；办理国内结算；办理票据承兑与贴现；从事同业拆借；从事银行卡业务；代理发行、代理兑付、承销政府债券；代理收付款项及代理保险业务；经银行业监督管理机构批准的其他业务。
----------------	----------	----------	------------	---

（二）董书倩

1、交易对方的基本情况

姓 名	:	董书倩
性 别	:	女
国 籍	:	中国
身份证	:	12010419660725****
住 所	:	天津市南开区宜宾道宜宾东里*号楼*门**号
通讯地址	:	天津市南开区华苑地华里***
境外居留权	:	无

2、个人履历及当前任职情况

董书倩，本科学历，1992-2003 年任职于天津市电子仪表局元器件二厂。2008 年至今，董书倩任职于滨河创新，现任滨河创新总经办负责人。截至本报告书签署之日，其单独持有滨河创新 12.82% 的股权。

刘开同与董书倩为夫妻关系，为一致行动人。刘开同与董书倩共同持有滨河创新 75.08% 的股权，同时通过滨河数据间接持有滨河创新 18.57% 的股权，因此，刘开同可实际支配滨河创新 93.65% 的股份，为滨河创新的实际控制人。

3、控制的核心企业和关联企业的基本情况

截至本报告书签署之日，董书倩对外投资的其他核心企业或关联企业情况如下：

公司名称	兼职/投资关系	注册资本	成立时间	主营业务
滨河数据	监事、持股 20%	3,000 万元	2013.12.04	股权投资等

佛山南海新华村镇银行股份有限公司	持股 1.1%	10,000 万元	2014.01.26	吸收人民币公众存款；发放人民币短期、中期和长期贷款；办理国内结算；办理票据承兑与贴现；从事同业拆借；从事银行卡（借记卡）业务；代理发行、代理兑付、承销政府债券；代理收付款业务；经银行业监督管理机构批准的其他业务。
------------------	---------	-----------	------------	--

（三）刘运龙

1、交易对方的基本情况

姓 名	:	刘运龙
性 别	:	男
国 籍	:	中国
身份证	:	34242319750202****
住 所	:	安徽省霍邱县户胡镇户胡街道****
通讯地址	:	安徽省霍邱县户胡镇户胡街道****
境外居留权	:	无

2、个人履历及当前任职情况

刘运龙，本科学历，曾任职于广州宝龙特种汽车股份有限公司和北京信远筑仁科技有限公司等。2008 年至今，刘运龙任职于滨河创新，现任滨河创新区域营销总监。截至本报告书签署之日，其持有滨河创新 6.35% 的股权。

3、控制的核心企业和关联企业的基本情况

截至本报告书签署之日，刘运龙对外投资的其他核心企业或关联企业情况如下：

公司名称	兼职/投资关系	注册资本	成立时间	主营业务
佛山南海新华村镇银行股份有限公司	持股 1%	10,000 万元	2014.01.26	吸收人民币公众存款；发放人民币短期、中期和长期贷款；办理国内结算；办理票据承兑与贴现；从事同业拆借；从事银行卡（借记卡）业务；代理发行、代理兑付、承销政府债券；代理收付款

				业务；经银行业监督管理机构批准的其他业务。
--	--	--	--	-----------------------

(四) 天津滨河数据信息技术有限公司

1、交易对方的基本情况

公司名称	:	天津滨河数据信息技术有限公司
注册号	:	120193000082730
组织机构代码证号	:	08304128-8
税务登记证号	:	120117083041288
企业类型	:	有限责任公司
注册资本	:	3,000 万元
法定代表人	:	刘开同
成立日期	:	2013 年 12 月 04 日
营业期限	:	2013 年 12 月 04 日至 2033 年 12 月 03 日
注册地址	:	天津滨海高新区华苑产业区迎水道 150 号 E 座 1 门 1103 单元
主要办公地址	:	天津滨海高新区华苑产业区迎水道 150 号 E 座 1 门 1103 单元
经营范围	:	软件、电子信息、机电一体化技术及产品的开发、咨询、服务、转让；电子产品、通讯设备、计算机软件、计算机及外围设备、文具用品、五金批发兼零售；广告；安全技术防范系统工程设计、施工、维修；室内外装饰工程设计。（以上经营范围涉及行业许可的凭许可证件，在有效期限内经营，国家有专项专营规定的按规定办理。）

2、历史沿革

滨河数据由刘开同、董书倩共同以现金方式出资组建。2013 年 12 月 4 日，滨河数据取得了经天津市工商行政管理局核准的注册号为 120193000082730 的企业法人营业执照。

滨河数据设立时注册资本 3,000 万元，设立时的股权结构为：

股东	出资形式	认缴出资（万元）	实缴出资（万元）	认缴出资比例
刘开同	货币	2,400	480	80%
董书倩	货币	600	120	20%
合计		3,000	600	100%

截至本报告书签署之日，滨河数据的股权结构未发生变化。

3、主营业务发展状况

截至本报告书签署之日，滨河数据主要从事股权投资业务等，其主要资产为持有滨河创新的 18.57% 股份。

4、主要财务数据及财务指标

单位：万元

财务指标	2013 年 12 月 31 日
资产总额	600
负债总额	0
所有者权益合计	600
财务指标	2013 年度
营业收入	0
净利润	0

注：以上数据为未审数据。

5、对外投资情况

截至本报告书签署之日，除滨河创新之外，滨河数据不存在其他对外投资。

二、募集配套资金特定对象基本情况

（一）杨承宏

1、杨承宏的基本情况

姓 名	:	杨承宏
性 别	:	男
国 籍	:	中国
身份证	:	11010819670803****
住 所	:	北京市西城区月坛南街北里*楼***号
通讯地址	:	北京市海淀区学院路**号唯实大厦**层
境外居留权	:	无

2、个人履历及当前任职情况

杨承宏，硕士学历，曾任职于 HP 中国公司。2010 年至 2013 年，杨承宏担任方正国际软件公司副总裁。2013 年至今，杨承宏担任中科金财投资总监。杨承宏为公司第二大股东陈绪华之子。

3、控制的核心企业和关联企业的基本情况

截至本报告书签署之日，杨承宏对外投资的核心企业或关联企业情况如下：

公司名称	兼职/投资关系	注册资本	成立时间
北京盛贸智博投资有限公司	董事长，持股 29%	1,000 万元	2014.01.20

（二）赫喆

1、赫喆的基本情况

姓 名	:	赫喆
性 别	:	男
国 籍	:	中国
身份证	:	21050419740930****
住 所	:	北京市海淀区中关村南大街**号院**单元**号
通讯地址	:	北京市海淀区学院路**号唯实大厦**层
境外居留权	:	无

2、个人履历及当前任职情况

赫喆，本科学历，2002-2009 年，担任中科软科技股份有限公司部门经理。2010 年至今，赫喆担任中科金财销售总监。赫喆为公司第三大股东蔡迦之子。

3、控制的核心企业和关联企业的基本情况

截至本报告书签署之日，赫喆对外投资的核心企业或关联企业情况如下：

公司名称	兼职/投资关系	注册资本	成立时间
北京盛贸智博投资有限公司	持股 20%	1,000 万元	2014.01.20

（三）谢晓梅

1、谢晓梅的基本情况

姓 名	:	谢晓梅
性 别	:	女
国 籍	:	中国
身份证	:	11010619691118****
住 所	:	北京市海淀区万柳华府玺园**号楼****号

通讯地址	:	北京市海淀区万柳华府玺园**号楼****号
境外居留权	:	无

2、个人履历及当前任职情况

谢晓梅，硕士学历，2006年至2009年，担任北京汇冠新技术有限公司财务总监。2009年至今，谢晓梅担任北京锦泉天使投资有限公司执行董事。谢晓梅与上市公司之间不存在关联关系。

3、控制的核心企业和关联企业的基本情况

截至本报告书签署之日，谢晓梅无对外投资的企业或关联企业。

（四）周惠明

1、周惠明的基本情况

姓名	:	周惠明
性别	:	男
国籍	:	中国
身份证	:	31010219570106****
住所	:	上海市浦东新区西营南路**弄*号***室
通讯地址	:	上海市黄浦区河南南路***号
境外居留权	:	无

2、个人履历及当前任职情况

周惠明，高中学历，2002年至今，周惠明担任上海恒大（集团）有限公司董事长、总裁。周惠明与上市公司之间不存在关联关系。

3、控制的核心企业和关联企业的基本情况

截至本报告书签署之日，周惠明对外投资的核心企业或关联企业情况如下：

公司名称	兼职/投资关系	注册资本	成立时间
上海恒大（集团）有限公司	持股 13.63%	20,000 万元	1994.12.29
上海宜成投资管理有限公司	持股 47.62%	4,200 万元	2002.06.04
上海吉鑫置业发展有限公司	持股 10%	800 万元	2001.09.24
上海恒大也是园贵金属有限公司	持股 7.50%	1,000 万元	2013.07.22

（五）张伟

1、张伟的基本情况

姓 名	:	张伟
性 别	:	男
国 籍	:	中国
身份证	:	34010219631107****
住 所	:	海口市龙华区大同路**号
通讯地址	:	上海市闵行区红松东路***弄古北虹苑*号楼***号
境外居留权	:	无

2、个人履历及当前任职情况

张伟，EMBA 硕士学历，2005 年至 2012 年担任海南安瑞投资有限公司董事长。2012 年至今，张伟担任上海锦润大地实业有限公司董事长。张伟与上市公司之间不存在关联关系。

3、控制的核心企业和关联企业的基本情况

截至本报告书签署之日，张伟无对外投资企业或关联企业情况。

（六）吴红心

1、吴红心的基本情况

姓 名	:	吴红心
性 别	:	男
国 籍	:	中国
身份证	:	12011319680316****
住 所	:	浙江省永康市东城街道银川东路**号
通讯地址	:	杭州市密渡桥路*号白马大厦**
境外居留权	:	无

2、个人履历及当前任职情况

吴红心，EMBA 硕士学历，2004 年至今，吴红心担任浙江中胜实业集团股份有限公司董事长。吴红心与上市公司之间不存在关联关系。

3、控制的核心企业和关联企业的基本情况

截至本报告书签署之日，吴红心对外投资的核心企业或关联企业情况如下：

公司名称	兼职/投资关系	注册资本	成立时间
思美传媒股份有限公司	持股 7.79%	8,531.9509 万元	2000.08.09
杭州路招网络科技有限公司	董事长，持股 42.97%	700 万元	2013.09.06
上海中甚高技术装备投资中心（有限合伙）	持股 33.33%	-	2011.03.24
宿迁达融渤海投资管理中心（有限合伙）	持股 11.43%	-	2012.10.25
北京惠旭财智投资中心（有限合伙）	持股 99.98%	-	2012.02.03
上海胜福威热投资中心（有限合伙）	执行事务合伙人，持股 52%	-	2011.06.01

三、与上市公司之间的关联关系情况

本次交易对方为刘开同、董书倩、刘运龙、滨河数据 4 名滨河创新股东，与上市公司之间不存在关联关系。

本次配套融资的认购方中杨承宏为公司第二大股东陈绪华之子，赫喆为公司第三大股东蔡迦之子。

四、向上市公司推荐董事或者高级管理人员的情况

截至本报告书签署之日，本次交易的交易对方刘开同、董书倩、刘运龙、滨河数据不存在向上市公司推荐董事或者高级管理人员的情况。

截至本报告书签署之日，本次交易的募集配套资金特定对象杨承宏、赫喆、谢晓梅、周惠明、张伟和吴红心不存在向上市公司推荐董事或者高级管理人员的情况。

五、交易对方、募集配套资金特定对象及其主要管理人员最近五年内受过处罚或涉及重大民事诉讼或者仲裁的情况

本次交易的交易对方刘开同、董书倩、刘运龙、滨河数据及其主要管理人员，

最近五年不存在受过行政处罚（与证券市场明显无关的除外）、刑事处罚或者涉及与经济纠纷有关的重大民事诉讼或者仲裁的情况。

本次交易的募集配套资金特定对象杨承宏、赫喆、谢晓梅、周惠明、张伟和吴红心最近五年不存在受过行政处罚（与证券市场明显无关的除外）、刑事处罚或者涉及与经济纠纷有关的重大民事诉讼或者仲裁的情况。

第四节 交易标的情况

一、交易标的基本情况

(一) 交易标的概况

公司名称	:	天津滨河创新科技有限公司
注册号	:	120104000070358
企业性质	:	有限责任公司
经营范围	:	软件、电子信息、工业装备与自动化系统技术及产品的开发、咨询、服务、转让；电子产品、通讯设备、计算机、软件及辅助设备、计算机配件、金融机具及配件、办公用品、五金交电批发兼零售；从事广告业务；计算机系统集成；安全技术防范系统设计、施工、维修；室内外装饰。（以上经营范围涉及行业许可的凭许可证件，在有效期内经营，国家有专项专营规定的按规定办理。）
住 所	:	天津市高新区天津华苑产业区海泰发展六道 6 号海泰绿色产业基地 G 座 401 室-04-23
法定代表人	:	刘开同
注册资本	:	5,008.37 万元
成立日期	:	2008 年 9 月 2 日
税务登记证	:	津税证字 120117679415682 号

(二) 历史沿革情况

1、2008 年 9 月，滨河创新设立

2008 年 9 月，董书倩、刘运龙以货币出资设立了滨河创新，成立时注册资本为 300 万元，其中董书倩、刘运龙分别认缴了 210 万元和 90 万元出资，占注册资本的 70%和 30%，并实际缴纳了 42 万元和 18 万元出资。2008 年 8 月 25 日，天津市中和信诚会计师事务所有限公司出具了“津中和信诚验字（2008）第 315 号”《验资报告》，对董书倩、刘运龙首次缴纳注册资本情况进行了验证。2008 年 9 月 2 日，天津市工商行政管理局向滨河创新核发了注册号为 120104000070358 的《企业法人营业执照》。滨河创新成立时的股权结构情况具体如下：

序号	出资人	认缴出资额 (万元)	实缴出资额 (万元)	持股比例 (%)	出资方式
1	董书倩	210.00	42.00	70.00	货币
2	刘运龙	90.00	18.00	30.00	货币
	合计	300.00	60.00	100.00	-

2、2010年1月，增加注册资本及实收资本

2009年底，为了更好的促进滨河创新业务发展，满足经营规模不断扩大而产生的资金需求，滨河创新拟引入新股东增加公司注册资本。2009年12月27日，滨河创新召开股东会，审议通过了新增刘开同（系董书倩之夫）为滨河创新股东、滨河创新注册资本增至3,000万元并相应修改滨河创新章程的议案。其中，刘开同以货币出资认缴公司2,040万元出资，董书倩与刘运龙以货币出资分别新增认缴公司432万元和228万元出资。2009年12月29日，董书倩、刘运龙实际缴纳了其认缴的全部出资额，合计642万元和318万元，刘开同实际缴纳了540万元出资。2010年1月4日，天津津海联合会计师事务所出具了“津津海验字（2010）第2200002号”《验资报告》，对滨河创新本次新增注册资本及实收资本情况进行了验证。2010年1月，滨河创新完成了本次变更注册资本和实收资本的工商变更登记手续。本次变更完成后，滨河创新的注册资本为3,000万元，实收资本为1,500万元，其股权结构情况具体如下：

序号	出资人	认缴出资额 (万元)	实缴出资额 (万元)	持股比例 (%)	出资方式
1	刘开同	2,040.00	540.00	68.00	货币
2	董书倩	642.00	642.00	21.40	货币
3	刘运龙	318.00	318.00	10.60	货币
	合计	3,000.00	1,500.00	100.00	-

本次增资定价为1元/注册资本，与本次交易评估结果存在较大差异，主要原因为刘开同与滨河创新股东董书倩系夫妻关系，引入刘开同对滨河创新进行增资，对滨河创新的业务发展起到关键作用，其对滨河创新增资的定价原则不同于本次交易定价所遵循的市场化原则，故两次交易价格不具有可比性。

3、2011年7月，增加实收资本

2011年7月7日，滨河创新股东刘开同实际缴纳了其第二期出资1,500万元。同日，天津津海联合会计师事务所出具了“津津海验字（2011）第5801313号”

《验资报告》，对刘开同的第二期出资缴纳情况进行了验证。2011年7月，滨河创新完成了本次变更实收资本的工商变更登记手续。本次变更完成后，滨河创新的实收资本为3,000万元，其股权结构情况具体如下：

序号	出资人	认缴出资额 (万元)	实缴出资额 (万元)	持股比例 (%)	出资方式
1	刘开同	2,040.00	2,040.00	68.00	货币
2	董书倩	642.00	642.00	21.40	货币
3	刘运龙	318.00	318.00	10.60	货币
	合计	3,000.00	3,000.00	100.00	-

4、2014年3月，增加注册资本

为了开拓新业务、扩大经营规模，滨河创新拟进行增资扩股。2014年3月5日，滨河创新召开股东会，审议通过了新增滨河数据为股东、注册资本增至5,008.37万元并相应修改章程的议案。其中，滨河数据以货币出资930万元，刘开同以软件著作权“BH-ATM 视频分发系统 V1.0.0”作价出资1,078.37万元，合计新增注册资本2,008.37万元。2014年3月，滨河创新完成了本次变更注册资本的工商变更登记手续。本次变更完成后，滨河创新的注册资本为5,008.37万元，其股权结构情况具体如下：

序号	出资人	认缴出资额 (万元)	实缴出资额 (万元)	持股比例 (%)	出资方式
1	刘开同	3,118.37	3,118.37	62.26	货币/无形资产
2	滨河数据	930.00	930.00	18.57	货币
3	董书倩	642.00	642.00	12.82	货币
4	刘运龙	318.00	318.00	6.35	货币
	合计	5,008.37	5,008.37	100.00	-

注：截至本报告书签署之日，刘开同、董书倩分别持有滨河数据80%和20%的股权。

本次增资定价为1元/注册资本，与本次交易评估结果存在较大差异，主要原因为刘开同为滨河创新实际控制人，滨河数据为刘开同及其妻董书倩投资的公司，其对滨河创新增资的目的在于扩大经营规模，增资定价原则不同于本次交易定价所遵循的市场化原则，故两次交易价格不具有可比性。

本次增资中，刘开同用于出资的软件著作权“BH-ATM 视频分发系统 V1.0.0”作价1,078.37万元，系依据天津盛源资产评估事务所的评估结论确定，根据其出

具的“津盛源企评字（2013）第 14 号”《资产评估报告书》，该软件著作权的评估值为 1,078.37 万元。

由于该软件技术与滨河创新现有主要业务的关联性较小，经本次交易双方协商达成一致，由刘开同以 1,078.37 万元自滨河创新购回该项软件著作权。2014 年 6 月，刘开同与滨河创新签署了《著作权回购协议》，截至本报告书签署之日，该项软件著作权的转让款已经结清，著作权人变更登记手续尚在办理过程中。

根据中联资产评估出具的“中联评报字[2014]第 645 号”《资产评估报告》及相关说明，该项软件著作权系滨河创新的溢余资产，截至 2014 年 3 月 31 日的评估值为上述转让定价。由于该项软件著作权与滨河创新的主要业务关联性较小，且已按原价转让给刘开同，相关转让款已经结清，故该项软件著作权转出对本次交易及本次交易完成后标的公司的业务经营影响较小。

2014 年 7 月，刘开同、董书倩、刘运龙和滨河数据出具了《关于天津滨河创新科技有限公司资产权属的承诺函》，确认其持有的滨河创新股权为真实、合法持有，不存在权属纠纷，不存在信托、托管、委托持股或者类似安排，不存在禁止转让、限制转让的承诺或安排，不存在可能导致股东权益不完整的让渡管理权、让渡收益权、表决权等的协议或安排，亦不存在质押、冻结、查封、财产保全或其他权利限制情形。

（三）交易标的产权或控制关系

1、交易标的股权结构

截至本报告书签署之日，滨河创新的股权结构如下图所示：

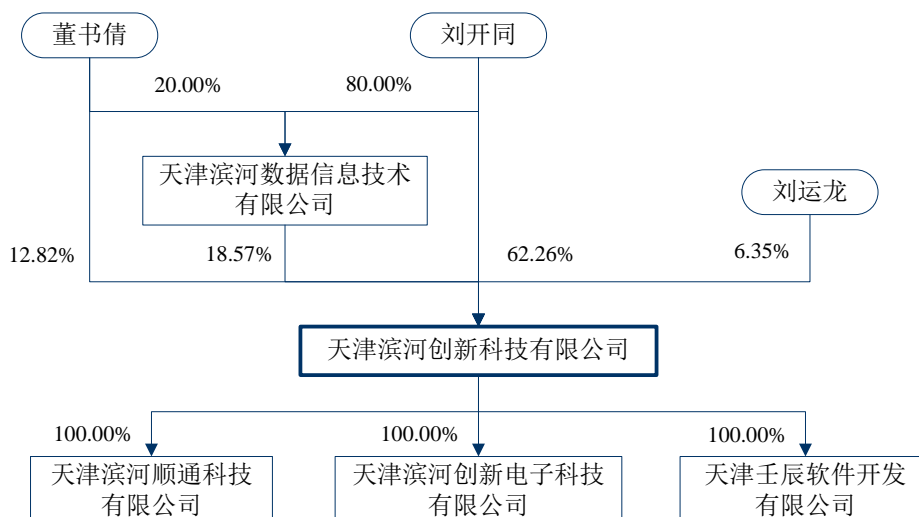

截至本报告书签署之日，刘开同直接持有滨河创新 62.26%的股权，并通过滨河数据间接持有滨河创新 14.86%的股权，系滨河创新的控股股东及实际控制人。刘开同的基本情况参见本报告书“第三节 交易对方及募集配套资金特定对象情况”之“一、交易对方基本情况”之“（一）刘开同”。

2、交易标的的子公司

截至本报告书签署之日，滨河创新拥有三家子公司，具体情况如下：

（1）天津滨河顺通科技有限公司

公司名称	:	天津滨河顺通科技有限公司
注册号	:	120193000048132
企业性质	:	有限责任公司（法人独资）
经营范围	:	软件、电子信息、机电一体化技术及产品的开发、咨询、服务、转让；电子产品、通讯设备、计算机软件及外围设备、自动柜员机的配件、办公用品、五金、交电批发兼零售；广告；安全技术防范系统设计、施工、维修。（以上经营范围涉及行业许可的凭许可证件，在有效期内经营，国家有专项专营规定的按规定办理。）
住所	:	天津华苑产业区海泰西路 18 号中北 203-56
法定代表人	:	董书倩
注册资本	:	500 万元
成立日期	:	2011 年 5 月 26 日
税务登记证	:	津税证字 120117575119205 号
股权结构	:	滨河创新持股 100%

2012-2013 年度及 2014 年 1-6 月，滨河顺通的主要财务数据情况具体如下：

单位：万元

项 目	2014.06.30	2013.12.31	2012.12.31
资产总额	1,135.14	1,127.88	1,038.27
负债总额	641.47	627.92	538.28
所有者权益	493.67	499.96	499.99
项 目	2014 年 1-6 月	2013 年度	2012 年度
营业收入	-	-	-
营业利润	-6.29	-0.04	-0.02
利润总额	-6.29	-0.04	-0.02
净利润	-6.28	-0.03	-0.01

注：以上数据系立信会计师的审定数。

滨河顺通的主要资产为其于 2012 年 10 月以 1,025.19 万元自天津海泰控股集团有限公司购买的位于天津滨海高新技术产业开发区华苑科技园（环外）的 27,337.3 平方米的土地使用权。截至 2014 年 3 月 31 日，上述土地使用权的账面原值为 1,055.94 万元，累计摊销金额为 35.48 万元，账面净值为 1,020.47 万元。

（2）天津滨河创新电子科技有限公司

公司名称	：	天津滨河创新电子科技有限公司
注册号	：	120193000059317
企业性质	：	有限责任公司（法人独资）
经营范围	：	软件、电子信息、机电一体化技术及产品的开发、咨询、服务、转让；电子产品、通讯设备、计算机软件及外围设备、自动柜员机的配件、办公用品、五金、交电批发兼零售；广告。（以上经营范围涉及行业许可的凭许可证件，在有效期内经营，国家有专项专营规定的按规定办理。）
住 所	：	天津市高新区天津华苑产业区海泰西路 18 号中北 203-42
法定代表人	：	董书倩
注册资本	：	500 万元
成立日期	：	2012 年 4 月 19 日
税务登记证	：	津税证字 120117592939475 号
股权结构	：	滨河创新持股 100%

2012-2013 年度及 2014 年 1-6 月，滨河电子的主要财务数据情况具体如下：

单位：万元

项 目	2014.06.30	2013.12.31	2012.12.31
资产总额	1,500.50	1,005.26	4,282.83
负债总额	689.11	214.92	3,931.30
所有者权益	811.39	790.35	351.53
项 目	2014年1-6月	2013年度	2012年度
营业收入	188.50	1,274.77	2,003.72
营业利润	28.06	234.35	-192.43
利润总额	28.06	486.42	-192.43
净利润	21.04	438.81	-148.47

注：以上数据系立信会计师的审定数。

(3) 天津壬辰软件开发有限公司

公司名称	：	天津壬辰软件开发有限公司
注册号	：	120193000059325
企业性质	：	有限责任公司（法人独资）
经营范围	：	软件、电子信息、机电一体化技术及产品的开发、咨询、服务、转让；电子产品、通讯设备、计算机软件及外围设备、自动柜员机的配件、办公用品、五金、交电批发兼零售；广告；安全技术防范系统工程设计、施工、维修。（以上经营范围涉及行业许可的凭许可证件，在有效期限内经营，国家有专项专营规定的按规定办理。）
住 所	：	天津市高新区天津华苑产业区开华道3号502
法定代表人	：	董书倩
注册资本	：	1000万元
成立日期	：	2012年4月18日
税务登记证	：	津税证字120117592939328号
股权结构	：	滨河创新持股100%

2012-2013年度及2014年1-6月，壬辰软件的主要财务数据情况具体如下：

单位：万元

项 目	2014.06.30	2013.12.31	2012.12.31
资产总额	980.63	1,048.02	1,000.94
负债总额	38.15	59.82	1.80
所有者权益	942.47	988.20	999.15
项 目	2014年1-6月	2013年度	2012年度

营业收入	46.11	158.76	-
营业利润	-68.64	-44.57	-1.14
利润总额	-56.30	-14.59	-1.14
净利润	-45.73	-10.95	-0.85

注：以上数据系立信会计师的审定数。

3、章程中可能对本次交易产生影响的主要内容或相关投资协议

截至本报告书签署之日，滨河创新现行有效的公司章程中不存在可能对本次交易产生影响的内容，亦不存在可能对本次交易产生影响的相关投资协议。

4、原高管人员和核心人员的安排

根据本次交易双方签署的《发行股份及支付现金购买资产协议》，本次交易完成后，滨河创新将设立董事会，董事会成员为3名，其中上市公司提名2名，刘开同提名1名；滨河创新的总理由刘开同提名的人士担任，财务负责人由上市公司提名的人士担任。

根据刘开同、滨河创新核心人员胡卫彬（研发部高级经理）、蔡宝宇（高级工程师）、温长建（技术服务部高级经理）和徐灵慧（区域销售总监）与上市公司签订的《任职期限及竞业限制协议》，刘开同自发行股份购买资产实施结束之日起，仍需至少在滨河创新任职60个月，其核心人员胡卫彬、蔡宝宇、温长建、徐灵慧承诺自发行股份购买资产实施结束之日起，仍需至少在滨河创新任职60个月。因此，本次交易完成后，滨河创新的管理团队和核心人员将保持稳定，有效保障其生产经营的持续稳定性。

5、影响该资产独立性的协议或其他安排

截至本报告书签署之日，滨河创新不存在影响该资产独立性的协议或其他安排。

（四）主要资产的权属状况、对外担保情况及主要负债情况

1、主要资产权属状况

截至本报告书签署之日，滨河创新及其子公司拥有的主要资产包括银行自助终端设备、房屋建筑物、办公电子设备和运输设备等固定资产，以及土地使用权、

著作权和专利权等无形资产。滨河创新当前使用的经营场所主要向第三方租赁取得。

(1) 固定资产

截至 2014 年 6 月 30 日, 滨河创新拥有的固定资产包括机器设备、运输设备、办公电子设备和房屋建筑物等, 具体如下:

单位: 万元

项 目	账面原值	累计折旧	账面净值	财务成新率
房屋建筑物	140.37	28.89	111.48	79.42%
机器设备	10,676.66	7,338.76	3,440.02	32.22%
运输设备	173.83	119.20	54.63	31.43%
办公及电子设备	259.38	99.25	160.93	62.04%
合 计	11,250.24	7,586.10	3,767.06	33.48%

其中, 机器设备主要为滨河创新与客户合作运营管理的 ATM 设备等, 在合作运营管理模式下, 该等设备放置于 ATM 网点供银行的客户使用, 其所有权归滨河创新。

房屋建筑物系滨河创新购买取得的坐落于天津市河北区宜清路 6 号的房屋, 建筑面积为 163.55 平方米, 用途为城镇单一住宅用地。2010 年 3 月 31 日, 滨河创新取得了房地证津字第 105021007883 号《房地产权证》。

(2) 计算机软件著作权

截至本报告书签署之日, 滨河创新及其子公司共登记了 18 项计算机软件著作权, 具体情况如下:

序号	软件名称	证书编号	登记号	取得方式	著作权人	首次发表日期
1	滨河创新高拍仪应用系统 [简称: 高拍仪系统] V1.0.0	软著登字第 0756917 号	2014SR087673	原始取得	滨河创新	2014.02.18
2	滨河创新自助设备冠字号管理系统[简称: 冠字号管理系统]V1.0.0	软著登字第 0722719 号	2014SR053475	原始取得	滨河创新	2013.10.26

序号	软件名称	证书编号	登记号	取得方式	著作权人	首次发表日期
3	滨河创新企业统一管理 平台[简称: 滨河统一管理 平台]V1.0.0	软著登字第 0671896 号	2014SR002652	原始取得	滨河 创新	2013.06.07
4	滨河创新 XFS SP 集成测 试平台[简称: SP 测试平 台]V1.0.0	软著登字第 0648886 号	2013SR143124	原始取得	滨河 创新	2013.05.03
5	滨河创新 XFS 控件集成 测试系统[简称: XFS 控件 测试系统]V1.0.0	软著登字第 0638384 号	2013SR132622	原始取得	滨河 创新	2013.03.29
6	BH-ATM 视频分发系统 V1.0.0	软著登字第 0563604 号	2013SR057842	受让	滨河 创新	2010.07.19
7	滨河创新远程集中授权 系统[简称: BinHeCentral Authorization System]V1.0.0	软著登字第 0545642 号	2013SR039880	原始取得	滨河 创新	未发表
8	滨河创新数据交换及金 融业务平台[简称: BH-DBPP]V1.0.0	软著登字第 0491338 号	2012SR123302	原始取得	滨河 创新	未发表
9	天津滨河多品牌自助设 备交易管理系统	软著登字第 0407679 号	2012SR039643	原始取得	滨河 创新	未发表
10	天津滨河技术服务及设 备管理系统[简称: BH-TSDMS]V1.0	软著登字第 0407678 号	2012SR039642	原始取得	滨河 创新	未发表
11	滨河创新基于 CEN XFS 的 ATM 管理中间件系统 [简称: BH-xAMW]V1.0	软著登字第 0337794 号	2011SR074120	原始取得	滨河 创新	2011.03.26
12	滨河创新自助设备交易 安全智能管理系统[简称: BH-ABSS]V1.0.0	软著登字第 0337754 号	2011SR074080	原始取得	滨河 创新	2011.05.06
13	BH-ATM 金融自助终端 安全监控系统 V1.0.0	软著登字第 0198711 号	2010SR010438	原始取得	滨河 创新	2009.12.31
14	BH-ATM 应用软件 V1.0.0	软著登字第 0198708 号	2010SR010435	原始取得	滨河 创新	2009.11.30
15	新一代自助设备现金循 环一体机平台系统 V1.0.0	软著登字第 0184048 号	2009SR057049	原始取得	滨河 创新	2009.10.15

序号	软件名称	证书编号	登记号	取得方式	著作权人	首次发表日期
16	天津滨河存取款一体机交易管理平台[简称: TianjinBinHe CRS Transaction Management Platform]V1.0	软著登字第0408459号	2012SR040423	原始取得	滨河电子	未发表
17	壬辰金融智能移动终端系统[简称: 壬辰智能移动终端]V1.0.0	软著登字第0569239号	2013SR063477	原始取得	壬辰软件	2013.05.12
18	天津壬辰自助设备前置机系统[简称: TianJinRenChen ATMP System]V1.0	软著登字第0408465号	2012SR040429	原始取得	壬辰软件	未发表

其中, 上述第 6 项软件著作权“BH-ATM 视频分发系统 V1.0.0”因与滨河创新现有主要业务的关联性较小已转让给刘开同, 该项软件的著作权人变更登记手续尚在办理过程中。

截至 2014 年 6 月 30 日, 上述计算机软件著作权的账面原值为 750.00 万元, 累计摊销金额为 115.22 万元, 账面净值为 634.67 万元。

(3) 专利权

截至本报告书签署之日, 滨河创新共取得 6 项专利权, 具体情况如下:

序号	专利名称	专利号	专利类型	专利权人	申请日
1	一种银行自助设备专用主控板	ZL2012202826309	实用新型	滨河创新	2012.06.15
2	一种 ATM 专用工业控制主机	ZL2012202828376	实用新型	滨河创新	2012.06.15
3	一种自助发卡机	ZL2012203043912	实用新型	滨河创新	2012.06.27
4	一种自助存款机	ZL2012203043927	实用新型	滨河创新	2012.06.27
5	智能发卡机 (BH602)	ZL2012302767876	外观设计	滨河创新	2012.06.27
6	智能存款机 (BH806)	ZL2012302767448	外观设计	滨河创新	2012.06.27

(4) 商标权

截至本报告书签署之日, 滨河创新共取得 2 项注册商标所有权, 具体情况如下:

序号	商标	注册类别	注册号	注册人	注册有效期限
1		第 9 类	8681300	滨河创新	2011.11.14-2021.11.13
2		第 42 类	8681296	滨河创新	2011.10.07-2021.10.06

(5) 土地使用权

2012 年 10 月，滨河创新子公司滨河顺通与天津海泰控股集团有限公司签署了《国有土地使用权转让合同》（合同编号：园区（华苑）2012-4），以 1,025.19 万元取得了位于天津滨海高新技术产业开发区华苑科技园（环外）的 27,337.3 平方米的土地使用权，土地用途为工业用地，用于滨河创新、滨河顺通所承担的金融服务外包产业园建设项目。2013 年 6 月 17 日，滨河顺通取得了房地证津字第 116051300033 号《房地产权证》。

截至 2014 年 3 月 31 日，上述土地使用权的账面原值为 1,055.94 万元，累计摊销金额为 35.48 万元，账面净值为 1,020.47 万元。根据中联资产评估出具的中联评报字[2014]第 645 号《资产评估报告》及相关说明，该项土地使用权系滨河创新的溢余资产，截至 2014 年 3 月 31 日的评估值为 2,323.67 万元。

根据上述《国有土地使用权转让合同》约定，滨河顺通须于 2012 年 10 月 30 日开工建设，不能按期开工建设的，应提前 30 日向天津滨海高新技术产业开发区相关部门提出延建申请，经同意后可以延建，但延建时间最长不得超过 6 个月，未经同意，天津海泰控股集团有限公司可以回购该块土地使用权；滨河顺通未按合同约定日期或同意延建所另行约定日期开工建设的，每延期 1 日，应向滨海高新区土地管理部门支付相当于土地出让金 1% 的违约金；经滨海高新区土地管理部门认定为闲置土地的，闲置时间超过一年但未超过二年的，滨海高新区土地管理部门向滨河顺通收取不低于土地转让金 20% 的土地闲置费，闲置时间达到二年的，滨海高新区土地管理部门无偿收回滨河顺通受让的土地。

2014 年 10 月 15 日，天津海泰控股集团有限公司、滨河顺通与天津滨海高新技术产业开发区国土资源和房屋管理局签署了《〈国有土地使用权转让合同〉补充合同》。根据该补充合同约定，滨河顺通建设工程开工延期至 2014 年 10

月 30 日，经延期滨河顺通仍不能按期开、竣工，每延期一日，滨河顺通向滨海高新区管委会支付相当于土地出让金总额 1%的违约金。

截至本报告书签署之日，滨河顺通计划开始动工，现已经办理了建设用地规划许可证、环评、人防、门号等手续，施工图纸审查、临水、临电、工程招标等工作正在进行中，但尚未取得该土地的开工许可证，存在缴纳违约金、土地闲置费或土地被回购的风险。

对于该等风险，滨河创新的股东刘开同出具了承诺函，承诺和保证如因滨河顺通名下土地未按期开工建设被收取违约金、闲置费或被政府或其他部门无偿收回的，因此给滨河创新和滨河顺通造成的损失，由其承担赔偿责任，或由其按照评估价格回购该宗土地。

由于该项土地使用权为标的公司的溢余资产，其评估值为 2,323.67 万元，占滨河创新评估值的 2.91%，占比较低，对本次交易的评估结果影响较小，且刘开同承诺将承担该项土地使用权相关的违约金、土地闲置费及土地被回购对标的公司造成的损失，故该项土地未按期开工建设对本次交易的影响较小，风险相对可控。

2、对外担保情况

截至本报告书签署之日，滨河创新不存在对外提供担保的情况。

3、主要负债情况

截至 2014 年 6 月 30 日，滨河创新的负债合计 5,513.97 万元，主要负债为应付账款、预收款项、应付股利、应交税费和应付职工薪酬等，具体情况如下：

单位：万元

项 目	2014 年 6 月 30 日	占期末负债比例
应付账款	2,763.26	40.89%
预收款项	1,900.13	37.02%
应付职工薪酬	77.47	0.37%
应交税费	408.66	2.38%
应付股利	313.26	18.63%
其他应付款	51.19	0.71%

项 目	2014年6月30日	占期末负债比例
流动负债合计	5,513.97	100.00%
负债合计	5,513.97	100.00%

其中，滨河创新的应付股利系其于2014年3月进行利润分配而形成。

（五）交易标的的员工结构

截至报告期各期末，滨河创新的员工结构情况如下：

项 目	2014.06.30		2013.12.31		2012.12.31		
	人员	比例	人员	比例	人员	比例	
按职能划分	销售	17	10.18%	17	10.90%	14	9.86%
	技术开发	54	32.34%	52	33.33%	48	33.80%
	技术服务	82	49.10%	74	47.44%	69	48.59%
	行政	14	8.38%	13	8.33%	11	7.75%
	合计	167	100.00%	156	100.00%	142	100.00%
按学历划分	硕士	2	1.20%	2	1.28%	2	1.41%
	大学(大专)	165	98.80%	154	98.72%	140	98.59%
	合计	167	100.00%	156	100.00%	142	100.00%
按年龄划分	41-55岁	6	3.59%	4	2.56%	4	2.82%
	31-40岁	54	32.34%	53	33.97%	45	31.69%
	20-30岁	107	64.07%	99	63.46%	93	65.49%
	合计	167	100.00%	156	100.00%	142	100.00%

（六）交易标的最近两年及一期经审计的主要财务数据

1、合并资产负债表

单位：万元

项 目	2014.06.30	2013.12.31	2012.12.31
流动资产	8,576.86	10,824.71	15,062.11
非流动资产	8,365.80	9,155.74	7,207.51
资产总计	16,942.66	19,980.45	22,269.62
流动负债	5,513.97	6,620.73	12,582.89
非流动负债	-	-	-
负债合计	5,513.97	6,620.73	12,582.89

股东权益合计	11,428.68	13,359.73	9,686.73
归属于母公司所有者权益合计	11,428.68	13,359.73	9,088.70

截至 2014 年 6 月 30 日，滨河创新归属于母公司所有者权益合计 11,428.68 万元，相比 2013 年末下降了 1,931.05 万元，主要原因为滨河创新于 2014 年 3 月实施了利润分配。

2、合并利润表

单位：万元

项 目	2014 年 1-6 月	2013 年度	2012 年度
营业收入	7,340.55	13,995.11	16,905.52
营业成本	3,596.47	7,424.87	10,828.19
营业利润	3,051.41	3,955.92	2,254.88
利润总额	3,399.48	5,059.84	3,355.17
净利润	2,960.59	4,265.48	2,980.22
归属于母公司所有者的净利润	2,960.59	4,271.02	2,980.54

2013 年标的公司收入下降的主要原因是当年硬件及灾备中心系统集成项目收入下降较快。2012 年标的公司为拓展河北省、浙江省等多个省份的农信社市场，配合当地省农信社的银行自助设备布放计划，向目标客户提供了较多的银行自助设备全套解决方案，其中硬件占比较高，因此销售收入较高，但毛利率略低。因此，标的公司 2013 年度的营业收入相比 2012 年有所下降，但净利润水平却有所提升。此外，2012 年系统集成业务相对较多，收入较高。

3、合并现金流量表

单位：万元

项 目	2014 年 1-6 月	2013 年度	2012 年度
经营活动产生的现金流量净额	863.11	1,599.02	522.14
投资活动产生的现金流量净额	3,423.28	-3,926.55	-5,505.19
筹资活动产生的现金流量净额	-3,500.00	-2,048.40	-1,190.52
现金及现金等价物净增加额	786.39	-4,375.92	-6,173.57

4、主要财务指标

项 目	2014.06.30/ 2014 年 1-6 月	2013.12.31 /2013 年度	2012.12.31 /2012 年度
资产负债率（母公司）	36.91%	33.34%	51.64%

资产负债率（合并）	32.54%	33.14%	56.50%
流动比率	1.56	1.63	1.20
速动比率	0.96	1.12	0.95
毛利率	51.01%	46.95%	35.95%
净利率	41.80%	30.48%	17.63%

（七）交易标的取得该公司其他股东的同意或者符合公司章程规定的股权转让前置条件

截至本报告书签署之日，滨河创新现行有效的《公司章程》未对股权转让设置特殊的前置条件。2014年6月18日，经滨河创新股东会审议通过，全体出资人同意将各自持有的股权合计100%转让予上市公司，上述出资人亦自愿放弃出资转让的优先受让权。综上，本次交易已取得滨河创新全体股东的一致同意并履行了公司章程规定的法定前置条件。

（八）交易标的最近三年资产评估、交易、增资或改制情况

1、资产评估情况

滨河创新最近三年不存在进行资产评估的情况。

2、资产交易、增资或改制情况

滨河创新最近三年存在增资的情况，具体情况如下：2014年3月，滨河创新注册资本由3,000.00万元增至5,008.37万元，新增注册资本由滨河数据以货币出资930万元，刘开同以软件著作权作价出资1,078.37万元。本次增资定价为1元/注册资本，与本次交易评估结果存在较大差异，主要原因为刘开同为滨河创新的实际控制人，滨河数据为刘开同及其妻董书倩投资的公司，其对滨河创新增资的定价原则不同于本次交易定价所遵循的市场化原则，对滨河创新的业务开拓、经营发展及管理运作起到关键作用，交易目的存在较大差异，故两次交易价格不具有可比性。

（九）交易标的最近三年受到行政处罚的情况

滨河创新近三年未受到工商、税收、社保及公积金等主管部门的处罚，且交易对方刘开同、董书倩、刘运龙和滨河数据在《发行股份及支付现金购买资产协

议》中作出承诺，除目标公司向上市公司披露的情况外，标的公司不存在其他因违反工商、税务、劳动、住房公积金等法律法规而受到处罚的情况；如在标的资产交割日之后 2 年内，出现标的公司因标的资产交割日之前违法违规行为被处罚的，交易对方承担赔偿责任。

二、标的公司主营业务情况

（一）最近三年主营业务发展情况

最近三年滨河创新一直从事银行信息化外包服务，主营业务未发生变化。

（二）主营业务介绍

滨河创新是一家银行信息化建设整体外包服务的专业运营商，以保障银行信息数据、系统运行安全为基础，以自助平台建设及运营管理为支撑，承接农信社（农商行）及城商行信息化建设整体服务外包业务。滨河创新目前主要为银行提供自助网点整体解决方案以及其他 IT 系统相关产品。其中自助网点整体解决方案包含网点选址与建设、合作运营管理服务、软硬件销售、技术服务、加钞清算业务以及智能安全管理系统等。其他 IT 系统相关业务包括灾备系统集成，以及清分机、智能移动业务终端、远程集中授权系统等。

1、自助网点整体解决方案

滨河创新是目前国内为数不多的具有银行自助网点整体外包服务体系的企业。滨河创新与银行类金融机构共同合作，滨河创新负责提供自助网点建设、运营相关的软硬件产品、系统及服务，建立健全了一整套优质的自助网点建设、运营全方位服务体系，通过系统化管理机制、专业化的服务网络和实时反馈途径为用户提供包括网点选址与建设、合作运营管理服务、软硬件销售、技术服务、加钞清算业务以及智能安全管理系统等全面、可靠、周到、快捷的“精、专”服务。

滨河创新在自助网点整体解决方案中，提供的具体产品及服务包括：

（1）网点选址与建设

滨河创新结合自身的行业经验与业务理解，提供科学的优化解决方案，并进

行安全性、经济性等全面评估，使银行的自助设备布放更合理，实现自助网点价值最大化，通过挑选有价值的网点占据有利市场，增强银行网点的基本竞争实力、提升经济效益。滨河创新还为银行提供网点安全建设方案，提供网点装修咨询、形象设计、机具布放、建设相关的协调沟通等服务。

（2）合作运营管理服务

滨河创新根据需求，向客户提供合作运营管理服务。

合作运营中，滨河创新不向银行直接出售自助机具，而是与银行共同建立自助网点并布放机具。银行拥有网点的所有权与自助机具的经营权，滨河创新拥有自助机具的所有权，并负责保证自助机具的安全稳定运行及自助网点的运营管理，获取消费者跨行交易手续费收益及技术服务收益。合作运营管理服务减轻了银行布放机具及网点运行安全的初期投入成本，降低了投资压力，同时又能为滨河创新带来相对稳定的运营收入。

（3）自助设备相关软件系统及硬件销售

滨河创新布放自主研发的软件系统或解决方案，包括自助服务平台系统开发设计，开发前置、跨平台、中间业务及平台管理等相关应用软件，为银行客户提供完整、高效、安全稳定的相关系统。

滨河创新提供的自助设备相关的软硬件及系统包括：

A、综合前置系统

滨河创新银行前置系统处理以金融交易报文为基础，将金融交易的请求转换为标准、完整的报文，再报送给银行核心交易系统。综合前置系统对渠道交易信息的合法性、实效性、交易范围等进行预先处理，实现对交易报文的认证和个人密码 PIN 的变换、交易监控、流水记录、数据统计等功能，并解决了跨系统通信的繁杂问题。

加入了综合前置系统之后，金融交易的请求在前置系统中进行了预处理，降低了主机的负荷，减少了主机处理帐务所需的资源，确保了银行核心系统处理交易的效率与稳定性。

滨河创新的综合前置系统能够实现跨系统、多协议的连接，保证系统的快速接入能力，拥有安全的信息传输技术，具备良好的扩展性和适应能力。在业务规模上，滨河创新综合前置系统能够实现分行级数据处理能力，对银行渠道业务形成了有力支撑。

B、自助设备运营管理技术平台

滨河创新开发的 ATM 运营管理平台是结合银行管理流程，对自助设备进行管理的平台。该平台整合了人员、设备，按照流程、制度、管理规定的要求，确保设备良好运行，为银行节约资源、创造效益。

该平台通过提供有效的技术支持手段，促进运营维护服务工作流程化、规范化、标准化；提供信息化管理手段，保证有效的工作监督、管理，保证自助设备处于良好的运行状态，保证服务目标实现。该平台能够提供客观完整、充分、系统、全面的各类数据与报表，查看设备的运行情况，为自助设备运营管理和决策提供充分依据；提供可量化绩效管理依据，实现对自助设备、管理员、技术维护人员、平台主管等人员绩效科学管理。

滨河创新的自助设备运营管理技术平台能够准确有效的衡量自助设备运营管理水平，是其承接服务管理外包业务技术支持平台，对其开展银行渠道服务外包业务有推动作用。

C、自助设备状态监控系统

银行管理人员需要管理维护大量的自助终端设备，工作繁重，高效的集中管理系统能够发现甚至预警自助终端设备的工作状态，显著提升设备维护管理的工作效率并降低成本。

滨河创新开发的自助设备状态监控系统，运用 C/S、B/S 相融合的架构，采用了行业领先的人工智能技术与机器视觉技术，可以协助监控人员对某一台或某一个机构或所有的金融机具进行监控，实时监控运行设备的状态，显示设备号、机构号、布放地址、联系方式等信息。该系统设置了智能监测功能，对 ATM 自助设备钞箱少钞、无钞，流水凭条打印纸少、打印模块故障、读卡模块故障、出入钞模块故障、安全故障等问题可以及时报警甚至预警。

该系统还能智能判断故障与维护状态，除向监控管理人员报警外，还能通知对应的维护人员、自动派发故障处理单并告知潜在的设备故障，方便维护人员及时快速处理，对银行和服务外包商的业务流程有较大改进，有效提升了维护管理工作效率、减少了大量人力支出。

D、自助设备多品牌交易管理系统

传统的 ATM 控制系统相互不兼容，在新增业务时，各厂家需要分别接入，延长了业务的开发周期，增加了银行的成本，并且大量复杂的产品修改工作大大增加了业务的不稳定性。

滨河创新针对我国银行自助业务发展现状，研发了具有自有品牌、自有知识产权的金融软件系统，即滨河自助设备多品牌交易管理系统。该系统能够在多种类型和品牌的自助设备上运行，使用统一的应用程序来进行交易和管理，适用性广，避免了大量的重复开发和修改工作。

该系统在不同品牌的自助终端设备上提供查询、改密、转账、取款、存款、清机、加钞等功能，同时能快速满足银行个性化业务要求，提升了银行对自助终端管理的效率，有利于银行业务快速响应市场需求、提升竞争力。

E、自助硬件机具

除上述软件与系统之外，滨河创新还销售自助硬件机具。主要根据需求向供应商订制，然后销售给客户并提供安装维护服务。

(4) 技术服务

滨河创新运用自己的行业经验与业务网点资源，为客户提供定制开发、技术升级、自助设备维护等服务。滨河创新为客户提供在线技术咨询服务，由专业工程师承接现场技术问题。

滨河创新的服务质量较高，标准统一，执行高效，较好的解决了客户在养护自助网点方面遇到的困难和个性化的开发需求，为客户创造了价值。

(5) 加钞清算相关服务

滨河创新为中小型银行提供自助网点的加钞清算相关外包服务。滨河创新的

加钞清算相关服务在保证业务安全性的前提下，通过系统分析减少现金用量，提升了资金利用效率、降低了银行的人工服务成本。

（6）自助网点智能安全管理系统

滨河创新针对自助网点、自助设备开发了智能安全管理系统。

该系统对大量数据进行高效处理，运用了领先的视频智能分析、行为分析模型，实现了目标检测、跟踪、特征信息提取、体态分类等关键技术。在此基础上，系统能够对人员、行为动作、物品等进行高效分析判别，包括人员的进入离开、面部识别、面部异常、跌倒、尾随、逗留、打斗，对可疑物品的遗留，非法张贴遮挡等自助网点发生的安全情况，均可以智能识别并及时警示、报警。

该系统较大提升了自助网点的安全性，实现从传统被动式人工监控到主动式智能识别、从单一监控到技防、人防整合；从靠人查看的管理模式到系统自动报警、从事后调阅历史图像到异常行为提前预警跟踪、从传统人管人模式到科技管理，从大量图像中漫无边际巡查到系统自动提示重点信息跟踪的转变，实现安全保障的低成本、高效率，树立银行高科技、安全的社会形象。

（7）冠字号识别解决方案

基于银行对风险控制的需求，冠号码配合其他辅助证据作为举证资料，可信度高、取证严密，对维护金融消费者的持币利益、建立并完善银行业金融机构涉假纠纷举证机制都有着十分积极的作用。冠字号识别记录能够有效解决金融机构与客户假币纠纷的举证和责任认定问题，提高金融机构公信力，处理结果更加令消费者和金融机构等各方信服，有利于实现提升银行现金管理能力，保护银行和客户利益，提升银行服务形象。

滨河创新的人民币冠字号管理系统在功能方面，支持多种面额人民币识别，终端记录的冠字号信息保存期在3个月以上，符合银行的安全需求。该系统支持远程和本地冠字号号码和图片检索，支持记录银行网点名称、业务类型、交易日期时间等交易时附带的冠字号信息，在出钞和回收时均能记录冠字号信息，有助于精确追溯纸币流通过程。系统还具有冠字号黑名单功能，当取款时对黑名单冠字号纸币自动回收，防止黑名单纸币再次流通。该系统能够降低银行的法律纠纷

风险，并符合人民银行的政策规定。

2、其他 IT 系统相关业务

（1）灾备系统集成

滨河创新的灾备解决方案利用了高可用数据库复制技术，它通过数据库的事务日志的方式实现了主、备机互相接管的功能，当主机工作时备机提供只读功能，因此备机可以继续提供查询、报表等功能，当主机发生故障备机会自动接管，实现主机及备机的接管功能。滨河创新的灾备系统能够保持主备数据库服务器之间的准实时同步，不仅实现灾害安全备份，还实现了本地的负载均衡能力，为银行 IT 系统提供了更强大的可用性和稳定性。

（2）智能移动业务终端

滨河创新结合银行实际需求，开发了智能移动业务终端，突破了金融行业普遍采用的“柜面终端+外接设备”的营销模式，将刷卡机、指纹仪、打印机、IC 卡读卡器、二代身份证识别仪等常用功能模块高度集成一体，摒弃了柜面终端外接设备的束缚，相当于在户外布置了一个精简版的移动式银行营业厅，可稳健、高效地处理除现金外的全系列业务，具备很强的离柜业务支撑能力。

在该系统支撑下，银行业务人员可以远程办理网上银行、电话银行、手机银行、短信金融服务、家居银行等渠道的开通、关闭，账户的转账、追加、注销，以及开卡、基金定投、银期直通车、证券管理、CTS 签约、网银盾密码修改、网银盾解锁等业务。金融智能移动终端系统作为柜台的延伸形式，为离行业务提供了极大的便利，为网点分流客户，提供开户、修改密码、查询等业务，推动金融行业由“等客户上门”的服务方式转变为“送服务上门”，提高了银行业的服务灵活度。

（3）远程集中授权系统

滨河创新开发的远程集中授权系统将银行原有的授权人员现场授权的操作通过网络等信息化手段转移到后台进行集中统一授权；在柜员业务终端上，实现央行征信系统、央行反洗钱系统、外汇申报系统的模拟应用终端，提供授权申请的各项业务功能，包括柜员签到、临时签退、柜员签退、授权申请、影像采集、

语音通讯、文本聊天等各项授权功能。该系统与银行 OFP 系统仿真终端通信对接，实现了远程授权业务与原有业务流程的无缝连接，大大降低了银行的授权人员业务成本与操作风险。

（4）清分机

滨河创新的清分机有 BH-Q100Y 到 BH-Q600C 等一共 7 个系列。清分机产品有多种清分方式，能够进行 ATM 配钞清分、朝向清分、面值清分、损度清分、新旧币种清分等，支持多国货币，包括全方位智能化伪钞鉴别、冠字号识别以及黑名单对比等模块，主要用于银行柜台、金库、现金清点中心使用。

（三）主要业务流程图

1、软件系统及硬件销售

滨河创新自助网点整体解决方案中的软件系统与产品主要为自主研发，在向客户销售解决方案与软件产品时，再根据客户需要以订制方式采购硬件机具并向客户销售。该项业务流程如下：

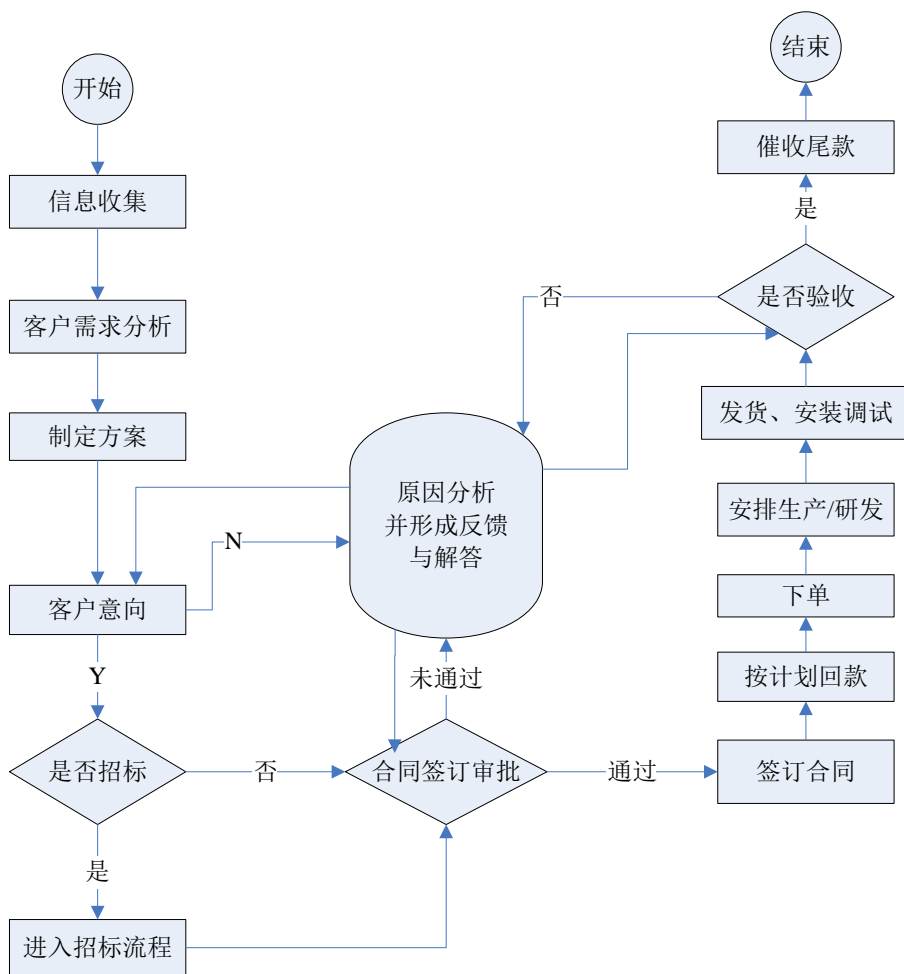

2、合作运营管理业务

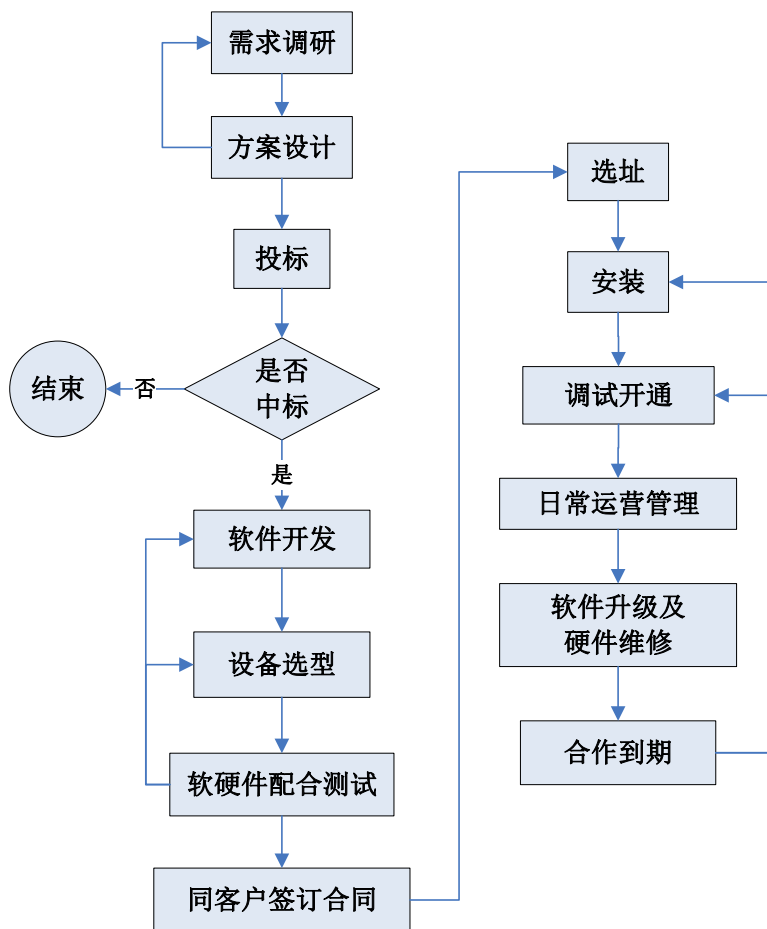

3、技术服务

滨河创新运用自己的行业经验与业务网点资源，为客户提供定制开发、技术升级、自助设备维护等服务。滨河创新为客户提供在线技术咨询服务，由专业工程师承接现场技术问题。其中，技术运维服务和定制开发的业务流程具体如下：

(1) 技术运维服务

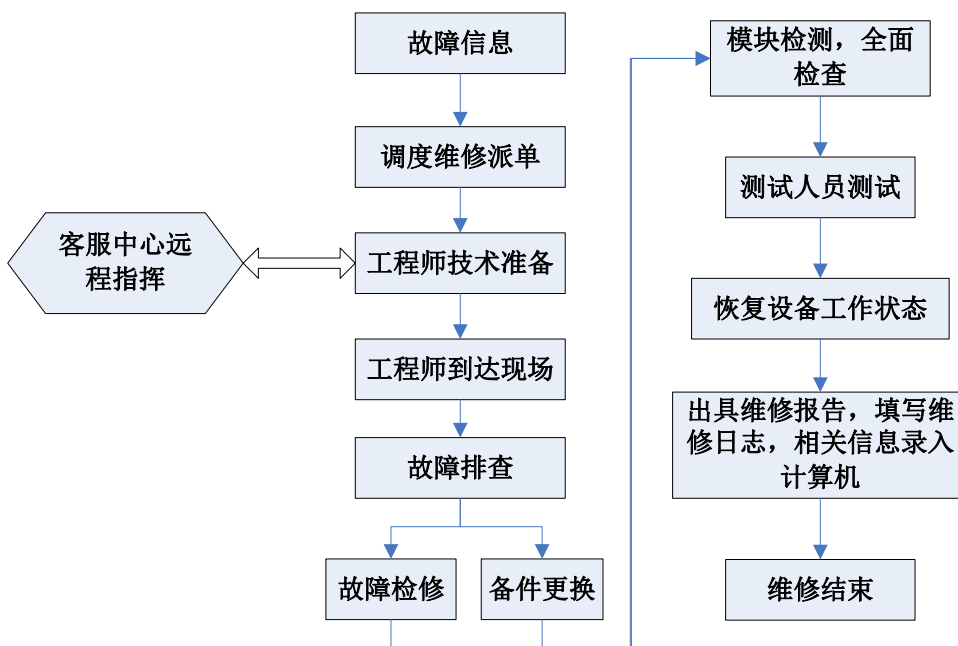

(2) 定制开发

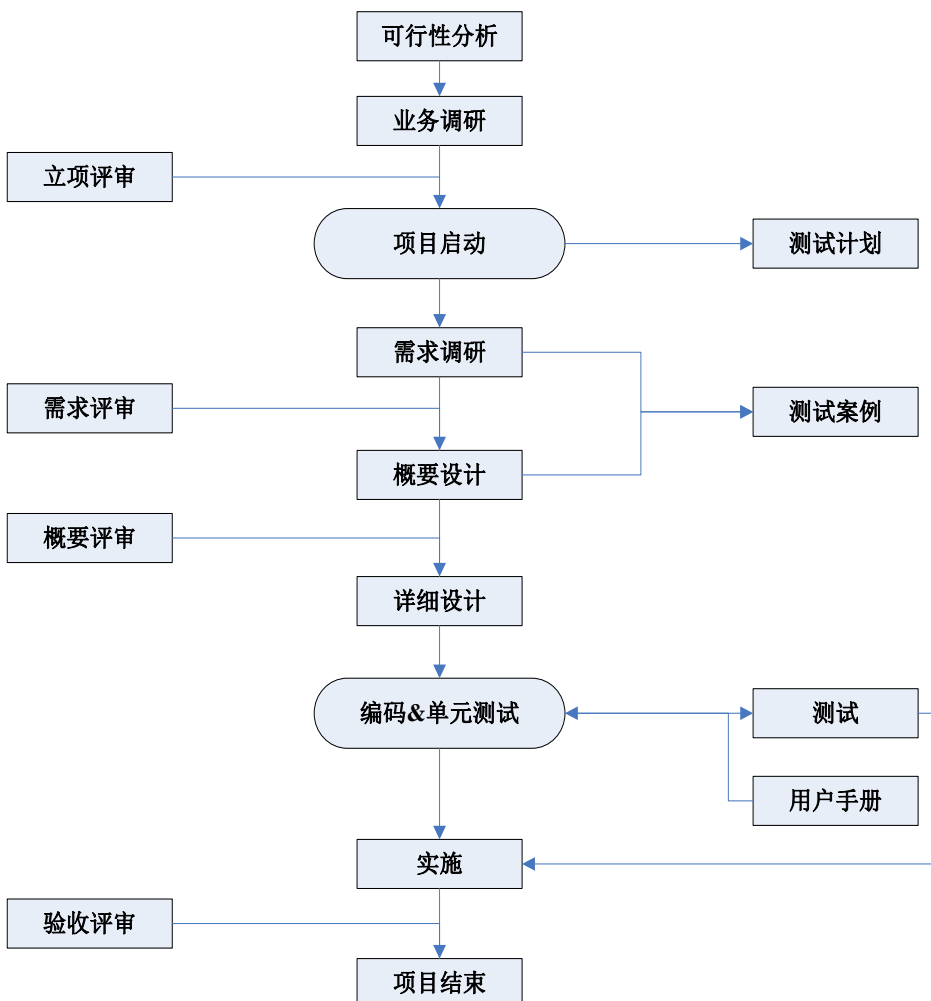

4、现金自助设备加钞、清钞业务

滨河创新的银行自助网点相关服务涵盖内容较多。其中现金自助设备的加钞、清钞等涉及现金处理的服务相对较为核心，这是银行自助网点外包中安全性要求最高、外包难度最大、业务价值也最大的服务。该项业务流程如下：

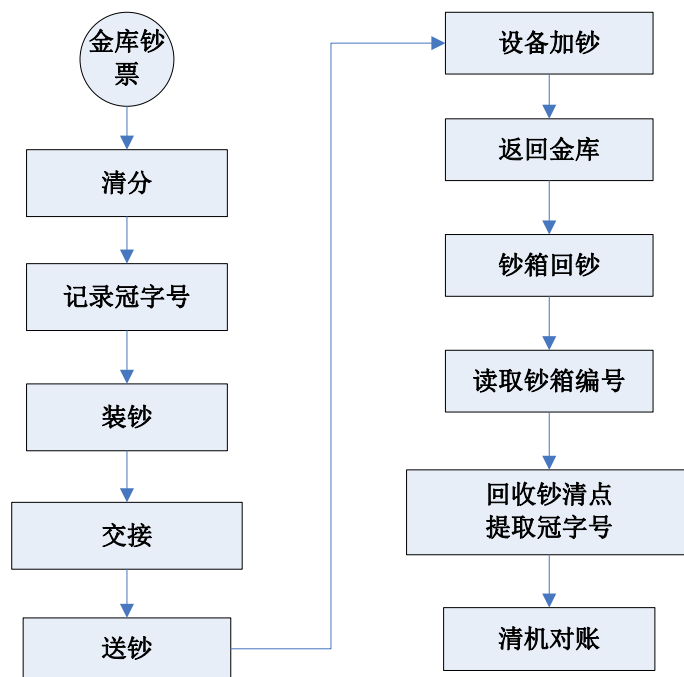

5、灾备系统集成

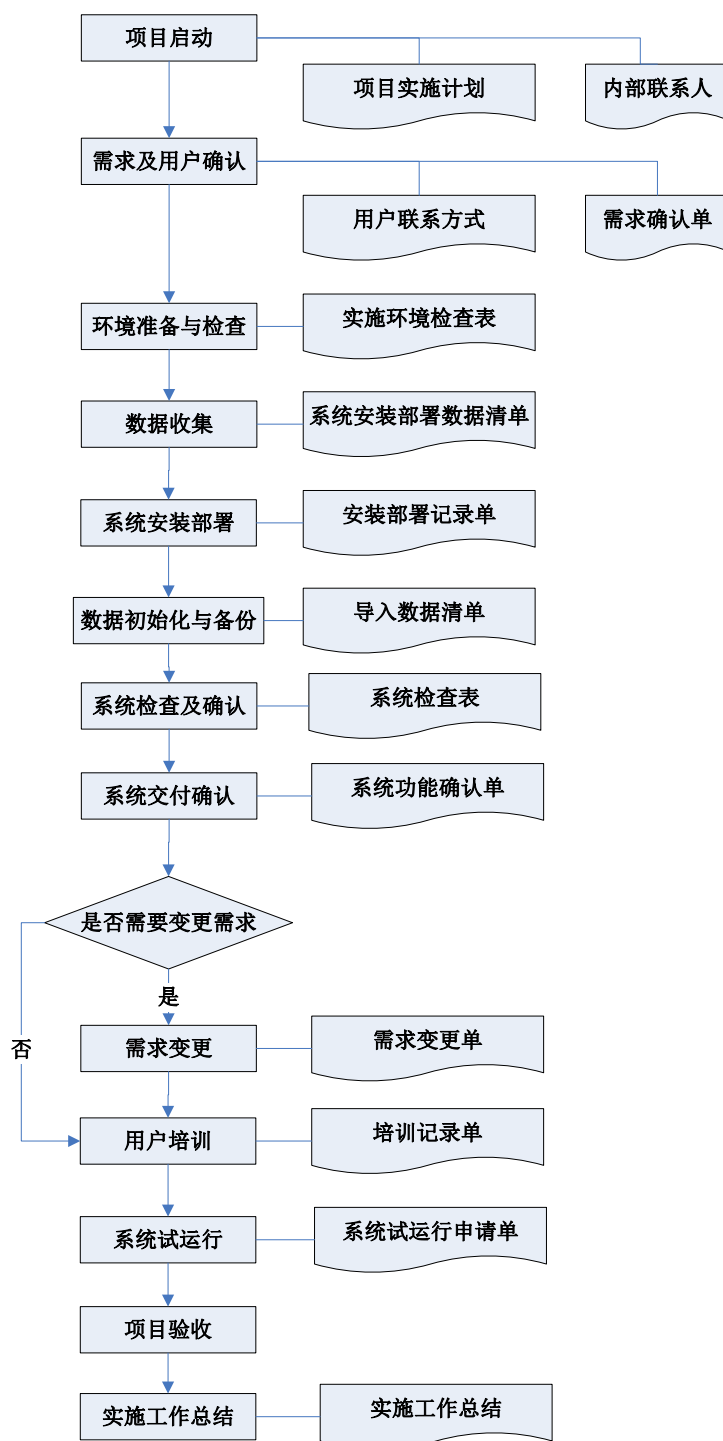

（四）主要经营模式

1、采购模式

滨河创新在向客户提供解决方案及软件产品时，会根据客户要求提供定制化的硬件产品。滨河创新目前不自主生产硬件设备，全部为对外采购。

滨河创新根据市场需求预计销售订单，以此决定采购计划。滨河创新采购严格执行采购计划，对于价值较高的材料、产品，实行经济库存管理，周期较长的一般通过预测要求供应商提前进行备货，由供应商管理备货库存，再根据每月的具体计划分批到货。对于价值较低、品种较多的材料维持合理的安全库存，保证需要。

对于重点的供应商，滨河创新通过与其建立长期战略合作的供应关系，双方在技术、品质、市场变化等各方面均保持充分沟通，确保价格公平与渠道稳定。

2、开发生产模式

滨河创新销售的硬件产品不涉及自行生产，软件产品及系统解决方案涉及到产品开发。

滨河创新根据市场形势分析，结合业务调研，选择一些初步的研发方向，并进行可行性分析。可行性分析通过之后会进行滨河创新内部研发的立项评审，然后正式启动研发项目。

项目启动之后则按照软件系统研发常规流程，研发部门进行需求调研及需求评审，概要设计及概要评审，分解进行详细设计，然后进入到编码阶段。代码编写完成后分别进行单元测试和总体测试，测试完毕之后再具体实施项目、验收评审，通过后项目即告完成。

3、销售模式

(1) 解决方案、软件系统及硬件销售模式

滨河创新的解决方案、软硬件产品直接面向客户销售。

滨河创新营销管理中心下设多个营销分中心及办事处，营销分中心横向同研发中心及技术服务中心形成互通，各办事处配有销售人员、研发人员、服务人员。销售部门搜集到客户需求信息、完成客户需求分析之后，根据要求制订销售方案，一般情况下，滨河创新的业务通过招投标方式获得。投标中标之后，滨河创新内部根据中标结果履行合同签批手续，然后签订合同，进入到开发与硬件采购环节。技术中心完成产品研发测试，以及采购部门完成硬件采购之后，即向客户交付系统产品，并等待验收。最终按照合同约定收款。

滨河创新的 IT 系统集成业务也采取这种销售模式。

（2）合作运营管理服务

①业务模式

银行自助设备合作运营管理属于银行类金融机构运营外包业务的一种，滨河创新与农信社、农商行等银行类金融机构合作建设、开拓银行自助设备终端网络，即滨河创新负责提供银行自助设备机具、系统软件、设备维护、技术支持等，银行类金融机构负责将银行自助设备网点机具向中国银监会或其授权机构报备、提供加钞和清算等服务。

合作运营管理服务中，滨河创新不向银行直接出售自助机具及相关产品，而是与银行共同建立自助网点并布放机具。该自助机具的所有权归属于滨河创新，但银行有权经营使用并获取收益。该自助机具的收益主要为跨行手续费分成等。一般情况下，滨河创新的合作运营管理业务通过招投标方式获得。

②收费方式

滨河创新与银行联合运营的机具，双方按照约定比例分享跨行手续费。通常情况下，银行会为滨河创新提供一定金额的保底收益，超出保底收益的部分，双方按照合同约定比例分成。

合作运营管理的模式能够减轻银行布放机具的初期投入成本，降低投资压力，同时又能为滨河创新带来相对稳定的运营收入。

③会计处理

A、收入确认

滨河创新将合作运营管理的银行自助机具作为自有固定资产核算，其产生的收入按《企业会计准则——收入》的要求确定，在合作运营期内根据合同约定的收益保底分成安排以及经双方确认的跨行手续费金额逐期确认收入。

B、成本结转

合作运营成本主要为资产折旧。合作运营管理的银行自助机具作为自有固定资产核算，新建设备以在银行自助网点安装上线开通使用作为转固时点，成为固

定资产之后按 5 年计提折旧，以当期折旧值结转为合作运营管理业务成本。

④尚在执行的重大合同情况

截至本报告书签署之日，滨河创新尚在执行的重大合作运营管理合同主要包括：

A、2009 年 7 月与安徽旌德县农村信用合作联社签署的《ATM 设备合作协议》，合作期限为六年，时间以每台机具上线之日起计算；

B、2010 年 4 月与河北省农村信用社联合社签署的《ATM 合作运营框架协议书》，协议期为五年，协议期满三年后，如无异议续签运营期后两年协议。根据该协议约定，合作运营第一阶段自助设备数量为 3,000 台，在合作协议期起 36 个月内实施完成，每台机具设备运营期限为五年；

C、2010 年 11 月与安徽省农村信用社联合社签署的《ATM 合作运营协议书》，合作期限为六年，时间以每台机具上线之日起计算，根据协议约定，机具装机数量需根据安徽省农村信用社联合社需求确定；

D、2012 年 10 月与浙江温岭农村合作银行签署的《合作运营协议书》，合作期限为六年，时间以每台设备上线之日起计算。

⑤重大合作运营管理合同的可延续性

A、根据滨河创新与上述客户签订的合作协议，ATM 机网点布放为逐步实施的过程，自助网点设备的布放周期较长，部分达到 3 年之长；每台 ATM 机的合作期限为自其上线之日起 5-6 年，因此，该等协议的整体执行是一个持续滚动的过程，该等协议项下的合作周期超过 6 年，部分将达到 8 年甚至更长。

B、银行自助网点的建设及日常运营管理覆盖内容较多，包含网点选址与建设、软硬件销售、合作运营管理服务、技术服务、加钞清算业务以及智能安全管理系统等一系列服务。基于上述服务种类的多样性，银行客户出于成本与管理效率的需求，一般倾向于将上述工作交予稳定的专业服务外包公司。

C、由于银行 IT 系统是整个银行业务开展的基础，对银行经营较为重要。在银行 IT 系统建设过程中，滨河创新全面深入地了解了银行的业务流程、管理

需求和用户使用习惯等关键信息，通过长期的技术开发和技术服务使得客户对其形成了较高的粘性。如果不续签合作合同，新的厂商难以在短期内全面了解既有设备系统的具体情况和银行客户的管理流程及具体需求。因此，银行客户出于降低风险、保证业务持续性和可靠性的考虑，一般情况下倾向于沿用合作密切的供应商，使得双方的合作粘性比较高，新加入的竞争对手在赢得客户信任关系方面会遇到较大的挑战。

综上，滨河创新与主要客户的重大合作运营管理合同具有较高的可延续性。

⑥合作运营管理业务的盈亏平衡测算

滨河创新为客户提供的自主研发软件、合作运营管理服务、技术开发与维护服务以及网点选址建设服务等内容为滨河创新主要业务的核心价值所在。截至本报告书签署日，滨河创新在安徽省和河北省等地以合作运营方式布放了大约 1,587 台自助终端。若不考虑滨河创新在多个业务环节的长期投入和价值积累，仅以上述 1,587 台左右的合作运营自助终端采购成本、重大合同约定的收益保底安排测算，滨河创新自助终端设备的盈亏平衡年限大约在 2-4 年不等。

⑦合作运营模式下自助终端设备管理

滨河创新在主要客户所在地设立了办事处，主要负责技术支持、软件测试、软件升级、自助网点运营管理、自助网点终端设备的维修维护、项目实施、客户沟通及其他服务等。办事处人员规模取决于滨河创新在当地的业务规模，一般情况下，办事处常设人员 3-5 名，其中 1 名研发测试人员主要负责软件测试及升级等（其费用计入研发费用），服务人员 2-4 名主要负责区域内其他服务工作。

网点的自助终端设备主要由办事处负责管理，形成以线上软件系统管理为主，线上线下相结合的方法，办事处服务人员各自负责一定区域及网点数量，人均服务自助网点数量大致在 40 到 70 个，该等自助网点包含了已售出自助终端设备（一般由公司 provide 各类技术支持服务及日常维护管理，公司收取技术服务费，但会给予一定的免费服务期）和合作运营模式下自助终端设备两类及其他业务产品等。

合作运营业务成本主要包括合作运营自助终端设备折旧以及少量耗材成本

和服务人员人工成本。合作运营自助终端设备折旧按照 5 年逐月计提，人工成本包括服务人员工资及奖金等，公司按月归集折旧及人工成本，在发生当月全部结转计入主营业务成本，耗材在发生消耗当期结转计入主营业务成本。

对于合作运营模式下自助终端设备的管理，滨河创新建立了相对完善的内部管理制度，包括采购管理制度、固定资产管理制度、技术服务管理制度、自助设备预防性维护制度、回访制度、办事处管理制度、人员管理制度、技术培训制度等，对合作运营模式下的自助终端设备采购、资产管理、技术服务、设备维护、设备安全管理、办事处管理、人员管理、财务管理、技术培训等各方面进行规范和控制。

(3) 技术服务与加钞清算服务模式

滨河创新的技术服务外包销售模式的前期环节与产品销售基本相同，即接触客户、发掘服务机会、根据需要进行招投标、中标后签订合同。滨河创新的技术服务业务主要包括网点及自助终端设备的技术维护服务和少量技术开发等。

网点及自助终端设备的技术维护服务由各地办事处服务人员负责，服务内容主要包括：自助网点运营管理、自助终端设备的支持和维护、客户沟通等；收费方式为：一般按年收取服务费，收费标准根据网点服务内容、自助终端设备的种类、地域分布及服务难度不同有所差异，大致为一台银行自助终端设备每年 5,000-10,000 元左右；收入确认方式为：在服务期内按月计算和确认收入；成本主要包括人工及少量耗材费用，其中人工成本包括服务人员工资及奖金等，公司按月归集人工成本，在发生当月全部结转计入主营业务成本，耗材在发生消耗当期结转计入主营业务成本。

(五) 主要业务销售情况

1、分业务类型的收入情况

单位：万元

产品名称	2014 年 1-6 月		2013 年度		2012 年度	
	营业收入	营业成本	营业收入	营业成本	营业收入	营业成本
合作运营	1,946.65	951.28	3,696.81	2,036.03	2,988.55	1,836.51
技术服务	843.35	204.40	1,230.98	553.70	774.35	503.31

产品名称	2014年1-6月		2013年度		2012年度	
	营业收入	营业成本	营业收入	营业成本	营业收入	营业成本
软件销售	1,488.60	0.00	3,706.09	0.00	3,842.93	0.00
硬件销售	2,088.45	1,648.48	4,948.41	4,487.71	7,599.30	7,254.38
灾备中心	973.50	792.31	412.82	347.42	1,380.54	1,098.45
其他业务	-	-	-	-	319.86	135.53
合计	7,340.55	3,596.47	13,995.11	7,424.87	16,905.52	10,828.19

注：本次交易完成后，标的公司的软件销售、技术服务收入计入上市公司对应类型收入，灾备中心收入计入上市公司集成收入，合作运营、硬件销售收入将单独分类列示。

2、前五名客户营业收入合计金额及占比情况

年度	序号	客户名称	金额（万元）	占比（%）
2014年1-6月	1	河北农信	1,854.43	25.39
	2	御银股份	703.78	9.64
	3	河北唐山农村商业银行股份有限公司	261.62	3.58
	4	唐山市遵化市农村信用合作联社	164.66	2.26
	5	威县农村信用合作社联合社	134.10	1.84
			小计	3,117.59
2013年度	1	河北农信	1,522.17	10.88
	2	御银股份	851.27	6.08
	3	玉田县农村信用合作联社	421.20	3.01
	4	陕西省农村信用联社联合社	412.82	2.95
	5	浙江义乌农村商业银行股份有限公司	353.93	2.53
			小计	3,561.38
2012年度	1	河北农信	2,363.38	13.98
	2	河北唐山农村商业银行股份有限公司	1,053.26	6.23
	3	三河市农村信用合作联社	676.37	4.00
	4	御银股份	400.00	2.37
	5	廊坊市城郊农村信用合作联社	395.42	2.34
			小计	4,888.43

注：滨河创新主要向御银股份提供自助设备软件产品开发服务和部分地区的自助设备硬件维修服务。

（六）主要原材料和能源供应情况

1、主要硬件产品供应情况

滨河创新对外采购的主要产品为定制化生产的自助机具、IT 系统集成中使用的 IBM 小型机和服务器等硬件设备以及少量其他外购硬件产品。

滨河创新采购的 ATM、CRS 现金自助机具主要供应商为御银股份，系全国最大的几家 ATM 机具生产企业之一。滨河创新与御银股份的合作历史较长，双方存在稳定可靠可持续的业务合作关系。此外，ATM 机具市场供应商数量较多，国内企业有上市公司广电运通、御银股份、东方通信、长城信息以及未上市的深圳怡化电脑股份有限公司等，国外企业包括 NCR、日立、迪堡、Wincor 等多种品牌，该等企业的产品质量均符合行业标准、功能差异不大、市场价格相对稳定，可替代性强。因此滨河创新的 ATM 机具采购来源有充分的市场保障。

滨河创新采购的 IT 系统集成的服务器等重要硬件设备主要来自大型知名企业（如 IBM）的分销商。IT 系统集成的重要硬件设备供应商不多，但市场格局比较稳定，相互之间也有替代性的竞争关系。此外，滨河创新的业务发展方向是开发自主的软件系统并提供解决方案，硬件产品并非滨河创新的核心业务领域，也不是滨河创新的主要利润来源，硬件领域的竞争格局对滨河创新开展业务不会有重大影响。

2、前五大供应商情况

滨河创新前五大供应商情况如下：

年度	序号	公司名称	采购金额 (万元)	占总采购金 额比例(%)
2014年1-6月	1	御银股份	2,461.92	68.64%
	2	北京环天宇正技术发展有限责任公司	648.90	18.09%
	3	北京诗誉合商贸有限公司	278.10	7.75%
	4	江苏国光信息产业股份有限公司	93.19	2.60%
	5	北京中伦律师事务所	10.00	0.28%
			小计	3,492.11
2013年度	1	御银股份	4,882.66	63.91%
	2	天津市安泽鹏飞科技有限公司	1,060.00	13.87%
	3	天津荣利中商贸有限公司	371.70	4.87%
	4	天津珍木商贸有限公司	303.10	3.97%
	5	天津志艺恒天公司	248.00	3.25%

年度	序号	公司名称	采购金额 (万元)	占总采购金 额比例(%)
		小计	6,865.46	89.86%
2012 年度	1	御银股份	8,033.41	66.55%
	2	北京环天宇正技术发展有限责任公司	1,071.00	8.87%
	3	天津市吉兆建筑工程安装有限公司	570.00	4.72%
	4	天津市祺昂科技有限公司	310.00	2.57%
	5	天津市企商科技发展有限公司	300.00	2.49%
			小计	10,284.41

注：滨河创新主要向御银股份采购大量 ATM、CRS 等金融自助硬件设备。

(七) 主要产品生产技术所处的阶段

1、自助设备管理类软件

该类产品采用 C++ 语言开发，结合数字图像处理技术、图像传输技术、图像编解码技术、数据库技术、信息管理技术等，实现 ATM 及自助银行的内控管理与外部安保防范的统一监控与综合管理应用。产品主要面向国内的银行业，包括商业银行、中央银行、政策性银行、信用社、城市合作银行等。加强银行内部人员管理、业务流程管理，防范自身金融风险，提高银行服务形象，增强竞争力提供支持和服务。

产品处于大批量生产阶段。

2、安全类管理软件

安全类软件涵盖交易安全、环境安全、现金安全、信息安全等多个领域。产品采用了视频分析技术、人工智能技术、远程控制技术，实现视频信息的采集、分析、处理，采用 C/B/S 创新架构，为银行提供全过程、全方位的安全保障技术，为事前预警提供技术支持，为安全管理提供高效平台，帮助银行及时处理危机、减少危害。

产品处于批量生产阶段。

3、滨河创新设备及技术服务系统

采用面向服务的架构，系统由相互独立、松耦合的服务构成，而不是对接口

要求严格、变更复杂、复用性差的紧耦合组件构成，以最小的变动、最佳的需求沟通方式来适应不断变化的业务需求增长。滨河创新设备及技术服务管理系统作为企业设备资源、技术服务的管理系统，适应了高效、全面、顺畅的管理组织，为高标准的服务标准和目标提供技术支持，提供信息化、电子化管理的手段，实现业务流程的优化，增强企业的核心竞争力，实现企业价值的最大化。

该产品处于小批量生产阶段。

（八）质量控制情况

滨河创新针对业务的采购、销售实施、持续服务等环节，设计了全面完整的采购管理制度、仓库出入库管理制度、销售管理制度、技术服务管理制度等，组成了高标准的质量管理体系。滨河创新的客户满意度较好，主要客户认可滨河创新的服务水准。

报告期内未发生过产品质量导致的客户纠纷。

三、交易标的资产评估情况

（一）评估基本情况

根据中联资产评估出具的《资产评估报告》（中联评报字[2014]第 645 号），本次评估基准日为 2014 年 3 月 31 日，具体评估结果如下：

1、采用收益法评估，得出在评估基准日 2014 年 3 月 31 日滨河创新股东全部权益评估结果为 79,865.17 万元，较其合并报表净资产账面价值 9,694.50 万元，增值 70,170.67 万元，增值率 723.82%。

2、采用资产基础法评估，得出在评估基准日 2014 年 3 月 31 日滨河创新母公司资产账面价值 17,965.13 万元，评估价值 21,323.53 万元，评估增值 3,358.40 万元，增值率为 18.69%。负债账面价值 8,551.63 万元，评估价值 8,551.63 万元，无评估增减值。净资产账面价值 9,413.50 万元，评估价值 12,771.90 万元，评估增值 3,358.40 万元，增值率 35.68 %。

3、本次评估的最终结果选取收益法的评估值，即本次标的资产滨河创新股

东全部权益价值为 79,865.17 万元。

（二）评估方法的选择

1、评估方法介绍

依据资产评估准则的规定，企业价值评估可以采用收益法、市场法、资产基础法三种方法。收益法是企业整体资产预期获利能力的量化与现值化，强调的是企业的整体预期盈利能力。市场法是以现实市场上的参照物来评价估值对象的现行公平市场价值，它具有估值数据直接取材于市场，估值结果说服力强的特点。资产基础法是指在合理评估企业各项资产价值和负债的基础上确定滨河创新价值的思路。

2、评估方法选择

本次评估目的是反映滨河创新股东全部权益于评估基准日的市场价值，为中科金财拟发行股份及支付现金购买滨河创新股权之经济行为提供价值参考依据。

资产基础法从企业构建角度反映了企业的价值，为经济行为实现后企业的经营管理及考核提供了依据，因此本次评估选择资产基础法进行评估。

由于涉及同等规模企业的近期交易案例未能获取，本次评估未选择市场法进行评估。

被评估企业经营比较稳健，其未来年度收益可以合理估计，因此本次评估选择收益法。

综上，本次评估确定采用资产基础法和收益法进行评估。

（三）资产基础法评估结果

根据资产基础法评估结果，评估基准日滨河创新全部资产账面价值 17,965.13 万元，评估价值 21,323.53 万元，评估增值 3,358.40 万元，增值率为 18.69%。负债账面价值 8,551.63 万元，评估价值 8,551.63 万元，无评估增减值。净资产账面价值 9,413.50 万元，评估价值 12,771.90 万元，评估增值 3,358.40 万元，增值率 35.68 %。资产基础法评估结果见下表：

单位：万元

项 目	账面价值	评估价值	增减值	增值率%
	A	B	C=B-A	D=C/A*100%
1 流动资产	7,642.21	7,934.82	292.61	3.83
2 非流动资产	10,322.92	13,388.71	3,065.79	29.70
3 其中：长期股权投资	4,490.00	5,902.31	1,412.31	31.45
4 投资性房地产	-	-	-	
5 固定资产	4,066.20	3,667.18	-399.02	-9.81
6 在建工程	242.99	242.99	-	-
7 无形资产	1,486.06	3,538.57	2,052.51	138.12
8 其中：土地使用权	-	-	-	
9 其他非流动资产	-	-	-	
10 资产总计	17,965.13	21,323.53	3,358.40	18.69
11 流动负债	8,551.63	8,551.63	-	-
12 非流动负债	-	-	-	
13 负债合计	8,551.63	8,551.63	-	-
14 净资产（所有者权益）	9,413.50	12,771.90	3,358.40	35.68

资产基础法评估结果中，长期股权投资、无形资产评估增值较大。上述科目主要增值原因如下：

1、长期股权投资评估增值

滨河创新长期股权投资账面价值 4,490.00 万元，资产基础法评估价值 5,902.31 万元，评估增值 1,412.31 万元，增值率为 31.45%。长期股权投资评估增值的主要原因系滨河创新全资子公司滨河顺通拥有的无形资产-土地增值所致，该项无形资产-土地账面价值 1,020.47 万元，评估价值为 2,323.67 万元，评估增值 1,303.20 万元，增值率为 127.71%。其长期股权投资构成如下：

单位：万元

序号	被投资单位名称	持股比例	账面价值	评估结果
1	天津滨河顺通科技有限公司	100%	500.00	1,803.14
2	天津壬辰软件开发有限公司	100%	1,000.00	965.54
3	天津滨河创新电子科技有限公司	100%	500.00	813.47
4	安徽马鞍山农村商业银行股份有限公司	0.67%	2,000.00	1,830.16
5	佛山南海新华村镇银行股份有限公司	4.90%	490.00	490.00

序号	被投资单位名称	持股比例	账面价值	评估结果
	合计		4,490.00	5,902.31

2、无形资产评估增值

无形资产账面价值 1,486.06 万元,评估价值 3,538.57 万元,评估增值 2,052.51 万元,增值率为 138.12%。无形资产评估增值的主要原因系滨河创新部分无形资产账面未记录,属于表外资产,本次纳入评估范围。

(四) 收益法评估结果

根据收益法评估结果,截至评估基准日,滨河创新股东全部权益评估结果为 79,865.17 万元,较其合并报表净资产账面价值 9,694.50 万元,增值 70,170.67 万元,增值率 723.82%。

1、收益法评估模型

本次评估的基本模型为:

$$E = B - D \quad (1)$$

式中:

E: 评估对象的股东全部权益(净资产)价值;

B: 评估对象的企业价值;

$$B = P + C + I \quad (2)$$

P: 评估对象的经营性资产价值;

$$P = \sum_{i=1}^n \frac{R_i}{(1+r)^i} + \frac{R_{n+1}}{r(1+r)^n} \quad (3)$$

式中:

R_i : 评估对象未来第 i 年的预期收益(自由现金流量);

r : 折现率;

n : 评估对象的未来经营期;

C: 评估对象基准日存在的溢余或非经营性资产（负债）的价值；

$$C = C_1 + C_2 \quad (4)$$

C₁: 评估对象基准日存在的流动性溢余或非经营性资产（负债）价值；

C₂: 评估对象基准日存在的非流动性溢余或非经营性资产（负债）价值；

I: 评估对象基准日的长期投资价值；

D: 评估对象的付息债务价值。

2、预期未来营业收入和营业成本

滨河创新是一家银行信息化建设整体外包服务的专业运营商，以保障银行信息数据、系统运行安全为基础，以自助平台建设及运营管理为支撑，承接农信社（农商行）及城商行信息化建设整体服务外包业务。

滨河创新定位于集中面向城市商业银行和农村金融合作机构提供服务、软件、硬件三位一体的整体解决方案提供商。全国各省市设立 30 多个办事处服务当地客户，为在全国范围内开展业务打下了坚实基础。滨河创新下游客户签订的合同大多在 5 至 6 年，通过深度开发客户，加大技术研发，在银行业范围内不断扩展细分业务内容等途径给滨河创新的发展提供了持续动力，形成了较好的业绩不可逆性。

（1）营业收入预测情况

本次评估，评估师根据对我国金融服务外包行业及 ATM 行业的分析，结合滨河创新历史年度各业务增长情况及管理层对其自身发展规划等因素综合预测企业未来年度营业收入。各业务预测情况如下：

A、合作运营管理业务

根据中国人民银行发布的《2013 年全年支付体系运行总体情况》报告，截至 2013 年底，全国联网 ATM 数量为 52.00 万台，较 2012 年新增 10.44 万台，增长率为 25.12%，比 2012 年较 2011 年 24.21% 的增长率又有所提升。ATM 新增数量的持续增长将有效促进滨河创新自助网点运营管理计划的实施。同时，随着中国金融改革逐步推进、金融服务业开放程度逐渐加大，我国金融行业价值

链正不断延伸，智能化、电商化、轻型化已逐渐成为行业的重要趋势，金融服务外包领域发展空间和潜力较大，将有效促进滨河创新金融外包服务业务的增长。

2014 年自动柜员机合作运营管理新增机器数量主要参考下游市场需求、2014 年已上线机器数量、相关区域的布机规划等方面综合预测。2015 年及以后年度预测主要参考下游市场未来需求增速、潜在可开拓网点计划、已至使用年限的机器替换因素等综合预测。

根据合作运营管理业务合同关于每笔收费和保底笔数的相关规定，以原有上线机器数量与新增机器数量之和为基数，对合作运营管理服务的收入进行预测。

B、技术服务业务

根据设备销售合同关于免保期的规定和技术服务合同关于网点年服务费金额的规定，以过免保期后的网点机器设备数量及其他服务情况为基数乘以对应的年服务费综合测算技术服务业务收入。

C、软件销售业务

按照销售合同的相关软硬件销售价格，以硬件预测的销售数量为基础测算软件销售数量。

上述产品的销售价格主要参照 2014 年 1 季度的销售价格。

D、硬件销售业务

ATM 的需求主要来源于两个方面：ATM 新的增长和存量的替代。ATM 使用年限一般为 5 至 6 年，截至 2013 年底，我国共有 52.00 万台联网 ATM，每年旧机换新数量超过 5 万台。另一方面，虽然我国大城市现在的 ATM 保有量已经较高，但在三四线城市和广大农村地区，这一数值还远低于世界平均水平，随着国家在“三农”、“城镇化”等方面政策的实施，在未来较长一段时间内，银行继续新设网点尤其是在三四线城市和农村地区增设网点的计划不会受影响，需求仍在不断提升。

2014 年自动柜员机设备销售数量主要参考下游市场需求、2014 年已上线机器数量、相关区域的布机规划等方面综合预测。2015 年及以后年度预测主要参

考下游市场未来需求增速、潜在可开拓网点计划、已至使用年限的机器替换因素等综合预测。

移动业务终端、冠字号识别系统、清分机、远程授权体系、ABSS 智能安全管理系统等产品结合未来市场需求、国家政策导向及已实现的销售数量综合预测。

上述产品的销售价格主要参照 2014 年 1 季度的销售价格。

E、灾备中心建设业务

根据历史期水平及相关业务规划综合测算。

(2) 营业成本预测情况

评估对象的营业成本主要为设备采购成本、合作运营 ATM 的折旧成本、软件研发成本等，由于上述成本与营业收入存在较为密切的联系，故本次评估根据评估对象历史年度成本占收入的比例及其变化情况预测企业未来年度营业成本。

(3) 营业收入和营业成本预测结果

滨河创新营业收入和营业成本预测结果如下：

单位：万元

项 目	未来预测数据				
	2014 年 4-12 月	2015 年	2016 年	2017 年	以后年度
合作运营管理服务					
收入	3,743.06	5,210.56	5,633.78	6,091.37	6,395.94
成本	2,150.36	2,954.01	3,193.94	3,453.36	3,626.03
技术服务					
收入	1,605.96	2,192.03	2,420.88	2,621.17	2,797.43
成本	666.89	898.41	1,006.14	1,100.43	1,183.40
软件销售					
收入	3,396.01	5,570.26	7,026.11	7,731.20	8,507.04
成本	-	-	-	-	-
硬件销售					
收入	4,697.03	7,686.05	9,228.67	10,154.78	11,173.83
成本	3,594.77	6,700.35	8,045.14	8,852.48	9,740.84

项 目	未来预测数据				
	2014年4-12月	2015年	2016年	2017年	以后年度
灾备中心建设					
收入	1,477.78	1,090.38	1,090.38	1,090.38	1,090.38
成本	1,209.75	892.61	892.61	892.61	892.61
营业收入合计	14,919.82	21,749.28	25,399.82	27,688.90	29,964.61
营业成本合计	7,621.76	11,445.38	13,137.83	14,298.88	15,442.88

(4) 2014 及 2015 年营业收入可实现性分析

报告期内标的公司营业收入主要来自银行自助网点整体解决方案,其包含网点选址与建设、软硬件销售、合作运营管理服务、技术服务、自助网点运营管理、加钞清算业务等全过程服务。由于服务种类多、合同服务期较长(主要服务期限达 5 年以上),因此,标的公司的客户相对较稳定,收入连续性强。

① 报告期内新老客户对利润的贡献情况

标的公司报告期内利润增长主要来自三个方面:新增客户的收入、老客户服务种类及服务量的增加及服务规模增加带来毛利率的提升。

报告期内 2013 年和 2014 年 1-6 月新客户对毛利的贡献占比分别为 9.77%和 6.29% (新客户下半年验收相对较多),老客户对毛利的贡献占比分别为 90.23%和 93.71%,总体来看,老客户对毛利的贡献较大,客户相对稳定。

② 收益法评估中 2014、2015 年收入预测可实现性

(1) 合同覆盖率分析

A、与存续合同相关的业务分析

在本次收益法评估预测中,滨河创新的合作运营收入主要来源于存续的框架合同。

滨河创新尚在执行的重大合作运营管理合同主要包括:

①2010 年 4 月与河北省农村信用社联合社签署了《ATM 合作运营框架协议书》,协议期为五年,协议期满三年后,如无异议续签运营期后两年协议。根据该协议约定,合作运营第一阶段自助设备数量为 3,000 台,自合作协议期起 36

个月内实施完成，每台机具设备运营期限为五年；

②2010年11月与安徽省农村信用社联合社签署的《ATM合作运营协议书》，合作期限为六年，时间以每台机具上线之日起计算，根据协议约定，机具装机数量需根据安徽省农村信用社联合社需求确定；

③2012年10月与浙江温岭农村合作银行签署的《合作运营协议书》，合作期限为六年，时间以每台设备上线之日起计算。

④2009年7月与安徽旌德县农村信用合作联社签署的《ATM设备合作协议》，合作期限为六年，时间以每台机具上线之日起计算。

上述合作运营框架协议下，合作运营期限较长，合作运营收入具备延续性和可持续性，因此短期内盈利预测中考虑的合作运营收入主要来自于老客户的业务延续。

本次收益法测算根据合作运营的保底笔数及单笔收费的约定，结合服务期内的合作运营机器台数综合测算合作运营收入，2014年预测合作运营收入为4,644万元、2015年预测合作运营收入为5,210万元。

以2014年8月滨河创新拥有的合作运营机器台数与最低保底收入的乘积计算2014年合作运营收入可达到4,644万元。在上述合作运营收入预测中均使用保底笔数，未考虑超过保底以外的收入确认，确认原则相对谨慎。

综上，2014年合作运营服务收入合同覆盖率较为充分。

以2015年服务期内的合作运营机器预计台数与最低保底收入的乘积计算2015年合作运营收入可达5,210万元。在上述合作运营收入预测中均使用保底笔数，未考虑超过保底以外的收入确认，确认原则相对谨慎。

按照上述计算，2015年合作运营服务收入合同覆盖率较为充分。

B、与新增合同相关的业务分析

①硬件及软件销售收入预测

2014年1-8月滨河创新已销售和待销售台数共计923台，上述待销售机器大部分将在2014年实现销售。本次评估以上述机器数量为基础，不考虑9-12月的

新增订单，已超过 2014 年全年的预测销售数量 706 台。由于软件主要与硬件销售配套，软件的销售收入预测是依据硬件需配套数量及相应的单价进行测算的。因此，上述硬件及软件业务 2014 年的合同覆盖率较为充分。

上述预测延续历史期的新老客户结构，老客户实现的收入占比超过 90%。从中短期来看，滨河创新的销售增量主要以老客户的网点扩张为主，存在部分设备更新带来的增量，从长期来看，在新设网点不断扩张的基础上，老网点的更新改造将产生可持续增量。

2015 年滨河创新的销售收入的确认主要参照近三年销量的变动率进行预测，同时考虑了部分已出售的到期设备需更新的情况，上述销售收入主要来源于老客户相关网点规划，本年度预测销售台数共计 840 台。经核实，2014 年 1-8 月已销售和待销售设备共计 923 台，因此，从增速上看，2015 年 840 台的销量预测较为谨慎。

② 技术服务收入

本次收益法测算中，技术服务收入包含技术服务和技术开发两部分业务，其中技术服务占比较高。

技术服务收入按照相关合同条款中约定的免保时间及收费标准，对滨河创新历史期间形成的服务设备按照服务价款进行预测。经核实，以 2014 年已过免保期的设备台数按照相应的收费标准进行测算，可实现全年预测技术服务收入 1,562 万元。

经核实，2014 年 1-6 月滨河创新已形成 843.35 万元的技术服务收入，依据技术服务按月度收费以及服务期一般在 3 年以上的业务特点，收入确认具有延续性和可持续性，在假设下半年无新增过保机器的前提下，下半年收入至少与上半年持平，即年化技术服务收入可实现 1,680 万元。因此，本次收益法预测 2014 年全年技术服务收入约为 1,562 万元较为谨慎。

以 2015 年过免保期的设备预计台数按照不同的收费标准进行测算，可实现全年技术服务收入约为 1,774 万元。

③ 灾备中心建设收入

根据《河北省农村信用社商务合同书异地灾备中心（一期）建设项目协议》和《河北省农村信用社商务合同书（主机设备采购项目 1 标段）含项目验收申请报告和竣工文档》，合计合同金额 2,168 万元。本次收益法测算按照 2014 年可实现的进度进行确认，预计 2014 年可实现灾备中心建设收入为 1,477 万元。

由于灾备中心建设项目通常按期规划，2014 年已形成的《河北省农村信用社商务合同书异地灾备中心（一期）建设项目协议》和《河北省农村信用社商务合同书（主机设备采购项目 1 标段）含项目验收申请报告和竣工文档》等项目均存在后续的建设规划。故按照历史期的平均水平进行预测，未来期不考虑增长，预测较为谨慎。

④移动终端系统、远程授权系统、冠字号系统、智能安全系统、清分机及其他 IT 外包等新增项目及产品经与标的公司核实，进展顺利，预测较为谨慎。

（2）已实现损益覆盖率分析

收益法测算中，2014 年全年预计实现净利润 6,068.91 万元；2014 年 1-6 月滨河创新经审计后的净利润为 2,960.59 万元；2014 年 1-6 月已完成净利润预测的 49%。滨河创新经营业绩具有一定的季节性特征，历史年度下半年净利润高于上半年。因此，从目前利润数据情况来看，业绩实现较好。

综上所述，滨河创新 2014 年及 2015 年收入预测是相对谨慎、合理的。滨河创新不能实现预测净利润的风险较小。

3、净现金流量的预测结果

单位：万元

项 目	未来预测数据					
	2014 年 4-12 月	2015 年	2016 年	2017 年	2018 年	以后年度
一、营业收入	14,919.82	21,749.28	25,399.82	27,688.90	29,964.61	29,964.61
减：营业成本	7,621.76	11,445.38	13,137.83	14,298.88	15,442.88	15,442.88
减：营业税金及附加	67.14	97.87	114.30	124.60	134.84	134.84
减：营业费用	598.94	816.47	947.67	1,029.94	1,111.72	1,111.72
减：管理费用	1,552.74	1,582.51	1,821.44	1,986.94	2,119.25	2,119.25
减：财务费用	-	-	-	-	-	-

项 目	未来预测数据					
	2014年 4-12月	2015年	2016年	2017年	2018年	以后年度
二、营业利润	5,079.24	7,807.05	9,378.58	10,248.54	11,155.92	11,155.92
加：营业外收入	449.66	711.65	767.14	844.12	928.83	928.83
三、利润总额	5,528.90	8,518.70	10,145.72	11,092.66	12,084.75	12,084.75
减：所得税	686.39	1,284.25	1,530.75	1,671.85	1,817.80	1,817.80
四、净利润	4,842.51	7,234.45	8,614.97	9,420.82	10,266.95	10,266.95
加：折旧	1,671.46	2,425.80	2,641.40	2,641.40	2,641.40	2,641.40
加：摊销	112.50	150.00	150.00	150.00	150.00	150.00
加：扣税后利息	-	-	-	-	-	-
减：营运资金增加额	-544.18	46.14	-3.58	14.65	12.13	-
减：资本性支出	811.59	1,094.71	1,196.94	-	-	-
减：资产更新	1,783.96	2,575.80	2,791.40	2,791.40	2,791.40	2,791.40
五、净现金流量	4,575.10	6,093.60	7,421.61	9,406.17	10,254.81	10,266.95

4、折现率

本次评估采用资本资产加权平均成本模型（WACC）确定折现率 r ：

$$r = r_d \times w_d + r_e \times w_e \quad (5)$$

式中：

W_d ：评估对象的债务比率；

$$w_d = \frac{D}{(E + D)} \quad (6)$$

W_e ：评估对象的权益比率；

$$w_e = \frac{E}{(E + D)} \quad (7)$$

r_d ：所得税后的付息债务利率；

r_e ：权益资本成本。本次评估按资本资产定价模型（CAPM）确定权益资本成本 r_e ；

$$r_e = r_f + \beta_e \times (r_m - r_f) + \varepsilon \quad (8)$$

式中：

r_f ：无风险报酬率；

r_m ：市场期望报酬率；

ε ：评估对象的特性风险调整系数；

β_e ：评估对象权益资本的预期市场风险系数；

$$\beta_e = \beta_u \times \left(1 + (1-t) \times \frac{D}{E}\right) \quad (9)$$

β_u ：可比公司的预期无杠杆市场风险系数；

$$\beta_u = \frac{\beta_i}{1 + (1-t) \frac{D_i}{E_i}} \quad (10)$$

β_i ：可比公司股票（资产）的预期市场平均风险系数；

$$\beta_i = 34\%K + 66\%\beta_x \quad (11)$$

式中：

K ：未来预期股票市场的平均风险值，通常假设 $K=1$ ；

β_x ：可比公司股票（资产）的历史市场平均风险系数；

D_i 、 E_i ：分别为可比公司的付息债务与权益资本。

(1) 无风险报酬率的确定 R_f

参照国家近五年发行的中长期国债利率的平均水平，按照十年期以上国债利率平均水平确定无风险收益率 r_f 的近似，即 $r_f=3.94\%$ 。详见下表：

序号	国债代码	国债名称	期限	实际利率
1	100902	国债 0902	20	0.0390
2	100903	国债 0903	10	0.0307

序号	国债代码	国债名称	期限	实际利率
3	100905	国债 0905	30	0.0406
4	100907	国债 0907	10	0.0304
5	100911	国债 0911	15	0.0372
6	100912	国债 0912	10	0.0311
7	100916	国债 0916	10	0.0351
8	100920	国债 0920	20	0.0404
9	100923	国债 0923	10	0.0347
10	100925	国债 0925	30	0.0422
11	100927	国债 0927	10	0.0371
12	100930	国债 0930	50	0.0435
13	101002	国债 1002	10	0.0346
14	101003	国债 1003	30	0.0412
15	101007	国债 1007	10	0.0339
16	101009	国债 1009	20	0.0400
17	101012	国债 1012	10	0.0328
18	101014	国债 1014	50	0.0407
19	101018	国债 1018	30	0.0407
20	101019	国债 1019	10	0.0344
21	101023	国债 1023	30	0.0400
22	101024	国债 1024	10	0.0331
23	101026	国债 1026	30	0.0400
24	101029	国债 1029	20	0.0386
25	101031	国债 1031	10	0.0332
26	101034	国债 1034	10	0.0370
27	101037	国债 1037	50	0.0445
28	101040	国债 1040	30	0.0427
29	101041	国债 1041	10	0.0381
30	101102	国债 1102	10	0.0398
31	101105	国债 1105	30	0.0436
32	101108	国债 1108	10	0.0387
33	101110	国债 1110	20	0.0419
34	101112	国债 1112	50	0.0453
35	101115	国债 1115	10	0.0403

序号	国债代码	国债名称	期限	实际利率
36	101116	国债 1116	30	0.0455
37	101119	国债 1119	10	0.0397
38	101123	国债 1123	50	0.0438
39	101124	国债 1124	10	0.0360
40	101204	国债 1204	10	0.0354
41	101206	国债 1206	20	0.0407
42	101208	国债 1208	50	0.0430
43	101209	国债 1209	10	0.0339
44	101212	国债 1212	30	0.0411
45	101213	国债 1213	30	0.0416
46	101215	国债 1215	10	0.0342
47	101218	国债 1218	20	0.0414
48	101220	国债 1220	50	0.0440
49	101221	国债 1221	10	0.0358
50	101305	国债 1305	10	0.0355
51	101309	国债 1309	20	0.0403
52	101310	国债 1310	50	0.0428
53	101311	国债 1311	10	0.0341
54	101316	国债 1316	20	0.0437
55	101318	国债 1318	10	0.0412
56	101319	国债 1319	30	0.0482
57	101324	国债 1324	50	0.0538
58	101325	国债 1325	30	0.0511
平均				0.0394

(2) 企业风险系数 β_e

取沪深金融软件行业可比上市公司股票,以 2009 年 4 月至 2014 年 3 月之间 250 周的市场价格测算估计,得到可比公司股票的历史市场平均风险系数 $\beta_x=1.1394$,按式(11)计算得到评估对象预期市场平均风险系数 $\beta_t=1.0920$,并由式(10)得到评估对象预期无财务杠杆风险系数的估计值 $\beta_u=0.8556$,最后由式(9)得到评估对象权益资本预期风险系数的估计值 $\beta_e=0.8556$ 。

(3) 市场期望报酬率 R_m

市场期望报酬率 r_m ，一般认为，股票指数的波动能够反映市场整体的波动情况，指数的长期平均收益率可以反映市场期望的平均报酬率。通过对上证综合指数自 1992 年 5 月 21 日全面放开股价、实行自由竞价交易后至 2013 年 12 月 31 日期间的指数平均收益率进行测算，得出市场期望报酬率的近似，即 $r_m=10.19\%$ 。

(4) 权益资本成本 R_e 的确定

本次评估考虑到评估对象在公司的融资条件、资本流动性以及公司的治理结构等方面与可比上市公司的差异性所可能产生的特性个体风险，设公司特性风险调整系数 $\epsilon = 0.03$ ；最终由式（8）得到评估对象的权益资本成本 r_e ：

$$r_e = 0.0394 + 0.8556 \times (0.1019 - 0.0394) + 0.03 = 0.1229$$

(5) 适用税率

2014 年按 12.50% 税率计缴企业所得税，以后年度按 15.00% 税率计缴企业所得税。

(6) 资本结构

由式（6）和式（7）得到债务比率 $W_d=0$ ；权益比率 $W_e=1$ 。

(7) 折现率 r

将上述各值分别代入式（5）即有：

$$r = r_d \times w_d + r_e \times w_e = 0.1229$$

5、营业性资产价值

将得到的预期净现金流量代入式（3），得到评估对象的经营性资产价值为 74,754.05 万元。

6、长期股权投资价值

经审计后的报表披露的评估对象基准日合并口径的长期股权投资账面余额共计 2,490.00 万元，评估对象所占被投资单位的股权比例相对较小，评估机构无法取得该等长期投资的相关资产和经营数据，且该等投资对评估对象的经营无重大影响，经核实无误，按照被投资单位账面净资产乘以所持股权比例或账面值确

定评估值。

$$I=2,320.16 \text{（万元）}$$

截至评估基准日，滨河创新合并口径的长期股权投资价值如下表所示：

单位：万元

序号	被投资单位名称	投资比例	账面价值	评估价值
1	安徽马鞍山农村商业银行股份有限公司	0.67%	2,000.00	1,830.16
2	佛山南海新华村镇银行股份有限公司	4.90%	490.00	490.00
	合计		2,490.00	2,320.16

7、溢余资产、非经营性资产（负债）评估价值

溢余或非经营性资产（负债）是指与企业经营性收益无直接关系的、未纳入收益预测范围的资产及相关负债，在计算企业整体价值时应以成本法评估值单独估算其价值。

（1）基准日流动类溢余或非经营性资产的价值 C_1

经审计后的资产负债表披露，评估对象基准日账面交易性金融资产-股票共计 33.29 万元，经评估师核实无误，本次以该项资产的评估值确认溢余资产价值。

经审计后的资产负债表披露，评估对象基准日账面其他流动资产中，招商银行理财产品共计 400.00 万元，经评估师核实无误，确认该款项存在。

经审计后的资产负债表披露，评估对象基准日账面应付股利共计 1,391.63 万元，经评估师核实无误，确认该款项存在。

$$C_1=33.29+400.00-1,391.63 = -958.34 \text{（万元）}$$

（2）基准日非流动类溢余或非经营性资产的价值 C_2

经审计后的资产负债表披露，评估对象基准日账面固定资产-房屋建筑物共计 113.14 万元，为一处房产，房产证号房地证津字第 105021007883 号，评估值为 238.78 万元，上述房屋未用于评估对象的经营使用，处于闲置状态，经评估师核实无误，本次以该项资产的评估值确认溢余资产价值。

经审计后的资产负债表披露，评估对象基准日账面在建工程中，滨河金融服

务外包产业园项目前期费用共计 108.48 万元，评估值为 108.48 万元，本次评估预测未考虑产业园建成后对评估对象带来的未来收益，故以该项资产的评估值确认溢余资产价值。

经审计后的资产负债表披露，评估对象基准日账面无形资产-其他中，BH-ATM 视频分发系统 V1.0.0 账面价值为 1,069.38 万元，评估值为 1,078.37 万元，上述无形资产未用于评估对象的相关业务使用，股东刘开同已于基准日后以 1,078.37 万元价格回购该项无形资产，评估价值以回购协议中的价格进行确认。经评估师核实无误，本次以该项资产的评估值确认溢余资产价值。

经审计后的资产负债表披露，评估对象基准日账面无形资产-土地共计 1,020.47 万元，评估值为 2,323.67 万元，土地证号为“房地证津字第 116051300033 号”，上述土地用于滨河金融服务外包产业园建设，本次评估预测未考虑产业园建成后对评估对象带来的未来收益，故以该项资产的评估值确认溢余资产价值。

$$C_2 = 238.78 + 108.48 + 3,402.04 = 3,749.31 \text{ (万元)}$$

将上述各项代入式（4）得到评估对象基准日溢余或非经营性资产的价值为：

$$C = C_1 + C_2 = 2,790.96 \text{ (万元)}$$

8、股东全部权益价值

（1）将得到的经营性资产的价值 $P=74,754.05$ 万元，基准日股权投资价值 $I=2,320.16$ 万元，基准日的溢余或非经营性资产的价值 $C=2,790.96$ 万元代入式（2），即得到评估对象基准日企业价值为：

$$B = P + I + C = 79,865.17 \text{ (万元)}$$

（2）将评估对象的企业价值 $B=79,865.17$ 万元，付息债务的价值 $D=0$ 万元代入式（1），得到评估对象的权益资本价值为：

$$E = B - D = 79,865.17 \text{ (万元)}$$

综上，滨河创新股东全部权益价值为 79,865.17 万元。

（五）收益法评估增值原因分析

滨河创新合并报表净资产账面价值 9,694.50 万元，收益法评估价值为 79,865.17 万元，评估增值 70,170.67 万元，增值率 723.82%。评估价值较账面价值有较大增长，主要原因是滨河创新收益的持续增长，而推动企业收益持续增长的动力既来自外部也来自内部，主要体现在以下几个方面：

1、我国银行业整体信息化水平稳步提升，带动滨河创新业务蓬勃发展

我国“十二五”规划明确了下一个五年我国信息化建设的总体方向：金融业信息化建设还面临着安全生产能力需再上一个台阶、科技创新有待加强、金融信息共享需继续推进等挑战，积极谋划金融业“十二五”信息化发展规划，全面推进金融业信息化建设，力争金融业信息化工作走在其他行业前列。未来几年，随着我国银行业的规模和盈利能力的持续提升，银行业信息化的投入必将不断增长。

根据第三方独立研究分析机构 IDC 公布的《中国银行业 IT 解决方案市场 2013-2017 预测与分析研究报告》，2013 年我国银行业 IT 投资规模约为 737 亿元，2014 年预计约为 813 亿元，银行业 IT 投资规模整体增长率为 10%左右。银行业 IT 投资分为服务、软件与硬件三大部分，服务、软件和硬件部分分别在银行业 IT 投资规模中占比约为 30%、10%和 60%。预计服务、软件和硬件部分 2013-2017 年投资规模的复合增长率分别约为 13.7%、12.0%和 11.2%。在银行业 IT 投资市场中，银行业 IT 解决方案这一细分领域 2013 年投资规模在 147 亿元左右，2013-2017 年复合增长率预计约为 21.7%，明显快于银行业整体 IT 投资增速。

滨河创新是一家银行信息化外包服务的专业运营商，为银行提供自助网点整体解决方案以及其他 IT 系统相关产品。滨河创新服务的客户主要为银行类金融机构，随着银行业对信息化水平的需求不断提高、投入不断加大，将带动滨河创新业务规模不断扩大、盈利能力不断增强。

2、农村、城镇银行业务发展迅速，为标的公司提供广阔发展空间

滨河创新的客户以农信社（农商行）、城商行等中小型银行业金融机构为主。中国银监会数据显示，截至 2013 年底，我国银行业金融机构共有法人机构 3,949 家，其中农信社 1,803 家、农商行 468 家、城商行 145 家，农信社（农商行）、

城商行等金融机构家数合计占我国银行业金融机构的 61.18%。

2010 年至 2013 年，我国银行业金融机构行业净利润从 8,991 亿元增长到 17,445 亿元，增幅 94%。其中，农信社整体净利润从 233 亿元增长到 729 亿元，增幅 213%；农商行整体净利润从 280 亿元增长到 1,070 亿元，增幅 285%；城商行整体净利润从 770 亿元增长到 1,641 亿元，增幅 113%。农信社（农商行）、城商行等中小型银行业金融机构的业务增长速度显著高于行业平均水平。然而，农信社（农商行）、城商行等中小型银行业金融机构在信息化水平方面显著落后于大中型金融机构，其对自助网点整体解决方案及其他 IT 系统相关产品的需求尤为旺盛。

近年来，我国陆续出台了各类支农补贴、新农保及新农合等惠农政策，并依托银行卡进行资金发放，银行卡在农村的快速发展为自助网点的发展奠定了良好的市场基础。中国人民银行在 2011 年发布的《关于推广银行卡助农取款服务的通知》中提出，要实现银行卡助农取款服务在全国农村乡镇及行政村基本覆盖；在《关于改善农村地区支付服务环境的指导意见》中也提到，较贫困县实现自助网点零突破。

随着银行卡发行规模的不断扩大，受理环境不断改善优化，受理网络加速向中小城市、中小商户和广大农村地区延伸，近几年来国家着力发展和扶持农村金融的政策显示出了一定的成效，涉农金融系统在自助服务渠道建设中延续了强劲的活力。自助网点服务已成为金融机构在农村、城镇市场以较低成本扩张的有效途径。

2012 年度农信社（农商行）系统年末累计保有银行卡 4.28 亿张，其中新增发放银行卡 1.23 亿张，银行卡新增幅度达 40%，远远超过国有商业银行 20%左右的增幅。2012 年度农信社（农商行）新上线 ATM 机具 1.6 万台，在新上线总量中占比达到 19%。根据金融时报发布的《2013 年中国 ATM 市场述评》，农信社（农商行）ATM 采购量进一步增加到 1.86 万台，占市场份额的比例达 21%，位居 ATM 采购市场首位。

即便农信社（农商行）布放的 ATM 机具迅速增长，但其单机年度平均交易笔数仍然高达 7,300 笔、单机交易金额平均为 708 万元，单机交易笔数与金额分

别超过国有商业银行机具 30%与 17%，显示农村地区市场对现金自助机具的需求仍然巨大，农信社（农商行）渠道类 IT 投资预计还会保持较快的增长速度。

我国农村、城镇市场对自助网点服务的需求根基已现，这将成为今后几年我国银行自助网点服务行业的新蓝海，为滨河创新未来的业务发展提供了广阔空间。

3、滨河创新具备较强的行业竞争力

（1）客户定位精准

滨河创新客户精确定位于农信社（农商行）、城商行等中小型银行业金融机构。农信社（农商行）、城商行等中小型金融机构在 IT 建设方面与大型银行有较大区别。大型银行的 IT 投资体量庞大、团队数量多、建制完善，有自行建设维护 IT 系统的能力，议价能力较强、外包业务附加值相对较低。农信社等中小型金融机构的 IT 建设从成本和时间考虑，团队规模较小、难以全面覆盖银行各业务线，更倾向于将 IT 业务整体外包，外包业务的比例更大、附加值相对较高。

同时，农信社（农商行）、城商行等客户的需求相对标准化，个性化需求不明显，便于滨河创新为其提供相对标准化、质量统一的服务，服务成本相对较低，服务毛利率更高。

（2）以客户为中心提供全面服务

滨河创新以客户为中心，建立起了服务、软件、硬件三位一体的全方位业务体系，包括自助网点的整体解决方案、远程授权体系、移动业务终端、ABSS 智能安全系统、数据灾备中心建设、系统集成等产品与服务，服务外包整体比较全面，符合农信社（农商行）、城商行等中小型金融机构的业务外包需求。

滨河创新从外包服务、前置平台、运营管理的某个领域切入，可以进一步延伸进入其他相关上下游产品和服务领域，最终成为客户在 IT 综合运营领域的全面服务商，这样的全面服务最符合中小型金融机构自身对成本控制和投资效率的要求。

（3）业务模式可持续

滨河创新除了一次性的 IT 系统建设和产品销售之外，有大量业务还采用了持续服务的模式，包括合作运营管理服务、技术服务、加钞清算相关服务等。其中合作运营管理服务还采取了可持续的分成模式，即滨河创新拥有产品与系统的所有权，银行拥有运营权，双方共同长期分享自助设备取得的收益。

滨河创新的合作运营管理业务主要在河北省、安徽省以及浙江省部分地区开展，滨河创新与河北省农信社客户签署的协议服务期为 5 年，与安徽和浙江客户签署的协议服务期为 6 年。滨河创新在技术服务业务与农信社（农商行）签订的协议服务期限多数也在 3-6 年不等。整体来看，滨河创新的业务模式特别是服务业务可持续性较强，比较稳定。

这些持续性服务能够为滨河创新带来长期可持续的业务收入，不断维护和加深了滨河创新与客户的业务合作关系，能够有效屏蔽竞争对手的介入。在与客户长期的密切合作中，滨河创新能更敏锐的感知客户动态、更迅速的满足客户需求，确保竞争中持续领先。

（4）客户粘性高

滨河创新已经与核心客户建立起了高度互信、密切合作的关系，在产品功能、运营管理、整体渠道外包、工作流程制度等多方面，滨河创新都已经与客户长期磨合多年，双方的业务合作关系稳定可持续。

银行 IT 系统是整个银行业务开展的基础，对银行经营极端重要。银行出于降低风险、提高可靠性的考虑，一般情况下倾向于沿用合作密切的供应商，客户粘性比较高。新加入的竞争对手在赢得客户信任关系方面会遭遇很大挑战。

滨河创新的合作运营及技术服务的主要客户为河北省、浙江省及安徽省等省份的农信社，合作期限一般为 3 到 6 年，合作时间较长，有比较稳定的合作关系。

（5）人才团队较强

滨河创新的实际控制人刘开同自 1996 年起即从事银行解决方案提供及服务工作，多年服务使其积累了丰富的银行业务经验。滨河创新的其他核心人员也都有金融行业长期的从业背景，对业务理解较深、行业经验丰富。研发核心技术人员胡卫彬、蔡宝宇等一批高级技术人员共同构成的技术团队实力较强，刘运龙、

徐灵慧等销售总监均具有 10 年以上的行业营销经验。整体来看，滨河创新的高级管理人员与核心业务人员经验丰富、团队配合密切，具有一定的人才团队优势。

基于以上分析，本次收益法评估结果有较大的增幅是建立在科学合理的预测基础之上的。收益法与资产基础法的差异反映了滨河创新账面未记录的企业品牌、人力资源、营销网络、管理等无形资产以及软件行业本身的优势带来的价值，因此两个评估结果的差异是合理的，收益法相对于资产基础法而言，更能够全面、合理地反映被评估企业的整体价值。

综上所述，本次评估选取收益法评估结果作为最终评估结果，即滨河创新股东全部权益价值为 79,865.17 万元。

本次评估结论未考虑流动性对滨河创新价值的影响。

第五节 发行股份情况

一、发行股份的基本情况

（一）发行股票的种类和面值

本次发行股票的种类为境内上市人民币普通股（A股），每股面值为1元。

（二）发行对象和发行方式

本次发行股份购买资产的发行对象：刘开同、董书倩、刘运龙、滨河数据。

本次发行股份募集配套资金的发行对象：杨承宏、赫喆、谢晓梅、周惠明、张伟和吴红心。

本次股份发行方式：非公开发行。

（三）发行股份的价格及定价原则

本次交易涉及的股份发行包括发行股份购买资产和发行股份募集配套资金两部分，定价基准日均为中科金财第三届董事会第八次会议决议公告日。

按照《重组管理办法》第四十四条规定，上市公司发行股份的价格不得低于本次发行股份购买资产的董事会决议公告日前20个交易日公司股票交易均价。

董事会决议公告日前20个交易日公司股票交易均价=决议公告日前20个交易日公司股票交易总额/决议公告日前20个交易日公司股票交易总量。

据此计算，并经公司和交易对方、募集配套资金特定对象协商确认，公司本次发行股份购买资产及募集配套资金的发行价格均为27.20元/股。

在定价基准日至股份发行日期间，公司如有现金分红、资本公积金转增股本、送股等除权除息事项，本次发行价格将做相应调整。

2014年9月10日，公司召开了2014年第二次临时股东大会，审议通过公司2014年半年度权益分派方案，即以总股本104,696,301股为基数，以资本公积金向全体股东每10股转增2股。根据公司2014年半年度权益分派方案，中科金

财将本次交易中的股票发行价格由 27.20 元/股调整为 22.67 元/股。

（四）发行股份的数量

本次发行股份数量包含发行股份购买资产和募集配套资金两部分，按照 27.20 元/股的发行价格计算，两部分合计发行股份数量为 27,382,351 股。在定价基准日至股份发行日期间，公司如有现金分红、资本公积金转增股本、送股等除权除息事项，本次发行价格将做相应调整，在本次交易总价不变的情况下，本次发行数量也做相应调整。

根据公司 2014 年半年度权益分派方案，中科金财将本次交易中的股票发行价格由 27.20 元/股调整为 22.67 元/股，本次发行股份的数量也做出相应调整，具体情况如下：

1、发行股份购买资产

本次交易中，公司向刘开同、董书倩、刘运龙和滨河数据发行股份数量的计算公式为：各自所持有滨河创新的股权比例乘以本次交易的股份支付总对价再除以本次股份发行价格，计算结果如出现不足 1 股的尾数舍去取整。根据上述计算公式，公司需向刘开同、董书倩、刘运龙和滨河数据共发行股份数量为 21,120,422 股。本次交易完成后，交易对方的持股数量如下：

序号	交易对方	持股数量（股）
1	刘开同	13,150,245
2	董书倩	2,707,330
3	刘运龙	1,341,014
4	滨河数据	3,921,833
合 计		21,120,422

2、发行股份募集配套资金

公司拟募集配套资金总额不超过 26,600 万元，用于支付本次交易中的部分现金对价。本次募集配套资金拟发行股份数的计算公式如下：

本次募集配套资金拟发行股份数=拟募集配套资金总额/本次股票发行价格。

根据上述计算公式测算，本次募集配套资金发行股份总数量为不超过

11,733,568 股，其中拟向杨承宏、赫喆、谢晓梅、周惠明、张伟和吴红心分别发行 3,154,830 股、2,111,689 股、1,199,823 股、1,979,709 股、1,979,709 股和 1,307,808 股。

（五）发行股份的锁定安排

1、发行股份购买资产

公司本次向刘开同、董书倩、刘运龙发行的股份自股份发行之日起十二个月内不得转让。其中，刘开同、董书倩在十二个月期满后按如下比例逐步解除限售：

（1）自本次股份发行交易完成之日起满十二个月，且审计机构对滨河创新 2014 年度实际盈利情况出具《专项审核报告》后，解除锁定股份的数量为因本次交易而获得的中科金财公司股份数量的 30%；

（2）审计机构对滨河创新 2015 年度实际盈利情况出具《专项审核报告》后，解除锁定股份的数量为因本次交易而获得的中科金财公司股份数量的 30%；

（3）审计机构对滨河创新 2016 年度实际盈利情况出具《专项审核报告》及《减值测试报告》后，解除锁定股份的数量为因本次交易而获得的中科金财公司股份数量的 40%。

公司本次向滨河数据发行的股份自股份上市之日起三十六个月内不得转让。

锁定期内，如因公司实施送红股、资本公积金转增股本事项而增持的公司股份，亦应遵守上述锁定期限的约定。

刘开同、董书倩、刘运龙及滨河数据因本次交易所获得的公司股份在锁定期届满后减持时，需遵守《公司法》、《证券法》、《深圳证券交易所股票上市规则》等法律、法规、规章、规范性文件以及中科金财《公司章程》的相关规定。

若上述锁定股份的承诺与证券监管部门的最新监管意见不符的，交易双方将根据相关证券监管部门的监管意见对上述锁定期约定进行相应调整。

2、发行股份募集配套资金

本次发行股份募集配套资金发行的股份自股份上市之日起 36 个月内不得转让。锁定期内，如因公司实施送红股、资本公积金转增股本事项而增持的公司股

份，亦应遵守上述锁定期限的约定。本次募集配套资金特定对象因本次交易所获得的公司股份在锁定期届满后减持时，需遵守《公司法》、《证券法》、《上市规则》等法律、法规、规章、规范性文件以及中科金财《公司章程》的相关规定。

（六）发行股份的上市地点

本次发行股份的上市地点为深圳证券交易所中小板。

（七）滚存未分配利润的处理

中科金财本次交易完成前的滚存未分配利润由本次交易完成后的新老股东共同享有。

二、本次发行前后主要财务数据和其他重要指标变化

根据立信会计师出具的上市公司 2014 年 1-6 月、2013 年年报审计报告以及本次交易的备考审计报告，本次发行前后上市公司主要财务数据比较如下：

单位：万元

项 目	2014 年 6 月 30 日/ 2014 年 1-6 月实现数	2014 年 6 月 30 日/ 2014 年 1-6 月备考数	变动比率
资产总额	130,212.79	222,626.10	70.97%
负债总额	57,389.32	68,223.30	18.88%
归属于母公司所有者权益	72,644.30	154,223.63	112.30%
营业收入	51,509.83	58,850.38	14.25%
利润总额	3,453.61	6,588.54	90.77%
归属于母公司股东净利润	2,959.76	5,655.45	91.08%
基本每股收益（元）	0.28	0.43	53.57%
归属于母公司股东的每股净资产（元）	6.94	14.73	112.25%
项 目	2013 年 12 月 31 日/ 2013 年实现数	2013 年 12 月 31 日/ 2013 年备考数	变动比率
资产总额	136,836.63	233,648.62	70.75%
负债总额	65,841.49	83,752.22	27.20%
归属于母公司所有者权益	70,417.41	149,318.68	112.05%
营业收入	102,282.27	116,277.38	13.68%
利润总额	6,409.23	10,715.52	67.19%

归属于母公司股东净利润	5,602.16	9,119.63	62.79%
基本每股收益（元）	0.54	0.69	27.78%
归属于母公司股东的每股净资产（元）	6.51	11.31	73.73%

本次交易完成后，上市公司总资产规模、净资产规模、收入规模、净利润水平将有明显增加。同时由于本次交易完成后归属母公司股东的净利润增长幅度高于公司股本增幅，每股收益得到较大提升。

三、本次发行前后上市公司控制权未发生变化

截至本报告书签署之日，上市公司总股本为 125,635,561 股。通过本次交易，上市公司将向刘开同、董书倩、刘运龙和滨河数据合计发行 21,120,422 股，向杨承宏、赫喆、谢晓梅、周惠明、张伟和吴红心合计发行股份 11,733,568 股，本次交易完成后上市公司总股本为 158,489,551 股。

本次交易前后，公司的股权结构变化情况如下：

股东名称	本次交易前		本次交易后 (不考虑配套融资)		本次交易后 (考虑配套融资)	
	持股数 (股)	持股比例	持股数(股)	持股比例	持股数(股)	持股比例
	沈飒	28,546,459	22.72%	28,546,459	19.45%	28,546,459
陈绪华	17,896,438	14.24%	17,896,438	12.19%	17,896,438	11.29%
蔡迦	15,316,273	12.19%	15,316,273	10.44%	15,316,273	9.66%
刘开同	-	-	13,150,245	8.96%	13,150,245	8.30%
董书倩	-	-	2,707,330	1.84%	2,707,330	1.71%
刘运龙	-	-	1,341,014	0.91%	1,341,014	0.85%
滨河数据	-	-	3,921,833	2.67%	3,921,833	2.47%
杨承宏	-	-	-	-	3,154,830	1.99%
赫喆	-	-	-	-	2,111,689	1.33%
谢晓梅	12,000	0.01%	12,000	0.01%	1,211,823	0.76%
周惠明	-	-	-	-	1,979,709	1.25%
张伟	-	-	-	-	1,979,709	1.25%
吴红心	-	-	-	-	1,307,808	0.83%
其他股东	63,864,391	50.83%	63,864,391	43.52%	63,864,391	40.30%

股东名称	本次交易前		本次交易后 (不考虑配套融资)		本次交易后 (考虑配套融资)	
	持股数 (股)	持股比例	持股数(股)	持股比 例	持股数(股)	持股比 例
	总 计	125,635,561	100.00%	146,755,983	100.00%	158,489,551

本次交易完成前，公司的实际控制人为沈飒与朱烨东夫妇，沈飒直接持有公司 22.72%的股权，并通过与陈绪华、蔡迦签订的《一致行动人协议》间接支配其合计持有的公司 26.44%的股权所对应的表决权，因此，公司的实际控制人沈飒与朱烨东共直接及间接支配公司 49.16%的表决权。

本次交易预计发行股份为 32,853,990 股，公司总股本最高将增加至 158,489,551 股。本次交易完成后，沈飒与朱烨东将直接持有公司 18.01%的股权，陈绪华、蔡迦将分别持有公司 11.29%和 9.66%的股权，杨承宏、赫喆分别作为陈绪华、蔡迦的一致行动人，将分别持有公司 1.99%和 1.33%的股权。因此，本次交易完成后，沈飒与朱烨东通过直接持股和一致行动安排合计支配公司 42.29%表决权的股份，仍是中科金财的实际控制人。因此，本次交易不会导致上市公司控制权发生变化。

第六节 本次交易合同的主要内容

一、合同主体及签订时间

2014年8月4日，上市公司与滨河创新全体股东刘开同、董书倩、刘运龙和滨河数据签署了《发行股份及支付现金购买资产协议》与《盈利补偿协议》；上市公司与滨河创新股东刘开同以及核心人员胡卫彬、蔡宝宇、温长建和徐灵慧签署了《任职期限及竞业限制协议》。

二、交易价格及定价依据

标的资产的交易定价依据为资产评估机构出具的评估报告中确认的标的资产的评估值；根据中联资产评估出具的资产评估报告书，以2014年3月31日为评估基准日，标的资产的评估值为79,865.17万元，经双方协商确定，本次交易价格为79,800万元。

三、交易对价支付方式、现金对价支付期限及股份锁定安排

（一）重组对价支付方式

本次交易中，上市公司向刘开同、董书倩、刘运龙和滨河数据合计支付21,120,422股股份（占本次重组对价的60%）和31,920万元现金（占本次重组对价的40%），具体情况如下：

序号	姓名	标的公司的 股权比例	股票支付金 额（万元）	股份支付股 票数量（股）	现金支付对价 金额（万元）	重组对价合 计（万元）
1	刘开同	62.26%	29,811.61	13,150,245	19,874.40	49,686.01
2	董书倩	12.82%	6,137.52	2,707,330	4,091.68	10,229.20
3	刘运龙	6.35%	3,040.08	1,341,014	2,026.72	5,066.80
4	滨河数据	18.57%	8,890.80	3,921,833	5,927.20	14,817.99
合计		100.00%	47,880.00	21,120,422	31,920.00	79,800.00

（二）现金对价支付期限

本次交易中，上市公司向交易对方分四期支付现金对价：

第一期：上市公司将于取得配套募集资金之日起 5 个工作日内，向交易对方支付现金对价部分的 75%；

第二期：在标的公司 2014 年度《专项审核报告》披露后 5 个工作日内，上市公司向交易对方支付现金对价的 10%；

第三期：标的公司 2015 年度《专项审核报告》披露后 5 个工作日内，上市公司向交易对方支付现金对价的 10%；

第四期：标的公司 2016 年度《专项审核报告》和《减值测试报告》披露后 5 个工作日内，上市公司向交易对方支付现金对价的 5%。

若本次募集配套资金未能实施、或募集金额不足以支付现金对价、或募集配套资金未能在中国证监会审核通过本次交易之日起 3 个月内足额到位，则不能以募集配套资金支付的现金对价由上市公司自有资金支付，自本次募集配套资金确定不能实施之日起 15 个工作日内、或募集配套资金到位之日起 15 个工作日内、或中国证监会通过本次交易之日起 3 个月期满之日起 15 个工作日内，上市公司向交易对方支付现金对价的 75%；余款支付时间仍按上款约定处理。

（三）发行股份的锁定安排

公司本次向刘开同、董书倩、刘运龙发行的股份自股份发行之日起十二个月内不得转让。其中，刘开同、董书倩在十二个月届满后按如下比例逐步解除限售：

（1）自本次股份发行交易完成之日起满十二个月，且审计机构对滨河创新 2014 年度实际盈利情况出具《专项审核报告》后，解除锁定股份的数量为因本次交易而获得的中科金财公司股份数量的 30%；

（2）审计机构对滨河创新 2015 年度实际盈利情况出具《专项审核报告》后，解除锁定股份的数量为因本次交易而获得的中科金财公司股份数量的 30%；

（3）审计机构对滨河创新 2016 年度实际盈利情况出具《专项审核报告》及《减值测试报告》后，解除锁定股份的数量为因本次交易而获得的中科金财公司股份数量的 40%。

公司本次向滨河数据发行的股份自股份上市之日起三十六个月内不得转让。

锁定期内，如因公司实施送红股、资本公积金转增股本事项而增持的公司股份，亦应遵守上述锁定期限的约定。

刘开同、董书倩、刘运龙及滨河数据因本次交易所获得的公司股份在锁定期届满后减持时，需遵守《公司法》、《证券法》、《深圳证券交易所股票上市规则》等法律、法规、规章、规范性文件以及中科金财《公司章程》的相关规定。

若上述锁定股份的承诺与证券监管部门的最新监管意见不符的，交易双方将根据相关证券监管部门的监管意见对上述锁定期约定进行相应调整。

四、资产交付或过户的时间安排

交易对方应在本次交易获得中国证监会正式批准之日起 7 日内立即启动标的资产的交割手续并于 30 日内办理完毕。标的资产交割手续由标的公司和交易对方负责办理，上市公司应就办理标的资产交割提供必要协助。自标的资产交割日起，基于标的资产的一切权利义务由上市公司享有和承担。

自标的资产交割日起一个月内，上市公司完成向交易对方发行股份的交割，并在登记结算公司将发行的股份登记至交易对方名下。发行股份交割手续由上市公司负责办理，交易对方应为上市公司办理发行股份的交割提供必要协助。

五、交易标的自定价基准日至交割日期间损益的归属

自评估基准日起至标的资产交割日期间，滨河创新的收益由上市公司享有。若该期间发生亏损，则由标的公司全体股东按其本次交易完成前所持标的公司股权比例承担，并以现金方式向上市公司补足亏损。具体补偿金额由上市公司聘请的具有证券期货相关业务资格的会计师事务所于标的资产交割日起六十个工作日内进行审计确认。若标的资产交割日为当月 15 日（含 15 日）之前，则损益审计基准日为上月月末；若标的资产交割日为当月 15 日之后，则损益审计基准日为当月月末。

六、本次交易完成后标的公司的安排

（一）本次交易完成后，标的公司的有关在职员工的劳动关系不变。

(二) 本次交易后标的公司的法人治理结构安排如下:

1、本次交易完成后, 标的公司将设立董事会, 董事会成员为 3 名, 其中上市公司提名 2 名, 刘开同提名 1 名。

2、标的公司的总理由刘开同提名的人士担任, 财务负责人由上市公司提名的人士担任。

3、在业绩承诺期间内, 标的公司的经营决策按照法律法规和标的公司《公司章程》进行。

4、在自标的资产交割日起, 标的公司(包括其子公司)应严格遵守上市公司的各项经营管理制度, 包括但不限于财务制度、审批权限制度、关联交易管理制度、内部控制制度。

(三) 本次交易完成后的任职要求及竞业禁止安排具体参见本报告书“第六节 本次交易合同的主要内容”之“十二、任职期限及竞业限制”部分。

七、过渡期安排

(一) 交易对方承诺自评估基准日起至标的资产交割日期间(以下简称“过渡期”), 交易对方确保标的公司以符合正常经营的惯例保持运行, 不会做出致使或可能致使标的公司的业务、经营或财务发生重大不利变化的行为。除非相关协议另有规定或经上市公司事先书面同意, 交易对方应确保标的公司在过渡期内不会发生下列情况:

1、对标的公司章程、内部治理规则和规章制度等文件进行不利于本次交易和损害上市公司未来作为标的公司股东利益的修改;

2、对现有的业务做出实质性变更, 或者开展任何现有业务之外的业务, 或者停止或终止现有主要业务等所有非基于正常商业交易的行为;

3、增加或减少注册资本, 或者发行债券、可转换债、认股权或者设定其他可转换为股权的权利, 或者授予或同意授予任何收购或认购标的公司的股权的权利;

- 4、采取任何作为或不作为使其资质证书或证照、许可失效；
- 5、非基于正常生产经营行为而发生的重大资产购买和出售行为；
- 6、在标的公司资产上设置正常生产经营业务以外的权利负担（包括抵押、质押和其他任何方式的权利负担）；
- 7、向股东分配利润、红利或其他形式的分配，或者通过决议分配利润、红利或其他形式的分配，上市公司同意的除外；
- 8、与任何第三方签署对标的公司或对业务的全部或重大部分进行委托管理、承包经营等交易的任何合同；
- 9、与交易对方不对等地放弃任何权利。

（二）过渡期内，如标的公司从事下列行为，交易对方需在与上市公司协商一致的情况下才可进行：

- 1、标的公司购买、收购、出售、处置重大资产金额在 50 万元以上，与日常经营相关的除外；
- 2、单笔金额在 50 万元以上的债权债务，与日常经营相关的除外；
- 3、与标的公司董事、监事、高级管理人员及其关联方发生的（与关联自然人单笔超过 30 万元、累计超过 100 万元，与关联法人单笔超过 300 万元、累计超过 1000 万元）关联交易；
- 4、改变会计政策；
- 5、对外担保、对外借款，与日常经营相关的除外。

（三）从协议签署日起至标的资产交割日止的期间，交易对方内部不应与上市公司以外的任何人就标的公司股权转让或增资扩股事宜进行任何形式的谈判、接触、协商或签订任何法律文件。

八、协议的生效、终止和解除

（一）协议的生效

《发行股份及支付现金购买资产协议》中有关交易双方的陈述、保证及承诺，协议的终止、解除，保密，不可抗力，违约责任，适用法律和争议解决，通知及送达等条款自双方签字盖章时生效，其他条款在下述条件全部得到满足时生效：

- 1、上市公司董事会审议通过本次交易的相关议案；
- 2、上市公司股东大会审议通过本次交易的相关议案；
- 3、中国证监会核准本次交易。

《发行股份及支付现金购买资产协议》解除、终止或被认定无效的，其保密条款约定的内容仍然具有法律效力。

（二）协议的终止、解除安排

1、如有关监管机构对《发行股份及支付现金购买资产协议》的内容和履行提出异议、交易对方违反其承诺从而导致协议的重要原则条款无法得以履行以致严重影响任何一方签署协议时的商业目的，则上市公司可以终止或解除协议，在该种情况下，协议终止或解除后的善后处理依照双方另行达成之书面协议的约定。

2、如本次交易未获得上市公司董事会批准，或未获得上市公司股东大会批准，则协议自动解除。在此情形下，双方互不承担违约责任。

九、交易双方的承诺

（一）上市公司承诺

1、上市公司为依法设立并合法存续的上市公司，能以自己的名义独立承担民事责任。

2、上市公司签署并履行协议是其真实意思表示，上市公司在签署协议之前已认真审阅并充分理解协议的各项条款，不会以协议显失公平、存在重大误解等理由要求撤销、终止、解除、变更本协议的全部或部分条款、主张本协议全部或部分条款无效。

3、在为协议的签署所进行的谈判和协商的过程中，上市公司向交易对方提

供的所有资料均是真实、准确和完整的，没有虚假记载、误导性陈述或者重大遗漏。

4、上市公司将尽最大努力办理及协助获得协议生效所需的一切批准和同意文件。

5、上市公司保证，上市公司于证券市场公开披露之财务报告及相关财务会计数据、信息均真实、准确、完整，并且不存在任何虚假、隐瞒或重大遗漏的情况。

6、上市公司承诺，将遵守协议的各项条款，并且不会从事任何有悖协议签署目的的行为。

7、上市公司承诺，将按协议约定以及法律法规之规定承担由于违反上述各款声明、保证及承诺而产生的一切法律责任并赔偿由此给交易对方造成的任何损失。

（二）交易对方承诺

1、交易对方具有并获得签订协议所需的所有权利和批准，不会因此而使协议的签订和履行受到阻碍。

2、交易对方签署并履行协议是其真实意思表示，交易对方在签署协议之前已认真审阅并充分理解协议的各项条款，不会以协议显失公平、存在重大误解等理由要求撤销、终止、解除、变更协议的全部或部分条款、主张协议全部或部分条款无效。

3、交易对方对于向上市公司转让的股权享有完整的、无任何限制的权利，该股权没有被设置任何质押、查封或冻结、司法拍卖、托管、设定信托或者被依法限制表决权等情形，也不存在任何权属争议。

4、标的公司为一家合法成立和有效存续的有限责任公司，有关公司的设立和运行符合中国法律法规要求。

5、标的公司不存在依照法律规定或章程被吊销营业执照、责令关闭或者被撤销等情形。

6、标的公司已根据有关法律法规规定，取得了为经营业务所必需的证照、批准、登记、备案、同意或其它形式的许可，不存在将导致该等证照、批准、许可、登记、备案、同意或其它形式的许可失效、被取消或不被延长等情况。

7、标的公司业务经营按照《企业法人营业执照》中所规定的经营范围进行，未违反国家限制或禁止经营的法律规定。

8、在可预见的范围内，标的公司不会发生任何导致其财务状况、经营状况发生恶化的情形，亦不会订立任何非正常处分其资产或权利的合同或出现转移资产和利润的情况。

9、据交易对方所知，标的公司的经营行为没有侵犯任何第三方的权利，包括但不限于知识产权和其它权利；在本次重组实施完成后2年内，如因本次交易之前存在的前述侵权行为导致标的公司遭受损失的，相应的法律责任由交易对方承担。

10、标的公司的所有财务记录都是按照有关规定正确记录的，并能够准确反映标的公司的经营行为，该记录无任何较大错误和遗漏。

11、除标的公司以书面形式向上市公司披露的情况外，标的公司没有任何其它投资和融资安排。

12、标的公司财务记录上显示的所有资产为标的公司所有；交易对方确认，该资产负债表和相关附属文件包括了标的公司实际全部拥有的资产和权益，并都在标的公司的掌握和控制之中。

13、除标的公司向上市公司披露的情况外，标的公司对资产享有完整的所有权，其上没有设置任何的抵押、质押、留置等担保权限，不存在被冻结、查封、扣押的情况或可能，也不存在被他人追索权利的情况或可能。

14、标的公司已经按照相关要求履行了取得该资产和权益的手续，支付了需要支付的对价及其它支出，也办理了一切必要的登记等手续。

15、标的公司的所有资产都处于良好使用状态之下，都能正常使用。

16、标的公司没有为他人作保证等担保行为。

17、除标的公司向上市公司披露的情况外，标的公司不存在其他因违反工商、税务、劳动、住房公积金等法律法规而受到处罚的情况。如在标的资产交割日之后2年内，出现标的公司因标的资产交割日之前违法违规行为被处罚的，交易对方承担赔偿责任。

18、标的公司与其员工之间不存在潜在的劳动争议或纠纷。如本次重组实施完成后2年内，标的公司因标的资产交割日之前没有遵守国家和社会劳动保障方面规定所可能发生的员工主张权利和相关主管机关追缴等事项，均由交易对方承担。

19、除标的公司向上市公司披露的情况外，标的公司自成立以来无其他诉讼和仲裁等，且据交易对方所知，也不存在潜在的诉讼和仲裁等。

20、除标的公司向上市公司披露的情况外，标的公司遵守有关税务法律法规规定依法缴纳税款，如本次重组实施完成后2年内，标的公司有因标的资产交割日之前欠缴而被税务机关追缴和处罚的，则由交易对方向标的公司承担被追缴部分的金额、滞纳金和罚款等所有损失。

21、除标的公司向上市公司披露的情况外，标的公司评估基准日账上应收款项均能收回，交易对方对其净值（原值减坏账准备）承担连带责任。

22、除已经书面披露给上市公司的情况外，标的公司没有其它需要对外承担的重大义务和责任。

23、交易对方提供给上市公司及其聘请中介机构有关标的公司和交易对方的资料均是真实的、准确的、完整的，即没有虚假记载、误导性陈述和重大遗漏。

24、交易对方将尽最大努力办理及协助上市公司及滨河创新获得协议生效所需的一切批准和同意文件。

25、交易对方承诺，将按协议约定以及法律法规之规定承担由于违反上述各条款声明、保证及承诺而产生的一切法律责任并赔偿由此给上市公司及滨河创新造成的任何损失。

26、交易对方于资产交割日进一步作出保证：各项交易对方声明和保证在标的资产交割时所有方面仍为真实、准确、完整的，不存在虚假陈述、重大遗漏或

其他故意导致对方做出错误判断的情形。

十、违约责任条款

(一) 任何一方未能履行其在协议项下之义务或所作出的陈述、保证与事实不符, 则该方应被视作违约。违约方应依协议约定和法律规定向守约方承担违约责任, 即违约方应赔偿因其违约行为给守约方造成的损失和费用(含实现赔偿的全部支出及费用, 包括并不限于: 本次交易所聘请的中介机构费用, 因诉讼而发生的律师费、案件受理费、财产保全费、鉴定费、执行费等)。如果双方均违约, 双方应各自承担其违约引起的相应责任。

(二) 协议生效日起, 任何一方无故提出解除或终止协议的, 应按照协议交易总价的 15% 向守约方支付违约金。

(三) 若一方不履行协议项下有关义务或不履行中国法律规定的有关强制性义务, 导致协议不能生效或交割不能完成, 则该违约方需向守约方支付因本次交易终止导致守约方所蒙受的经济损失金额作为违约赔偿金。

十一、业绩承诺及补偿安排

(一) 利润承诺数

交易对方向上市公司承诺: 如标的资产交割日为 2014 年, 则标的公司 2014 年度、2015 年度和 2016 年度实现的合并报表扣除非经常性损益后归属于母公司股东的净利润分别不低于 6,100 万元、7,250 万元和 8,650 万元; 如标的资产交割日为 2015 年, 则滨河创新 2015 年度、2016 年度和 2017 年度实现的合并报表扣除非经常性损益后归属于母公司股东的净利润分别不低于 7,250 万元、8,650 万元和 9,450 万元。

本次交易的利润补偿期为标的资产交割日起连续三个会计年度(含标的资产交割日当年), 即如标的资产交割日为 2014 年, 则利润补偿期为 2014 年度、2015 年度及 2016 年度; 如标的资产交割日为 2015 年, 则利润补偿期为 2015 年度、2016 年度及 2017 年度。

（二）实际利润数与承诺利润数差异的确定

1、在利润补偿期每一个会计年度结束后四个月内，由上市公司聘请具有证券期货相关业务资格的会计师事务所对滨河创新实际净利润数情况进行审计并出具《专项审核报告》。

2、滨河创新于承诺期内实际实现的净利润按照如下标准计算和确定：

（1）滨河创新的财务报表编制应符合《企业会计准则》及其他法律、法规的规定；

（2）除非法律、法规规定或上市公司改变会计政策、会计估计，否则，未经上市公司批准，交易对方在承诺期内不得改变滨河创新的会计政策、会计估计；

（3）净利润指合并报表中扣除非经常性损益后归属于母公司股东的净利润。

（三）利润补偿方式

1、本次发行股份及支付现金购买资产完成后，在利润补偿期内任一会计年度，如滨河创新截至当期期末累积实现净利润数小于截至当期期末累积承诺净利润数，则交易对方应向上市公司进行补偿。如果标的资产在承诺年度实际净利润总额大于或等于承诺的预测净利润总额，则交易对方无需向上市公司进行补偿。

2、承诺年度内当年应补偿金额的计算方法为：

当年应补偿金额=（截至当期期末累积承诺净利润－截至当期期末累积实际净利润）/补偿期限内各年的承诺净利润总和×本次重组对价－已补偿金额

本次交易盈利预测补偿的具体方式优先为股份补偿，计算公式为：

当年应补偿股份数量=当年应补偿金额/本次发行价格（按照前述公式计算补偿股份数量并非整数时，则按照四舍五入原则处理）。

3、在各年计算的补偿股份数量小于0时，按0取值，即已经补偿的股份不冲回。

4、如果补偿期限内上市公司以转增或送股方式进行分配而导致交易对方持有的上市公司股份数发生变化，则每年补偿的股份数量应调整为：

按上款公式计算的补偿股份数量×（1+转增或送股比例）。

5、发生补偿时，交易对方持有的股份不足以补偿的，不足部分以现金补偿，计算公式为：

当年应补偿现金金额=（当年应补偿股份数量-当年实际补偿股份数量）×本次发行价格。

6、发生补偿时，由交易对方根据其各自持有滨河创新的股权比例分别承担。

7、交易对方应在利润补偿期内任一会计年度《专项审核报告》出具后三十个工作日内履行相应的补偿义务。交易对方按照上述条款约定的补偿方式计算出来的补偿金额以交易对方在本次交易所获得的交易对价为限。

注：根据本次交易中发行股份的锁定安排、现金对价支付进度以及上述利润承诺及补偿安排，假设本次交易于2014年内完成，以下分三种情形对业绩补偿措施的可执行性进行了初步估算（该等估算仅供参考用于在理论上评估业绩补偿措施的可执行性，不代表标的公司会出现如下情形）：

（1）假设2014年度与2015年度滨河创新均实现了承诺业绩，则只要滨河创新2016年度实现的合并报表扣除非经常性损益后归属于母公司股东的净利润不低于1,794.59万元，截至2016年度《专项审核报告》出具日未解锁的股份对价及未支付的现金对价即可覆盖因2016年度未实现承诺业绩而产生的补偿金额，具体如下：

项目		2014年度	2015年度	2016年度
实际净利润（万元）		≥6,100.00	≥7,250.00	≥1,794.59
当年度应补偿金额（万元）		-	-	≤24,866.44
截至《专项审核报告》出具日	未解锁的股份对价（万元）	47,880.00	34,055.18	23,270.44
	未支付的现金对价（万元）	7,980.00	4,788.00	1,596.00
	合计（万元）	55,860.00	38,843.18	24,866.44

（2）假设滨河创新2014-2016年度每个年度实现的净利润均为承诺净利润的80%，则截至2014-2016年度《专项审核报告》出具日未解锁的股份对价和未支付的现金对价均能覆盖各年度未实现承诺业绩而产生的补偿金额，具体如下：

项目		2014年度	2015年度	2016年度
实际净利润（万元）		4,880.00	5,800.00	6,920.00

当年度应补偿金额 (万元)		4,425.27	5,259.55	6,275.18
截至《专项审核报告》出具日	未解锁的股份对价 (万元)	47,880.00	29,629.91	18,845.18
	未支付的现金对价 (万元)	7,980.00	4,788.00	1,596.00
	合计 (万元)	55,860.00	34,417.91	20,441.18

(3) 假设滨河创新 2014-2016 年度每个年度实现的净利润均为承诺净利润的 55.32%，则截至 2014-2016 年度《专项审核报告》出具日未解锁的股份对价和未支付的现金对价均能覆盖各年度未实现承诺业绩而产生的补偿金额，具体如下：

项目		2014 年度	2015 年度	2016 年度
实际净利润 (万元)		3,374.78	4,011.01	4,785.55
当年度应补偿金额 (万元)		9,885.10	11,748.69	14,017.40
截至《专项审核报告》出具日	未解锁的股份对价 (万元)	47,880.00	24,170.08	12,421.40
	未支付的现金对价 (万元)	7,980.00	4,788.00	1,596.00
	合计 (万元)	55,860.00	28,958.08	14,017.40

根据滨河创新与安徽省农村信用合作联社、河北省农村信用合作联社和浙江温岭农村合作银行等客户签署的合作运营协议，合作运营业务自每台设备上线之日起持续 5-6 年，业务持续期间较长且均设置有收益保底条款。在技术服务业务上，滨河创新与农信社（农商行）签订的协议服务期限多数也在 3-6 年不等，业务亦具备较高的持续性。基于滨河创新目前拥有的合作运营管理设备数量和自助终端设备的历史销售情况，滨河创新对 2014-2016 年度的净利润承诺具有较高的可实现性。

综上，根据本次交易发行股份的锁定安排和现金对价支付进度安排，并结合滨河创新的经营现状和财务表现等因素综合判断，本次交易的承诺利润补偿措施具有较高的可执行性。

(四) 减值测试及补偿方式

1、在利润补偿期届满时，由上市公司聘请的会计师事务所对标的资产依照中国证监会的相关规定及相关法律法规或规范性文件的要求进行减值测试，并在利润补偿期最后一个年度《专项审核报告》出具后三十个工作日内出具《减值测试报告》。除非法律法规或规范性文件有强制性规定，否则《减值测试报告》采取的估值方法应与《资产评估报告》保持一致。

2、如减值测试的结果为：期末标的资产减值额>利润补偿期内交易对方已补偿股份总数×本次发行价格+交易对方已补偿现金金额，则交易对方应按照下述

计算方式另行向上市公司补偿部分股份。需另行补偿的股份数量为：

$(\text{期末减值额} - \text{已补偿现金金额}) / \text{本次发行价格} - \text{补偿期限内已补偿股份总数}$ (按照前述公式计算另行补偿的股份数量并非整数时，则按照四舍五入原则处理)。

3、期末标的资产减值额=标的资产的交易价格-期末标的资产评估值(扣除承诺期内的增资、减资、接受赠与及利润分配等因素的影响)。

利润补偿期内如上市公司有除权、除息情形的，则发行价格也作相应调整。

4、交易对方应在利润补偿期最后一个年度《减值测试报告》正式出具后三十个工作日内履行相应的补偿义务。无论如何，交易对方对标的资产的资产减值补偿与盈利承诺补偿合计不超过本次交易总对价。

(五) 其他情况的现金补偿

1、如果交易对方违反《发行股份及支付现金购买资产协议》约定的锁定期安排，或者由于其持有的上市公司股份被冻结、强制执行或因其他原因被限制转让或不能转让，或者对上市公司股份进行转让从而导致其所持有的股份不足以完全履行协议约定的补偿义务的，则在前述任何情况下，交易对方应就股份不足补偿的部分，以现金方式进行足额补偿。

2、如发生股份补偿，则该部分股份对应的上市公司向交易对方已分配的现金股利应作相应返还，计算公式为：

$\text{返还金额} = \text{截至补偿前每股已获得的税后现金股利} \times \text{当年应补偿股份数量}$ 。

(六) 实施补偿

1、在发生利润补偿或减值测试补偿时，上市公司有权在该年度的《专项审核报告》出具后三十个工作日内，由上市公司聘请具有证券期货相关业务资格的会计师事务所计算交易对方应补偿的股份数量。

2、交易对方应补偿的股份由上市公司以总价 1.00 元的价格回购并予以注销，上市公司应在两个月内就锁定股份的回购及后续注销事宜召开股东大会。

3、如在承诺年度内需进行现金补偿，则上市公司应在当年的《专项审核报告》披露后的十日内书面通知交易对方当年应补偿的现金金额。交易对方在收到上市公司通知后的二十日内应以现金方式将其各自应承担的补偿金额一次性汇入上市公司指定的银行账户。

（七）违约责任

1、《盈利补偿协议》生效后，任何一方未按照协议的约定履行义务而给其他方造成损失的，应承担赔偿责任。

2、如交易对方未按《盈利补偿协议》约定向上市公司及时、足额支付补偿股份和/或现金的，上市公司有权要求交易对方每逾期一日按未能补偿金额的万分之五向上市公司支付违约金。

（八）争议解决方式

1、《盈利补偿协议》的订立和履行适用中国法律法规，并依据中国法律解释。

2、双方之间因在订立和履行《盈利补偿协议》过程中发生的争议，应首先通过友好协商的方式解决。如不能通过协商解决的，则任何一方均有权向《盈利补偿协议》签订地人民法院提起诉讼。

（九）协议生效

《盈利补偿协议》自下列条件全部满足后生效：

- 1、《盈利补偿协议》经协议各方签字盖章；
- 2、《发行股份及支付现金购买资产协议》生效；
- 3、本次交易标的资产交割完成、本次发行的股份在中国证券登记结算有限责任公司深圳分公司办理完毕股权登记手续。

十二、任职期限及竞业限制

（一）劳动服务期限

刘开同、滨河创新核心人员胡卫彬、蔡宝宇、温长建和徐灵慧（以下简称“核心人员”）均承诺自发行股份购买资产实施结束之日起其在滨河创新的服务期限不少于 60 个月。

（二）竞业限制

1、刘开同、核心人员自《任职期限及竞业限制协议》生效之日起至其从滨河创新离职后 24 个月内，不得从事与上市公司或滨河创新业务相同或类似的投资或任职行为，即无论在何种情况下，不得以任何方式受聘或经营于任何与上市公司及其控股子公司、滨河创新及其下属公司业务有直接或间接竞争或利益冲突之公司及业务，不能到生产、开发、经营与上市公司及其控股子公司、滨河创新及其下属公司生产、开发、经营同类产品或经营同类业务或有竞争关系的其他用人单位兼职或全职；也不能自行或以任何第三者的名义设立、投资或控股与上市公司及其控股子公司、滨河创新及其下属公司有任何竞争关系或利益冲突的同类企业或经营单位，或从事与滨河创新有竞争关系的业务；如刘开同、核心人员或其控制的除滨河创新外的其他企业从任何第三方获得的商业机会与上市公司、滨河创新及其下属公司的业务有竞争或可能存在竞争，则将该商业机会让予上市公司或其控股子公司、滨河创新或其下属公司；但滨河创新在刘开同、核心人员未违反其劳动合同或者未完成工作目标等义务的情况下辞退刘开同、核心人员的除外。

2、自《任职期限及竞业限制协议》生效之日起至其从滨河创新离职后 24 个月内，刘开同、核心人员不得以任何理由或方式（包括但不限于劝喻、拉拢、雇用）导致滨河创新其他经营管理人员离开滨河创新。同时，刘开同、核心人员不得以任何名义或形式与离开滨河创新的经营管理人员合作或投资与滨河创新有相同或有竞争关系的业务，也不得雇佣滨河创新经营管理人员（包括离职人员）。

3、刘开同、核心人员承诺严守上市公司及其控股子公司、滨河创新及其下属公司秘密，不泄露其所知悉或掌握的上市公司及其控股子公司、滨河创新及其下属公司的商业秘密。

4、刘开同、核心人员不得以任何方式和手段（包括但不限于侵占、受贿、舞弊、盗窃、挪用等不当或不法手段和方式）损害或侵害滨河创新利益。

（三）违约责任

1、《任职期限及竞业限制协议》签署后，除协议规定的不可抗力外，任何一方违反、不履行或不完全履行本协议项下的任何义务、保证、承诺或责任，给对方造成损失的，应承担全部违约责任及赔偿责任。

2、刘开同、核心人员的违约责任

（1）刘开同违反关于服务期的承诺，则向上市公司承担如下违约责任：

A、刘开同服务期不满 12 个月的，则应将其于本次交易所获全部现金和股份对价的 60%作为补偿支付给上市公司，即刘开同因本次交易取得的上市公司全部股份的 60%由上市公司以 1 元对价回购及因本次交易取得的现金对价的 60%应返还给上市公司。

B、刘开同服务期不满 24 个月的，则应将其于本次交易所获全部现金和股份对价的 40%作为补偿支付给上市公司，即刘开同因本次交易取得的上市公司全部股份的 40%由上市公司以 1 元对价回购及因本次交易取得的现金对价的 40%应返还给上市公司。

C、刘开同服务期不满 36 个月的，则应将其于本次交易所获全部现金和股份对价的 20%作为补偿支付给上市公司，即刘开同因本次交易取得的上市公司全部股份的 20%由上市公司以 1 元对价回购及因本次交易取得的现金对价的 20%应返还给上市公司。

D、刘开同服务期不满 48 个月的，则其应向上市公司支付 2,000 万元违约金。

E、刘开同服务期不满 60 个月的，则其应向上市公司支付 1,000 万元违约金。

F、服务期限内刘开同持有的上市公司股份数量因发生转增股本、增发新股或配股等除权行为导致调整变化，则刘开同因本次交易取得的上市公司股份数量将根据实际情况进行相应调整。

（2）核心人员中任何一方违反关于服务期的承诺，则该违约方向上市公司承担如下违约责任：

核心人员服务期不满 60 个月的，则违约方应向上市公司支付违约金，违约

金计算方式如下：

未履行的服务期限×滨河创新在核心人员离职上个月所发的工资。

(3) 刘开同、核心人员因丧失或部分丧失民事行为能力、被宣告失踪、死亡、被宣告死亡、或者上市公司或滨河创新无劳动合同约定的理由解聘刘开同、核心人员或调整刘开同、核心人员工作岗位、或者因滨河创新违反相关劳动法律法规或《劳动合同》的情形而导致刘开同、核心人员离职等原因导致刘开同、核心人员服务期未届满的，不视为刘开同、核心人员违约，其无须承担前述违约责任。丧失劳动能力的标准按照相关法律法规的规定界定并需经上市公司认可的第三方鉴定机构出具书面鉴定报告予以认定。

(4) 刘开同、核心人员如因违反协议关于竞业限制约定而获得收入的，其所得收入全部收归上市公司或滨河创新所有。

十三、配套融资股份认购协议

(一) 合同主体

股份发行方：中科金财

股份认购方：杨承宏、赫喆、谢晓梅、周惠明、张伟和吴红心

(二) 股份认购价格、认购方式和认购数额

1、根据《重组管理办法》的规定，上市公司发行股份的价格不得低于本次发行股份购买资产的董事会决议公告日前 20 个交易日公司股票交易均价。

董事会决议公告日前 20 个交易日公司股票交易均价 = 决议公告日前 20 个交易日公司股票交易总额 / 决议公告日前 20 个交易日公司股票交易总量。

据此计算，并经公司和认购人协商确认，公司本次定向发行募集配套资金的发行价格为 27.20 元/股。

若上市公司股票在定价基准日至发行日期间发生派息、送红股、资本公积金转增股本等除权、除息事项，本次发行价格将作相应调整，本次发行股份数量也随之进行调整。

2014年9月10日，公司召开了2014年第二次临时股东大会，审议通过公司2014年半年度权益分派方案，即以总股本104,696,301股为基数，以资本公积金向全体股东每10股转增2股。根据公司2014年半年度权益分派方案，中科金财将本次交易中的股票发行价格由27.20元/股调整为22.67元/股。

2、认购人同意不可撤销地按上述价格以现金认购上市公司本次定向发行的股票。

3、基于调整后的股票发行价格，认购人同意以现金方式认购本次定向发行的股票不超过11,733,568股，认购款总金额不超过26,600万元，并不超过本次交易总金额（本次收购对价与本次配套融资金额之和）的25%，具体情况如下：

序号	姓名	认购股份数量（股）	募集配套资金金额（万元）	占募集配套资金比例
1	杨承宏	3,154,830	7,152.00	26.89%
2	赫喆	2,111,689	4,787.20	18.00%
3	谢晓梅	1,199,823	2,720.00	10.23%
4	周惠明	1,979,709	4,488.00	16.87%
5	张伟	1,979,709	4,488.00	16.87%
6	吴红心	1,307,808	2,964.80	11.15%
合计		11,733,568	26,600.00	100.00%

（三）股款的支付时间、支付方式与股票交割

认购人不可撤销地同意按照约定价格和认购款总金额认购本次上市公司定向发行的股份，并同意在上市公司本次定向发行股票获得中国证监会核准且认购人收到上市公司发出的认股款缴纳通知之日起3个工作日内，以现金方式一次性将全部认购价款划入独立财务顾问为本次发行专门开立的账户。

（四）限售期

认购人本次认购的股份自本次定向发行结束之日起36个月内不得转让。认购人应按照相关法律法规和中国证监会、证券交易所的相关规定按照上市公司要求就本次定向发行股票中认购的股份出具相关锁定承诺，并办理相关股份锁定事宜。

（五）协议的生效和终止

协议经双方法定代表人或授权代表签署并加盖公章后成立，并在满足下列全部条件后生效：

- 1、协议获得上市公司董事会审议通过；
- 2、协议获得上市公司股东大会批准；
- 3、上市公司本次交易经中国证监会核准。

如上述条件未获满足，则协议自动终止。

（六）违约责任

1、一方违反协议项下约定，未能全面履行协议，或在协议所作的陈述和保证有任何虚假、不真实或对事实有隐瞒或重大遗漏即构成违约，违约方应负责赔偿对方因此而受到的损失，双方另有约定的除外。

2、认购人逾期履行其认购义务的，自逾期之日起按逾期未缴金额每日千分之一的标准向中科金财支付逾期违约金。如果认购人超过十个工作日仍有未缴部分，则中科金财有权选择解除合同或选择按照认购人已缴付金额部分执行原合同。无论中科金财选择解除合同或选择按照认购人已缴付金额部分执行原合同，认购人均须向中科金财支付相当于其逾期未缴金额百分之十的违约金。

3、认购人违反其在合同项下对中科金财作出的承诺与保证，则中科金财有权解除合同，认购人须向中科金财支付相当于其认购金额百分之十的违约金。

4、任何一方由于不可抗力造成的不能履行或部分不能履行协议的义务将不视为违约，但应在条件允许下采取一切必要的救济措施，减少因不可抗力造成的损失。遇有不可抗力的一方，应尽快将事件的情况以书面形式通知对方，并在事件发生后 15 日内，向对方提交不能履行或部分不能履行协议义务以及需要延期履行的理由的报告。如不可抗力事件持续 30 日以上，一方有权以书面通知的形式终止协议。

第七节 本次交易的合规性分析

一、本次交易符合《重组管理办法》第十条的规定

(一) 符合国家相关产业政策和有关环境保护、土地管理、反垄断等法律和行政法规的规定

1、本次交易符合国家产业政策

本次交易拟购买的资产为滨河创新 100% 股权。滨河创新是一家银行信息化建设整体外包服务的专业运营商，属于软件与信息技术服务行业，其当前主要客户为农村信用社和农村商业银行等中小型金融机构。在我国，软件与信息技术服务业属于国家鼓励发展的战略性、基础性和先导性支柱产业，国务院及有关部门颁布了鼓励软件产业发展的一系列政策，对于滨河创新所处的细分行业，国家出台了鼓励金融机构服务外包和鼓励农村金融机构发展的相关产业政策，为滨河创新所处行业提供了较好的外部环境。

因此，本次交易符合国家积极发展软件与信息技术服务产业、积极发展金融机构服务外包业务等产业政策。

2、本次交易符合有关环境保护的法律和行政法规的规定

上市公司和滨河创新均属于软件与信息技术服务行业，不涉及环境保护问题，均不存在违反国家环境保护相关法规的情形。2014 年 6 月，天津滨海高新技术产业开发区城市管理和环境保护局出具了相关证明，确认滨河创新及其子公司遵守环境保护的各项法律法规。因此，本次交易符合有关环境保护的法律和行政法规的规定。

3、本次交易符合土地管理法律和行政法规的规定

本次发行股份购买资产为收购滨河创新 100% 的股权，不涉及土地房产的权属转移，本次交易不存在违反有关土地管理相关法律法规的情形。

4、本次交易符合有关反垄断方面的法律和行政法规的规定

本次交易完成后，滨河创新成为中科金财的全资子公司，并未在其所处的行业内形成垄断，不构成行业垄断行为。

中科金财与滨河创新 2013 年度营业收入合计 116,277.38 万元，未达到《中华人民共和国反垄断法》第二十一条和《国务院关于经营者集中申报标准的规定》第三条规定的经营者集中的申报标准。本次交易亦不存在达成垄断协议，具有或者可能具有排除、限制竞争效果的经营者集中等垄断情形。

综上所述，本次交易符合国家产业政策和有关环境保护、土地管理、反垄断等法律和行政法规的规定，符合《重组管理办法》第十条规定。

（二）本次交易完成后，本公司仍具备股票上市条件

截至本报告书签署之日，中科金财的股本总额为 125,635,561 股，本次交易中，公司拟向刘开同、董书倩、刘运龙和滨河数据合计发行股份 21,120,422 股，同时公司将向杨承宏、赫喆、谢晓梅、周惠明、张伟和吴红心合计发行不超过 11,733,568 股募集配套资金，本次交易完成后，上市公司总股本将不超过 158,489,551 股，社会公众股占本次发行后总股本的比例不低于 25%。本次交易完成后，公司仍旧满足《公司法》、《证券法》及《上市规则》等法律法规规定的股票上市条件。

综上，本次交易不会导致中科金财不符合股票上市条件。

（三）本次交易所涉及的资产定价公允，不存在损害上市公司和股东合法权益的情形

1、交易标的定价公允

本次交易所涉及的标的资产的价格以具有证券期货相关业务评估资格的评估机构出具的评估结果为依据并由交易双方协商确定；中科金财董事会和独立董事均已对评估机构的独立性、评估假设前提的合理性和评估定价的公允性发表肯定性意见，资产的定价依据公允，不存在损害上市公司和股东合法权益的情形。

2、发行股份的定价公允

本次交易涉及的股份发行包括发行股份购买资产和发行股份募集配套资金

两部分，定价基准日均为中科金财第三届董事会第八次会议决议公告日。

按照《重组管理办法》第四十四条规定，上市公司发行股份的价格不得低于本次发行股份购买资产的董事会决议公告日前 20 个交易日公司股票交易均价；董事会决议公告日前 20 个交易日公司股票交易均价 = 决议公告日前 20 个交易日公司股票交易总额 / 决议公告日前 20 个交易日公司股票交易总量。据此计算，并经公司和交易对方、募集配套资金特定对象协商确认，公司本次发行股份购买资产及募集配套资金的发行价格均为 27.20 元/股。

在定价基准日至股份发行日期间，公司如有现金分红、资本公积金转增股本、送股等除权除息事项，本次发行价格将做相应调整。

2014 年 9 月 10 日，公司召开了 2014 年第二次临时股东大会，审议通过公司 2014 年半年度权益分派方案，即以总股本 104,696,301 股为基数，以资本公积金向全体股东每 10 股转增 2 股。根据公司 2014 年半年度权益分派方案，中科金财将本次交易中的股票发行价格由 27.20 元/股调整为 22.67 元/股。

综上，本次股份发行的定价按照市场化的原则进行定价，价格公允，不存在损害上市公司和股东合法权益的情形。

（四）本次交易涉及的资产产权清晰，资产过户或者转移不存在法律障碍，相关债权债务处理合法

本次交易涉及的资产为刘开同、董书倩、刘运龙和滨河数据合计持有的滨河创新 100% 股权，根据交易对方出具的承诺、滨河创新的工商资料，本次交易拟购买的标的资产权属清晰，不存在质押、冻结或其他法律、法规、规范性文件或其公司章程所禁止或限制转让的情形，标的资产转让、过户不存在法律障碍。本次交易不涉及债权债务的转移。

综上，本次交易所涉及的资产权属清晰，资产过户或者转移不存在法律障碍，相关债权债务处理合法。

（五）本次交易有利于上市公司增强持续经营能力，不存在可能导致上市公司重组后主要资产为现金或者无具体经营业务的情形

滨河创新资产质量良好，具备较强的盈利能力。2012-2013 年度及 2014 年 1-6 月，滨河创新分别实现营业收入 16,905.52 万元、13,995.11 万元和 7,340.55 万元，归属于母公司所有者的净利润分别为 2,980.54 万元、4,271.02 万元和 2,960.59 万元。中科金财收购滨河创新，将有利于提高上市公司的持续盈利能力，提高上市公司资产质量。

通过本次交易，上市公司与滨河创新能够实现双方在产品技术、业务经验和客户资源等方面的有效互补，有利于进一步开拓公司的市场空间，提升整体经营规模和技术水平，从而实现协同式发展。

综上所述，本次交易有利于上市公司增强持续经营能力，不存在可能导致上市公司重组后主要资产为现金或者无具体经营业务的情形。

（六）本次交易有利于上市公司在人员、资产、财务、机构、业务等方面与实际控制人及其关联人保持独立

本次交易对方为独立于上市公司、控股股东及实际控制人的第三方，在本次交易前与上市公司及上市公司关联方之间不存在关联关系，且本次交易未构成上市公司控制权变更。

本次交易前上市公司在业务、资产、财务、人员、机构等方面与实际控制人及其关联方保持独立，符合中国证监会关于上市公司独立性的相关规定；本次交易完成后上市公司仍将在业务、资产、财务、人员、机构等方面与实际控制人及关联方保持独立，符合中国证监会关于上市公司独立性的相关规定。

（七）本次交易有利于上市公司形成或保持健全有效的法人治理结构

本次交易前，上市公司已建立了健全有效的法人治理结构；本次交易完成后，上市公司仍将保持健全有效的法人治理结构。上市公司将依据《公司法》、《证券法》、《上市规则》、《规范运作指引》等法律法规的要求，继续执行上市公司章程及相关的议事规则或工作细则，保持健全、有效的法人治理结构。本次交易不会对中科金财的法人治理结构造成不利影响。

综上所述，本次交易符合《重组管理办法》第十条的有关规定。

二、本次交易符合《重组管理办法》第四十二条的规定

（一）本次交易有利于提高上市公司资产质量、改善公司财务状况和增强持续盈利能力

根据立信会计师出具的《审计报告》（信会师报字（2014）第 250263 号），2013 年度及 2014 年 1-6 月，滨河创新实现营业收入 13,995.11 万元和 7,340.55 万元，占同期上市公司营业收入的 13.68%和 14.25%；2013 年度及 2014 年 1-6 月，滨河创新实现归属于母公司股东的净利润 4,271.02 万元和 2,960.59 万元，占同期上市公司归属于母公司股东的净利润的 76.24%和 100.04%。

根据立信会计师出具的《备考合并盈利预测审核报告》（信会师报字（2014）第 211148 号），本次交易完成后，预计 2014-2015 年度上市公司将分别实现营业收入 121,013.86 万元和 135,377.38 万元，实现归属于母公司所有者的净利润 12,214.33 万元和 14,802.53 万元。本次交易完成后，上市公司在业务规模、盈利能力方面均将得到大幅提升。

本次交易完成后，公司净资产规模增大，盈利能力增强，本次交易有利于提高上市公司资产质量，改善公司财务状况和增强持续盈利能力。具体情况参见“第九节 本次交易对上市公司的影响进行的讨论与分析”。

（二）本次交易有利于上市公司减少关联交易和避免同业竞争，增强独立性

1、关于关联交易

本次交易对方刘开同、董书倩、刘运龙和滨河数据在本次交易前与上市公司及其关联方之间不存在关联关系。本次交易募集配套资金方中，杨承宏为上市公司第二大股东陈绪华之子，赫喆为上市公司第三大股东蔡迦之子，其认购上市公司股份构成关联交易。

本次交易完成后，公司的控股股东和实际控制人未发生变化，刘开同及其控制或担任董事、高级管理人员的企业将成为公司新增关联方。本次交易完成后将不会导致新增关联交易。

本次交易前，中科金财与滨河创新之间不存在关联关系和关联交易，与交易对方之间亦不存在关联关系和关联交易。为规范未来可能发生的关联交易行为，交易对方出具了《关于减少和规范关联交易的承诺函》，承诺：

“本人/本公司在作为中科金财的股东期间，本人/本公司及所控制的其他公司、企业或者其他经济组织将尽量减少并规范与中科金财、滨河创新及其控制的其他公司、企业或者其他经济组织之间的关联交易。对于无法避免或有合理原因而发生的关联交易，本人/本公司及所控制的其他公司、企业或者其他经济组织将遵循市场原则以公允、合理的市场价格进行，根据有关法律、法规及规范性文件的规定履行关联交易决策程序，依法履行信息披露义务和办理有关报批程序，不利用股东优势地位损害中科金财及其他股东的合法权益。

本人/本公司若违反上述承诺，将承担因此而给中科金财、滨河创新及其控制的其他公司、企业或者其他经济组织造成的一切损失。”

2、关于同业竞争

本次交易前，上市公司与控制股东、实际控制人及其控制的关联企业之间不存在同业竞争。本次交易完成后，本公司的控制股东和实际控制人未发生变更，本公司控制股东、实际控制人及其控制的关联企业未从事与上市公司相同的业务，与中科金财不存在同业竞争情形。

本次交易的交易对方为刘开同、董书倩、刘运龙和滨河数据，为避免本次交易完成后与上市公司之间的同业竞争，交易对方均出具如下承诺：

“（1）截至本承诺函签署日，本人/本公司及包括本人/本公司控制的其他公司、企业或者其他经济组织等关联方未从事与中科金财、滨河创新及其控制的其他公司、企业或者其他经济组织存在同业竞争关系的业务。

（2）在作为中科金财的股东且持股 5% 以上（含 5%）期间，本人/本公司及包括本人/本公司控制的其他公司、企业或者其他经济组织等关联方将避免以任何形式从事任何与中科金财、滨河创新及其控制的其他公司、企业或者其他经济组织相同或相似且构成或可能构成竞争关系的业务，亦不从事任何可能损害中科金财、滨河创新及其控制的其他公司、企业或者其他经济组织利益的活动。

如本人/本公司及其控制的其他公司、企业或者其他经济组织遇到中科金财、滨河创新及其控制的其他公司、企业或者其他经济组织主营业务范围内的业务机会，本人/本公司及其控制的其他公司、企业或者其他经济组织承诺将该等合作机会让予中科金财、滨河创新及其控制的其他公司、企业或者其他经济组织。

本人/本公司若违反上述承诺，将承担因此而给中科金财、滨河创新及其控制的其他公司、企业或者其他经济组织造成的一切损失。”

3、关于独立性

本次交易前上市公司与实际控制人及其关联方保持独立，符合中国证监会关于上市公司独立性的相关规定；本次交易完成后上市公司与实际控制人及其关联方仍继续保持独立，符合中国证监会关于上市公司独立性的相关规定。

综上，本次交易有利于上市公司减少关联交易和避免潜在同业竞争，增强独立性。

（三）公司最近一年财务报告被注册会计师出具无保留意见审计报告

本次交易前，中科金财最近一年财务会计报告已经立信会计师审计，并出具了信会师报字[2014]第 210290 号标准无保留意见的审计报告。

（四）本次发行股份所购买的资产，为权属清晰的经营性资产，并能在约定期限内办理完毕权属转移手续

本次交易涉及的资产为刘开同、董书倩、刘运龙和滨河数据合计持有的滨河创新 100% 股权，根据交易对方出具的承诺、滨河创新的工商资料，本次交易拟购买的标的资产权属清晰，不存在质押、冻结或其他法律、法规、规范性文件或其公司章程所禁止或限制转让的情形，标的资产转让、过户不存在法律障碍。本次交易不涉及债权债务的转移。

标的公司滨河创新主要从事银行业自助网点整体解决方案以及其他 IT 系统相关业务，标的资产属于经营性资产范畴。

本次交易各方在已签署的《发行股份及支付现金购买资产协议书》中约定，在本次交易获得中国证监会正式批准之日起 7 日内立即启动目标公司的交割手

续并于 30 日内办理完毕。

综上所述，上市公司本次交易所购买的资产为权属清晰的经营性资产，若交易对方能保证切实履行其出具的承诺和签署的协议，则交易双方能在约定期限内办理完毕权属转移手续。

（五）上市公司为促进行业或者产业整合，增强与现有主营业务的协同效应，在其控制权不发生变更的情况下，可以向控股股东、实际控制人或者其控制的关联人之外的特定对象发行股份购买资产，发行股份数量不低于发行后上市公司总股本的 5%

中科金财本次收购滨河创新 100% 股权，符合上市公司的战略发展方向，将进一步增强上市公司的核心竞争力和盈利能力。交易对方与上市公司控股股东或其控制的关联人之间不存在关联关系。上市公司拟向刘开同、董书倩、刘运龙和滨河数据合计发行 21,120,422 股上市公司股票，占发行后上市公司总股本（包含募集配套资金而发行的股份 11,733,568 股）的比例为 13.33%，发行股份数量不低于发行后上市公司总股本的 5%。本次交易完成后，上市公司的实际控制人仍为沈飒与朱烨东，上市公司的控制权不会发生变更。

综上所述，本次交易符合《重组管理办法》第四十二条的要求。

三、本次交易符合《重组管理办法》第四十三条及其适用意见要求的说明

《重组管理办法》第四十三条及其适用意见规定：上市公司发行股份购买资产的，可以同时募集部分配套资金。上市公司发行股份购买资产同时募集的部分配套资金，主要用于提高重组项目整合绩效，所配套资金比例不超过交易总金额 25% 的一并由并购重组审核委员会予以审核；超过 25% 的，一并由发行审核委员会予以审核。

本次交易中中科金财募集配套资金不超过 26,600 万元，并将全部用于支付收购滨河创新股权的现金对价款。本次交易募集配套资金比例不超过本次交易总金额的 25%，将一并提交并购重组审核委员会审核。

因此，本次交易符合《重组管理办法》第四十三条及其适用意见。

四、本次交易不存在《上市公司证券发行管理办法》第三十九条规定的不得非公开发行股票的情形

中科金财不存在《上市公司证券发行管理办法》第三十九条规定的情形：

- 1、本次交易申请文件不存在虚假记载、误导性陈述或重大遗漏；
- 2、不存在公司的权益被控股股东或实际控制人严重损害且尚未消除的情形；
- 3、不存在公司及其附属公司违规对外提供担保且尚未解除的情形；
- 4、不存在现任董事、高级管理人员最近三十六个月内受到过中国证监会的行政处罚，或者最近十二个月内受到过证券交易所公开谴责的情形；
- 5、不存在上市公司或其现任董事、高级管理人员因涉嫌犯罪正被司法机关立案侦查或涉嫌违法违规正被中国证监会立案调查的情形；
- 6、不存在最近一年及一期财务报表被注册会计师出具保留意见、否定意见或无法表示意见的审计报告；
- 7、不存在严重损害投资者合法权益和社会公共利益的其他情形。

因此，本次交易不存在《上市公司证券发行管理办法》第三十九条规定的不得非公开发行股票的情形。

第八节 本次交易定价的依据及公平合理性分析

一、交易价格的公允性

(一) 交易定价依据

本次交易拟购买资产的交易价格为 79,800.00 万元，系以具有证券期货相关业务评估资格的评估机构出具的评估报告中确定的资产评估结果为依据，由交易双方协商确定。中联资产评估分别采用了收益法和资产基础法对截至 2014 年 3 月 31 日的滨河创新 100%的股权进行了评估，并最终选用了收益法评估结果作为最终评估结果。根据中联资产评估出具的《资产评估报告》（中联评报字[2014]第 645 号），滨河创新 100%股权在基准日的评估值为 79,865.17 万元，评估值较账面净资产增值 70,170.67 万元，增值率为 723.82%。在本次交易价格的基础上，交易对方按照其持有标的公司的股权比例确定各自的交易对价。

(二) 交易定价公平合理性

1、交易标的资产评估合理性分析

本次交易标的资产价格以经具有证券期货相关业务评估资格的资产评估机构中联资产评估的资产评估结果为依据协商确定，作价公允、程序公正，不存在损害上市公司及股东利益的情形。

中联资产评估接受委托担任本次重大资产重组的评估工作，对标的资产出具了资产评估报告，评估前提假设合理、评估方法恰当、评估定价公允。上述评估报告以持续使用和公开市场为前提，结合评估对象的实际情况，综合考虑各种影响因素，分别采用资产基础法和收益法两种方法对拟购买资产的全部股东权益价值进行评估，然后加以比较分析，最终确定标的资产作价所依据的评估值。

(1) 评估假设前提的合理性

A、一般假设

(a) 交易假设

交易假设是假定所有待评估资产已经处在交易的过程中，评估师根据待评估资产的交易条件等模拟市场进行估价。交易假设是资产评估得以进行的一个最基本的前提假设。

(b) 公开市场假设

公开市场假设是假定在市场上交易的资产，或拟在市场上交易的资产，资产交易双方彼此地位平等，彼此都有获取足够市场信息的机会和时间，以便于对资产的功能、用途及其交易价格等做出理智的判断。公开市场假设以资产在市场上可以公开买卖为基础。

(c) 资产持续经营假设

资产持续经营假设是指评估时需根据被评估资产按目前的用途和使用的方式、规模、频度、环境等情况继续使用，或者在有所改变的基础上使用，相应确定评估方法、参数和依据。

B、特殊假设

(a) 本次评估假设评估基准日外部经济环境不变，国家现行的宏观经济不发生重大变化；

(b) 企业所处的社会经济环境以及所执行的税赋、税率等政策无重大变化；

(c) 企业未来的经营管理班子尽职，并继续保持现有的经营管理模式，评估对象目前使用的经营场所能够持续租赁，不发生较大变化；

(d) 本次评估的各项资产均以评估基准日的实际存量为前提，有关资产的现行市价以评估基准日的国内有效价格为依据；

(e) 本次评估假设委托方及被评估单位提供的基础资料和财务资料真实、准确、完整；

(f) 评估范围仅以委托方及被评估单位提供的评估申报表为准，未考虑委托方及被评估单位提供清单以外可能存在的或有资产及或有负债；

(g) 本次评估测算的各项参数取值不考虑通货膨胀因素的影响。

当上述条件发生变化时，评估结果一般会失效。

综上，本次交易的评估假设前提合理。

（2）评估机构的独立性

中联资产评估及经办评估师与公司、滨河创新及其股东不存在关联关系，不存在除专业收费外的现实的和预期的利害关系。评估机构具有独立性。本公司董事会全体董事已确认评估机构具备独立性。

（3）评估方法的合理性

见本报告书“第四节 交易标的情况”之“三、交易标的资产评估情况”之“（二）评估方法的选择”。

（4）评估参数的选取情况

见本报告书“第四节 交易标的情况”之“三、交易标的资产评估情况”之“（四）收益法评估结果”。

（5）评估结果

见本报告书“第四节 交易标的情况”之“三、交易标的资产评估情况”之“（四）收益法评估结果”。

（6）评估结果的合理性

见本报告书“第四节 交易标的情况”之“三、交易标的资产评估情况”之“（五）收益法评估增减值情况及原因分析”。

2、结合交易标的相对价值角度分析

（1）交易定价对应的市盈率

本次交易中，资产评估机构中联资产评估采用资产基础法和收益法两种方法对滨河创新的全部股东权益进行了评估，并以收益法评估结果作为最终评估结果。根据中联资产评估出具的《资产评估报告》（中联评报字[2014]第 645 号），在本次评估基准日 2014 年 3 月 31 日，滨河创新股东全部权益的评估结果为 79,865.17 万元，较其合并报表净资产账面值 9,694.50 万元，增值 70,170.67 万元，

增值率 723.82%。

本次交易中滨河创新 100%的股权作价 79,800.00 万元。根据立信会计师出具的《盈利预测审核报告》（信会师报字（2014）第 250208 号），滨河创新 2014 年度及 2015 年度归属于母公司所有者的净利润将达到 6,068.91 万元和 7,234.45 万元。滨河创新的相对估值水平如下：

项 目	2013 年度 (实际)	2014 年度 (预计)	2015 年度 (预计)
100%股权定价（万元）	79,800.00		
净利润（万元）	4,271.02	6,068.91	7,234.45
交易市盈率（倍）	18.68	13.15	11.03
项 目	2014 年 3 月 31 日		
100%股权定价（万元）①	79,800.00		
归属于母公司股东的净资产（万元）②	9,694.50		
交易市净率（倍）③=①/②	8.23		

（2）上市公司自身市盈率

2013 年度，中科金财的每股收益为 0.54 元，根据本次向交易对方发行股份价格计算，本次发行股份的市盈率为 50.37 倍（本次发行股份价格/2013 年度每股收益）。本次交易标的滨河创新的静态市盈率为 18.68 倍，按 2014 年度和 2015 年度预测净利润计算的市盈率分别为 13.15 倍和 11.03 倍。本次交易的市盈率显著低于中科金财的市盈率，本次交易价格合理、公允，充分保护了上市公司全体股东的合法权益。

（3）可比同行业公司市盈率与市净率

国内专注于金融行业信息化外包服务的上市公司数量有限，在此以《上市公司行业分类指引》（2012 年修订）中的“软件和信息技术服务业”为可比公司的选取范围。截至本次交易的评估基准日 2014 年 3 月 31 日，“软件和信息技术服务业”的上市公司中剔除市盈率为负值或市盈率高于 100 倍的 A 股上市公司的估值情况如下：

序号	证券代码	证券简称	市盈率（PE）	市净率（PB）
1	000555.SZ	神州信息	38.65	5.11
2	000997.SZ	新大陆	39.26	5.14

序号	证券代码	证券简称	市盈率 (PE)	市净率 (PB)
3	002063.SZ	远光软件	28.87	5.87
4	002065.SZ	东华软件	37.79	6.36
5	002093.SZ	国脉科技	39.80	3.33
6	002153.SZ	石基信息	35.52	7.70
7	002230.SZ	科大讯飞	75.99	6.17
8	002253.SZ	川大智胜	47.03	3.88
9	002279.SZ	久其软件	53.77	4.62
10	002331.SZ	皖通科技	33.79	3.14
11	002368.SZ	太极股份	48.86	4.62
12	002401.SZ	中海科技	55.28	4.10
13	002410.SZ	广联达	40.06	7.70
14	002421.SZ	达实智能	56.61	5.92
15	002474.SZ	榕基软件	66.88	3.08
16	002544.SZ	杰赛科技	45.59	4.10
17	002609.SZ	捷顺科技	44.44	4.44
18	002642.SZ	荣之联	85.44	6.08
19	002649.SZ	博彦科技	33.49	2.99
20	002657.SZ	中科金财	47.08	3.72
21	300002.SZ	神州泰岳	27.88	3.94
22	300010.SZ	立思辰	76.94	5.75
23	300017.SZ	网宿科技	69.47	13.45
24	300020.SZ	银江股份	59.53	5.13
25	300025.SZ	华星创业	45.17	4.27
26	300036.SZ	超图软件	38.12	3.33
27	300044.SZ	赛为智能	92.43	4.26
28	300047.SZ	天源迪科	27.85	2.94
29	300074.SZ	华平股份	48.02	4.96
30	300075.SZ	数字政通	56.18	5.06
31	300096.SZ	易联众	78.67	4.79
32	300098.SZ	高新兴	52.66	3.21
33	300150.SZ	世纪瑞尔	41.88	1.95
34	300166.SZ	东方国信	53.85	4.69

序号	证券代码	证券简称	市盈率 (PE)	市净率 (PB)
35	300168.SZ	万达信息	65.06	6.78
36	300170.SZ	汉得信息	36.99	3.93
37	300182.SZ	捷成股份	47.09	6.49
38	300183.SZ	东软载波	33.79	4.50
39	300188.SZ	美亚柏科	67.39	4.58
40	300229.SZ	拓尔思	54.99	4.33
41	300231.SZ	银信科技	49.18	6.38
42	300235.SZ	方直科技	92.07	6.53
43	300245.SZ	天玑科技	64.90	6.52
44	300248.SZ	新开普	84.92	4.16
45	300264.SZ	佳创视讯	96.23	2.63
46	300271.SZ	华宇软件	37.67	4.63
47	300275.SZ	梅安森	28.64	4.27
48	300290.SZ	荣科科技	44.19	6.01
49	300300.SZ	汉鼎股份	74.16	6.48
50	300302.SZ	同有科技	84.98	3.47
51	300311.SZ	任子行	79.58	4.74
52	300330.SZ	华虹计通	76.63	4.16
53	300333.SZ	兆日科技	41.90	2.64
54	300339.SZ	润和软件	41.19	4.36
55	300348.SZ	长亮科技	69.51	3.59
56	300352.SZ	北信源	71.49	7.48
57	300359.SZ	全通教育	70.06	8.61
58	300365.SZ	恒华科技	40.15	5.07
59	300366.SZ	创意信息	47.29	6.53
60	300369.SZ	绿盟科技	64.37	8.94
61	300377.SZ	赢时胜	51.92	5.49
62	300378.SZ	鼎捷软件	37.58	3.17
63	300379.SZ	东方通	61.36	9.34
64	300380.SZ	安硕信息	47.51	5.60
65	600289.SH	亿阳信通	58.70	2.60
66	600406.SH	国电南瑞	21.43	5.48

序号	证券代码	证券简称	市盈率 (PE)	市净率 (PB)
67	600446.SH	金证股份	66.10	10.40
68	600570.SH	恒生电子	41.03	7.74
69	600571.SH	信雅达	32.76	4.83
70	600588.SH	用友软件	30.61	5.32
71	600718.SH	东软集团	36.68	2.81
72	600728.SH	佳都科技	75.73	6.45
73	600845.SH	宝信软件	35.13	4.28
74	600850.SH	华东电脑	27.69	5.24
平均值			52.86	5.17

注：1、市盈率 P/E=该公司 2014 年 3 月 31 日总市值/该公司 2013 年度归属于母公司股东的净利润；

2、市净率 P/B=该公司 2014 年 3 月 31 日总市值/该公司 2014 年一季度末归属于母公司股东的净资产。

数据来源：Wind 资讯

根据上表数据，“软件和信息技术服务业”的上市公司的平均市盈率和平均市净率分别为 52.86 倍和 5.17 倍。以标的公司 2013 年度归属于母公司股东的净利润为基数，本次交易定价的市盈率为 18.68 倍，远低于“软件和信息技术服务业”上市公司的平均水平。以标的公司截至报告期末的净资产为基数，本次交易定价的市净率为 8.23 倍，高于同行业上市公司的平均水平，主要原因系滨河创新主要从事银行业自助网点整体解决方案以及其他 IT 系统相关业务，是典型的技术密集型公司，净资产规模相对有限，同时，同行业上市公司以发行股票等方式募集资金，借助资本市场充实了资金实力，使得其净资产规模普遍较大，而滨河创新的净资产主要来自管理层的资本投入和经营利润等，净资产规模相对较小。

(4) 可比交易的市盈率与市净率

近期国内上市公司并购从事金融行业信息化相关业务的公司的交易估值情况具体如下：

上市公司名称	立思辰	润和软件	中科金财
标的公司名称	汇金科技	捷科智诚	滨河创新
收购股权比例	100%	100%	100%

上市公司名称		立思辰	润和软件	中科金财
评估基准日		2013.12.31	2013.12.31	2014.03.31
标的股权交易价格		40,000.00	72,000.00	79,800.00
基准日归属于母公司股东的所有者权益		18,832.70	7,058.43	9,694.50
2013 年度标的公司归属于母公司股东的净利润		3,561.61	3,273.27	4,271.02
2014 年度标的公司归属于母公司股东的（预测）净利润		3,558.86	4,855.97	6,068.91
交易市盈率	基于 2013 年度净利润	11.23	22.00	18.68
	基于 2014 年度净利润	11.24	14.83	13.15
交易市净率		2.12	10.20	8.23

根据上述可比交易的市盈率和市净率情况，中科金财本次收购滨河创新 100% 股权的交易市盈率和市净率符合同行业公司的水平，定价具有合理性。

3、结合对上市公司持续盈利能力的影响角度分析

本次交易定价以滨河创新快速发展的良好前景、自身竞争优势和未来成长性等因素为背景，结合了交易对方的业绩承诺及业绩补偿。本次交易完成后，公司的盈利能力将得到进一步提升，具体说明如下：

（1）近年来，随着国家对金融机构服务外包和农村金融机构发展的支持力度不断加大，面向农村信用社、农村商业银行等中小型金融机构对于信息化建设及服务外包的投入规模逐步增长，滨河创新所处的细分市场迅速发展且行业前景广阔。

（2）标的公司近年来主营业务发展情况较好，在中小型金融机构尤其是农村信用社和城市商业银行的信息化领域具有较强的竞争力。2012-2013 年及 2014 年 1-6 月，滨河创新的营业收入分别为 16,905.52 万元、13,995.11 万元和 7,340.55 万元，归属于母公司所有者的净利润分别为 2,980.54 万元、4,271.02 万元和 2,960.59 万元。2013 年度，滨河创新净利润同比增长了 43.30%。

（3）根据交易双方签订的《盈利补偿协议》及其补充协议，如标的资产交割日为 2014 年，则滨河创新 2014 年度、2015 年度和 2016 年度实现的合并报表扣除非经常性损益后归属于母公司股东的净利润分别不低于 6,100 万元、7,250

万元和 8,650 万元；如标的资产交割日为 2015 年，则滨河创新 2015 年度、2016 年度和 2017 年度实现的合并报表扣除非经常性损益后归属于母公司股东的净利润分别不低于 7,250 万元、8,650 万元和 9,450 万元。本次交易对方同意采取业绩补偿机制，且作出了任职期限的约定以及竞业禁止承诺。基于此，公司的整体盈利水平将得到持续提升。

通过本次交易将增强本公司盈利能力和可持续发展能力，具体影响见“第九节 本次交易对上市公司的影响进行的讨论与分析”。因此，从本次交易对上市公司盈利能力、持续发展能力的影响角度来看，交易标的定价合理。

（三）发行股份定价公平合理性

公司本次发行股份及支付现金购买资产的发行价格和发行股份募集配套资金发行价格不低于公司第三届董事会第八次会议决议公告日前 20 个交易日公司股票交易均价（董事会决议公告日前 20 个交易日公司股票交易均价 = 决议公告日前 20 个交易日公司股票交易总额 / 决议公告日前 20 个交易日公司股票交易总量），即 27.20 元/股。

在定价基准日至股份发行日期间，公司如有现金分红、资本公积金转增股本、送股等除权除息事项，本次发行价格将做相应调整。

2014 年 9 月 10 日，公司召开了 2014 年第二次临时股东大会，审议通过公司 2014 年半年度权益分派方案，即以总股本 104,696,301 股为基数，以资本公积金向全体股东每 10 股转增 2 股。根据公司 2014 年半年度权益分派方案，中科金财将本次交易中的股票发行价格由 27.20 元/股调整为 22.67 元/股。

公司本次发行股份并支付现金购买资产的股份定价原则符合《重组管理办法》等相关规定，股份发行定价合法合规，不存在损害本公司和股东利益的情形。

二、董事会对评估机构的独立性、评估假设前提的合理性、评估方法与评估目的的相关性以及评估定价的公允性发表的意见

中联资产评估已出具了《资产评估报告》（中联评报字[2014]第 645 号）。

根据《上市公司重大资产重组管理办法》的相关规定，公司董事会对本次交易的评估机构和评估的独立性、评估假设前提的合理性、评估方法与评估目的的相关性以及评估定价的公允性分析如下：

1、评估机构的独立性

本次交易聘请的评估机构及其经办评估师与公司、交易对方、标的公司，除业务关系外，无其他关联关系，亦不存在现实的及预期的利益或冲突，评估机构具有独立性。

2、评估假设前提的合理性

本次重大资产重组相关评估报告的评估假设前提符合国家有关法规与规定、遵循了市场通行惯例及准则、符合评估对象的实际情况，评估假设前提具有合理性。

3、评估方法与评估目的的相关性

本次评估目的是为本公司本次重大资产重组提供合理的作价依据，评估机构实际评估的资产范围与委托评估的资产范围一致；评估机构在评估过程中实施了相应的评估程序，遵循了独立性、客观性、科学性、公正性等原则，运用了合规且符合标的资产实际情况的评估方法，选用的参照数据、资料可靠；资产评估价值公允、准确。评估方法选用恰当，评估结论符合客观、公正、独立、科学的原则，评估方法与评估目的的相关性一致。

4、评估定价的公允性

本次重大资产重组涉及的标的资产作价是以具有证券、期货相关资产评估业务资格的评估机构作出的评估结果为依据，标的资产的评估及交易定价合理、公允，不会损害本公司及其股东、特别是中小股东的利益。

三、独立董事对评估机构的独立性、评估假设前提的合理性和评估定价的公允性发表的意见

根据《公司法》、《证券法》、《重组管理办法》等有关法律、法规以及《公司章程》的有关规定，公司的独立董事认真审阅了公司本次交易的《北京中科金

财科技股份有限公司发行股份及支付现金购买资产并募集资金暨关联交易报告书》及相关文件，并就本次交易的相关事项发表如下意见：

公司本次交易的评估机构中联资产评估具有证券期货相关业务资格，评估机构及经办评估师与公司、交易对方及标的公司均不存在关联关系，不存在除专业收费外的现实的和预期的利害关系，评估机构具有独立性。

评估机构对标的资产进行评估的过程所采用的假设前提参照了国家相关法律、法规，综合考虑了市场评估过程中通用的惯例或准则，其假设符合标的公司的实际情况，假设前提合理，评估机构在评估方法选取方面，综合考虑了标的公司行业特点和资产的实际状况，评估方法选择恰当、合理；预期未来收入增长幅度、折现率等重要评估参数取值合理，评估结果公允合理。本次交易公司拟购买标的资产的交易价格以评估值为依据协商确定，定价依据与交易价格公允，不会损害其他中小投资者利益。

第九节 本次交易对上市公司的影响的讨论与分析

一、本次交易前上市公司财务状况和经营成果的讨论与分析

上市公司最近两年一期的主要财务数据如下表：

单位：万元

资产负债表项目	2014年6月30日	2013年12月31日	2012年12月31日
资产总计	130,212.79	136,836.63	101,857.36
负债合计	57,389.32	65,841.49	35,969.60
所有者权益	72,823.47	70,995.13	65,887.76
归属于母公司所有者权益	72,644.30	70,417.41	65,862.16
利润表项目	2014年1-6月	2013年度	2012年度
营业收入	51,509.83	102,282.27	52,167.67
营业成本	37,479.59	75,540.20	28,829.70
营业利润	2,782.09	2,850.17	5,208.45
利润总额	3,453.61	6,409.23	6,912.89
净利润	3,018.82	5,612.26	6,030.03
归属于母公司股东的净利润	2,959.42	5,602.16	6,337.29
现金流量表项目	2014年1-6月	2013年度	2012年度
经营活动产生的现金流量净额	-31,410.68	14,996.68	-987.47
投资活动产生的现金流量净额	-172.19	-16,859.30	-13,969.59
筹资活动产生的现金流量净额	2,030.48	14,328.16	39,493.70
每股指标	2014年6月30日 /2014年1-6月	2013年12月31日 /2013年度	2012年12月31日 /2012年度
基本每股收益（元）	0.28	0.54	0.63
归属于母公司股东的每股净资产（元）	6.94	6.51	5.69

（一）本次交易前上市公司财务状况

1、资产结构分析

单位：万元

项目	2014年6月30日	2013年12月31日	2012年12月31日
货币资金	24,262.57	54,024.12	40,977.98
交易性金融资产	-	-	-
应收票据	250.00	1,592.12	10.00

项目	2014年6月30日	2013年12月31日	2012年12月31日
应收账款	8,648.68	3,594.36	4,354.32
预付款项	9,792.44	5,301.79	3,292.31
应收利息	-	-	-
其他应收款	5,701.18	2,974.07	2,981.82
存货	44,702.85	37,089.80	30,455.80
其他流动资产	11,412.24	9,460.00	-
流动资产合计	104,769.97	114,036.25	82,072.22
长期股权投资	-	-	-
固定资产	8,548.88	8,155.74	9,825.07
在建工程	-	-	-
无形资产	10,582.82	7,733.54	5,073.51
开发支出	2,957.06	5,912.82	3,835.79
商誉	-	-	-
长期待摊费用	280.23	203.34	391.21
递延所得税资产	784.64	794.94	659.56
非流动资产合计	25,442.82	22,800.37	19,785.14
资产合计	130,212.79	136,836.63	101,857.36

2014年上半年末、2013年末和2012年末公司流动资产合计104,769.97万元、114,036.25万元和82,072.22万元，分别占资产总额的80.46%、83.34%和80.58%。公司流动资产在资产总额中占比较高是软件和信息技术服务行业的共同特征。公司采取了轻资产的经营战略，把大量资金投入到了日常经营周转和扩大业务规模，形成了流动资产占比较高的资产结构。

报告期内各期末公司应收账款余额较稳定，2013年末和2012年末分别为3,594.36万元和4,354.32万元，分别占资产总额的2.63%和4.27%。2014年上半年末公司应收账款较2013年末增长5,054.32万元，增长140.62%，主要系公司合同收款存在季节性所致。

报告期各期末公司预付款项逐年增长，与公司逐年扩大的主营业务规模相匹配。其中，2014年上半年末公司预付款项较2013年末增长4,490.65万元，增长84.70%，主要系公司在年初向供应商采购备货金额较大所致。

报告期各年末公司其他应收款余额保持稳定,主要为各类项目保证金及投标保证金。其中,2014年上半年末公司其他应收款较2013年末增长2,727.11万元,增长91.70%,主要系公司年初投标项目增加所致。

2014年上半年末、2013年末和2012年末公司存货金额分别为44,702.85万元、37,089.80万元和30,455.80万元,分别占资产总额的34.33%、27.11%和29.90%。报告期各期末公司存货主要为库存商品和发出商品,金额较大且逐年上升,这一趋势与公司报告期内系统集成业务收入占比较高、主营业务收入逐年增长等特点相匹配。

2014年上半年末、2013年末和2012年末公司非流动资产合计25,442.82万元、22,800.37万元和19,785.14万元,分别占资产总额的19.54%、16.66%和19.42%。非流动资产中固定资产、无形资产和开发支出占比较大。固定资产报告期内未发生重大变化,无形资产和开发支出随着公司研发项目的深入和技术积累逐年增长。

2、负债结构分析

单位:万元

项目	2014年6月30日	2013年12月31日	2012年12月31日
短期借款	6,000.00	3,000.00	11,873.97
应付票据	-	872.32	-
应付账款	10,551.52	10,813.65	9,737.27
预收账款	8,846.12	19,887.12	13,252.75
应付职工薪酬	51.21	730.78	838.43
应交税费	1,416.36	-3,994.43	-2,176.09
应付利息	402.00	1,206.00	-
其他应付款	2,686.67	5,436.85	788.26
一年内到期的非流动负债	-	-	-
其他流动负债	-	-	-
流动负债合计	29,953.88	37,952.29	34,314.58
长期借款	-	-	-
应付债券	23,820.00	23,796.00	-
其他非流动负债	3,615.44	4,093.20	1,655.02
非流动负债合计	27,435.44	27,889.20	1,655.02

项目	2014年6月30日	2013年12月31日	2012年12月31日
负债合计	57,389.32	65,841.49	35,969.60

2014年上半年末、2013年末和2012年末公司流动负债合计29,953.88万元、37,952.29万元和34,314.58万元，分别占负债总额的52.19%、57.64%和95.40%。公司流动负债总额较稳定，2013年末较2012年末负债结构发生较大变化，主要系2013年公司发行公司债券所致。

报告期各年末公司应付账款、预收账款逐年增长，与公司逐年扩大的主营业务规模相匹配。2013年末公司其他应付款较2012年末增长589.73%，2014年上半年末较2013年末下降50.58%，主要系公司为采购向合作单位收取项目保证金，2014年上半年末投标期到期比例较大下降所致。

3、现金流量分析

单位：万元

项目	2014年1-6月	2013年度	2012年度
经营活动产生的现金流量净额	-31,410.68	14,996.68	-987.47
投资活动产生的现金流量净额	-172.19	-16,859.30	-13,969.59
筹资活动产生的现金流量净额	2,030.48	14,328.16	39,493.70
汇率变动对现金及现金等价物的影响	0.43	0.06	-
现金及现金等价物净增加额	-29,551.96	12,465.61	24,536.64
期末现金及现金等价物余额	23,082.25	52,634.21	40,168.61

2012年度公司经营活动产生的现金流量净额为负，主要系当年公司开始大规模经营系统集成业务，存货采购大幅增加所致。公司2013年经营活动产生的现金流量净额较2012年增幅较大，且为正值，主要系公司加强销售货款回收及收取合作单位项目保证金大幅增加所致。2014年上半年公司经营活动产生的现金流量净额为负值，主要系公司上半年存货采购增加所致。

2012年度、2013年度和2014年上半年公司投资活动产生的现金流量净额均为负值，主要原因为公司主营业务处于扩张期，固定资产、无形资产等投入增加较快，且2013年以来，公司以暂时闲置募集资金及自有资金购买保本型理财产品。

2012年度和2013年度公司筹资活动产生的现金流量净额均为正，2013年度

较 2012 年度下降，主要系 2012 年公司上市融资资金流入，2013 年公司发行公司债融资资金流入所致。

4、偿债能力

项 目	2014 年 6 月 30 日	2013 年 12 月 31 日	2012 年 12 月 31 日
资产负债率	44.07%	48.12%	35.31%
流动比率	3.50	3.00	2.39
速动比率	1.68	1.89	1.41

由上表可知，报告期内公司资产负债率维持在正常水平，2014 年上半年末、2013 年末资产负债结构维持在稳定水平，不存在明显波动。公司 2013 年末资产负债率及其他偿债指标较 2012 年末增长较快，主要系 2013 年公司 IT 产品分销业务规模较大，资产负债结构发生变化所致。报告期内公司的流动比率、速动比率均较高，显示出公司拥有较强的偿债能力。

（二）本次交易前上市公司经营成果

1、利润构成分析

本次交易前，公司最近两年一期的经营成果如下：

单位：万元

项 目	2014 年 1-6 月	2013 年度	2012 年度
一、营业总收入	51,509.83	102,282.27	52,167.67
其中：营业收入	51,509.83	102,282.27	52,167.67
二、营业总成本	48,939.75	99,529.54	46,959.21
其中：营业成本	37,479.59	75,540.20	28,829.70
营业税金及附加	149.30	311.60	410.24
销售费用	1,220.55	4,038.34	3,953.85
管理费用	8,854.65	18,011.42	13,732.89
财务费用	851.18	1,641.01	-60.91
资产减值损失	384.38	-13.03	93.45
加：公允价值变动收益	-	-	-
投资收益	212.01	97.44	-
三、营业利润	2,782.09	2,850.17	5,208.45
加：营业外收入	701.95	3,581.46	1,704.44

项 目	2014 年 1-6 月	2013 年度	2012 年度
减：营业外支出	30.43	22.39	-
其中：非流动资产处置损失	29.89	16.26	-
四、利润总额	3,453.61	6,409.23	6,912.89
减：所得税费用	434.79	796.97	882.86
五、净利润	3,018.82	5,612.26	6,030.03
归属于母公司所有者的净利润	2,959.42	5,602.16	6,337.29
少数股东损益	59.41	10.10	-307.26
六、基本每股收益	0.28	0.54	0.63
七、其他综合收益	0.42	0.07	-
八、综合收益总额	3,019.24	5,612.34	6,030.03

公司 2012 年 2 月上市以来，坚持内生式与外延式发展并重的战略，在数据中心、银行影像系统及 IT 服务管理等三个传统专业领域继续精耕细作的同时，还将产业链延伸到金融互联网、智能银行、金融大数据和金融信息安全等业务，以不断丰富完善产品和业务结构，提升主营业务规模。

2012-2013 年度公司业务收入保持稳定增长态势。2013 年公司营业收入 102,282.27 万元，比 2012 年大幅增长 96.06%。2013 年公司利润总额 6,409.23 万元，比 2012 年小幅下降 7.29%。2013 年公司净利润 5,612.34 万元，比 2012 年小幅下降 6.93%。

2、盈利能力分析

公司的盈利能力指标具体情况如下表所示：

项 目	2014 年 1-6 月	2013 年度	2012 年度
毛利率	27.24%	26.15%	44.74%
净利率	5.86%	5.49%	11.56%
加权平均净资产收益率（扣非后）	3.28%	6.69%	10.69%

2014 年上半年、2013 年公司盈利能力较为稳定，公司在业务收入规模扩张的同时毛利率和净利率保持稳定水平。公司 2013 年毛利率、净利润等盈利能力指标较 2012 年下降，主要系 2013 年公司的 IT 产品分销业务规模较大，该类业务毛利率相对软件及信息技术服务类业务较低所致。

二、本次购买资产行业特点和经营情况分析

本次拟购买的标的资产为滨河创新的全部股权。滨河创新是一家银行信息化建设整体外包服务的专业运营商，根据《上市公司行业分类指引》，其业务属于 I65 软件和信息技术服务业，具体是为银行业金融机构提供软件与信息技术服务。

（一）行业管理体制和产业政策

1、行业主管部门

针对银行的软件与信息技术服务行业同时涉及金融与 IT 行业，分别受到不同主管部门监管，包括中国人民银行科技司、银行业监督管理委员会科技监管部以及国家工业和信息化部。

人民银行科技司主要负责拟订金融业信息化发展规划，承担金融标准化的组织管理协调工作；指导、协调金融业信息安全和信息化工作；承担中国人民银行信息化及应用系统的规划、建设、安全、标准化及运行维护等工作；承办中国人民银行系统的科技管理工作；拟订银行卡业务技术标准，协调银行卡联网通用工作。

银监会科技监管部负责银监会信息科技工作、信息化归口管理和银行业金融机构信息科技风险监管；负责银监会信息化工作的对外交流与合作。

软件行业的行政主管部门是工信部，其主要职责包括：拟订并组织实施工业、通信业、信息化的发展规划，推进产业结构战略性调整和优化升级，推进信息化和工业化融合；负责提出工业、通信业和信息化固定资产投资规模和方向（含利用外资和境外投资）、中央财政性建设资金安排的意见；拟订高技术产业中涉及生物医药、新材料、航空航天、信息产业等的规划、政策和标准并组织实施，推动软件业、信息服务业和新兴产业发展等等。

2、行业政策

（1）关于鼓励金融机构服务外包的政策

十八届三中全会《中共中央关于全面深化改革若干重大问题的决定》明确提

出要完善金融市场体系，要求加强金融基础设施建设，保障金融市场安全高效运行和整体稳定。

在银行人力成本压力及风险控制需求下，银行将非核心业务外包的愿望不断增强，国家在鼓励金融服务外包的政策层面也进一步明朗。国务院 2009 年下发的《关于金融支持服务外包产业发展的若干意见》、银监会在 2010 年印发的《银行业金融机构外包风险管理指引》和《保安服务管理条例》均成为银行服务外包业务开展的巨大利好。

（2）关于鼓励农村金融机构发展的政策

我国《金融业发展和改革十二五规划》明确鼓励农村机构改革发展，要求“农村信用社产权制度改革取得新突破，新型农村金融机构建设有序推进，金融支持“三农”力度不断加强。……深化农村金融改革，解决农村金融服务不足问题。以服务“三农”为根本方向，充分发挥政策性金融、商业性金融和合作性金融的作用，构建多层次、多样化、适度竞争的农村金融服务体系。……继续深化农村信用社改革，发挥支农主力军作用，坚持分类指导，推进产权制度改革，增强资本实力，坚持经营管理重心下沉，保持县域法人地位的长期总体稳定，减少行政干预。培育发展村镇银行等新型农村金融机构，规范发展农村信用合作组织，促进县域金融机构适度竞争。”

（二）行业现状与发展趋势

1、市场规模

（1）银行业 IT 投资市场

2009 年至今我国商业银行一直保持了高速发展的势头，银行资产年度同比增加 12%-30% 不等。截至 2013 年年底，商业银行总资产达到 118 万亿元，比 2009 年初增长了一倍多。

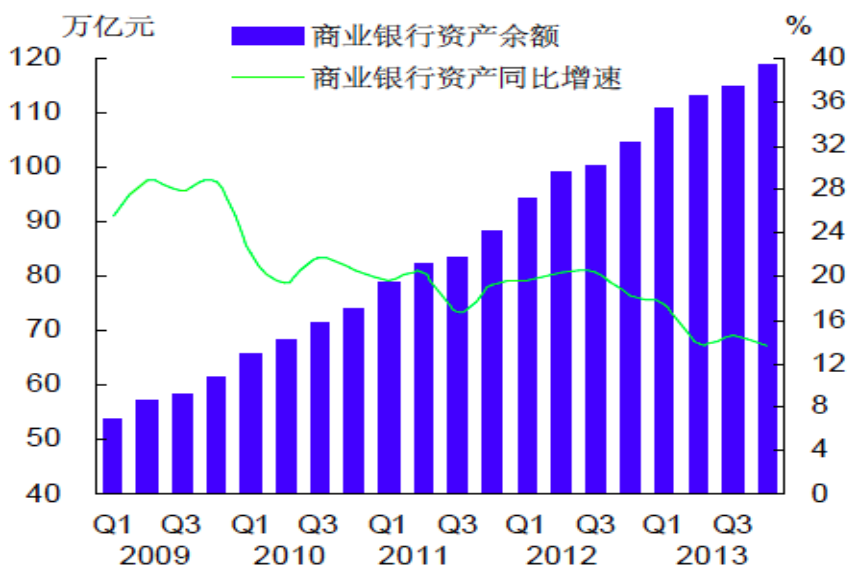

数据来源：中国银行业运行报告 2013

受商业银行业务快速发展的影响，银行的 IT 系统建设投入也保持了稳定增长：

中国银行业 IT 投资规模及增长率，2010 - 2017

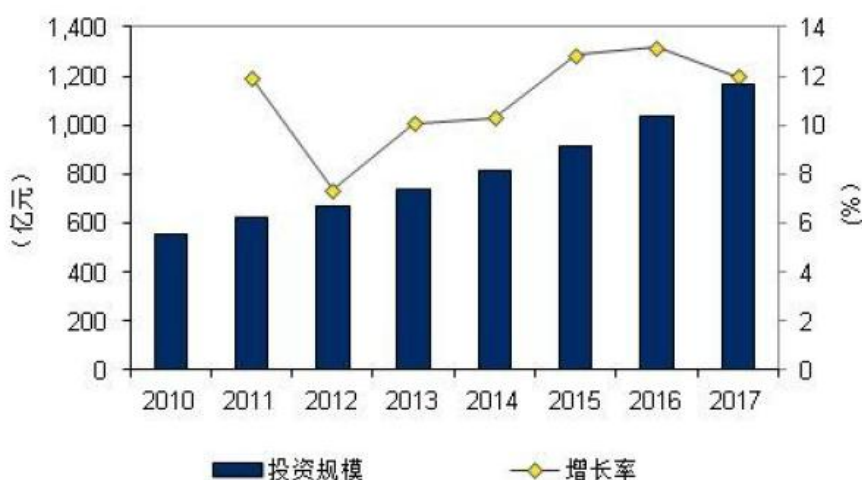

数据来源：IDC

2013 年我国银行业 IT 投资规模大约在 737 亿元，2014 年预计会达到 813 亿元，行业整体增长 10% 左右。

银行业 IT 投资可以分为硬件、软件与服务三大部分，其中硬件占比大约 60%，服务占到 30% 左右，软件在银行业 IT 投资中占比接近 10%。

单位：亿元

银行业 IT 投资分类 金额（万元）	2009	2010	2011	2012	2013	2014	2015	2016	2017
硬件	324.2	350.4	388.9	407.5	441.3	478.9	538.3	608.2	675.2
软件	40.6	43.5	48.1	53.3	59.5	66.6	74.5	83.4	93.5
服务	144.2	163.2	186.6	208.7	236.3	267.6	304.9	347.0	394.5
总计	509.0	557.2	623.6	669.6	737.1	813.1	917.7	1,038.6	1,163.2

数据来源：IDC

但由于硬件投资规模基数较大，未来一段时间的增速相对较慢。在硬件、软件、服务中，预计服务部分的增速最快，2013-2017 年复合增长率预计在 13.7%，软件部分复合增长率在 12% 左右，而硬件只有 11.2%。

银行 IT 业投资分类增速(%)	2009	2010	2011	2012	2013	2014	2015	2016	2017
硬件	4.9	8.1	11.0	4.8	8.3	8.5	12.4	13.0	11.0
软件	1.0	7.1	10.6	10.8	11.6	11.9	11.9	11.9	12.1
服务	9.2	13.2	14.3	11.8	13.2	13.2	13.9	13.8	13.7
总计	5.7	9.5	11.9	7.4	10.1	10.3	12.9	13.2	12.0

数据来源：IDC

（2）银行业 IT 解决方案市场

银行业 IT 投资市场中，有一部分是解决方案市场，包括解决方案供应商自有的应用软件、应用开发软件，以及咨询、实施、运行管理、支持和培训在内的与解决方案软件相关的 IT 服务。滨河创新为客户提供的部分软件系统以及相应的咨询实施服务等属于这一市场。

银行业 IT 解决方案这个细分领域保持了很快的增速，年均增长在 20% 左右，明显快于银行业整体 IT 投资增速。据估计，2013 年银行业 IT 解决方案市场规模大约在 147 亿元左右。

中国银行业 IT 解决方案市场投资规模及增长率，2008 - 2017

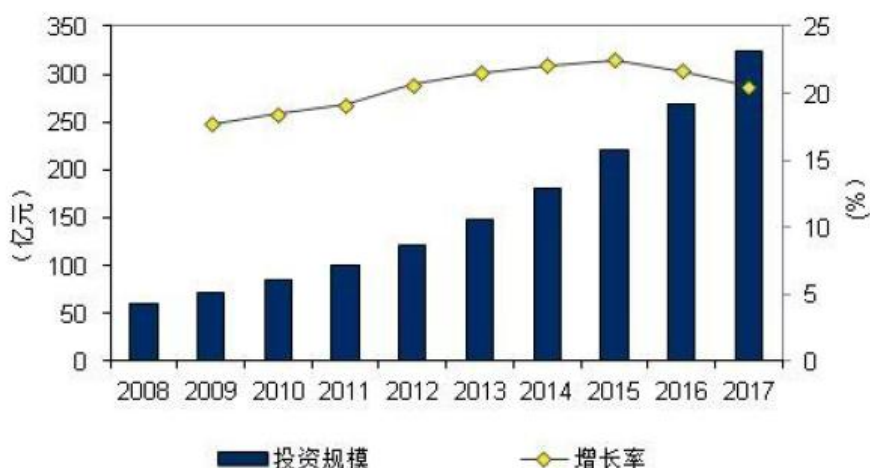

数据来源：IDC

在银行业 IT 解决方案中，服务占比达到 80% 左右。预计服务部分的平均增速在 21%-22%，高于 IT 解决方案市场的整体增速。

单位：亿元

银行业 IT 解决方案市场规模	2009	2010	2011	2012	2013	2014	2015	2016	2017
软件	15.71	18.19	21.20	24.85	29.19	34.28	40.38	47.43	55.92
服务	55.69	66.43	79.65	96.87	118.70	146.29	180.82	221.77	268.47
总计	71.40	84.62	100.84	121.72	147.89	180.57	221.20	269.20	324.38

数据来源：IDC

银行业 IT 解决方案可以细分为业务、渠道及管理三大类。滨河创新的解决方案业务主要集中在渠道领域，部分涉及管理领域。

目前，非柜台渠道（自助银行、电话银行、网络银行等）已经取代柜台成为中国银行业业务收入的主要来源，2012 年中国银行业非柜台渠道收入爆发性增长，很多银行超过 70% 的业务收入来自非柜台。未来几年，预计中国银行业非柜台渠道建设投入将持续增长。

随着中国银行业渠道应用的增长和业务处理模式的集中化发展，对各类渠道的整合和高效管理的需求将日益迫切。未来几年，大小银行都将高度重视对渠道管理平台的投资。

据估计，2013 年渠道相关解决方案市场大约在 34 亿元，2017 年有望增长到

73 亿元。

单位：亿元

银行业 IT 解决方案规模	2011	2012	2013	2014	2015	2016	2017
业务相关解决方案	43.20	51.47	60.48	72.64	88.23	107.73	128.80
渠道相关解决方案	23.65	27.77	34.36	43.50	52.49	62.30	72.53
管理相关解决方案	29.64	37.99	46.88	58.24	73.15	91.76	115.10
总计	96.49	117.23	141.72	174.38	213.87	261.79	316.43

数据来源：IDC

(3) 银行业 ATM 硬件销售市场规模

滨河创新除提供渠道领域的 IT 解决方案外，还销售部分硬件产品，其中以 ATM/CRS 设备为主。

ATM 行业在我国发展迅速，过往十年持续快速增长，复合增长率达到 32%。2013 年我国新上线的 ATM 机具数量达到了 10.44 万台，若以每台机具单价 10 万元计算，年度市场规模不少于 100 亿元。

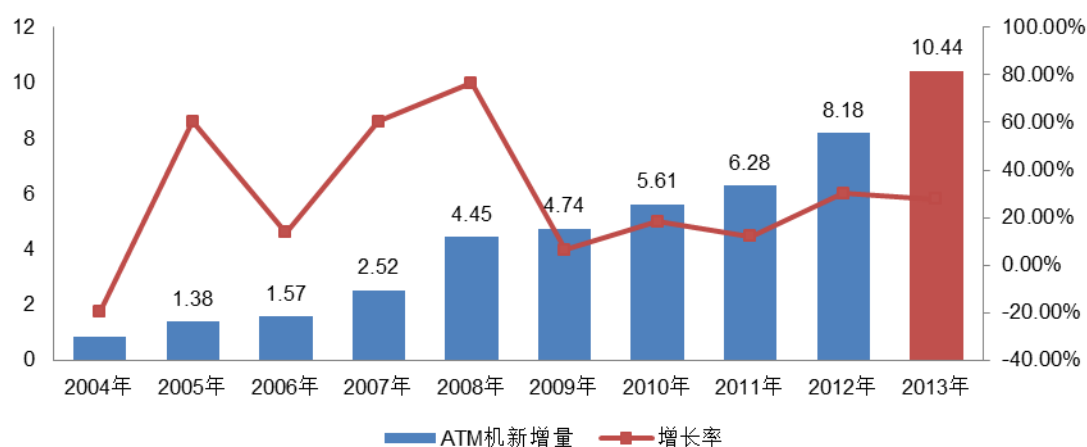

数据来源：中国人民银行各年度发布的《全年支付体系运行总体情况》

目前我国每 8100 张银行卡才配备一台 ATM 设备，而国际标准配置水平是 4000 张银行卡即需配备一台 ATM 设备。以人均保有量算，美国每百万人口拥有 ATM 设备 1376 台，西欧地区拥有 786 台，而我国每百万人口仅有 ATM 机具 382 台。预计随着我国经济未来保持健康发展，ATM 硬件市场仍会有较大的发展空间。

(4) 银行业渠道相关服务外包市场规模

滨河创新为银行提供的服务外包主要包括自助机具维护相关的技术服务、加钞清算服务以及合作运营管理服务。

自助机具维护相关的技术服务与自助机具设备数量高度相关。我国目前联网运行的 ATM 设备达到 52 万台,以每年每台机具支付 5000-6000 元维护保养费用计算,市场规模大约在 25-30 亿元。如果服务外包不局限于简单的机具服务,还包括钞箱的运输、置换、清点维护与巡视等现金业务。据测算,整体市场规模在 100-150 亿元左右,并且 ATM 设备保有量保持了比较快的增长速度,2008-2013 年的复合年均增长率达到 25%,意味着自助机具维护相关的技术服务以及加钞清算服务市场还会继续保持比较快的增长。



数据来源：人民银行

根据人民银行《中国支付体系发展报告（2012）》，2012年度 ATM 机具上共发生跨行取款 26.77 亿笔,以每笔交易收取跨行手续费 3 元计算,其市场规模约为 80 亿元人民币。

将以上技术服务、加钞清算相关服务以及联合运营服务市场合并计算,滨河创新从事的服务业务的整体市场规模约为 200-260 亿元。

2、行业发展的有利因素

(1) 银行业整体信息化水平将继续稳步提升

“十二五”规划明确了下一个五年我国信息化建设的总体方向：金融业信

息化建设还面临着安全生产能力需再上一个台阶、科技创新有待加强、金融信息共享需继续推进等挑战，积极谋划金融业“十二五”信息化发展规划，全面推进金融业信息化建设，力争金融业信息化工作走在其他行业前列。未来几年，随着我国银行业的规模和盈利能力的持续提升，银行信息化的投入必将不断增长。

(2) 农商行与农信社蓬勃发展

2013年，全国农村信用社（含农村商业银行、农村合作银行）可持续发展能力显著增强，按贷款五级分类统计，年末农村信用社不良贷款率同比下降0.4个百分点；资本充足率同比提高0.7个百分点；全年实现利润1962亿元。与此同时产权制度改革稳步推进。2013年末，全国共组建以县（市）为单位的统一法人农村信用社1690家，农村商业银行468家，农村合作银行122家。

2010年至2013年，我国银行业金融机构行业净利润从8991亿元增长到17445亿元，增幅94%。但同期农村商业银行净利润从280亿元增长到1070亿元，增幅285%；农村信用社也从233亿元增长到729亿元，增幅达到213%。农村商业银行与农村信用社业务发展速度大大快于银行业整体水平。

单位：亿元

机构/年份	2007年	2008年	2009年	2010年	2011年	2012年	2013年
银行业金融机构	4,467.3	5,833.6	6,684.2	8,990.9	12,518.7	15,115.5	17,444.6
政策性银行及国家开发银行	489.3	229.8	352.5	415.2	536.7	736.3	922.1
大型商业银行	2,466.0	3,542.2	4,001.2	5,151.2	6,646.6	7,545.8	8,382.3
股份制商业银行	564.4	841.4	925.0	1,358.0	2,005.0	2,526.3	2,945.4
城市商业银行	248.1	407.9	496.5	769.8	1,080.9	1,367.6	1,641.4
农村商业银行	42.8	73.2	149.0	279.9	512.2	782.8	1,070.1
农村合作银行	54.5	103.6	134.9	179.0	181.9	172.2	162.1
城市信用社	7.7	6.2	1.9	0.1	0.2	—	—
农村信用社	193.4	219.1	227.9	232.9	531.2	654.0	729.2
非银行金融机构	333.8	284.5	298.7	408.0	598.8	825.5	1,059.7
外资银行	60.8	119.2	64.5	77.8	167.3	163.4	140.3
新型农村金融机构和邮政储蓄银行	6.5	6.5	32.2	119.0	257.9	340.7	390.3

数据来源：中国银行业监督管理委员会

我国的大型金融机构已经形成规模效应，数家大型商业银行与若干中型股份制商业银行的竞争格局基本稳定。但在中小型银行业领域特别是农村金融机构，市场竞争才刚刚开始，市场格局远未定型，市场还有较大的发展空间。

（3）银行业经营转型推动渠道相关 IT 投入

我国银行业将在利率市场化的推动下，逐步实现经营转型。

利率市场化是经济、金融体制改革的必然趋势。中央十分重视通过加快改革来推动经济发展，强调改革是最大的红利，金融改革有条件、有基础、也有必要先行一步。利率作为重要的资金价格，应该在市场有效配置资源过程中起基础性调节作用。《金融业发展和改革“十二五”规划》明确提出，“十二五”期间要着力深化金融关键领域的改革，稳步推进利率市场化改革。

在利率市场化的压力下，银行将进一步加快经营转型步伐。一方面是以现代信息技术为支撑，搭建以客户为中心的综合服务平台，提高服务能力。完善存、贷、汇、卡、代理、租赁、信托、债券、顾问等综合服务手段，满足不同层次、规模、领域客户的多元化金融需求，搭建产品全、手续简、服务优、效益好、效率高的“一站式”金融综合服务平台即“金融百货公司”，持续提升核心竞争力。

另一方面则是向互联网化转型，重塑客户中心理念，特别是重视零售业务发展。零售业务将以其客户广泛、资本节约、风险分散、综合盈利高、成长性好、稳定性强的特点成为各家银行资产业务可持续发展的重要支点。中小微企业、个人客户数量众多，分布广泛，只要通过精细化、科学的管理方法，可以实现资产业务的可持续发展。

无论是搭建综合服务平台，还是拓展小微企业、个人客户的零售业务，银行业金融机构都需要大大加强在 IT 领域特别是渠道相关的 IT 领域的建设投入。

3、行业发展的不利因素

目前农信社（农商行）、城商行与先进、成熟的大中型银行相比，业务范围相对狭窄。由于 IT 系统建设与应用受制于客户的业务开展情况，农信社（农商行）、城商行在业务发展方面相对滞后，对其 IT 系统建设也带来了一定影响。

（三）行业竞争格局趋势和主要影响因素

1、进入行业的主要壁垒

（1）供应商更换成本较高

银行 IT 系统是整个银行业务开展的基础，对银行经营极端重要，银行客户对 IT 系统的第一要求就是安全、稳定、可靠，其次才考虑性价比等其他因素。由此，银行客户倾向于与 IT 服务企业建立长期牢固的合作关系，这有助于提升 IT 系统本身的兼容性、稳定性，才能把银行自身的风险降低到最小。

此外，银行出于控制风险的严格考虑，通常内部都有严格的工作流程、标准、制度，长期合作的企业对银行客户的内部管理体系熟悉，对客户的核心诉求了解，能够快速、高效和稳妥的配合银行客户的工作流程。这在 IT 系统建设与维护过程中也是必不可少的。

银行出于降低风险、提高可靠性的考虑，一般情况下不会轻易更换供应商，新加入的竞争对手在客户关系方面会面临较高壁垒。

（2）技术壁垒

银行业作为金融业的核心，其信息安全和系统服务关系公民、法人和组织的权益或社会秩序和公共利益，关系国家金融安全和社会稳定，国家对于金融产品和金融交易的安全性要求较高。因此，银行业对 IT 服务的技术安全性、系统稳定性方面的要求极高，提高了行业进入门槛。

有长期行业经验的企业在技术研发方面更有积淀，技术水平通常情况下都高于新进入的竞争对手，拥有一定的技术竞争壁垒。

（3）人才团队的壁垒

银行 IT 应用系统专业性强，这就对银行 IT 服务商的研发、实施和维护队伍提出了很高的要求，服务商的团队人员不仅需要精通相关的软硬件技术，还要对银行复杂的业务流程有所了解，要熟悉项目开发规范，能够准确把握行业发展趋势，且具备很强的市场开拓能力，这对系统提供商的管理人才和营销人才都提出了很高的要求。

新进入的企业面临人才团队的竞争壁垒。

2、市场化程度

银行 IT 及服务外包行业遵循市场化运营、商业化运作的原则，独立运营求

得发展，行业市场化程度较高。

3、行业主要参与者与竞争格局

(1) 长亮科技

深圳市长亮科技股份有限公司是 A 股上市公司，是一家专业为银行提供金融 IT 服务的高科技软件开发企业，主要为中小型银行提供核心业务系统解决方案。长亮科技以自主核心技术为基础，创立并完善了一系列满足客户不同需求的解决方案，涵盖商业银行业务系统、管理系统、渠道系统三大类别。长亮科技拥有员工 700 余人，公司总部位于深圳，在深圳、北京、上海、广州、南京、厦门、烟台设有研发中心，北京及上海设有分公司，服务网络遍布全国。

(2) 安硕信息

上海安硕信息技术股份有限公司是一家在 A 股上市的金融信息系统和服务提供商，主要服务于商业银行等金融机构，通过信息化建设，帮助他们改善风险管理，优化信贷流程以及客户关系管理。安硕信息专长于信贷资产管理及风险管理领域的一体化 IT 解决方案，包括信贷管理系统、风险管理系统、数据仓库和商业智能系统、其他管理系统，具体服务包括软件开发、实施、维护、业务咨询和相关服务。

(3) 通邮集团

通邮（中国）科技有限公司主营金融业务外包服务，业务涉及 ATM 合作运营、管理外包、维护、传媒、软件、自助银行规划设计、电子支付等系统研发及运营等等，服务网络覆盖较广。

(4) 聚龙股份

辽宁聚龙金融设备股份有限公司是一家 A 股上市公司，是国内领先的货币反假、智能处理及流通管理整体解决方案供应商。公司提供货币反假、智能清分、自助存取款、现金流通管理、金融电子交易等多种功能的产品和服务。主导产品有人民币流通管理系统、小型纸币清分机、人民币鉴别仪（点验钞机）、自助存取款机、现金捆扎设备等产品。

（四）行业现有技术水平及发展趋势

银行自助渠道的发展趋势是操作方便、界面友好，为持卡人提供全天候便捷的自助服务方式，增强银行服务的灵活性，同时又要易于监控、统一管理、确保安全与效率，提升银行整体形象。在这个大趋势下，我国银行业自助渠道解决方案（或自助渠道软件）可以分为三个发展阶段，每个阶段都随着 ATM 设备的发展具有各自的特点。

从 90 年代中期到 2005 年左右是我国银行业自助渠道软件行业发展的第一个阶段。这一时期主要以产品的基本功能应用为主，满足日常交易的核心系统和前置系统需求。软件产品与技术来源很多是依靠引进国外的优秀基础应用，国内的软件商和设备制造商再消化学习。在这个阶段，1995 年银行解决方案供应商协会 BSVC（Banking Solutions Vendor Councils）发布了 WOSA/XFS1.1 规范，国外围绕该规范而展开的自助设备精细化管理软件产品开始发展。2000 年时 XFS3.0 标准发布，这一方案至今仍在全球范围内有影响力，国内大多数银行自助设备软件仍然遵循该版本的标准。在标准统一的基础上，2005 年左右国内有影响力的公司开始推出自己的跨平台软件，帮助银行实现自助设备统一平台建设需求。

第二阶段大约从 2006 年到 2012 年，银行自助渠道中的现金自助设备以每年超过 20% 的高速增长，7 年累计增长了 4 倍多。银行自助渠道的高速增长带来了进一步精细化管理的需求，带动了解决方案的迅速发展。这个阶段渠道解决方案的主线是规范各厂家的基础系统软件以符合 CEN/XFS 标准的要求，最终搭建成一个跨品牌的统一管理解决方案。首先从自助设备较多的五大行开始，以自助设备统一平台软件、自助设备监控软件、前置软件为主的业务和管理软件建设开始，逐步蔓延到中小全国性商业银行。2005 年到 2012 年，大部分大中型商业银行均实现了上述软件的部署。

第三个阶段则是 2013 年之后。一方面是电子银行一体化管理需求逐渐凸显，即现金自助设备、非现金自助设备、网银、手机银行、电话银行等渠道类接入均需要统一管理，需要建设更综合的大前置平台，而传统的银行自助渠道解决方案还需要进一步扩展功能。另一方面则是对移动支付规范和系统安全的要求提升

了,对解决方案的安全性与可靠性要求更高。第三阶段到目前还在继续发展之中,在一定程度上也代表了行业的趋势,即更加综合全面的解决方案与更加灵活可扩展的技术架构。

（五）行业特有的经营模式

银行业 IT 渠道解决方案根据客户不同,可以大致分为两类有差异的经营模式。

对于国有商业银行、政策性银行、股份制商业银行等大中型银行,其渠道领域 IT 建设的模式通常是个性化的,即会在系统接入、业务需求、流程管理等方面提出自己独特的需求,要求解决方案供应商为其量身定做。甚至个别情况下还可能要求软件企业为其提供人力外包服务。大中型客户业务的实施周期较长,标准性较差。

另一类是中小型金融机构,例如较小的股份制银行、城商行、农商行、农信社等。这类金融机构对渠道领域 IT 解决方案也有自己的需求,但总体来看个性化程度较低,主要还是购买和实施比较成熟的标准化解决方案满足需求。中小型客户的业务实施相对比较简单,产品标准化程度较高,产品可移植性较强。

（六）行业的周期性、区域性或季节性特征

1、周期性

我国银行业 IT 投资大体保持了平稳增长,年均增长率在 12%左右,周期性并不明显。在 2009 年受全球金融危机影响,银行业 IT 投资增速有所减缓。

银行 IT 业投资分类增速(%)	2009	2010	2011	2012	2013	2014	2015	2016	2017
硬件	4.9	8.1	11.0	4.8	8.3	8.5	12.4	13.0	11.0
软件	1.0	7.1	10.6	10.8	11.6	11.9	11.9	11.9	12.1
服务	9.2	13.2	14.3	11.8	13.2	13.2	13.9	13.8	13.7
总计	5.7	9.5	11.9	7.4	10.1	10.3	12.9	13.2	12.0

数据来源：IDC

银行业 IT 系统是其开展业务的基础,能够提升业务安全性、降低业务风险、控制业务成本。在经济景气时银行业加大 IT 投入有助于其拓展业务,在经济不

景气时 IT 投入增速可能减缓，但长期来看，IT 系统投资会大大降低人工维护与操作的风险与成本，对银行仍然有很好的经济收益。因此银行业 IT 建设以及银行业 IT 解决方案需求未来有望继续保持稳健增长，预计周期性不明显。

2、区域性

我国银行业 IT 解决方案有一定的区域性，华北地区约占市场总量的 35%，华东地区约占 28%，华南地区约占 17%，其他地区约占市场总量的 20% 左右。我国华北地区占比较高的原因主要是大型国有商业银行、政策性银行以及部分其他大中型银行的总部位于北京，华北地区（特别是环渤海地区）的金融系统体量较大、数量多，IT 投入也相应较多。华东和华南也是我国经济相对发达的地区，银行业 IT 需求也较多。其他如中西部地区、东北地区等，由于银行业相对不太发达，市场体量相对较小。

但另一方面，由于东南沿海地区以及北京经济圈的大中型银行发展较早、IT 系统建设已经相对成熟。而中部地区大中型金融机构较少，主要受益于地方性中小型金融机构例如农信社（农商行）、城商行等的快速兴起，这些区域银行业 IT 建设的增幅反而较快。例如在受到金融危机冲击的 2010 年，其他地区的银行业 IT 投入反而大幅增长 70%。随着小型金融机构的蓬勃发展，预计华北、华东、华南以外的其他地区未来还会保持比较高的增幅。各区域银行业 IT 解决方案增长率如下：

单位：%

区域	2008	2009	2010	2011	2012	2013	2014	2015	2016	2017	2013-2017
华北	19.2	17.3	22.8	11.2	19.6	20.8	21.1	21.5	20.6	19.4	20.7
华东	17.5	18.1	10.9	17.3	19.7	20.6	18.6	21.1	19.4	20	19.8
华南	16.6	18.5	-5.3	28.1	15.7	20.8	20	18.9	20.2	19.8	19.7
其他	21.1	16.5	69.1	32.5	29.5	24.7	30.8	28.9	27.2	23.1	27.5
总计	18.4	17.7	18.5	19.2	20.7	21.5	22.1	22.5	21.7	20.5	21.7

数据来源：IDC

3、季节性

银行业 IT 解决方案在建设阶段有比较明显的季节性。通常会在前一年下半年或年底制定来年信息化建设预算，在次年一季度审批立项，在二三季度开始采

购招标，待项目执行完成、准备验收付款之后，通常就已经到了三四季度。因此下半年甚至四季度是银行业 IT 解决方案市场的业务高峰期，收入、回款占比明显较高。

但银行业 IT 解决方案建设完毕之后，后续的合作运营管理、技术服务等外包服务则没有明显的季节性。一旦渠道建设完毕、上线运行之后，银行要求确保其渠道顺利运行、业务正常开展，这种需求是稳定持续的，在全年内业务量相应比较平均，不会像项目建设类业务那样受到采购流程的影响，季节性比较弱。

（七）标的企业的竞争优势

1、客户定位精准

滨河创新客户精确定位于农信社（农商行）、城商行等中小型银行业金融机构。农信社（农商行）、城商行等中小型金融机构在 IT 建设方面与大型银行有较大区别。大型银行的 IT 投资体量庞大、团队数量多、建制完善，有自行建设维护 IT 系统的能力，议价能力较强、外包业务附加值相对较低。农信社（农商行）、城商行等中小型金融机构的 IT 建设从成本和时间考虑，团队规模较小、难以全面覆盖银行各业务线，更倾向于将 IT 业务整体外包，外包业务的比例更大、附加值相对较高。

同时，农信社（农商行）、城商行等客户的需求相对标准化，个性化需求不明显，便于滨河创新为其提供相对标准化、质量统一的服务，服务成本相对较低，服务毛利率更高。

2、以客户为中心提供全面服务

滨河创新以客户为中心，建立起了服务、软件、硬件三位一体的全方位业务体系，包括自助网点的整体解决方案、远程授权体系、移动业务终端、ABSS 智能安全系统、数据灾备中心建设等产品与服务，服务外包整体比较全面，符合农信社（农商行）、城商行等中小型金融机构的业务外包需求。

滨河创新从外包服务、前置平台、运营管理的某个领域切入，可以进一步延伸进入其他相关上下游产品和服务领域，最终成为客户在 IT 综合运营领域的全面服务商，这样的全面服务最符合中小型金融机构自身对成本控制和投资效率的

要求。

3、业务模式可持续

滨河创新除了一次性的 IT 系统建设和产品销售之外，有大量业务还采用了持续服务的模式，包括合作运营管理服务、技术服务、加钞清算相关服务等。其中合作运营管理服务还采取了可持续的分成模式，即滨河创新拥有产品与系统的所有权，银行拥有运营权，双方共同长期分享自助设备取得的收益。

滨河创新的合作运营管理业务主要在河北省、安徽省以及浙江省部分地区开展，滨河创新与河北省农信社客户签署的协议服务期为 5 年，与安徽和浙江客户签署的协议服务期为 6 年。公司技术服务业务与农信社（农商行）签订的协议服务期限多数也在 3-6 年不等。整体来看，公司的业务模式特别是服务业务可持续性较强，比较稳定。

这些持续性服务能够为滨河创新带来长期可持续的业务收入，不断维护和加深滨河创新与客户的业务合作关系，能够有效屏蔽竞争对手的介入。在与客户长期的密切合作中，滨河创新能更敏锐的感知客户动态、更迅速的满足客户需求，确保竞争中持续领先。

4、客户粘性优势

滨河创新已经与核心客户建立起了高度互信、密切合作的关系，在产品功能、运营管理、整体渠道外包、工作流程制度等多方面，滨河创新都已经与客户长期磨合多年，双方的业务合作关系稳定可持续。

银行 IT 系统是整个银行业务开展的基础，对银行经营极端重要。银行出于降低风险、提高可靠性的考虑，一般情况下倾向于沿用合作密切的供应商，客户粘性比较高。新加入的竞争对手在赢得客户信任关系方面会遭遇很大挑战。

滨河创新的合作运营及技术服务的主要客户为河北省、浙江省、安徽省的农村信用社，合作期限一般为 3 到 6 年，合作时间较长，有比较稳定的合作关系。

5、人才团队优势

滨河创新的实际控制人刘开同自 1996 年起即从事银行解决方案提供及服务

工作，多年服务使其积累了丰富的银行业务经验。滨河创新的其他核心人员也都有长期的金融行业从业背景，对业务理解较深、行业经验丰富。研发核心技术人员胡卫彬、蔡宝宇等一批高级技术人员共同构成的技术团队实力较强，刘运龙、徐灵慧等销售总监均具有 10 年以上的行业营销经验。整体来看，滨河创新的高级管理人员与核心业务人员经验丰富、团队配合密切，具有一定的人才团队优势。

三、上市公司完成交易后的财务状况、盈利能力的分析

（一）上市公司备考财务状况

1、资产结构分析

单位：万元

项目	2014年6月30日					
	实际数据	占比	备考数据	占比	变动额	变化率
货币资金	24,262.57	18.63%	25,397.38	11.41%	1,134.81	4.68%
交易性金融资产	-	0.00%	35.26	0.02%	35.26	100.00%
应收票据	250.00	0.19%	250.00	0.11%	0.00	0.00%
应收账款	8,648.68	6.64%	12,055.85	5.42%	3,407.17	39.40%
预付款项	9,792.44	7.52%	9,863.32	4.43%	70.88	0.72%
其他应收款	5,701.18	4.38%	5,883.48	2.64%	182.30	3.20%
存货	44,702.85	34.33%	47,925.35	21.53%	3,222.50	7.21%
其他流动资产	11,412.24	8.76%	11,936.18	5.36%	523.94	4.59%
流动资产合计	104,769.97	80.46%	113,346.83	50.91%	8,576.86	8.19%
长期股权投资	2,039.49	1.57%	4,529.49	2.03%	2,490.00	122.09%
固定资产	8,548.88	6.57%	12,315.94	5.53%	3,767.06	44.06%
在建工程	-	-	390.15	0.18%	390.15	100.00%
无形资产	10,582.82	8.13%	15,455.13	6.94%	4,872.31	46.04%
开发支出	2,957.06	2.27%	2,957.06	1.33%	0.00	0.00%
商誉	-	-	72,247.21	32.45%	72,247.21	100.00%
长期待摊费用	280.23	0.22%	280.23	0.13%	0.00	0.00%
递延所得税资产	784.64	0.60%	854.36	0.38%	69.72	8.89%
非流动资产合计	25,442.82	19.54%	109,279.27	49.09%	83,836.45	329.51%

资产合计	130,212.79	100.00%	222,626.10	100.00%	92,413.31	70.97%
项目	2013年12月31日					
	实际数据	占比	备考数据	占比	变动额	变化率
货币资金	54,024.12	39.48%	54,372.54	23.27%	348.42	0.64%
交易性金融资产	-	-	582.43	0.25%	582.43	100.00%
应收票据	1,592.12	1.16%	1,592.12	0.68%	-	-
应收账款	3,594.36	2.63%	5,359.10	2.29%	1,764.74	49.10%
预付款项	5,301.79	3.87%	5,688.77	2.43%	386.98	7.30%
其他应收款	2,974.07	2.17%	4,198.67	1.80%	1,224.60	41.18%
存货	37,089.80	27.11%	40,083.69	17.16%	2,993.89	8.07%
其他流动资产	9,460.00	6.91%	12,983.65	5.56%	3,523.65	37.25%
流动资产合计	114,036.25	83.34%	124,860.96	53.44%	10,824.71	9.49%
长期股权投资	-	-	2,490.00	1.07%	2,490.00	100.00%
固定资产	8,155.74	5.96%	12,631.14	5.41%	4,475.40	54.87%
在建工程	-	-	389.19	0.17%	389.19	100.00%
无形资产	7,733.54	5.65%	14,054.26	6.02%	6,320.72	81.73%
开发支出	5,912.82	4.32%	5,912.82	2.53%	-	-
商誉	-	-	72,247.21	30.92%	72,247.21	100.00%
长期待摊费用	203.34	0.15%	203.34	0.09%	-	-
递延所得税资产	794.94	0.58%	859.70	0.37%	64.76	8.15%
非流动资产合计	22,800.37	16.66%	108,787.66	46.56%	85,987.29	377.13%
资产合计	136,836.63	100.00%	233,648.62	100.00%	96,811.99	70.75%

从上表可以看出，本次交易完成后，2013年末上市公司总资产规模提高70.75%，流动资产规模上升9.49%，非流动资产规模上升377.13%，其中商誉增加72,247.21万元，公司整体资产实力得到提升。

2、负债结构分析

单位：万元

项目	2014年6月30日					
	实际数据	占比	备考数据	占比	变动额	变化率
短期借款	6,000.00	10.45%	6,000.00	8.79%	0.00	0.00%
应付票据	-	-	-	-	-	-

应付账款	10,551.52	18.39%	13,314.77	19.52%	2,763.25	26.19%
预收账款	8,846.12	15.41%	10,746.25	15.75%	1,900.13	21.48%
应付职工薪酬	51.21	0.09%	128.68	0.19%	77.47	151.29%
应交税费	1,416.36	2.47%	1,825.02	2.68%	408.66	28.85%
应付利息	402.00	0.70%	402.00	0.59%	0.00	0.00%
应付股利	-	0.00%	313.26	0.46%	313.26	0.00%
其他应付款	2,686.67	4.68%	8,057.86	11.81%	5,371.19	199.92%
流动负债合计	29,953.88	52.19%	40,787.85	59.79%	10,833.98	36.17%
应付债券	23,820.00	41.51%	23,820.00	34.91%	12.00	0.05%
其他非流动负债	3,615.44	6.30%	3,615.44	5.30%	0.00	0.00%
非流动负债合计	27,435.44	47.81%	27,435.44	40.21%	0.00	0.00%
负债合计	57,389.32	100.00%	68,223.30	100.00%	10,833.98	18.88%
项目	2013年12月31日					
	实际数据	占比	备考数据	占比	变动额	变化率
短期借款	3,000.00	4.56%	3,000.00	3.58%	-	-
应付票据	872.32	1.32%	872.32	1.04%	-	-
应付账款	10,813.65	16.42%	13,740.29	16.41%	2,926.64	27.06%
预收账款	19,887.12	30.20%	22,532.41	26.90%	2,645.29	13.30%
应付职工薪酬	730.78	1.11%	1,081.38	1.29%	350.60	47.98%
应交税费	-3,994.43	-6.07%	-3,347.77	-4.00%	646.66	-16.19%
应付利息	1,206.00	1.83%	1,206.00	1.44%	-	-
应付股利	-	-	6,900.00	8.24%	6,900.00	100.00%
其他应付款	5,436.85	8.26%	9,878.39	11.79%	4,441.54	81.69%
流动负债合计	37,952.29	57.64%	55,863.02	66.70%	17,910.73	47.19%
应付债券	23,796.00	36.14%	23,796.00	28.41%	-	-
其他非流动负债	4,093.20	6.22%	4,093.20	4.89%	-	-
非流动负债合计	27,889.20	42.36%	27,889.20	33.30%	-	-
负债合计	65,841.49	100.00%	83,752.22	100.00%	17,910.73	27.20%

从上表可以看出,本次交易完成后,上市公司整体负债规模未发生较大变化,公司负债水平合理。

3、偿债能力

项目	2014年6月30日
----	------------

项 目	2013 年 12 月 31 日	
	收购前	备考
资产负债率	44.07%	30.64%
流动比率	3.50	2.78
速动比率	1.68	1.36
项 目	2013 年 12 月 31 日	
	收购前	备考
资产负债率	48.12%	35.85%
流动比率	3.00	2.24
速动比率	1.89	1.42

本次收购完成后，公司 2014 年 6 月 30 日和 2013 年 12 月 31 日的资产负债率分别大幅降低至 30.64%、35.85%，整体偿债能力较收购前提高。但是，因滨河创新经营模式的差异，其流动比率、速动比率低于公司，故备考合并中交易完成后公司流动比率和速动比率稍有下降。

4、资产周转能力分析

项 目	2014 年 1-6 月	
	收购前	备考
应收账款周转率	8.33	6.70
存货周转率	0.92	0.93
项 目	2013 年度	
	收购前	备考
应收账款周转率	25.70	19.59
存货周转率	2.23	2.25

本次收购完成后，公司的存货周转率基本持平，应收账款周转率有所下降，总体看来，本次交易后公司整体运营效率基本保持稳定。

(二) 上市公司备考经营成果

1、利润构成分析

单位：万元

项 目	2014 年 1-6 月					
	实际数据	占比	备考数据	占比	变动额	变化率
营业收入	51,509.83	100.00%	58,850.38	100.00%	7,340.55	14.25%

营业成本	37,479.59	72.76%	41,076.06	69.80%	3,596.47	9.60%
销售费用	1220.55	2.37%	1,422.58	2.42%	202.03	16.55%
管理费用	8,854.65	17.19%	9,634.61	16.37%	779.96	8.81%
财务费用	851.18	1.65%	850.45	1.45%	-0.73	-0.09%
营业利润	2,782.09	5.40%	5,568.95	9.46%	2,786.86	100.17%
利润总额	3,453.61	6.70%	6,588.54	11.20%	3,134.93	90.77%
净利润	3,018.82	5.86%	5,714.86	9.71%	2,696.04	89.31%
项 目	2013 年度					
	实际数据	占比	备考数据	占比	变动额	变化率
营业收入	102,282.27	100.00%	116,277.38	100.00%	13,995.11	13.68%
营业成本	75,540.20	73.85%	82,965.06	71.35%	7,424.86	9.83%
销售费用	4,038.34	3.95%	4,587.15	3.95%	548.81	13.59%
管理费用	18,011.42	17.61%	20,769.44	17.86%	2,758.02	15.31%
财务费用	1,641.01	1.60%	1,684.95	1.45%	43.94	2.68%
营业利润	2,850.17	2.79%	6,052.53	5.21%	3,202.36	112.36%
利润总额	6,409.23	6.27%	10,715.52	9.22%	4,306.29	67.19%
净利润	5,612.26	5.49%	9,124.19	7.85%	3,511.93	62.58%

本次收购完成后，上市公司整体盈利规模提升，2013 年度营业收入提升 13.68%，净利润提升 62.58%。

2、盈利能力分析

报告期内，公司的盈利能力指标具体情况如下表所示：

项目	2014 年 1-6 月	
	实际数据	备考数据
毛利率	27.24%	30.20%
净利率	5.86%	9.71%
基本每股收益	0.28	0.43
基本每股收益（扣非）	0.22	0.37
项目	2013 年度	
	实际数据	备考数据
毛利率	26.15%	28.65%
净利率	5.49%	7.85%
基本每股收益	0.54	0.69

基本每股收益（扣非）	0.44	0.58
------------	------	------

本次收购属同行业收购，收购前后公司毛利率和净利率获得提升，盈利能力增强，盈利规模提升。2014年1-6月、2013年度公司收购后毛利率分别为30.6320%、28.65%，净利率分别为9.71%、7.85%。上市公司2013年扣非后每股收益为0.44元，2013年合并备考扣非后每股收益为0.58元，2014年1-3月扣非后每股收益为0.02元，2014年1-6月合并备考扣非后每股收益为0.37元，本次交易完成后，上市公司每股收益增厚，盈利规模提升。

四、交易完成后本公司的市场地位及持续发展能力分析

（一）市场地位分析

公司确立了以智能银行整体解决方案为核心业务，以数据中心、IT服务管理、行业应用软件开发、IT产品增值分销为重要业务，以金融电子商务、金融大数据、信息安全等成长性较好业务为重点培育业务的经营战略。公司是国内“智能银行”理念的倡导者，公司打造的“iBank”是国内领先的智能银行整体解决方案，引导了国内智能银行领域的发展。公司在银行管理咨询服务、业务流程再造、网点转型、多渠道整合、移动支付、金融机具制造、金融大数据、信息安全、金融电子商务运营外包等全业务链能提供综合服务，是目前国内为银行提供业务转型服务能力最全面的公司之一。

本次交易完成后，在智能银行整体解决方案这一核心业务领域，公司的行业地位将得到加强，公司的客户种类更加全面、客户数量更多、覆盖的细分地域优势更加突出。通过整合滨河创新掌握的中小金融机构客户资源，公司的产品与服务优势将进一步充分体现，竞争优势更加稳固。

（二）本次交易完成后本公司未来经营中的优势

本次收购标的滨河创新与本公司同属于金融IT服务行业，本次交易完成后，公司与滨河创新将在客户销售、产品与解决方案、外包服务等方面进行全面整合，有效提升公司盈利能力，巩固本公司行业领先地位，提升公司核心竞争力。

1、战略协同

中科金财在银行、企业、政府领域内提供智能银行解决方案、数据中心、IT 服务管理、金融电子商务等产品和服务，坚持以“智能银行整体解决方案”为核心，其他业务线协同发展的相关多元化经营战略。

滨河创新是一家银行信息化建设整体外包服务的专业运营商，致力于提升承接金融 IT 服务外包业务的能力与层次，持续推出更多适合银行需求的创新产品，不断完善运营服务中心和技术中心，结合银行业务流程再造的改革方向，积极探索金融服务外包新业务。

中科金财与滨河创新的战略方向均为向银行提供全面专业的信息化外包服务，具有很高的协同性。

2、客户协同

中科金财现有的银行业客户以大中型银行为主，以中小型银行为辅，地域分布主要位于发达地区。滨河创新的客户以中小型银行特别是农信社（农商行）、城商行为核心，位置主要位于乡镇农村区域。双方的客户领域重叠较少，客户结构和地域分布各有优势，客户协同性强。

本次交易完成之后，双方的客户种类更加完善，全面覆盖大、中、小类型的银行业金融机构，能够进一步扩大原有的产品与服务应用范围，提升合并后的整体竞争优势。

3、产品及服务协同

中科金财在智能银行领域具有较强优势，能为客户提供管理咨询服务、业务流程再造、网点转型、多渠道整合、移动支付、金融机具制造、金融大数据、信息安全、金融电子商务运营外包等多种产品或服务，在对公业务领域具有较强的优势。

滨河创新的主要业务集中于自助网点的整体解决方案，包括自助机具合作运营管理、加钞清算相关服务、自助机具相关软硬件产品等，主要属于银行业务中的对私业务，与中科金财的业务互补性强，协同效应明显。

（三）本次交易完成后本公司未来经营中的劣势

公司与滨河创新重组交易完成后，重组双方在客户销售、解决方案与软件产品、服务等各环节均具有协同性。但本次重组双方管理团队、企业文化、组织结构、企业制度能否有效融合，客户资源与产品服务能否有效整合尚存在一定的不确定性，如果整合过程不顺利，可能会对本公司经营和发展带来一定的负面影响。

五、本次募集配套资金的必要性和合理性分析

（一）本次募集配套资金的必要性

根据本次交易方案及协议约定，本次重组对价为 79,800 万元，其中现金对价合计 31,920 万元。为了更好地提高自有资金的使用效率，提高并购重组的整合绩效，借助资本市场的融资功能支持公司发展，本次交易中拟向杨承宏、赫喆、谢晓梅、周惠明、张伟和吴红心发行股份募集配套资金不超过 26,600 万元，全部用于本次交易的部分现金对价支付。

（二）本次募集配套资金数额符合现行的配套融资政策

根据中国证监会《关于修改上市公司重大资产重组与配套融资相关规定的决定》等相关规定，上市公司发行股份购买资产的，可以同时募集部分配套资金，配套资金比例不超过总交易金额的 25%。总交易金额包括发行股份购买资产金额及募集的配套资金两部分。据此计算，本次交易配套资金占本次发行股份购买资产交易总金额（本次重组对价 79,800 万元与本次配套融资金额不超过 26,600 万元之和）的比例不超过 25%。

本次交易拟通过现金方式向交易对象支付对价金额为 31,920 万元，预计募集配套资金不超过 26,600 万元并将全部用于现金对价的支付，不足部分由上市公司自有资金补足，符合相关法律规范意见关于并购重组配套融资用途的规定。

（三）本次募集配套资金与上市公司财务状况相匹配

中科金财自 2012 年 2 月上市以来，主营业务稳定发展，资产规模逐步提升。截至 2013 年 12 月 31 日，中科金财的资产总额为 136,836.63 万元，流动资产为 114,036.25 万元，流动比率为 3.00，速动比率为 1.89，货币资金为 54,024.12 万元，其中存放于募集资金专户的 IPO 募集资金余额为 12,751.74 万元。由于公司

IT 产品分销及系统集成业务规模较大，公司日常业务开展对运营资金的需求量较大，特别是业务存在一定季节性特征，三季度回款较少，但资金需求量较大，往往存在资金缺口；如果本次交易的现金对价 31,920 万元全部以自有资金支付，将对上市公司造成较大的资金压力，会对上市公司的正常经营和现金流产生一定影响。因此，本次交易需要募集配套资金，该需求与上市公司的财务状况相匹配，符合上市公司健康发展和发挥并购整合绩效的原则。

第十节 财务会计信息

一、标的公司财务报告

立信会计师对滨河创新 2012 年度、2013 年度、2014 年上半年的财务报表及附注进行了审计，经审计的财务信息如下：

(一) 简要合并资产负债表

单位：万元

项 目	2014 年 6 月 30 日	2013 年 12 月 31 日	2012 年 12 月 31 日
货币资金	1,134.80	348.42	4,724.34
交易性金融资产	35.26	582.43	43.59
应收账款	3,407.17	1,764.74	2,142.58
预付款项	70.88	386.99	1.36
其他应收款	182.30	1,224.59	56.25
存货	3,222.50	2,993.89	3,103.79
其他流动资产	523.94	3,523.65	4,990.21
流动资产合计	8,576.86	10,824.71	15,062.11
长期股权投资	2,490.00	2,490.00	-
固定资产	3,767.06	4,475.40	5,787.49
在建工程	390.15	389.19	288.84
无形资产	1,648.87	1,736.39	-
递延所得税资产	69.72	64.76	106.00
其他非流动资产	-	-	1,025.19
非流动资产合计	8,365.80	9,155.74	7,207.51
资产总计	16,942.66	19,980.45	22,269.62
流动负债合计	5,513.97	6,620.73	12,582.89
非流动负债合计	-	-	-
负债总计	5,513.97	6,620.73	12,582.89
归属于母公司所有者权益合计	11,428.68	13,359.73	9,088.70
所有者权益合计	11,428.68	13,359.73	9,686.73

（二）简要合并利润表

单位：万元

项 目	2014年1-6月	2013年度	2012年度
营业收入	7,340.55	13,995.11	16,905.52
营业成本	3,596.47	7,424.87	10,828.19
营业利润	3,051.41	3,955.92	2,254.88
利润总额	3,399.48	5,059.84	3,355.17
净利润	2,960.59	4,265.48	2,980.22
归属于母公司股东的净利润	2,960.59	4,271.02	2,980.54

（三）简要合并现金流量表

单位：万元

项 目	2014年1-6月	2013年度	2012年度
经营活动产生的现金流量净额	863.11	1,599.02	522.14
投资活动产生的现金流量净额	3,423.28	-3,926.55	-5,505.19
筹资活动产生的现金流量净额	-3,500.00	-2,048.40	-1,190.52
现金及现金等价物净增加额	786.39	-4,375.92	-6,173.57
加：期初现金及现金等价物余额	348.42	4,724.34	10,897.91
期末现金及现金等价物余额	1,134.80	348.42	4,724.34

二、标的公司财务状况分析

（一）标的公司财务状况分析

1、标的公司资产结构分析

报告期内各期末，标的公司的资产结构具体情况如下表所示：

单位：万元

项 目	2014年6月30日		2013年12月31日		2012年12月31日	
	金额	比例	金额	比例	金额	比例
货币资金	1,134.80	6.70%	348.42	1.74%	4,724.34	21.21%
应收账款	3,407.17	20.11%	1,764.74	8.83%	2,142.58	9.62%
预付款项	70.88	0.42%	386.99	1.94%	1.36	0.01%
其他应收款	182.30	1.08%	1,224.59	6.13%	56.25	0.25%

项 目	2014年6月30日		2013年12月31日		2012年12月31日	
	金额	比例	金额	比例	金额	比例
存货	3,222.50	19.02%	2,993.89	14.98%	3,103.79	13.94%
其他流动资产	523.94	3.09%	3,523.65	17.64%	4,990.21	22.41%
流动资产合计	8,576.86	50.62%	10,824.71	54.18%	15,062.11	67.64%
长期股权投资	2,490.00	14.70%	2,490.00	12.46%	-	-
非流动资产合计	8,365.80	49.38%	9,155.74	45.82%	7,207.51	32.36%
资产总计	16,942.66	100.00%	19,980.45	100.00%	22,269.62	100.00%

标的公司 2014 年上半年末、2013 年末和 2012 年末流动资产分别为 8,576.86 万元、10,824.71 万元和 15,062.11 万元，占总资产比例分别为 50.62%、54.18% 和 67.64%。流动资产中，标的公司 2014 年上半年末、2013 年末和 2012 年末货币资金分别为 1,134.80 万元、348.42 万元和 4,724.34 万元，占总资产比例分别为 6.70%、1.74% 和 21.21%，其中标的公司 2012 年末货币资金余额较大，主要系当年增加 2,000 万元短期借款所致。

标的公司 2014 年上半年末、2013 年末和 2012 年末应收账款余额分别为 3,407.17 万元、1,764.74 万元和 2,142.58 万元，占总资产比例分别为 20.11%、8.83% 和 9.62%，截至 2014 年 6 月 30 日，应收账款中欠款前五名的客户情况如下：

单位：万元

单位名称	与标的公司关系	金额	占应收账款总额的比例 (%)
河北省农村信用社联合社	客户	928.60	25.44
临漳县农村信用合作联社	客户	136.85	3.75
廊坊市城郊农村信用合作联社	客户	126.01	3.45
阜平县农村信用合作联社	客户	124.17	3.40
成安县农村信用合作联社	客户	100.25	2.75
合 计		1,415.87	38.79

标的公司 2014 年上半年末、2013 年末和 2012 年末其他流动资产分别为 523.94 万元、3,523.65 万元和 4,990.21 万元，占总资产比例分别为 3.09%、17.64% 和 22.41%，该科目金额较大，各期末余额主要系标的公司购买的理财产品余额和暂估进项税余额。

标的公司 2014 年上半年末、2013 年末和 2012 年末非流动资产分别为

8,365.80 万元、9,155.74 万元和 7,207.51 万元，占总资产比例分别为 49.38%、45.82%和 32.36%，非流动资产中固定资产、无形资产、长期股权投资占比较大。其中，固定资产报告期内未发生重大变化，无形资产报告期内各期末增幅较快，主要是 2013 年新增的土地使用权以及报告期内各期新增的软件著作权等。

标的公司报告期末长期股权投资余额为 2,490.00 万元，主要系标的公司分别持有的马鞍山农村商业银行股份有限公司、佛山南海新华村镇银行股份有限公司股权的账面价值。

2、标的公司负债结构分析

报告期内，标的公司的负债结构具体情况如下表所示：

单位：万元

负债	2014 年 6 月 30 日		2013 年 12 月 31 日		2012 年 12 月 31 日	
	金额	比例	金额	比例	金额	比例
流动负债：						
短期借款	-	-	-	-	2,000.00	15.89%
应付账款	2,763.26	40.89%	2,926.65	44.20%	6,305.98	50.12%
预收款项	1,900.13	37.02%	2,645.29	39.95%	3,573.57	28.40%
应付职工薪酬	77.47	0.37%	350.60	5.30%	366.74	2.91%
应交税费	408.66	2.38%	646.66	9.77%	263.25	2.09%
应付股利	313.26	18.63%	-	-	-	-
其他应付款	51.19	0.71%	51.53	0.78%	73.34	0.58%
流动负债合计	5,513.97	100.00%	6,620.73	100.00%	12,582.89	100.00%
负债合计	5,513.97	100.00%	6,620.73	100.00%	12,582.89	100.00%

由上表可知，报告期内标的公司不存在非流动负债，总负债全部由流动负债构成。流动负债中，应付账款、预收款项占总负债比例较高，报告期内各期末合计占比达 80%左右，主要由标的公司日常主营业务经营形成，账龄大部分在 1 年以内。

3、标的公司资本结构与偿债能力分析

报告期内，标的公司资本结构与偿债能力具体情况如下表：

项目	2014.06.30	2013.12.31	2012.12.31
----	------------	------------	------------

项目	2014.06.30	2013.12.31	2012.12.31
资本结构:			
资产负债率	32.54%	33.14%	56.50%
流动资产/总资产	50.62%	54.18%	67.64%
非流动资产/总资产	49.38%	45.82%	32.36%
流动负债/负债合计	100.00%	100.00%	100.00%
偿债能力:			
流动比率	1.56	1.63	1.20
速动比率	0.96	1.12	0.95

2014 年上半年末、2013 年末和 2012 年末，标的公司资产负债率分别为 32.54%、33.14%和 56.50%，总体呈下降趋势。标的公司流动比率分别为 1.56、1.63 与 1.20，速动比率分别为 0.96、1.12 与 0.95，基本处于稳定水平，2014 年一季度受应付股利科目余额的影响，标的资产流动比率偏低于正常水平。综上，报告期内标的公司具备较好的偿债能力。

(二) 标的公司经营成果分析

1、标的公司经营成果

报告期内，标的公司的盈利情况如下表所示：

单位：万元

项目	2014 年 1-6 月	2013 年度	2012 年度
营业收入	7,340.55	13,995.11	16,905.52
营业成本	3,596.47	7,424.87	10,828.19
营业利润	3,051.41	3,955.92	2,254.88
利润总额	3,399.48	5,059.84	3,355.17
净利润	2,960.59	4,265.48	2,980.22
归属于母公司股东的净利润	2,960.59	4,271.02	2,980.54

报告期内，伴随着标的公司全国农信社优质客户的开拓，主营业务呈现良好发展态势。总体来看，标的公司盈利能力、净利润呈现出逐年增长态势。

2、标的公司盈利能力分析

报告期内，标的公司分业务毛利率情况如下表所示：

单位：万元

产品名称	2014年1-6月			2013年度			2012年度		
	营业收入	营业成本	毛利率	营业收入	营业成本	毛利率	营业收入	营业成本	毛利率
硬件销售	2,088.45	1,648.48	21.07%	4,948.41	4,487.71	9.31%	7,599.30	7,254.38	4.54%
软件销售	1,488.60	0.00	100.00%	3,706.09	0.00	100.00%	3,842.93	0.00	100.00%
合作运营	1,946.65	951.28	51.13%	3,696.81	2,036.03	44.92%	2,988.55	1,836.51	38.55%
技术服务	843.35	204.40	75.76%	1,230.98	553.70	55.02%	774.35	503.31	35.00%
灾备中心	973.50	792.31	18.61%	412.82	347.42	15.84%	1,380.54	1,098.45	20.43%
其他业务	-	-	-	-	-	-	319.86	135.53	57.63%
合计	7,340.55	3,596.47	51.01%	13,995.11	7,424.87	46.95%	16,905.53	10,828.18	35.95%

2013年标的公司收入下降的主要原因是当年硬件及灾备中心系统集成项目收入下降较快。2012年标的公司为拓展河北省、浙江省等多个省份的农信社市场，配合当地省农信社的银行自助设备布放计划，向目标客户提供了较多的银行自助设备全套解决方案，其中硬件占比较高，因此销售收入较高，但毛利率略低。此外，2012年标的公司系统集成业务较多，收入相对较高。

2013年标的公司合作运营管理类业务占比提高，收入规模、毛利率水平提升，主要是因为：（1）报告期内标的公司合作运营管理银行自助设备数量持续增加，因此收入规模相应增加；（2）标的公司与客户签订的银行自助设备合作运营管理协议中约定了保底交易笔数和金额，超出这一保底数的交易金额由标的公司与客户分成，2013年以来，标的公司正在合作运营管理中的银行自助设备交易金额有所上升，故标的公司合作运营管理类业务毛利率水平也有所提升。同样这一趋势也延续到了2014年上半年，该会计期间内收入规模及毛利率水平继续提升。

2013年标的公司技术服务类业务收入规模和毛利率水平均呈上升趋势，主要原因为：（1）标的公司对于所售的自助设备一般约定免费服务期，当免费服务期结束后，技术服务将收费，收入相应增加；（2）标的公司铺设了深入客户乡镇一级的技术服务网点，初始投入较大且可变成本相对固定。2013年收费的银行自助设备逐步增加，因此当年标的公司技术服务类业务收入规模增加、毛利

率水平也随之提升。这一趋势同样也延续到了 2014 年上半年，该会计期间内收入、毛利率继续提升。

三、本次交易完成后上市公司简要备考财务报表

上市公司的备考财务报表以 2014 年 1-6 月、2013 年持续经营为基础，根据实际发生的交易和事项，以中科金财 2014 年 1-6 月、2013 年度财务报表为基础，于会计期间备考合并拟收购标的公司滨河创新的备考财务报表，编制而成。

（一）备考合并资产负债表

单位：万元

项 目	2014 年 6 月 30 日	2013 年 12 月 31 日
流动资产	113,346.83	124,860.96
非流动资产	109,279.27	108,787.66
资产总计	222,626.10	233,648.62
流动负债	40,787.85	55,863.02
非流动负债	27,435.44	27,889.20
负债合计	68,223.30	83,752.22
归属于母公司所有者权益合计	154,223.63	149,318.68
所有者权益合计	154,402.80	149,896.40

（二）备考合并利润表

单位：万元

项 目	2014 年 1-6 月	2013 年度
营业收入	58,850.38	116,277.38
营业成本	41,076.06	82,965.06
营业利润	5,568.95	6,052.53
利润总额	6,588.54	10,715.52
净利润	5,714.86	9,124.19
归属于母公司所有者的净利润	5,655.45	9,119.63

四、上市公司及交易标的盈利预测

（一）上市公司备考盈利预测

1、盈利预测编制基础

根据本次交易方案，中科金财拟发行股份及支付现金购买滨河创新 100% 股权并募集配套资金。假定本次交易在 2013 年 1 月 1 日已经完成。

公司 2014 年 4-12 月、2015 年度备考盈利预测是依据本次收购完成后的股权架构，以公司 2013 年度、2014 年 1-3 月经立信会计师事务所审计的备考合并经营业绩为基础，在充分考虑公司现时的经营能力、市场需求等因素及下列各项基本假设的前提下，结合 2014 年 4-12 月、2015 年度的经营计划、投资计划及财务预算等，本着谨慎的原则编制的，盈利预测所选用的会计政策和会计估计在各重要方面均与公司实际采用的相关会计政策一致。

2、盈利预测基本假设

公司 2014 年 4-12 月、2015 年度备考盈利预测是基于下列基本假设编制的：

（1）盈利预测期间公司所遵循的中央及地方现行的政策、法律、法规以及所处的政治、经济状况无重大变化；

（2）盈利预测期间公司所属行业的方针和政策无重大变化，公司所在地区的社会经济环境仍如现实状况无重大变化；

（3）盈利预测期间公司不会受重大或有负债的影响而导致营业成本的增加；

（4）盈利预测期间公司所在地区不会发生重大的通货膨胀；

（5）盈利预测期间公司的生产经营计划及财务预算将顺利完成；各项重要业务的预定目标能够实现；

（6）公司核心技术的预期使用方式未发生重大变化，不因不可预期的重大技术进步而面临减值或淘汰；

（7）发行股份用于收购资产的事项能够获得重组各方股东大会通过以及中国证券监督管理委员会的核准并得以实施；

（8）无其他不可抗力及不可预见因素对公司造成的重大不利影响。

3、盈利预测主要数据

单位：万元

项 目	2013 年已审实现数	2014 年预测数	2015 年预测数
营业收入	116,277.38	121,013.86	135,377.38
营业成本	82,965.07	84,270.28	91,464.95
营业利润	6,806.09	11,517.21	14,042.43
利润总额	11,469.07	13,945.17	17,002.25
净利润	9,877.74	12,306.17	14,864.58
归属于母公司所有者的净利润	9,873.18	12,214.33	14,802.53

（二）交易标的盈利预测

1、盈利预测编制基础

标的公司 2014 年 4-12 月、2015 年度盈利预测是以标的公司 2013 年度、2014 年 1-3 月经立信会计师事务所审计的合并经营业绩为基础，在充分考虑标的公司现时的经营能力、市场需求等因素及下列各项基本假设的前提下，结合 2014 年 4-12 月、2015 年度的经营计划、投资计划及财务预算等，本着谨慎的原则编制的，盈利预测所选用的会计政策和会计估计在各重要方面均与中科金财实际采用的相关会计政策一致。

2、盈利预测基本假设

标的公司 2014 年 4-12 月、2015 年度盈利预测是基于下列基本假设编制的：

（1）标的公司遵循的我国现有法律、法规、政策和所在地经济环境无重大变化；

（2）标的公司遵循的税收制度和有关税收优惠政策无重大变化；

（3）标的公司经济业务所涉及的国家和地区目前的政治、法律、经济政策无重大变化；

（4）国家现行外汇汇率、银行信贷利率在正常的范围内变动；

（5）标的公司所属行业及市场状况不发生重大变化，生产经营计划能如期实现；

（6）标的公司产品市场不发生根本性变化，主要原材料的供应不产生严重

困难，主要产品销售价格及主要原材料的供应价格无重大变化；

(7) 标的公司已签订的主要合同及所洽谈的主要项目能基本实现；

(8) 标的公司重要经营计划及财务预算能够完成，各项重要业务的预定目标能够实现；

(9) 标的公司核心技术的预期使用方式未发生重大变化，不因不可预期的重大技术进步而面临减值或淘汰；

(10) 标的公司的法人主体及相关的组织机构和会计主体不发生重大变化；

(11) 标的公司高层管理人员无舞弊、违法行为而造成重大不利影响；

(12) 无其他不可预见因素和人力不可抗拒因素造成的重大不利影响。

3、盈利预测主要数据

单位：万元

项 目	2013 年已审实现数	2014 年预测数	2015 年预测数
营业收入	13,995.11	17,853.55	21,749.28
营业成本	7,424.87	8,983.46	11,445.38
营业利润	3,955.92	6,364.12	7,807.05
利润总额	5,059.84	6,949.34	8,518.70
净利润	4,265.48	6,068.91	7,234.45
归属于母公司所有者的净利润	4,271.02	6,068.91	7,234.45

第十一节 同业竞争或关联交易

一、本次交易对同业竞争的影响

（一）本次交易前的同业竞争情况

本次交易前，公司控股股东为沈飒，实际控制人为沈飒、朱烨东夫妇。公司的控股股东与实际控制人没有以任何形式从事与上市公司及上市公司的控股企业的主营业务构成或可能构成直接或间接竞争关系的业务或活动。公司控股股东及实际控制人与上市公司之间不存在同业竞争的情况。

（二）本次交易后的同业竞争情况

1、本次交易后，上市公司与控股股东及实际控制人的同业竞争情况

本次交易完成后，公司控股股东仍为沈飒，实际控制人仍为沈飒、朱烨东夫妇。沈飒、朱烨东、陈绪华和蔡迦并不拥有或者控制与上市公司或标的资产主营业务类似的企业或经营性资产，公司与控股股东及实际控制人及其控制的其他企业不经营相同或类似的业务，因此，本次交易不会产生同业竞争。

2、本次交易后，上市公司与交易对方的同业竞争情况

本次交易公司将通过向滨河创新股东刘开同、董书倩、刘运龙和滨河数据发行股份和支付现金的方式购买其持有的滨河创新 100% 的股权。本次交易完成后，刘开同将成为持股 5% 以上的股东。刘开同控股及参股投资的企业情况参见本报告书“第三节 交易对方及募集配套资金特定对象情况”之“一、交易对方基本情况”。截至本报告书签署之日，刘开同及其控制或施加重大影响的企业与上市公司及标的资产不存在同业竞争的情形。

（三）避免同业竞争的措施

中科金财的控股股东沈飒及其一致行动人陈绪华、蔡迦，实际控制人沈飒、朱烨东夫妇出具了《关于避免同业竞争的承诺函》。

为避免本次交易完成后与上市公司之间的同业竞争，交易对方已出具避免同

业竞争的承诺，参见“第七节 本次交易的合规性分析”之“二、本次交易符合《重组管理办法》第四十二条的规定”之“（二）本次交易有利于上市公司减少关联交易和避免同业竞争，增强独立性”之“2、关于同业竞争”。

二、本次交易对关联交易的影响

（一）本次交易关联交易情况

1、本次交易构成关联交易

本次交易对方刘开同、董书倩、刘运龙和滨河数据在本次交易前与上市公司及其关联方之间不存在关联关系。本次交易募集配套资金特定对象为杨承宏、赫喆、谢晓梅、周惠明、张伟和吴红心，其中杨承宏、赫喆为上市公司关联方，其认购上市公司股份构成关联交易。

2、本次交易后新增关联方情况及关联往来情况

本次交易完成后，公司的控股股东和实际控制人未发生变化，刘开同、董书倩及其控制或担任董事、高级管理人员的企业将成为公司新增关联方。本次交易完成后将不会导致新增关联交易。

（二）交易标的报告期内关联交易情况

1、交易标的关联方

（1）关联自然人

A、持股 5% 以上的股东、董事、监事及高级管理人员

序号	姓名	关联关系	
		任职情况	持股情况
1	刘开同	滨河创新总经理	持滨河创新 62.26% 股权
2	董书倩	滨河创新总经办负责人	持滨河创新 12.82% 股权
3	刘运龙	滨河创新区域营销总监	持滨河创新 6.35% 股权

B、其他关联自然人

本次交易完成后，刘开同近亲属均成为公司关联自然人。

(2) 关联法人

序号	公司名称	主要业务	关联关系	
			持股情况	任职情况
1	滨河数据	股权投资等	刘开同持股 80%	刘开同任总经理

2、交易标的报告期内关联交易

应收关联方款项：

单位：元

项目名称	关联方	2014年6月30日		2013年12月31日		2012年12月31日	
		账面余额	账面余额	账面余额	坏账准备	账面余额	坏账准备
其他应收款	刘开同	114,965.80	-	375,336.62	-	-	-
其他应收款	董书倩	-	-	77,500.00	-	-	-
其他应收款	刘运龙	-	-	4,000.00	-	4,000.00	-

截至本报告书签署日，上述应收关联方款项已清理完毕。

(三) 避免关联交易的措施

为规范将来可能存在的关联交易，本次交易对方刘开同、董书倩、刘运龙与滨河数据分别出具了关于规范关联交易的承诺函：

“本人/本公司在作为中科金财的股东期间，本人/本公司及所控制的其他公司、企业或者其他经济组织将尽量减少并规范与中科金财、滨河创新及其控制的其他公司、企业或者其他经济组织之间的关联交易。对于无法避免或有合理原因而发生的关联交易，本人/本公司及所控制的其他公司、企业或者其他经济组织将遵循市场原则以公允、合理的市场价格进行，根据有关法律、法规及规范性文件的规定履行关联交易决策程序，依法履行信息披露义务和办理有关报批程序，不利用股东优势地位损害中科金财及其他股东的合法权益”。

第十二节 本次交易对上市公司治理机制的影响

本次交易前，公司严格按照《公司法》、《证券法》、《上市公司治理准则》、《上市规则》、《规范运作指引》和其它相关法律法规、规范性文件的要求，不断完善公司法人治理结构，提高规范运作，建立健全内部管理和控制制度，持续深入开展公司治理活动，促进了公司规范运作，提高了公司治理水平。截至本报告书签署之日，公司治理水平符合《上市公司治理准则》和《规范运作指引》的要求。

一、本次交易完成后上市公司的治理结构

（一）股东与股东大会

本次交易完成后，本公司股东将继续按照《公司章程》的规定按其所持股份享有平等地位，并承担相应义务；公司严格按照《上市公司股东大会规则》和《股东大会议事规则》等的规定和要求，召集、召开股东大会，确保股东合法行使权益，平等对待所有股东。

（二）控股股东、实际控制人与上市公司

截至本报告书签署之日，本公司控股股东为沈飒，实际控制人为沈飒和朱烨东。本次交易完成后，本公司控股股东和实际控制人不会发生变化。在本次交易完成后，本公司在业务、人员、资产、机构、财务上将独立于控股股东和实际控制人；同时本公司也将积极督促控股股东和实际控制人严格依法行使出资人的权利，切实履行对本公司及其他股东的诚信义务，不直接或间接干预本公司的决策和生产经营活动，确保公司董事会、监事会和相关内部机构均独立运作，不利用其控股地位谋取额外的利益，以维护广大中小股东的合法权益。

（三）董事与董事会

本公司董事会现设董事 9 名，其中独立董事 3 名，董事会的人数及人员构成符合法律、法规和《公司章程》的要求。本次交易完成后，公司董事会的人数不会发生变化，人员构成将继续符合法律、法规和《公司章程》的要求。公司将督

促各位董事依据《董事会议事规则》、《独立董事工作制度》、《规范运作指引》等开展工作，出席董事会和股东大会，勤勉尽责地履行职务和义务，同时积极参加相关培训，熟悉相关法律法规。

（四）监事与监事会

公司监事会设监事 3 名，其中职工代表监事 1 名，监事会的人数及人员构成符合法律、法规的要求。各位监事能够按照《监事会议事规则》及相关法规要求，认真履行自己的职责，对公司的重大交易、关联交易、财务状况以及董事、高级管理人员履行职责的合法合规性进行监督。

（五）绩效评价和激励约束机制

公司董事会下设的提名委员会、薪酬与考核委员会负责对公司的董事、监事、高级管理人员进行绩效考核，公司已建立现代企业绩效评价激励体系，经营者的收入与企业经营业绩挂钩，高级管理人员的聘任公开、透明，符合法律、法规的规定。

（六）信息披露与透明度

公司严格按照有关法律法规以及《公司章程》、《信息披露管理制度》等的要求，真实、准确、及时、公平、完整地披露有关信息，指定公司董事会秘书负责信息披露工作，协调公司与投资者的关系，接待股东来访，回答投资者咨询，向投资者提供公司已披露的资料；并指定《上海证券报》、《证券时报》、《证券日报》、《中国证券报》和巨潮资讯网（www.cninfo.com.cn）为公司信息披露的指定报纸和网站，确保公司所有股东能够以平等的机会获得信息。

（七）相关利益者

公司能够充分尊重和维护相关利益者的合法权益，实现股东、员工、社会等各方利益的协调平衡，共同推动公司持续、健康的发展。本次交易完成后，公司将继续按照上述要求，不断完善公司治理机制，促进公司持续稳定发展。

二、本次交易完成后上市公司的独立性

（一）人员独立

公司的董事、监事均严格按照《公司法》、《公司章程》的有关规定选举，履行了合法程序；公司的人事及工资管理与股东完全分开，总经理、副总经理、董事会秘书、财务负责人等高级管理人员均未在关联单位兼职或领取薪酬；公司在员工管理、社会保障、工资报酬等方面独立于股东和其他关联方。本次交易完成后，公司人员独立情况不会发生变化。

（二）资产独立

公司拥有独立的采购、销售、研发、服务体系及配套设施，公司股东与公司的资产产权界定明确。公司拥有的商标注册证、计算机软件著作权证及其他产权证明的取得手续完备，资产完整、权属清晰。本次交易完成后，标的公司将成为本公司全资子公司，本次交易不会对公司资产独立性产生影响。

（三）财务独立

公司设有独立的财务会计部门，配备了专门的财务人员，建立了符合有关会计制度要求、独立的会计核算体系和财务管理制度，本次交易不会对公司财务独立性产生影响。

（四）机构独立

公司健全了股东大会、董事会、监事会等法人治理机构，各组织机构依法行使各自的职权；公司建立了独立的、适应自身发展需要的组织机构，制订了完善的岗位职责和管理制度，各部门按照规定的职责独立运作。本次交易完成后，本公司的机构预计不会发生实质变化，本次交易不会对公司机构独立性产生影响。

（五）业务独立

公司已经建立了符合现代企业制度要求的法人治理结构和内部组织结构，在经营管理上独立运作。公司独立对外签订合同，开展业务，形成了独立完整的业务体系，具备面向市场自主经营的能力。

本次交易完成后，公司将继续保持人员、资产、财务、机构、业务的独立性，保持公司独立于控股股东及实际控制人及其关联公司。

三、上市公司募集配套资金的管理

本次募集配套资金将严格按照公司现有的《公司章程》、《股东大会议事规则》、《董事会议事规则》、《监事会议事规则》、《募集资金管理制度》、《财务管理制度》和股东大会决议审议情况进行管理和使用。具体安排如下：

（一）募集资金的存储

1、公司募集资金应当存放于董事会决定的专项账户集中管理，募集资金专户数量原则上不得超过募投项目的个数。公司因募投项目个数过少等原因拟增加募集资金专户数量的，应事先向深圳证券交易所提交书面申请并征得交易所同意。

2、公司应当在募集资金到账后 1 个月内与保荐机构、存放募集资金的商业银行签订三方监管协议。公司应当在上述协议签订后及时报交易所备案并公告协议主要内容。

（二）募集资金的使用、审批权限及决策程序

1、公司应当按照发行申请文件中承诺的募集资金投资计划使用募集资金。出现严重影响募集资金投资计划正常进行的情形时，公司应当及时公告。

2、公司应当确保募集资金使用的真实性和公允性，防止募集资金被控股股东、实际控制人等关联人占用或挪用，并采取有效措施避免关联人利用募投项目获取不正当利益。

3、募集资金使用依照下列程序申请和审批：（1）具体使用部门填写申请表；（2）财务负责人签署意见；（3）总经理审核；（4）董事长审批；（5）财务部门执行。

4、公司应当在每个会计年度结束后全面核查募投项目的进展情况。募投项目年度实际使用募集资金与最近一次披露的募集资金投资计划当年预计使用金

额差异超过 30%的，公司应当调整募投项目投资计划，并在募集资金年度存放与使用情况的专项报告中披露最近一次募集资金年度投资计划、目前实际投资进度、调整后预计分年度投资计划以及投资计划变化的原因等。

（三）募集资金用途变更

1、上市公司存在下列情形的，视为募集资金用途变更：（1）取消原募集资金项目，实施新项目；（2）变更募集资金投资项目实施主体；（3）变更募集资金投资项目实施方式；（4）交易所认定为募集资金用途变更的其他情形。

2、公司应当在董事会和股东大会审议通过变更募集资金用途议案后，方可变更募集资金用途。

3、公司董事会应当审慎地进行拟变更后的新募集资金投资项目的可行性分析，确信投资项目具有较好的市场前景和盈利能力，能够有效防范投资风险，提高募集资金使用效益。公司变更后的募集资金用途原则上应当投资于主营业务。

（四）募集资金的管理监督及责任追究、风险控制措施及信息披露程序

1、公司会计部门应当对募集资金的使用情况设立台账，详细记录募集资金的支出情况和募集资金项目的投入情况。公司内部审计部门应当至少每季度对募集资金的存放与使用情况检查一次，并及时向审计委员会报告检查结果。审计委员会认为公司募集资金管理存在违规情形、重大风险或内部审计部门没有按前款规定提交检查结果报告的，应当及时向董事会报告。董事会应当在收到报告后 2 个交易日内向交易所报告并公告。

2、公司当年存在募集资金运用的，董事会应当对年度募集资金的存放与使用情况出具专项报告，并聘请会计师事务所对募集资金存放与使用情况出具鉴证报告。会计师事务所应当对董事会的专项报告是否已经按照《规范运作指引》及相关格式指引编制以及是否如实反映了年度募集资金实际存放、使用情况进行合理保证，提出鉴证结论。鉴证结论为“保留结论”、“否定结论”或“无法提出结论”的，公司董事会应当就鉴证报告中会计师事务所提出该结论的理由进行分析、提出整改措施并在年度报告中披露。保荐机构应当在鉴证报告披露后的 10

个交易日内对年度募集资金的存放与使用情况进行现场核查并出具专项核查报告，核查报告应当认真分析会计师事务所提出上述鉴证结论的原因，并提出明确的核查意见。公司应当在收到核查报告后 2 个交易日内向交易所报告并公告。

3、独立董事应当关注募集资金实际使用情况与公司信息披露情况是否存在重大差异。经二分之一以上独立董事同意，独立董事可以聘请会计师事务所对募集资金存放与使用情况出具鉴证报告。公司应当积极配合，并承担必要的费用。

第十三节 风险因素

一、与本次交易相关的风险

（一）本次交易标的估值较高的风险

本次交易中，资产评估机构中联资产评估采用资产基础法和收益法对滨河创新的全部资产及相关负债进行了评估，并选用收益法的评估结果作为本次评估结论。根据中联资产评估出具的滨河创新资产评估报告（中联评报字[2014]第 645 号），本次评估基准日为 2014 年 3 月 31 日，滨河创新 100% 股权的评估值为 79,865.17 万元，较其合并报表净资产账面值 9,694.50 万元，增值 70,170.67 万元，增值率 723.82%。

本次交易估值系资产评估机构基于国家鼓励农村金融机构发展、鼓励金融机构服务外包的产业政策，银行业经营转型、中小型金融机构信息化建设进程加快的市场机遇，以及标的公司良好的经营现状和突出的行业竞争优势等多方面因素，对标的资产未来的盈利及现金流量水平进行预测后得出，其估值水平具有合理性。

尽管资产评估机构在评估过程中严格按照评估的相关规定，并履行了勤勉、尽职的义务，但由于收益法基于一系列假设并基于对未来的预测，如未来情况出现预期之外的较大变化，可能导致资产估值与实际情况差异较大，提请投资者注意本次交易标的估值与定价较高的风险。

（二）交易终止的风险

在本次交易过程中，交易双方可能因市场政策环境发生变化等原因不断完善交易方案，如交易双方无法就完善交易方案的措施达成一致，则本次交易存在终止的可能。

同时，根据《发行股份及支付现金购买资产协议》约定，如有关监管机构对协议内容和履行提出异议、交易对方违反其承诺从而导致协议的重要原则条款无法得以履行，以致严重影响任何一方签署协议时的商业目的，则上市公司可以终

止或解除协议。

综上，本次交易存在可能终止的风险，提请投资者关注该项风险。

（三）业绩补偿承诺实施的违约风险

本次交易中，中科金财与交易对方经过协商，约定交易对方须按照《盈利补偿协议》承担业绩补偿责任，以降低标的公司无法实现承诺业绩时对上市公司造成的影响，从而保障上市公司的利益。

根据《发行股份及支付现金购买资产协议》及《盈利补偿协议》中相关约定，本次交易的支付方式、股份锁定安排、现金支付进度及盈利补偿安排具体如下：

1、本次交易的支付方式：上市公司向刘开同、董书倩、刘运龙和滨河数据合计支付 21,120,422 股股份（占本次重组对价的 60%）和 31,920 万元现金（占本次重组对价的 40%），具体情况如下：

序号	姓名	标的公司的股权比例	股票支付金额（万元）	股份支付股票数量（股）	现金支付对价金额（万元）	重组对价合计（万元）
1	刘开同	62.26%	29,811.61	13,150,245	19,874.40	49,686.01
2	董书倩	12.82%	6,137.52	2,707,330	4,091.68	10,229.20
3	刘运龙	6.35%	3,040.08	1,341,014	2,026.72	5,066.80
4	滨河数据	18.57%	8,890.80	3,921,833	5,927.20	14,817.99
合计		100.00%	47,880.00	21,120,422	31,920.00	79,800.00

2、本次向刘开同、董书倩、刘运龙发行的股份自股份上市之日起十二个月内不得转让。其中，刘开同、董书倩在十二个月届满后按如下比例逐步解除限售：

（1）自本次股份发行交易完成之日起满十二个月，且审计机构对滨河创新 2014 年度实际盈利情况出具《专项审核报告》后，解除锁定股份的数量为因本次交易而获得的中科金财公司股份数量的 30%；

（2）审计机构对滨河创新 2015 年度实际盈利情况出具《专项审核报告》后，解除锁定股份的数量为因本次交易而获得的中科金财公司股份数量的 30%；

（3）审计机构对滨河创新 2016 年度实际盈利情况出具《专项审核报告》及《减值测试报告》后，解除锁定股份的数量为因本次交易而获得的中科金财公司股份数量的 40%。

公司本次向滨河数据发行的股份自股份上市之日起三十六个月内不得转让。

3、本次交易中，上市公司向交易对方分四期支付现金对价：

第一期：上市公司将于取得配套募集资金之日起 5 个工作日内，向交易对方支付现金对价部分的 75%；第二期：在标的公司 2014 年度《专项审核报告》披露后 5 个工作日内，上市公司向交易对方支付现金对价的 10%；第三期：标的公司 2015 年度《专项审核报告》披露后 5 个工作日内，上市公司向交易对方支付现金对价的 10%；第四期：标的公司 2016 年度《专项审核报告》和《减值测试报告》披露后 5 个工作日内，上市公司向交易对方支付现金对价的 5%。

4、盈利补偿安排：本次发行股份及支付现金购买资产完成后，在利润补偿期内任一会计年度，如滨河创新截至当期期末累积实现净利润数小于截至当期期末累积承诺净利润数，则交易对方应向上市公司进行补偿。如果交易对方违反《发行股份及支付现金购买资产协议》约定的锁定期安排，或者由于其持有的上市公司股份被冻结、强制执行或因其他原因被限制转让或不能转让，或者对上市公司股份进行转让从而导致其所持有的股份不足以完全履行协议约定的补偿义务的，则在前述任何情况下，交易对方应就股份不足补偿的部分，以现金方式进行足额补偿。

根据上述安排，本次交易对方获取的股份对价占比为 60%，如果在业绩承诺期内标的公司当年累计盈利未达到业绩承诺当年累计约定金额甚至出现亏损，导致交易对方所获未解锁股份价值无法覆盖当年应补偿业绩金额，尽管交易协议中约定该差额部分应以现金方式补足，但由于本次交易协议约定对交易对方的现金支付进度较快，使得交易对方存在无法依照协议约定完全补偿差额的可能性。因此，在业绩承诺期内，本次交易存在着重组协议约定的补偿措施可能无法执行和业绩补偿违约的风险。

（四）配套融资实施风险

本次交易拟向杨承宏、赫喆、谢晓梅、周惠明、张伟和吴红心非公开发行股票募集配套资金，募集资金金额不超过本次交易总金额的 25%，主要用于支付本次收购标的资产的现金对价部分。

本次募集配套资金已由杨承宏、赫喆、谢晓梅、周惠明、张伟和吴红心认购，其已经就本次交易中配套募集资金事宜与上市公司签署了附生效条件的《股份认购协议》，对认购股份数量、认购价格、限售期、支付方式等进行了约定，并明确了违约责任和赔偿措施。尽管如此，若上述认购人出现违约行为，仍将影响本次募集资金进程，甚至可能影响本次重组现金对价的及时支付，提请投资者注意配套融资实施风险。

（五）收购整合风险

智能银行整体解决方案为中科金财的核心业务之一以及未来的发展方向，滨河创新是一家银行信息化建设整体外包服务的专业运营商。本次交易完成以后，滨河创新将成为中科金财的全资子公司，双方可以在产品、技术、市场和客户资源等方面形成优势互补，有利于提升上市公司的整体实力。因此，本次交易具有较高的可行性和合理性。但是，上述优势互补的实现需要对滨河创新进行多个层面的整合，整合过程中可能出现双方的比较优势不能有效利用或资源不能充分共享等问题，因此，本次交易是否能够通过整合充分发挥双方的优势、实现整合后的战略协同效应，仍存在不确定性，本公司提醒投资者注意本次交易存在一定的收购整合风险。

（六）本次交易形成的商誉减值风险

中科金财本次收购滨河创新 100%的股权属于非同一控制下的企业合并，根据《企业会计准则》的相关规定，购买方对合并成本大于合并中取得的被购买方可辨认净资产公允价值份额的差额，应当确认为商誉，该等商誉需要在未来每年会计年末进行减值测试。本次交易完成后，上市公司因本次收购将形成较大规模的商誉。

若未来金融信息化及服务外包行业出现波动、滨河创新自身经营规模下滑或者其他因素导致滨河创新未来经营状况和盈利能力未达预期，则上市公司将存在大额商誉减值集中计提的风险，对上市公司盈利水平产生较大的不利影响，提请投资者注意可能的商誉减值风险。

本次交易完成后，公司将通过和标的公司在企业文化、市场、人员、技术、

管理等方面的整合，积极发挥标的公司的优势，保持标的公司的持续竞争力，将本次交易形成的商誉对上市公司未来业绩的影响降到最低程度。

（七）交易标的土地延期开工的相关风险

2012年10月，滨河创新子公司滨河顺通与天津海泰控股集团有限公司签署了《国有土地使用权转让合同》，以1,025.19万元取得了位于天津滨海高新技术产业开发区华苑科技园环外部分的27,337.3平方米的土地使用权。2013年6月17日，滨河顺通取得了房地证津字第116051300033号《房地产权证》。

根据上述《国有土地使用权转让合同》约定，滨河顺通须于2012年10月30日开工建设，不能按期开工建设的，应提前30日向天津滨海高新技术产业开发区相关部门提出延建申请，经同意后可以延建，但延建时间最长不得超过6个月，未经同意，天津海泰控股集团有限公司可以回购该块土地使用权；滨河顺通未按合同约定日期或同意延建所另行约定日期开工建设的，每延期1日，应向滨海高新区土地管理部门支付相当于土地出让金1%的违约金；经滨海高新区土地管理部门认定为闲置土地的，闲置时间超过一年但未超过二年的，滨海高新区土地管理部门向滨河顺通收取不低于土地转让金20%的土地闲置费，闲置时间达到二年的，滨海高新区土地管理部门无偿收回滨河顺通受让的土地。

2014年10月15日，天津海泰控股集团有限公司、滨河顺通与天津滨海高新技术产业开发区国土资源和房屋管理局签署了《〈国有土地使用权转让合同〉补充合同》。根据该补充合同约定，滨河顺通建设工程开工延期至2014年10月30日，经延期滨河顺通仍不能按期开、竣工，每延期一日，滨河顺通向滨海高新区管委会支付相当于土地出让金总额1%的违约金。

截至本报告书签署之日，滨河顺通计划开始动工，现已经办理了建设用地规划许可证、环评、人防、门号等手续，施工图纸审查、临水、临电、工程招标等工作正在进行中，但尚未取得该土地的开工许可证，存在缴纳违约金、土地闲置费或土地被回购的风险。

对于该等风险，滨河创新的股东刘开同出具了承诺函，承诺和保证如因滨河顺通名下土地未按期开工建设被收取违约金、闲置费或被政府或其他部门无偿收回的，因此给滨河创新和滨河顺通造成的损失，由其承担赔偿责任，或由其按照

评估价格回购该宗土地。

由于该项土地使用权为标的公司的溢余资产，其评估值为 2,323.67 万元，占滨河创新评估值的 2.91%，占比较低，对本次交易的评估结果影响较小，且刘开同承诺将承担该项土地使用权相关的违约金、土地闲置费及土地被回购对标的公司造成的损失，故该项土地未按期开工建设对本次交易的影响较小，风险相对可控。

二、经营风险

（一）市场竞争风险

近年来，国内中小型银行特别是农村金融机构的信息化投资规模快速发展，为行业内的软件公司提供了良好的发展机遇。滨河创新经过多年的发展，凭借其行业客户合作经验、技术研发与服务实力等，在农村金融机构信息化市场内建立了一定的综合竞争优势。随着该等细分市场需求的持续增长，行业发展前景将被金融软件类企业普遍看好，如果国内其他领先的金融软件企业进入到该领域，则标的公司可能面临着市场竞争加剧、盈利能力下降的风险。

（二）核心人员流失的风险

人才是软件和信息技术服务企业的核心资产，在企业技术创新、业务发展中起着举足轻重的作用。滨河创新能在中小型金融机构信息化市场内保持竞争优势，实现经营规模的持续增长，主要在于滨河创新拥有一支优秀的核心团队，其具有前瞻性的视野、丰富的业务经验、较强的技术研发和运营管理能力。因此，保持标的公司核心人员的稳定性对于滨河创新的发展具有十分重要的意义。尽管滨河创新核心人员与上市公司签署了《任职期限及竞业限制协议》，承诺了一定的任职期限，但如果滨河创新不能建立起激励核心人员充分发挥所长的长效机制，将可能影响核心人员的积极性，造成核心人才的流失，削弱标的公司的竞争力。

（三）行业政策风险

软件与信息技术服务业属于国家鼓励发展的战略性、基础性和先导性支柱产业

业，国务院及有关部门颁布了鼓励软件产业发展的一系列优惠政策，为行业发展建立了良好的政策环境。对于标的公司所从事的面向中小型金融机构信息化服务业务，国家出台了鼓励金融机构服务外包和鼓励农村金融机构发展的相关产业政策，为标的公司所处行业提供了较好的外部环境。

标的公司主要承接银行信息化建设服务业务，其下游客户主要处于银行业。由于国内银行业受政府监管影响较大且目前尚处于经营转型阶段，如果产业政策出现不利于标的公司业务发展的变化，则将对其生产经营造成不利影响。标的公司将密切关注行业政策环境的变化，积极采取措施加以应对，保持生产经营的稳定和持续发展。

（四）业务开拓的风险

随着国内银行业经营转型步伐的加快，智能化、电商化、轻型化已逐渐成为行业的重要趋势，金融信息化服务领域的发展空间和市场潜力较大，其业务外包内容将进一步多元化。为了顺应行业发展趋势，抓住市场发展机遇，标的公司需针对客户现实的业务需求持续研发新产品与开拓新业务，以不断扩大经营规模。如果标的公司管理层未能准确判断客户的业务需求，或标的公司的新产品与服务未能满足客户的业务需求，则可能导致新业务不能顺利开展，从而对标的公司的盈利能力造成不利影响。

同时，随着标的公司业务范围的不断开拓，其在金融服务外包领域内与客户的合作层次将逐步加深，银行日常运营过程中的部分风险将转移至标的公司，如果标的公司在业务流程与风险管理等方面不能及时跟进，将可能加大标的公司的经营风险，影响标的公司的整体盈利水平。

（五）盈利预测无法实现的风险

根据本次交易标的资产的收益法评估情况以及标的公司、上市公司的盈利预测，盈利承诺期内标的公司 2014-2016 年度预测的归属于母公司股东的净利润分别为 6,068.91 万元、7,234.45 万元和 8,614.97 万元，2014-2015 年度上市公司归属于母公司股东的净利润分别为 12,214.33 万元和 14,802.53 万元，盈利水平均保持持续上升。

上述盈利预测是根据截至盈利预测报告签署之日已知的信息及资料对滨河创新及上市公司的经营业绩做出的预测，预测结果基于若干具有不确定性的假设。宏观经济的波动、国家法规与产业政策的调整、竞争环境的变化及意外事件等诸多因素均可能对盈利预测的实现造成重大影响，从而可能影响到上市公司股东利益。因此，滨河创新和上市公司的盈利预测存在因所依据的各种假设条件发生变化而不能实现的风险。

本公司提请投资者慎重使用上述预测信息并关注该等预测中潜在的不确定性风险。

（六）自助终端设备管理风险

2012-2013 年度及 2014 年 1-6 月，标的公司合作运营模式下的收入规模为 2,988.55 万元、3,696.81 万元和 1,946.65 万元，占同期主营业务收入的比例为 18.02%、26.42%和 26.52%，呈逐年上升趋势。在合作运营模式下，标的公司与银行共同建立自助网点并布放自助终端设备供银行的客户使用，并负责自助机具的安全稳定运行及自助网点的运营管理。由于合作运营模式下的自助终端设备数量较多，分布地域较为分散，如果该等自助终端被盗窃、破坏，或出现断电、宕机等故障，而标的公司未能实施高效的管理、及时地保障自助终端的安全稳定运行，将直接造成标的公司的财产损失，对标的公司的业务开展和盈利水平造成不利影响。

（七）供应商集中的风险

标的公司与御银股份的合作历史较长、合作关系稳定，其 ATM、CRS 机具主要采购自御银股份。2012 年、2013 年度 2014 年 1-6 月，标的公司自御银股份的采购金额达到 8,033.41 万元、4,882.66 万元和 2,461.92 万元，占同期采购总额的比例达到 66.55%、63.91%和 68.64%，占比较高。未来的业务开展过程中，如果标的公司与御银股份的合作关系发生变动，将有可能影响标的公司的采购成本或采购周期，进而可能对标的公司的业务经营和盈利水平造成一定影响。目前，国内银行自助机具市场供给较为充分，产品标准化程度较高，标的公司的机具采购来源有充分保障，因供应商集中产生的相关风险相对可控。

（八）客户合作稳定性风险

长期以来，标的公司专注于农村金融机构的信息化建设等业务，在多年的业务开展中与其核心客户建立起了持续稳定的合作关系和合作模式，保障了经营业务的持续扩张。尽管如此，如果标的公司在未来业务合作中出现了产品质量或服务问题，或其核心客户因自身业务发展规划或管理需求对合作模式进行调整，将可能影响到双方业务合作的稳定性。此外，如果标的公司销售或与银行合作运营的自助终端设备达到使用年限或运营期限届满，客户不再就自助终端设备采购或合作运营管理达成进一步合作意向，将有可能影响标的公司的业务经营，对其持续盈利能力产生不利影响。

报告期内，合作运营管理业务是滨河创新主营业务收入的重要组成部分。截至本报告书签署之日，滨河创新尚在执行的重大合作运营管理合同主要包括：A、2009年7月与安徽旌德县农村信用合作联社签署的《ATM设备合作协议》，合作期限为六年，时间以每台机具上线之日起计算；B、2010年4月与河北省农村信用社联合社签署的《ATM合作运营框架协议书》，协议期为五年，协议期满三年后，如无异议续签运营期后两年协议。根据该协议约定，合作运营第一阶段自助设备数量为3,000台，在合作协议期起36个月内实施完成，每台机具设备运营期限为五年；C、2010年11月与安徽省农村信用社联合社签署的《ATM合作运营协议书》，合作期限为六年，时间以每台机具上线之日起计算，根据协议约定，机具装机数量需根据安徽省农村信用社联合社需求确定；D、2012年10月与浙江温岭农村合作银行签署的《合作运营协议书》，合作期限为六年，时间以每台设备上线之日起计算。

根据滨河创新与上述客户签订的合作协议，ATM机网点布放为逐步实施的过程，自助网点设备的布放周期较长，部分达到3年之长；每台ATM机的合作期限为自其上线之日起5-6年，因此，该等协议的整体执行是一个持续滚动的过程，该等协议项下的合作周期超过6年，部分将达到8年甚至更长。但由于滨河创新部分自助终端的布放时间较早，需进一步延续基于该等自助终端的业务合作。

由于银行IT系统是整个银行业务开展的基础，对银行经营较为重要。在银

行 IT 系统建设过程中，滨河创新全面深入地了解了银行的业务流程、管理需求和用户使用习惯等关键信息，通过长期的技术开发和技术服务使得客户对其形成了较高的粘性。如果不续签合作合同，新的厂商难以在短期内全面了解既有设备系统的具体情况和银行客户的管理流程及具体需求。因此，银行客户出于降低风险、保证业务持续性和可靠性的考虑，一般情况下倾向于沿用合作密切的供应商，使得双方的合作粘性比较高，业务合作关系较为稳定。但如果标的公司销售或与银行合作运营的自助终端设备达到使用年限或运营期限届满，客户不再就自助终端设备更换或合作运营管理达成进一步续约，将有可能影响标的公司的业务经营，对其持续盈利能力产生不利影响。

（九）税率变化风险

标的公司于 2013 年 6 月 27 日取得天津市科学技术委员会、天津市财政局、天津市国家税务局、天津市地方税务局核发的编号为 GR201312000053 的《高新技术企业证书》，有效期三年。根据《企业所得税法》相关规定，标的公司在 2013-2015 年度可以适用 15% 的企业所得税税率。如果标的公司在未来不能持续取得高新技术企业资格或因国家对高新技术企业的税收优惠政策发生变化等因素，导致标的公司无法享受企业所得税的优惠税率，则将对经营业绩产生不利影响。

三、其他风险

（一）股票价格波动风险

股票市场投资收益与投资风险并存。股票价格的波动不仅受中科金财盈利水平和发展前景的影响，而且受国家宏观政策调整、投资者的心理预期、股票市场的投机行为等诸多因素的影响。本次收购需要一定的时间周期方能完成，在此期间股票市场价格可能出现波动，从而给投资者带来一定的风险。

本公司提醒投资者必须具备风险意识，以便做出正确的投资决策。同时，本公司一方面将以股东利益最大化作为公司最终目标，加强内部管理，努力降低成本，积极拓展市场，提高盈利水平；另一方面将严格按《公司法》、《证券法》等法律、法规的要求规范运作。本次交易完成后，本公司将严格按照《上市规则》

的规定，及时、充分、准确地进行信息披露，以利于投资者做出正确的投资决策。

（二）其他

本公司不排除因政治、经济、自然灾害等其他不可控因素带来不利影响的可能性。

第十四节 其他重要事项说明

一、本次交易完成后，上市公司资金、资产被实际控制人或其他关联人占用或为其提供担保的情形

本次交易完成前，上市公司不存在资金、资产被实际控制人、控股股东及其关联方占用的情形，不存在为实际控制人及其关联人提供担保的情况。

本次交易完成后，上市公司实际控制人、控股股东未发生变化，上市公司不存在因本次交易导致资金、资产被实际控制人、控股股东及其关联人占用的情形，不存在为实际控制人及其关联人提供担保的情况。

二、本次交易完成后，交易对方及其关联方对拟购买资产非经营性资金占用或标的公司为其提供担保的情形

截至本报告书签署之日，滨河创新不存在其股东及其关联方非经营性资金占用的情形。

截至本报告书签署之日，滨河创新不存在为关联方提供担保的情况。

三、本次交易对上市公司负债结构的影响

根据立信会计师出具的备考审计报告，本次交易完成前后，本公司的主要资本结构及偿债能力指标如下：

项 目	2014年6月30日	
	收购前	备考
资产负债率	44.07%	30.64%
流动比率	3.50	2.78
速动比率	1.68	1.36
项 目	2013年12月31日	
	收购前	备考
资产负债率	48.12%	35.85%

流动比率	3.00	2.24
速动比率	1.89	1.42

本次收购完成后，公司 2014 年 6 月 30 日和 2013 年 12 月 31 日的资产负债率分别降低至 30.64%、35.85%，整体偿债能力较收购前提高。但是，因滨河创新经营模式的差异，其流动比率、速动比率低于公司，故备考合并中交易完成后公司流动比率和速动比率稍有下降。

四、本次交易产生的商誉及会计处理

根据《企业会计准则第 20 号——企业合并》，在非同一控制下的企业合并中，购买方对合并成本大于合并中取得的被购买方可辨认净资产公允价值份额的差额，应当确认商誉。同时，编制合并财务报表时，应当以购买日确定的各项可辨认资产、负债及或有负债的公允价值为基础对子公司的财务报表进行调整。本次交易中，公司拟购买滨河创新 100% 股权构成非同一控制下的企业合并，并且公司为购买标的资产所支付的对价大于滨河创新账面净资产，故两者之间的差额确认为商誉，体现在公司的合并财务报表中。

根据《企业会计准则第 8 号——资产减值》，因企业合并所形成的商誉，无论是否存在减值迹象，每年都应当进行减值测试，而对于商誉减值部分将计入当期损益。资产减值损失一经确认，在以后会计期间不得转回。

五、本次交易前十二个月内购买、出售资产的情况

本次交易前十二个月，中科金财曾转让所持中科电子 2% 的股权，具体情况如下：

（一）本次股权转让的基本情况

2014 年 4 月 22 日，中科金财召开第三届董事会第六次会议，审议通过了《关于控股子公司股权变更的议案》，同意以 80.80 万元向北京恒沙科技有限责任公司转让所持北京中科金财电子产品有限公司 2% 的股权。同日，中科金财和恒沙科技签署了《股权转让协议》。本次股权转让完成后，恒沙科技持有中科电子 51% 的股权，中科金财持有中科电子 49% 的股权，中科电子不再纳入中科金财的

合并报表范围。截至本说明出具之日，本次股权转让已经完成了工商变更登记。

（二）关于本次股权转让的说明

中科金财出售中科电子 2% 股权系独立于本次交易的事项，具体说明如下：

1、中科电子的股东恒沙科技及其股东王波、王奎与本次交易标的公司的股东刘开同、董书倩、刘运龙和天津滨河数据信息技术有限公司不存在任何关联关系，中科电子与滨河创新不属于同一交易方所有或者控制。

2、中科电子主要从事计算机、平板电脑等电子产品的销售及相关软件产品的开发和服务，中科电子和滨河创新的主营业务不属于相同或者相近的业务范围。

综上，根据《上市公司重大资产重组管理办法》相关规定，中科电子与滨河创新不属于同一或者相关资产。中科金财在本次交易前 12 个月内出售中科电子 2% 的股权与收购滨河创新 100% 的股权并无任何关联，无需纳入累计计算范围。

除上述资产出售事项之外，中科金财本次交易前 12 个月内不存在其他购买、出售资产的情况。

六、本次交易相关人员买卖上市公司股票的自查情况

上市公司自 2014 年 5 月 29 日停牌后，立即进行内幕信息知情人登记及自查工作，并及时向深圳证券交易所上报了内幕信息知情人名单。

本次自查期间为本次重大资产重组停牌前六个月至本报告书签署之日止。本次自查范围包括：上市公司现任董事、监事、高级管理人员、持股 5% 以上股东及其他知情人；滨河创新现任股东、董事、监事、高级管理人员；本次募集配套资金特定对象；相关中介机构及具体业务经办人员；以及前述自然人的直系亲属，包括其配偶、父母、子女。经核查，公司本次交易停牌前 6 个月内上述相关方交易中科金财股票的情况如下：

1、2014 年 2 月 26 日，谢晓梅购入公司股票 20,000 股，2013 年 3 月 6 日，谢晓梅卖出公司股票 10,000 股，截至自查期末，持有公司股票 10,000 股。

对上述股票买卖情况，谢晓梅出具以下说明：出于个人投资考虑，谢晓梅通过个人证券账户（股东代码：0031327229）于2014年2月26日购入中科金财股票20,000股，于2014年3月6日卖出10,000股，现持有中科金财股票数量为10,000股。谢晓梅首次知悉本次重组相关事宜的时间为2014年7月8日，在此之前均未参与本次重组的有关筹划与决策事项，谢晓梅在进行上述股票交易时并不知悉本次重组的任何信息，上述股票交易行为完全是基于个人意愿做出，并不存在利用重组内幕信息进行交易的情形。谢晓梅承诺，在买入和卖出中科金财股票时并不知悉与本次重组有关的任何信息。

大成律师核查后认为：谢晓梅首次知悉本次交易相关事宜的时间为2014年7月8日，在此之前均未参与本次交易的有关筹划与决策事项，谢晓梅在进行上述股票交易时并不知悉本次交易的任何信息，上述股票交易行为完全是基于其本人意愿做出，并不存在利用重组内幕信息进行交易的情形。

2、2014年1月20日至2014年3月31日期间，中信证券自营业务股票账户累计买入公司股票59,300股，累计卖出59,300股，截至自查期末，未持有公司股票。

对上述股票买卖情况，中信证券出具以下说明：中信证券买卖中科金财股票的自营业务账户，为指数化及量化投资业务账户。上述账户均为非趋势化投资，其投资策略是基于交易所及上市公司发布的公开数据，通过数量模型发出交易指令并通过交易系统自动执行，以期获得稳健收益。业务流程在系统中自动完成，过程中没有人为的主观判断和干预。此类交易通常表现为一篮子股票组合的买卖，并不针对单只股票进行交易。上述账户已经批准成为自营业务限制清单豁免账户。中信证券承诺：中信证券不存在公开或泄露相关内幕信息的情形，也不存在利用该信息进行内幕信息交易或操纵市场的情形。

大成律师核查后认为：中信证券买卖公司股票的行为不涉及内幕交易，不构成重组法律障碍。

七、上市公司股票价格波动未达到《关于规范上市公司信息披露及相关各方行为的通知》第五条相关标准

根据深圳证券交易所发布的《信息披露业务备忘录第 13 号——重大资产重组》的要求，本公司就发行股份及支付现金购买资产并募集配套资金信息公布前股票价格波动是否达到《关于规范上市公司信息披露及相关各方行为的通知》（证监公司字[2007]128 号）第五条相关标准进行以下说明：

因拟筹划本次发行股份及支付现金购买滨河创新 100% 股权的事项，中科金财于 2014 年 5 月 29 日向深圳证券交易所申请因重大事项停牌。在有关本次交易的敏感信息公布前 20 个交易日，即股票停牌前 20 个交易日内（2014 年 4 月 29 日至 2014 年 5 月 28 日），中科金财的股票价格累积上涨了 10.66%，涨幅未超过 20%。在上述期间，深证成指（399001.SZ）累积上涨 1.94%，中小板综（399101.SZ）累积上涨 5.85%，信息技术（证监会）指数（883007.WI）累积上涨 10.83%，剔除大盘因素和同行业板块因素影响，中科金财的股票价格在该期间内累积涨幅未超过 20%。

综上，本公司因重大资产重组事项申请停牌前股票价格波动未达到《关于规范上市公司信息披露及相关各方行为的通知》（证监公司字[2007]128 号）第五条相关标准。

八、本次交易的相关主体和证券服务机构不存在依据《关于加强上市公司重大资产重组相关股票异常交易监管的暂行规定》第十三条不得参与任何上市公司重大资产重组的情形

中科金财、交易对方、滨河创新、募集配套资金特定对象以及本次交易的各证券服务机构——中信证券、大成律师、立信会计师和中联资产评估，均不存在依据《关于加强上市公司重大资产重组相关股票异常交易监管的暂行规定》第十三条，即“因涉嫌重大资产重组相关的内幕交易被立案调查或者立案侦查的或中国证监会作出行政处罚或者司法机关依法追究刑事责任”而不得参与任何上市公司重大资产重组的情形。

九、本次重组后的现金分红政策

（一）公司利润分配政策的基本原则

1、公司充分考虑对投资者的回报，每年将当年实现的可分配利润按公司章程的规定比例和方式向股东分配股利；

2、公司的利润分配政策保持连续性和稳定性，同时兼顾公司的长远利益、全体股东的整体利益及公司的可持续发展；

3、公司优先采用现金分红的利润分配方式。

（二）公司具体的利润分配政策

1、利润分配的形式：公司采用现金、股票或者现金与股票相结合的方式分配股利。在有条件的情况下，公司可以进行中期利润分配；

2、公司现金分红的具体条件和比例为：除特殊情况外，公司在当年盈利且累计未分配利润为正的情况下，采取现金方式分配股利，每年以现金方式分配的利润不少于当年实现的可分配利润的 15%。

特殊情况是指：（1）公司有重大投资计划或重大现金支出等事项发生（募集资金项目除外）。即，公司未来十二个月内拟对外投资、收购资产或者购买设备累计支出达到或超过公司最近一期经审计净资产的 30%；（2）公司年末资产负债率超过 70%；（3）公司当年经营活动产生的现金流量净额为负数。

3、公司发放股票股利的具体条件：公司在经营情况良好，同时当年实现的每股收益超过 0.5 元时，并且董事会认为公司股票价格与公司股本规模不匹配、发放股票股利有利于公司全体股东整体利益时，可以在满足上述现金分红的条件下，提出股票股利分配预案。

本次交易完成后，上市公司将继续保持现行的现金分红政策。

十、本次交易中对中小投资者权益保护的安排

（一）本次交易的股东大会表决情况及网络投票落实情况

1、本公司按照法律法规披露了临时股东大会召开通知，提示了中小投资者临时股东大会召开事宜以及审议事项，充分披露了中小投资者参与临时股东大会投票的操作程序，并统计了中小投资者投票的具体情况。

2、现场出席股东大会的股东及股东代表 6 人，代表股份 58,379,756 股，占公司有表决权股份总数的 55.7610%；通过网络投票的股东 7 人，代表股份 3,135,795 股，占公司有表决权股份总数的 2.9951%。

（二）公司针对本次交易为中小投资者的投票的落实情况

为落实中小投资者对上市公司本次交易议案依法行使股东权利，本公司在临时股东大会通知中详细说明了投资者参与网络投票（包括通过深交所交易系统投票以及通过互联网投票系统的投票）的操作程序。同时本公司在临时股东大会的议案表决时，记录了参与本次交易议案投票的中小投资者的同意票数以及占出席会议中小投资者所持股份的比例。根据本公司 2014 年第一次临时股东大会的实际召开情况，中小投资者表决的具体情况参照以下表格：

议案名称	中小投资者同意票数（股）	中小投资者同意票占出席中小投资者所持股份占比（%）
1、《关于公司符合发行股份及支付现金购买资产并募集配套资金条件的议案》	10,049,576	100
2、《关于公司发行股份及支付现金购买资产并募集配套资金暨关联交易方案的议案》	10,049,576	100
3、《关于本次重大资产重组构成关联交易的议案》	10,049,576	100
4、《关于签署附生效条件的<发行股份及支付现金购买资产协议>、<盈利补偿协议>和<任职期限及竞业限制协议>的议案》	10,049,576	100
5、《关于批准本次交易相关审计报告、盈利预测审核报告及评估报告的议案》	10,049,576	100
6、《关于<北京中科金财科技股份有限公司发行股份购买资产并募集配套资金暨关联交易报告书（草案）>及其摘要的议案》	10,049,576	100
7、《关于本次交易符合<关于规范上市公司重大资产重组若干问题的规范>第四条规定的议案》	10,049,576	100
8、《关于本次交易符合<上市公司重大资产重组管理办法>第四十二条规定的议案》	10,049,576	100

议案名称	中小投资者同意票数（股）	中小投资者同意票占出席中小投资者所持股份占比（%）
9、《关于公司股票价格波动未达到<关于规范上市公司信息披露及相关各方行为的通知>第五条相关标准的议案》	10,049,576	100
10、《关于公司与杨承宏、赫喆、谢晓梅、周惠明、张伟、吴红心签署附生效条件的<北京中科金财科技股份有限公司定向发行股份认购协议>议案》	10,049,576	100
11、《关于提请公司股东大会授权董事会全权办理本次交易相关事项的议案》	10,049,576	100

（三）本次交易标的资产的定价公允性

1、本次交易标的资产价格以经具有证券期货相关业务评估资格的资产评估机构中联资产评估的资产评估结果为依据协商确定，作价公允、程序公正，不存在损害上市公司及股东的利益。

中联资产评估接受委托担任本次重大资产重组的评估工作，对标的资产出具了资产评估报告，评估前提假设合理、评估方法恰当、评估定价公允。上述评估报告以持续使用和公开市场为前提，结合评估对象的实际情况，综合考虑各种影响因素，分别采用资产基础法和收益法两种方法对拟购买资产的全部股东权益价值进行评估，然后加以比较分析，最终确定标的资产作价所依据的评估值。

2、从相对估值角度分析，标的资产的定价公允。本次交易标的资产的估值水平如下：

项 目	2013 年度 (实际)	2014 年度 (预计)	2015 年度 (预计)
100% 股权定价（万元）	79,800.00		
净利润（万元）	4,271.01	6,068.91	7,234.45
交易市盈率（倍）	18.68	13.15	11.03
项 目	2014 年 3 月 31 日		
100% 股权定价（万元）①	79,800.00		
归属于母公司股东的净资产（万元）②	9,694.50		
交易市净率（倍）③=①/②	8.23		

3、从上市公司自身市盈率角度分析，本次交易的市盈率显著低于中科金财

的市盈率。2013 年度，中科金财的每股收益为 0.54 元，根据本次向交易对方发行股份价格计算，本次发行股份的市盈率为 50.37 倍（本次发行股份价格/2013 年度每股收益）。本次交易标的滨河创新的静态市盈率为 18.68 倍，按 2014 年度和 2015 年度预测净利润计算的市盈率分别为 13.15 倍和 11.03 倍。本次交易的市盈率显著低于中科金财的市盈率，本次交易价格合理、公允，充分保护了上市公司全体股东的合法权益。

4、从可比同行业公司市盈率角度分析，本次交易定价的市盈率低于可比同行业上市公司的平均水平，本次交易的定价合理。截至本次交易的评估基准日 2014 年 3 月 31 日，“软件和信息技术服务业”的上市公司中剔除市盈率为负值或市盈率高于 100 倍的 A 股上市公司的估值情况如下：

序号	证券代码	证券简称	市盈率 (PE)	市净率 (PB)
1	000555.SZ	神州信息	38.65	5.11
2	000997.SZ	新大陆	39.26	5.14
3	002063.SZ	远光软件	28.87	5.87
4	002065.SZ	东华软件	37.79	6.36
5	002093.SZ	国脉科技	39.80	3.33
6	002153.SZ	石基信息	35.52	7.70
7	002230.SZ	科大讯飞	75.99	6.17
8	002253.SZ	川大智胜	47.03	3.88
9	002279.SZ	久其软件	53.77	4.62
10	002331.SZ	皖通科技	33.79	3.14
11	002368.SZ	太极股份	48.86	4.62
12	002401.SZ	中海科技	55.28	4.10
13	002410.SZ	广联达	40.06	7.70
14	002421.SZ	达实智能	56.61	5.92
15	002474.SZ	榕基软件	66.88	3.08
16	002544.SZ	杰赛科技	45.59	4.10
17	002609.SZ	捷顺科技	44.44	4.44
18	002642.SZ	荣之联	85.44	6.08
19	002649.SZ	博彦科技	33.49	2.99
20	002657.SZ	中科金财	47.08	3.72

序号	证券代码	证券简称	市盈率 (PE)	市净率 (PB)
21	300002.SZ	神州泰岳	27.88	3.94
22	300010.SZ	立思辰	76.94	5.75
23	300017.SZ	网宿科技	69.47	13.45
24	300020.SZ	银江股份	59.53	5.13
25	300025.SZ	华星创业	45.17	4.27
26	300036.SZ	超图软件	38.12	3.33
27	300044.SZ	赛为智能	92.43	4.26
28	300047.SZ	天源迪科	27.85	2.94
29	300074.SZ	华平股份	48.02	4.96
30	300075.SZ	数字政通	56.18	5.06
31	300096.SZ	易联众	78.67	4.79
32	300098.SZ	高新兴	52.66	3.21
33	300150.SZ	世纪瑞尔	41.88	1.95
34	300166.SZ	东方国信	53.85	4.69
35	300168.SZ	万达信息	65.06	6.78
36	300170.SZ	汉得信息	36.99	3.93
37	300182.SZ	捷成股份	47.09	6.49
38	300183.SZ	东软载波	33.79	4.50
39	300188.SZ	美亚柏科	67.39	4.58
40	300229.SZ	拓尔思	54.99	4.33
41	300231.SZ	银信科技	49.18	6.38
42	300235.SZ	方直科技	92.07	6.53
43	300245.SZ	天玑科技	64.90	6.52
44	300248.SZ	新开普	84.92	4.16
45	300264.SZ	佳创视讯	96.23	2.63
46	300271.SZ	华宇软件	37.67	4.63
47	300275.SZ	梅安森	28.64	4.27
48	300290.SZ	荣科科技	44.19	6.01
49	300300.SZ	汉鼎股份	74.16	6.48
50	300302.SZ	同有科技	84.98	3.47
51	300311.SZ	任子行	79.58	4.74
52	300330.SZ	华虹计通	76.63	4.16

序号	证券代码	证券简称	市盈率 (PE)	市净率 (PB)
53	300333.SZ	兆日科技	41.90	2.64
54	300339.SZ	润和软件	41.19	4.36
55	300348.SZ	长亮科技	69.51	3.59
56	300352.SZ	北信源	71.49	7.48
57	300359.SZ	全通教育	70.06	8.61
58	300365.SZ	恒华科技	40.15	5.07
59	300366.SZ	创意信息	47.29	6.53
60	300369.SZ	绿盟科技	64.37	8.94
61	300377.SZ	赢时胜	51.92	5.49
62	300378.SZ	鼎捷软件	37.58	3.17
63	300379.SZ	东方通	61.36	9.34
64	300380.SZ	安硕信息	47.51	5.60
65	600289.SH	亿阳信通	58.70	2.60
66	600406.SH	国电南瑞	21.43	5.48
67	600446.SH	金证股份	66.10	10.40
68	600570.SH	恒生电子	41.03	7.74
69	600571.SH	信雅达	32.76	4.83
70	600588.SH	用友软件	30.61	5.32
71	600718.SH	东软集团	36.68	2.81
72	600728.SH	佳都科技	75.73	6.45
73	600845.SH	宝信软件	35.13	4.28
74	600850.SH	华东电脑	27.69	5.24
平均值			52.86	5.17

注：1、市盈率 P/E=该公司 2014 年 3 月 31 日总市值/该公司 2013 年度归属于母公司股东的净利润；

2、市净率 P/B=该公司 2014 年 3 月 31 日总市值/该公司 2014 年一季度末归属于母公司股东的净资产。

数据来源：Wind 资讯

根据上表数据，“软件和信息技术服务业”的上市公司的平均市盈率和平均市净率分别为 52.86 倍和 5.17 倍。以标的公司 2013 年度归属于母公司股东的净利润为基数，本次交易定价的市盈率为 18.68 倍，远低于“软件和信息技术服务业”上市公司的平均水平。以标的公司截至报告期末的净资产为基数，本次交易

定价的市净率为 8.23 倍，高于同行业上市公司的平均水平，主要原因系滨河创新主要从事银行业自助网点整体解决方案以及其他 IT 系统相关业务，是典型的技术密集型公司，净资产规模相对有限，同时，同行业上市公司以发行股票等方式募集资金，借助资本市场充实了资金实力，使得其净资产规模普遍较大，而滨河创新的净资产主要来自管理层的资本投入和经营利润等，净资产规模相对较小。

5、从可比交易的市盈率与市净率角度分析，近期国内上市公司并购从事金融行业信息化相关业务的公司的交易估值情况具体如下：

上市公司名称		立思辰	润和软件	中科金财
标的公司名称		汇金科技	捷科智诚	滨河创新
收购股权比例		100%	100%	100%
评估基准日		2013.12.31	2013.12.31	2014.03.31
标的股权交易价格		40,000.00	72,000.00	79,800.00
基准日归属于母公司股东的所有者权益		18,832.70	7,058.43	9,694.50
2013 年度标的公司归属于母公司股东的净利润		3,561.61	3,273.27	4,271.02
2014 年度标的公司归属于母公司股东的（预测）净利润		3,558.86	4,855.97	6,068.91
交易市盈率	基于 2013 年度净利润	11.23	22.00	18.68
	基于 2014 年度净利润	11.24	14.83	13.15
交易市净率		2.12	10.20	8.23

根据上述可比交易的市盈率和市净率情况，中科金财本次收购滨河创新 100% 股权的交易市盈率和市净率符合同行业公司的水平，定价具有合理性。

综上所述，本次交易拟购买资产定价合理、公允，充分保证了上市公司及全体股东的利益。

（四）本次交易后公司不存在摊薄每股收益的填补回报的情况

本次交易前，公司在 2014 年 1-6 月份实现归属于母公司股东的净利润对应交易前公司总股本的每股收益为 0.24 元；假设本次交易在 2014 年期初完成，公司在 2014 年的备考归属于母公司所有者的净利润对应交易后公司总股本每股收

益为 0.36 元；公司在本次交易后的每股收益上升 0.12 元，不存在因本次交易而导致即期每股收益被摊薄的情况。具体情况如下表所示：

项目	2014 年 1-6 月份	
	实际数据	备考数据
总股本（股）	125,635,561	158,477,511
归属于母公司股东净利润（万元）	2,959.76	5,655.45
每股收益（元/股）	0.24	0.36

注：按照重组配套募集资金发股上限计算，本次交易完成后上市公司总股本变更为 132,078,652 股；发行股份价格为中科金财本次发行股份购买资产的董事会决议公告日前 20 个交易日公司股票交易均价，即 27.20 元/股。2014 年 9 月 10 日，公司召开了 2014 年第二次临时股东大会，审议通过公司 2014 年半年度权益分派方案，即以总股本 104,696,301 股为基数，以资本公积金向全体股东每 10 股转增 2 股。根据公司 2014 年半年度权益分派方案，中科金财将本次交易中的股票发行价格由 27.20 元/股调整为 22.67 元/股。

第十五节 独立董事及中介机构关于本次交易的意见

一、独立董事意见

根据《中华人民共和国公司法》、《中华人民共和国证券法》、《上市公司重大资产重组管理办法》、《上市公司证券发行管理办法》、《关于规范上市公司重大资产重组若干问题的规定》、《公开发行证券的公司信息披露内容与格式准则第26号——上市公司重大资产重组申请文件》、《中小企业板信息披露业务备忘录第17号：重大资产重组相关事项》等相关法律、法规、规范性文件及《北京中科金财科技股份有限公司章程》的规定，我们作为公司的独立董事，参加了公司于2014年8月4日召开的第三届董事会第八次会议，审阅了公司本次交易的相关文件，我们同意公司本次交易方案。现基于独立判断立场就公司本次交易发表如下意见：

1、公司本次交易的相关议案在提交本次董事会审议前我们已经事先认可。

2、公司本次交易构成重大资产重组，同时构成关联交易，本次董事会在审议与本次交易有关的议案时，关联董事依法回避了表决。公司本次董事会会议的召集、召开、表决程序和方式符合《中华人民共和国公司法》、《北京中科金财科技股份有限公司章程》的相关规定，表决结果合法、有效。

3、公司本次交易的评估机构中联资产评估集团有限公司（以下简称“评估机构”）具有证券期货相关业务资格，评估机构及经办评估师与公司、交易对方及标的资产均不存在关联关系，不存在除专业收费外的现实的和预期的利害关系，评估机构具有独立性。

评估机构对标的资产进行评估的过程所采用的假设前提参照了国家相关法律、法规，综合考虑了市场评估过程中通用的惯例或准则，其假设符合标的资产的实际情况，假设前提合理，评估机构在评估方法选取方面，综合考虑了标的资产行业特点和资产的实际状况，评估方法选择恰当、合理；预期未来收入增长幅度、折现率等重要评估参数取值合理，评估结果公允合理。本次交易公司拟购买标的资产的交易价格以评估值为依据协商确定，定价依据与交易价格公允，不会

损害其他中小投资者利益。

4、公司本次交易完成以后，有利于公司进一步提高资产质量，扩大业务规模，提升市场竞争力，增强盈利能力，有利于公司的可持续发展，符合公司和全体股东的利益。

5、公司本次交易的方案及签订的相关协议，符合《中华人民共和国公司法》、《中华人民共和国证券法》、《上市公司重大资产重组管理办法》、《上市公司证券发行管理办法》、《关于规范上市公司重大资产重组若干问题的规定》、《公开发行证券的公司信息披露内容与格式准则第26号——上市公司重大资产重组申请文件》、《中小企业板信息披露业务备忘录第17号：重大资产重组相关事项》等相关法律、法规、规范性文件的规定，公司本次交易的方案具备可行性和可操作性。

6、公司本次交易尚需公司股东大会批准和中国证监会核准。

综上所述，我们同意公司本次交易的方案。

二、独立财务顾问意见

独立财务顾问参照《公司法》、《证券法》、《重组管理办法》、《上市公司重大资产重组财务顾问业务指引》等法律、法规和相关规定，通过尽职调查和对本报告书等信息披露文件的审慎核查后，出具了《中信证券股份有限公司关于北京中科金财科技股份有限公司发行股份及支付现金购买资产并募集配套资金暨关联交易之独立财务顾问报告》，认为：

“本次交易符合国家有关法律、法规和政策的规定，体现了公平、公正、公开的原则；本次交易有利于提高上市公司资产质量和盈利能力、促进上市公司的长远发展，符合上市公司和全体股东的利益；在相关各方充分履行承诺的情况下，不会损害非关联股东的利益，对中小股东公平、合理，有利于上市公司的可持续发展。”

三、法律顾问意见

本公司聘请了北京大成律师事务所作为本次交易的法律顾问。根据北京大成

律师事务所出具的法律意见书，对本次交易结论性意见如下：

本次重组符合《重组管理办法》等法律、法规规定的相关实质性条件，截至本法律意见书出具日已经履行的批准和授权程序合法有效。根据相关规定，在获得以下授权或批准后，中科金财实施本次重组并不存在法律障碍：

- 1、中科金财股东大会履行法定程序审议批准本次重组；
- 2、中国证监会核准本次重组。

第十六节 上市公司董事及有关中介机构的声明

上市公司董事声明

本公司全体董事承诺《北京中科金财科技股份有限公司发行股份及支付现金购买资产并募集配套资金暨关联交易报告书》及其摘要的内容不存在虚假记载、误导性陈述或者重大遗漏，并对其真实性、准确性、完整性承担个别和连带的法律责任。

全体董事：

朱烨东

沈 飒

杨 阳

贺 岩

李明珠

蔡 迦

宁家骏

赵 燕

白 涛

北京中科金财科技股份有限公司

年 月 日

独立财务顾问声明

本公司同意《北京中科金财科技股份有限公司发行股份及支付现金购买资产并募集配套资金暨关联交易报告书》及其摘要中引用本公司出具的独立财务顾问报告的内容，且所引用内容已经本公司审阅，确认《北京中科金财科技股份有限公司发行股份及支付现金购买资产并募集配套资金暨关联交易报告书》及其摘要不致因引用前述内容而出现虚假记载、误导性陈述或重大遗漏，并对其真实性、准确性和完整性承担相应的法律责任。

法定代表人（或授权代表）：

闫建霖

项目主办人：

黄新炎

王明希

项目协办人：

王冬

胡建飞

中信证券股份有限公司

年 月 日

律师事务所声明

本所及经办律师同意《北京中科金财科技股份有限公司发行股份及支付现金购买资产并募集配套资金暨关联交易报告书》及其摘要中引用本所出具的法律意见书的内容，且所引用内容已经本所及本所经办律师审阅，确认《北京中科金财科技股份有限公司发行股份及支付现金购买资产并募集配套资金暨关联交易报告书》及其摘要不致因引用前述内容而出现虚假记载、误导性陈述或重大遗漏，并对其真实性、准确性和完整性承担相应的法律责任。

律师事务所负责人：

彭雪峰

经办律师：

张洪

陈晖

北京大成律师事务所

年 月 日

会计师事务所声明

本所及签字注册会计师同意《北京中科金财科技股份有限公司发行股份及支付现金购买资产并募集配套资金暨关联交易报告书》及其摘要中引用本所出具的审计报告和盈利预测审核报告相关内容，且所引用内容已经本所及签字注册会计师审阅，确认《北京中科金财科技股份有限公司发行股份及支付现金购买资产并募集配套资金暨关联交易报告书》及其摘要不致因引用前述内容而出现虚假记载、误导性陈述或重大遗漏，并对其真实性、准确性和完整性承担相应的法律责任。

会计师事务所负责人：

朱建弟

签字注册会计师：

王云成

汪沛

李璟

立信会计师事务所（特殊普通合伙）

年 月 日

资产评估机构声明

本公司及签字注册资产评估师同意《北京中科金财科技股份有限公司发行股份及支付现金购买资产并募集配套资金暨关联交易报告书》及其摘要中引用本公司出具的评估数据，且所引用评估数据已经本公司及签字注册资产评估师审阅，确认《北京中科金财科技股份有限公司发行股份及支付现金购买资产并募集配套资金暨关联交易报告书》及其摘要不致因引用前述内容而出现虚假记载、误导性陈述或重大遗漏，并对其真实性、准确性和完整性承担相应的法律责任。

资产评估机构负责人：

沈琦

签字注册资产评估师：

鲁杰钢

范树奎

中联资产评估集团有限公司

年 月 日

第十七节 与本次交易有关的证券服务机构

一、独立财务顾问

机构名称	:	中信证券股份有限公司
法定代表人	:	王东明
注册地址	:	广东省深圳市福田区中心三路8号卓越时代广场（二期）北座
联系地址	:	北京市朝阳区亮马桥路48号中信证券大厦25层
联系电话	:	010-6083 3031
传真号码	:	010-6083 3083
经办人员	:	王明希、黄新炎、王冬、胡蒲娟、舒博、胡建飞

二、律师事务所

机构名称	:	北京大成律师事务所
机构负责人	:	彭雪峰
联系地址	:	北京市朝阳区东大桥路9号侨福芳草地D座7层
联系电话	:	010-5813 7788
传真号码	:	010-5813 7799
经办律师	:	张洪、陈晖

三、会计师事务所

机构名称	:	立信会计师事务所（特殊普通合伙）
机构负责人	:	朱建弟
联系地址	:	上海市南京东路61号黄浦金融大厦4层
联系电话	:	021-63391515
传真号码	:	021-63392558
注册会计师	:	王云成、汪沛、李璟

四、资产评估机构

机构名称	:	中联资产评估集团有限公司
机构负责人	:	沈琦
联系地址	:	北京市西城区复兴门内大街28号凯晨世贸中心东座F4层
联系电话	:	010-8800 0000
传真号码	:	010-8800 0006
注册资产评估师	:	鲁杰钢、范树奎

第十八节 备查文件

- 1、北京中科金财股份有限公司第三届董事会第八次会议决议
- 2、北京中科金财科技股份有限公司独立董事关于公司发行股份及支付现金购买资产并募集配套资金暨关联交易的事前认可意见和独立意见函
- 3、立信会计师事务所(特殊普通合伙)对滨河创新出具的信会师报字(2014)第 250207 号《审计报告》、信会师报字(2014)第 250263 号《审计报告》
- 4、立信会计师事务所(特殊普通合伙)根据本次重大资产重组完成后的架构编制的信会师报字(2014)第 211147 号《备考审计报告》、信会师报字(2014)第 211275 号《备考审计报告》
- 5、立信会计师事务所(特殊普通合伙)对滨河创新出具的信会师报字(2014)第 250208 号《盈利预测审核报告》
- 6、立信会计师事务所(特殊普通合伙)根据本次重大资产重组完成后的架构编制的信会师报字(2014)第 211148 号《备考盈利预测审核报告》
- 7、中联资产评估集团有限公司对滨河创新出具的《资产评估报告》(中联评报字[2014]第 645 号)
- 8、北京中科金财科技股份有限公司与刘开同、董书倩、刘运龙、天津滨河数据信息技术有限公司签署的《发行股份及支付现金购买资产协议》、《盈利补偿协议》、《盈利补偿协议之补充协议》；北京中科金财科技股份有限公司与杨承宏、赫喆、谢晓梅、周惠明、张伟和吴红心签署的《股份认购协议》
- 9、中信证券股份有限公司出具的《独立财务顾问报告》
- 10、北京大成律师事务所出具的《法律意见书》
- 11、刘开同、董书倩、刘运龙、天津滨河数据信息技术有限公司以及杨承宏、赫喆、谢晓梅、周惠明、张伟和吴红心出具的关于股份锁定期的承诺

（此页无正文，为《北京中科金财科技股份有限公司发行股份及支付现金购买资产并募集配套资金暨关联交易报告书》之盖章页）

北京中科金财科技股份有限公司

年 月 日