

上海汉得信息技术股份有限公司

审计报告及财务报表

2011 年度

上海汉得信息技术股份有限公司

审计报告及财务报表

(2011年1月1日至2011年12月31日止)

	目 录	页 次
一、	审计报告	1-2
二、	财务报表	
	资产负债表和合并资产负债表	1-4
	利润表和合并利润表	5-6
	现金流量表和合并现金流量表	7-8
	所有者权益变动表和合并所有者权益变动表	9-12
	财务报表附注	1-66

审计报告

信会师报字[2012]第 112309 号

上海汉得信息技术股份有限公司全体股东：

我们审计了后附的上海汉得信息技术股份有限公司（以下简称贵公司）财务报表，包括 2011 年 12 月 31 日的资产负债表和合并资产负债表、2011 年度的利润表和合并利润表、2011 年度的现金流量表和合并现金流量表、2011 年度的所有者权益变动表和合并所有者权益变动表以及财务报表附注。

一、管理层对财务报表的责任

编制和公允列报财务报表是贵公司管理层的责任。这种责任包括：（1）按照企业会计准则的规定编制财务报表，并使其实现公允反映；（2）设计、执行和维护必要的内部控制，以使财务报表不存在由于舞弊或错误导致的重大错报。

二、注册会计师的责任

我们的责任是在执行审计工作的基础上对财务报表发表审计意见。我们按照中国注册会计师审计准则的规定执行了审计工作。中国注册会计师审计准则要求我们遵守中国注册会计师职业道德守则，计划和执行审计工作以对财务报表是否不存在重大错报获取合理保证。

审计工作涉及实施审计程序，以获取有关财务报表金额和披露的审计证据。选择的审计程序取决于注册会计师的判断，包括对由于舞弊或错误导致的财务报表重大错报风险的评估。在进行风险评估时，注册会计师考虑与财务报表编制和公允列报相关的内部控制，以设计恰当的审计程序，但目的并非对内部控制的有效性发表意见。审计工作还包括评价管理层选用会计政策的恰当性和作出会计估计的合理性，以及评价财务报表的总体列报。

我们相信，我们获取的审计证据是充分、适当的，为发表审计意见提供了基础。

三、审计意见

我们认为，贵公司财务报表在所有重大方面按照企业会计准则的规定编制，公允反映了贵公司 2011 年 12 月 31 日的财务状况以及 2011 年度的经营成果和现金流量。

立信会计师事务所
(特殊普通合伙)

中国注册会计师：

林伟

中国注册会计师：

何剑

中国·上海

二〇一二年四月十七日

上海汉得信息技术股份有限公司
 资产负债表
 2011年12月31日
 (除特别注明外, 金额单位均为人民币元)

资 产	附注十二	期末余额	年初余额
流动资产:			
货币资金		926,179,727.85	170,292,450.72
交易性金融资产			
应收票据		10,466,951.37	3,827,292.55
应收账款	(一)	130,895,465.38	75,180,385.18
预付款项		9,791,609.26	4,478,898.26
应收利息		15,648,713.09	
应收股利			
其他应收款	(二)	13,719,767.87	6,264,630.82
存货			918,012.92
一年内到期的非流动资产			
其他流动资产			
流动资产合计		1,106,702,234.82	260,961,670.45
非流动资产:			
可供出售金融资产			
持有至到期投资			
长期应收款			
长期股权投资	(三)	574,886.68	574,886.68
投资性房地产			
固定资产		8,005,236.59	3,886,052.52
在建工程			
工程物资			
固定资产清理			
生产性生物资产			
油气资产			
无形资产		196,469.01	251,882.25
开发支出			
商誉			
长期待摊费用		441,294.34	1,240,204.53
递延所得税资产		3,079,715.87	1,224,866.28
其他非流动资产		2,675,000.00	2,975,000.00
非流动资产合计		14,972,602.49	10,152,892.26
资产总计		1,121,674,837.31	271,114,562.71

后附财务报表附注为财务报表的组成部分。

企业法定代表人:

主管会计工作负责人:

会计机构负责人:

上海汉得信息技术股份有限公司
 资产负债表（续）
 2011年12月31日
 （除特别注明外，金额单位均为人民币元）

负债和所有者权益（或股东权益）	附注十二	期末余额	年初余额
流动负债：			
短期借款			
交易性金融负债			
应付票据			
应付账款		6,480,548.66	3,725,329.39
预收款项		5,689,824.83	4,960,457.37
应付职工薪酬		37,171,586.94	30,947,750.55
应交税费		9,770,316.98	2,975,671.73
应付利息			
应付股利			
其他应付款		5,148,559.62	5,355,370.54
一年内到期的非流动负债			
其他流动负债			
流动负债合计		64,260,837.03	47,964,579.58
非流动负债：			
长期借款			
应付债券			
长期应付款			
专项应付款			
预计负债			
递延所得税负债			
其他非流动负债			
非流动负债合计			
负债合计		64,260,837.03	47,964,579.58
所有者权益（或股东权益）：			
实收资本（或股本）		168,007,774.00	85,724,482.00
资本公积		747,973,060.48	55,076,131.59
减：库存股		65,000.00	
专项储备			
盈余公积		15,760,411.66	6,373,797.57
一般风险准备			
未分配利润		125,737,754.14	75,975,571.97
所有者权益（或股东权益）合计		1,057,414,000.28	223,149,983.13
负债和所有者权益（或股东权益）总计		1,121,674,837.31	271,114,562.71

后附财务报表附注为财务报表的组成部分。

企业法定代表人：

主管会计工作负责人：

会计机构负责人：

上海汉得信息技术股份有限公司
合并资产负债表
2011年12月31日
(除特别注明外, 金额单位均为人民币元)

资 产	附注五	期末余额	年初余额
流动资产:			
货币资金	(一)	936,666,012.17	171,545,154.07
结算备付金			
拆出资金			
交易性金融资产			
应收票据	(二)	10,466,951.37	3,827,292.55
应收账款	(四)	124,676,216.23	74,590,253.79
预付款项	(六)	9,806,457.52	4,534,626.70
应收保费			
应收分保账款			
应收分保合同准备金			
应收利息	(三)	15,648,713.09	
应收股利			
其他应收款	(五)	11,475,030.78	5,684,555.49
买入返售金融资产			
存货	(七)		918,012.92
一年内到期的非流动资产			
其他流动资产			
流动资产合计		1,108,739,381.16	261,099,895.52
非流动资产:			
发放委托贷款及垫款			
可供出售金融资产			
持有至到期投资			
长期应收款			
长期股权投资			
投资性房地产			
固定资产	(八)	8,172,666.22	3,886,052.52
在建工程			
工程物资			
固定资产清理			
生产性生物资产			
油气资产			
无形资产	(九)	196,469.01	251,882.25
开发支出			
商誉			
长期待摊费用	(十)	441,294.34	1,240,204.53
递延所得税资产	(十一)	2,779,455.49	1,020,546.39
其他非流动资产	(十三)	2,675,000.00	2,975,000.00
非流动资产合计		14,264,885.06	9,373,685.69
资产总计		1,123,004,266.22	270,473,581.21

后附财务报表附注为财务报表的组成部分。

企业法定代表人:

主管会计工作负责人:

会计机构负责人:

上海汉得信息技术股份有限公司
合并资产负债表（续）
2011年12月31日
（除特别注明外，金额单位均为人民币元）

负债和所有者权益（或股东权益）	附注五	期末余额	年初余额
流动负债：			
短期借款			
向中央银行借款			
吸收存款及同业存放			
拆入资金			
交易性金融负债			
应付票据			
应付账款	(十四)	7,457,091.23	3,725,329.38
预收款项	(十五)	5,689,824.83	4,960,457.37
卖出回购金融资产款			
应付手续费及佣金			
应付职工薪酬	(十六)	37,171,586.94	31,154,897.97
应交税费	(十七)	10,887,729.78	3,430,305.18
应付利息			
应付股利			
其他应付款	(十八)	5,367,072.60	4,942,873.33
应付分保账款			
保险合同准备金			
代理买卖证券款			
代理承销证券款			
一年内到期的非流动负债			
其他流动负债			
流动负债合计		66,573,305.38	48,213,863.23
非流动负债：			
长期借款			
应付债券			
长期应付款			
专项应付款			
预计负债			
递延所得税负债			
其他非流动负债			
非流动负债合计			
负债合计		66,573,305.38	48,213,863.23
所有者权益（或股东权益）：			
实收资本（或股本）	(十九)	168,007,774.00	85,724,482.00
资本公积	(二十一)	751,165,482.46	58,268,553.57
减：库存股	(二十)	65,000.00	
专项储备			
盈余公积	(二十二)	15,760,411.66	6,373,797.57
一般风险准备			
未分配利润	(二十三)	121,669,534.99	72,003,041.22
外币报表折算差额		-107,242.27	-110,156.38
归属于母公司所有者权益合计		1,056,430,960.84	222,259,717.98
少数股东权益			
所有者权益（或股东权益）合计		1,056,430,960.84	222,259,717.98
负债和所有者权益（或股东权益）总计		1,123,004,266.22	270,473,581.21

后附财务报表附注为财务报表的组成部分。

企业法定代表人：

主管会计工作负责人：

会计机构负责人：

上海汉得信息技术股份有限公司
利润表
2011 年度
 (除特别注明外, 金额单位均为人民币元)

项 目	附注十二	本期金额	上期金额
一、营业收入	(四)	503,942,268.42	356,985,573.22
减：营业成本	(四)	335,068,269.30	228,689,442.41
营业税金及附加		19,827,440.88	13,133,142.68
销售费用		28,064,103.05	24,346,772.77
管理费用		46,341,980.85	35,447,031.08
财务费用		-25,350,555.02	-3,661,980.61
资产减值损失		8,282,776.37	5,097,190.92
加：公允价值变动收益（损失以“-”号填列）			
投资收益（损失以“-”号填列）			
其中：对联营企业和合营企业的投资收益			
二、营业利润（亏损以“-”填列）		91,708,252.99	53,933,973.97
加：营业外收入		17,646,480.18	15,448,458.74
减：营业外支出		11,013.70	59,368.40
其中：非流动资产处置损失		11,013.70	59,368.40
三、利润总额（亏损总额以“-”号填列）		109,343,719.47	69,323,064.31
减：所得税费用		15,477,578.61	5,585,088.63
四、净利润（净亏损以“-”号填列）		93,866,140.86	63,737,975.68
五、每股收益：			
（一）基本每股收益		0.58	0.53
（二）稀释每股收益		0.58	0.53
六、其他综合收益			
七、综合收益总额		93,866,140.86	63,737,975.68

后附财务报表附注为财务报表的组成部分。

企业法定代表人：

主管会计工作负责人：

会计机构负责人：

上海汉得信息技术股份有限公司
合并利润表
2011年度
(除特别注明外, 金额单位均为人民币元)

项 目	附注五	本期金额	上期金额
一、营业总收入		520,493,452.28	361,112,821.02
其中：营业收入	(二十四)	520,493,452.28	361,112,821.02
利息收入			
已赚保费			
手续费及佣金收入			
二、营业总成本		428,782,929.99	307,459,754.20
其中：营业成本	(二十四)	344,081,804.51	228,689,442.41
利息支出			
手续费及佣金支出			
退保金			
赔付支出净额			
提取保险合同准备金净额			
保单红利支出			
分保费用			
营业税金及附加	(二十五)	19,827,440.88	13,133,142.68
销售费用	(二十六)	28,064,103.05	24,346,772.77
管理费用	(二十七)	53,582,395.04	41,642,569.17
财务费用	(二十八)	-25,331,324.14	-3,649,992.84
资产减值损失	(二十九)	8,558,510.65	3,297,820.01
加：公允价值变动收益（损失以“-”号填列）			
投资收益（损失以“-”号填列）			
其中：对联营企业和合营企业的投资收益			
汇兑收益（损失以“-”号填列）			
三、营业利润（亏损以“-”号填列）		91,710,522.29	53,653,066.82
加：营业外收入	(三十)	17,646,493.66	15,450,618.48
减：营业外支出	(三十一)	11,909.06	59,368.40
其中：非流动资产处置损失		11,013.70	59,368.40
四、利润总额（亏损总额以“-”号填列）		109,345,106.89	69,044,316.90
减：所得税费用	(三十二)	15,574,654.43	5,765,369.26
五、净利润（净亏损以“-”号填列）		93,770,452.46	63,278,947.64
其中：被合并方在合并前实现的净利润			
归属于母公司所有者的净利润		93,770,452.46	63,278,947.64
少数股东损益			
六、每股收益：			
（一）基本每股收益	(三十三)	0.58	0.53
（二）稀释每股收益	(三十三)	0.58	0.53
七、其他综合收益	(三十四)	2,914.11	-53,648.43
八、综合收益总额		93,773,366.57	63,225,299.21
归属于母公司所有者的综合收益总额		93,773,366.57	63,225,299.21
归属于少数股东的综合收益总额			

后附财务报表附注为财务报表的组成部分。

企业法定代表人：

主管会计工作负责人：

会计机构负责人：

上海汉得信息技术股份有限公司
现金流量表
2011 年度
(除特别注明外, 金额单位均为人民币元)

项 目	本期金额	上期金额
一、经营活动产生的现金流量		
销售商品、提供劳务收到的现金	444,344,381.73	341,769,194.24
收到的税费返还		171,453.46
收到其他与经营活动有关的现金	27,482,354.07	17,664,311.57
经营活动现金流入小计	471,826,735.80	359,604,959.27
购买商品、接受劳务支付的现金	175,827,879.25	135,022,729.27
支付给职工以及为职工支付的现金	186,439,950.08	135,116,727.08
支付的各项税费	31,919,497.39	24,802,910.72
支付其他与经营活动有关的现金	42,487,031.55	27,795,680.51
经营活动现金流出小计	436,674,358.27	322,738,047.58
经营活动产生的现金流量净额	35,152,377.53	36,866,911.69
二、投资活动产生的现金流量		
收回投资收到的现金		
取得投资收益所收到的现金		
处置固定资产、无形资产和其他长期资产收回的现金净额	296,174.07	153,406.85
处置子公司及其他营业单位收到的现金净额		
收到其他与投资活动有关的现金		
投资活动现金流入小计	296,174.07	153,406.85
购建固定资产、无形资产和其他长期资产支付的现金	14,980,249.83	6,154,313.05
投资支付的现金	1,000,000.00	
取得子公司及其他营业单位支付的现金净额		
支付其他与投资活动有关的现金		
投资活动现金流出小计	15,980,249.83	6,154,313.05
投资活动产生的现金流量净额	-15,684,075.76	-6,000,906.20
三、筹资活动产生的现金流量		
吸收投资收到的现金	771,878,094.68	
取得借款收到的现金		
发行债券收到的现金		
收到其他与筹资活动有关的现金		
筹资活动现金流入小计	771,878,094.68	
偿还债务支付的现金		
分配股利、利润或偿付利息支付的现金	34,717,344.60	
支付其他与筹资活动有关的现金	631,050.00	
筹资活动现金流出小计	35,348,394.60	
筹资活动产生的现金流量净额	736,529,700.08	
四、汇率变动对现金及现金等价物的影响	-110,724.72	1,290,797.36
五、现金及现金等价物净增加额	755,887,277.13	32,156,802.85
加: 期初现金及现金等价物余额	170,292,450.72	138,135,647.87
六、期末现金及现金等价物余额	926,179,727.85	170,292,450.72

后附财务报表附注为财务报表的组成部分。

企业法定代表人:

主管会计工作负责人:

会计机构负责人:

上海汉得信息技术股份有限公司
合并现金流量表
2011 年度
(除特别注明外, 金额单位均为人民币元)

项 目	附注五	本期金额	上期金额
一、经营活动产生的现金流量			
销售商品、提供劳务收到的现金		467,997,487.38	346,154,527.43
客户存款和同业存放款项净增加额			
向中央银行借款净增加额			
向其他金融机构拆入资金净增加额			
收到原保险合同保费取得的现金			
收到再保险业务现金净额			
保户储金及投资款净增加额			
处置交易性金融资产净增加额			
收取利息、手续费及佣金的现金			
拆入资金净增加额			
回购业务资金净增加额			
收到的税费返还		4,652.70	200,919.19
收到其他与经营活动有关的现金	(三十五)	30,032,044.14	17,668,065.99
经营活动现金流入小计		498,034,184.22	364,023,512.61
购买商品、接受劳务支付的现金		177,432,927.70	136,281,461.08
客户贷款及垫款净增加额			
存放中央银行和同业款项净增加额			
支付原保险合同赔付款项的现金			
支付利息、手续费及佣金的现金			
支付保单红利的现金			
支付给职工以及为职工支付的现金		195,854,602.70	138,763,354.70
支付的各项税费		32,415,825.03	24,417,493.52
支付其他与经营活动有关的现金	(三十五)	47,778,734.44	30,531,496.90
经营活动现金流出小计		453,482,089.87	329,993,806.20
经营活动产生的现金流量净额		44,552,094.35	34,029,706.41
二、投资活动产生的现金流量			
收回投资收到的现金			
取得投资收益所收到的现金			
处置固定资产、无形资产和其他长期资产收回的现金净额		296,174.07	153,406.85
处置子公司及其他营业单位收到的现金净额			
收到其他与投资活动有关的现金			
投资活动现金流入小计		296,174.07	153,406.85
购建固定资产、无形资产和其他长期资产支付的现金		15,149,299.79	6,154,313.05
投资支付的现金		1,000,000.00	
质押贷款净增加额			
取得子公司及其他营业单位支付的现金净额			
支付其他与投资活动有关的现金			
投资活动现金流出小计		16,149,299.79	6,154,313.05
投资活动产生的现金流量净额		-15,853,125.72	-6,000,906.20
三、筹资活动产生的现金流量			
吸收投资收到的现金		771,878,094.68	
其中：子公司吸收少数股东投资收到的现金			
取得借款收到的现金			
发行债券收到的现金			
收到其他与筹资活动有关的现金			
筹资活动现金流入小计		771,878,094.68	
偿还债务支付的现金			
分配股利、利润或偿付利息支付的现金		34,717,344.60	
其中：子公司支付给少数股东的股利、利润			
支付其他与筹资活动有关的现金	(三十五)	631,050.00	
筹资活动现金流出小计		35,348,394.60	
筹资活动产生的现金流量净额		736,529,700.08	
四、汇率变动对现金及现金等价物的影响		-107,810.61	1,237,148.93
五、现金及现金等价物净增加额		765,120,858.10	29,265,949.14
加：期初现金及现金等价物余额		171,545,154.07	142,279,204.93
六、期末现金及现金等价物余额		936,666,012.17	171,545,154.07

后附财务报表附注为财务报表的组成部分。

企业法定代表人：

主管会计工作负责人：

会计机构负责人：

上海汉得信息技术股份有限公司
所有者权益变动表
2011年度
(除特别注明外, 金额单位均为人民币元)

项目	本期金额							
	实收资本(或股本)	资本公积	减:库存股	专项储备	盈余公积	一般风险准备	未分配利润	所有者权益合计
一、上年年末余额	85,724,482.00	55,076,131.59			6,373,797.57		75,975,571.97	223,149,983.13
加: 会计政策变更								
前期差错更正								
其他								
二、本年初余额	85,724,482.00	55,076,131.59			6,373,797.57		75,975,571.97	223,149,983.13
三、本期增减变动金额(减少以“-”号填列)	82,283,292.00	692,896,928.89	65,000.00		9,386,614.09		49,762,182.17	834,264,017.15
(一) 净利润							93,866,140.86	93,866,140.86
(二) 其他综合收益								
上述(一)和(二)小计							93,866,140.86	93,866,140.86
(三) 所有者投入和减少资本	35,993,500.00	739,186,720.89	65,000.00					775,115,220.89
1. 所有者投入资本	35,993,500.00	735,884,594.68						771,878,094.68
2. 股份支付计入所有者权益的金额		3,868,176.21						3,868,176.21
3. 其他		-566,050.00	65,000.00					-631,050.00
(四) 利润分配					9,386,614.09		-44,103,958.69	-34,717,344.60
1. 提取盈余公积					9,386,614.09		-9,386,614.09	
2. 提取一般风险准备								
3. 对所有者(或股东)的分配							-34,717,344.60	-34,717,344.60
4. 其他								
(五) 所有者权益内部结转	46,289,792.00	-46,289,792.00						
1. 资本公积转增资本(或股本)	46,289,792.00	-46,289,792.00						
2. 盈余公积转增资本(或股本)								
3. 盈余公积弥补亏损								
4. 其他								
(六) 专项储备								
1. 本期提取								
2. 本期使用								
(七) 其他								
四、本期期末余额	168,007,774.00	747,973,060.48	65,000.00		15,760,411.66		125,737,754.14	1,057,414,000.28

后附财务报表附注为财务报表的组成部分。

企业法定代表人:

主管会计工作负责人:

会计机构负责人:

上海汉得信息技术股份有限公司

所有者权益变动表（续）

2011年度

（除特别注明外，金额单位均为人民币元）

项 目	上年同期金额							
	实收资本(或股本)	资本公积	减：库存股	专项储备	盈余公积	一般风险准备	未分配利润	所有者权益合计
一、上年年末余额	17,795,387.00				9,087,878.45		132,084,922.50	158,968,187.95
加：会计政策变更								
前期差错更正								
其他								
二、本年初余额	17,795,387.00				9,087,878.45		132,084,922.50	158,968,187.95
三、本期增减变动金额（减少以“-”号填列）	67,929,095.00	55,076,131.59			-2,714,080.88		-56,109,350.53	64,181,795.18
（一）净利润							63,737,975.68	63,737,975.68
（二）其他综合收益								
上述（一）和（二）小计							63,737,975.68	63,737,975.68
（三）所有者投入和减少资本		443,819.50						443,819.50
1. 所有者投入资本								
2. 股份支付计入所有者权益的金额								
3. 其他		443,819.50						443,819.50
（四）利润分配	67,929,095.00	45,544,433.64			6,373,797.57		-119,847,326.21	
1. 提取盈余公积					6,373,797.57		-6,373,797.57	
2. 提取一般风险准备								
3. 对所有者（或股东）的分配	67,929,095.00	45,544,433.64					-113,473,528.64	
4. 其他								
（五）所有者权益内部结转		9,087,878.45			-9,087,878.45			
1. 资本公积转增资本（或股本）								
2. 盈余公积转增资本（或股本）		9,087,878.45			-9,087,878.45			
3. 盈余公积弥补亏损								
4. 其他								
（六）专项储备								
1. 本期提取								
2. 本期使用								
（七）其他								
四、本期末余额	85,724,482.00	55,076,131.59			6,373,797.57		75,975,571.97	223,149,983.13

后附财务报表附注为财务报表的组成部分。

企业法定代表人：

主管会计工作负责人：

会计机构负责人：

上海汉得信息技术股份有限公司
合并所有者权益变动表
2011年度
(除特别注明外, 金额单位均为人民币元)

项目	本期金额									
	归属于母公司所有者权益								少数股东权益	所有者权益合计
	实收资本(或股本)	资本公积	减: 库存股	专项储备	盈余公积	一般风险准备	未分配利润	外币报表折算差额		
一、上年年末余额	85,724,482.00	58,268,553.57			6,373,797.57		72,003,041.22	-110,156.38		222,259,717.98
加: 会计政策变更										
前期差错更正										
其他										
二、本年初余额	85,724,482.00	58,268,553.57			6,373,797.57		72,003,041.22	-110,156.38		222,259,717.98
三、本期增减变动金额(减少以“-”号填列)	82,283,292.00	692,896,928.89	65,000.00		9,386,614.09		49,666,493.77	2,914.11		834,171,242.86
(一) 净利润							93,770,452.46			93,770,452.46
(二) 其他综合收益								2,914.11		2,914.11
上述(一)和(二)小计							93,770,452.46	2,914.11		93,773,366.57
(三) 所有者投入和减少资本	35,993,500.00	739,186,720.89	65,000.00							775,115,220.89
1. 所有者投入资本	35,993,500.00	735,884,594.68								771,878,094.68
2. 股份支付计入所有者权益的金额		3,868,176.21								3,868,176.21
3. 其他		-566,050.00	65,000.00							-631,050.00
(四) 利润分配					9,386,614.09		-44,103,958.69			-34,717,344.60
1. 提取盈余公积					9,386,614.09		-9,386,614.09			
2. 提取一般风险准备										
3. 对所有者(或股东)的分配							-34,717,344.60			-34,717,344.60
4. 其他										
(五) 所有者权益内部结转	46,289,792.00	-46,289,792.00								
1. 资本公积转增资本(或股本)	46,289,792.00	-46,289,792.00								
2. 盈余公积转增资本(或股本)										
3. 盈余公积弥补亏损										
4. 其他										
(六) 专项储备										
1. 本期提取										
2. 本期使用										
(七) 其他										
四、本期期末余额	168,007,774.00	751,165,482.46	65,000.00		15,760,411.66		121,669,534.99	-107,242.27		1,056,430,960.84

后附财务报表附注为财务报表的组成部分。

企业法定代表人:

主管会计工作负责人:

会计机构负责人:

上海汉得信息技术股份有限公司
合并所有者权益变动表（续）
2011 年度
（除特别注明外，金额单位均为人民币元）

项目	上年同期金额									
	归属于母公司所有者权益								少数股东权益	所有者权益合计
	实收资本(或股本)	资本公积	减：库存股	专项储备	盈余公积	一般风险准备	未分配利润	外币报表折算差额		
一、上年年末余额	17,795,387.00	3,192,421.98			9,087,878.45		128,571,419.79	-56,507.95		158,590,599.27
加：会计政策变更										
前期差错更正										
其他										
二、本年初余额	17,795,387.00	3,192,421.98			9,087,878.45		128,571,419.79	-56,507.95		158,590,599.27
三、本期增减变动金额（减少以“-”号填列）	67,929,095.00	55,076,131.59			-2,714,080.88		-56,568,378.57	-53,648.43		63,669,118.71
（一）净利润							63,278,947.64			63,278,947.64
（二）其他综合收益								-53,648.43		-53,648.43
上述（一）和（二）小计							63,278,947.64	-53,648.43		63,225,299.21
（三）所有者投入和减少资本		443,819.50								443,819.50
1. 所有者投入资本										
2. 股份支付计入所有者权益的金额										
3. 其他		443,819.50								443,819.50
（四）利润分配	67,929,095.00	45,544,433.64			6,373,797.57		-119,847,326.21			
1. 提取盈余公积					6,373,797.57		-6,373,797.57			
2. 提取一般风险准备										
3. 对所有者（或股东）的分配	67,929,095.00	45,544,433.64					-113,473,528.64			
4. 其他										
（五）所有者权益内部结转		9,087,878.45			-9,087,878.45					
1. 资本公积转增资本（或股本）										
2. 盈余公积转增资本（或股本）		9,087,878.45			-9,087,878.45					
3. 盈余公积弥补亏损										
4. 其他										
（六）专项储备										
1. 本期提取										
2. 本期使用										
（七）其他										
四、本期期末余额	85,724,482.00	58,268,553.57			6,373,797.57		72,003,041.22	-110,156.38		222,259,717.98

后附财务报表附注为财务报表的组成部分。

企业法定代表人：

主管会计工作负责人：

会计机构负责人：

上海汉得信息技术股份有限公司 二〇一一年度财务报表附注

一、 公司基本情况

上海汉得信息技术股份有限公司（以下简称“公司”或“本公司”）前身是上海全富汉得软件技术有限公司，系于 2002 年 6 月经上海市人民政府批准，由 SINO-TWINWOOD PTE., LTD 投资设立的有限公司，注册资本为 215 万美元。中华人民共和国外商投资企业批准证书的批准号为商外资沪青独资字[2002]1793。公司的企业法人营业执照注册号：310000400308460（青浦）。

2007 年投资方 SINO-TWINWOOD PTE., LTD 更名为 Hand Enterprise Solutions Pte., Ltd。

2009 年 2 月，本公司由上海全富汉得软件技术有限公司更名为上海汉得信息技术有限公司。

2009 年 10 月 30 日 Hand Enterprise Solutions Pte., Ltd 将其持有的本公司 100% 股权分别转让给上海迪宣投资管理有限公司、Inspire East Investments Limited、The China Fund, Inc.、上海得帆投资管理有限公司、上海得竞投资管理有限公司、上海得拓投资管理有限公司和上海得逸投资管理有限公司。转让完成后，上海迪宣投资管理有限公司持有本公司 50.569% 的股权，计 108.72 万美元； Inspire East Investments Limited 持有本公司 9.364% 的股权，计 20.135 万美元； The China Fund, Inc. 持有本公司 9.364% 的股权，计 20.135 万美元；上海得帆投资管理有限公司持有本公司 7.594% 的股权，计 16.33 万美元；上海得竞投资管理有限公司持有本公司 5.232% 的股权，计 11.25 万美元；上海得拓投资管理有限公司持有本公司 5.745% 的股权，计 12.35 万美元；上海得逸投资管理有限公司持有本公司 12.132% 的股权，计 26.08 万美元。

2009 年 12 月 10 日，本公司董事会作出决议，同意本公司整体变更为股份有限公司。2009 年 12 月 10 日，本公司的全体股东签订了《发起人协议》。上海商务委于 2010 年 1 月 6 日以沪商外资批[2010]28 号《市商务委关于同意上海汉得信息技术有限公司变更为外商投资股份有限公司的批复》批准本公司整体变更为股份有限公司，上海市人民政府于 2010 年 1 月 11 日颁发商外资沪股份字[2002]1793 号《中华人民共和国外商投资企业批准证书》。根据董事会决议及发起人协议，本公司各股东以其所拥有的截止 2009 年 10 月 31 日上海汉得信息技术有限公司的净资产 140,356,794.09

元按原出资比例认购公司股份，按 1: 0.6108 的比例折合股份总额，共计 8,572.4482 万股，净资产大于股本部分 54,632,312.09 元计入资本公积。立信会计师事务所有限公司就此次整体变更出具了信会师报字（2010）第 10274 号《验资报告》。上海市工商行政管理局于 2010 年 2 月 26 日换发了《企业法人营业执照》，注册号：310000400308460（市局）。

经中国证券监督管理委员会证监发行字[2010]1835 号文核准，公司于 2011 年 1 月向社会公开发行人民币普通股（A 股）3,000 万股，增加注册资本 3,000 万元，增加后的注册资本为人民币 11,572.4482 万元。公司于 2011 年 2 月 1 日在深圳证券交易所挂牌上市，深圳证券交易所创业板 A 股交易代码：300170，A 股简称：汉得信息。所属行业为电子信息类。

根据本公司 2010 年度股东大会决议，本公司以 2011 年 4 月 21 日股本 11,572.4482 万股为基数，按每 10 股由资本公积金转增 4 股，共计转增 46,289,792 股，转增后股本为 162,014,274.00 元。

经公司 2011 年度第一次临时股东大会及 2011 年度第一届董事会第十七次（临时）会议决议通过，并经中国证券监督委员会审核通过，向本公司 314 名激励对象授予 5,993,500 股限制性股票，并确定授予日为 2011 年 8 月 9 日。授予股票来源为向激励对象定向发行人民币 A 股普通股限制性股票。本次定向发行完成后本公司股本总额为 168,007,774.00 元。

截至 2011 年 12 月 31 日，本公司累计发行股本总额为 168,007,774.00 元，公司注册资本为 16,800.7774 万元，经营范围为：研究、开发和生产计算机软件、信息系统和网络产品，从事信息系统和网络产品，从事信息系统和数据管理系统的安装以及信息系统的集成，提供技术开发、咨询服务以及与该服务相关的客户支持服务，提供整体企业信息系统解决方案，销售公司自产产品。（涉及许可经营的凭许可证经营），主要产品为自产的 MAS 软件、外购软件，提供主要劳务内容为技术开发、咨询服务、客户支持服务。公司注册地：上海市青浦工业园区外青松公路 5500 号 303 室，总部办公地：上海市科苑路 151 号。

公司的基本组织架构为：

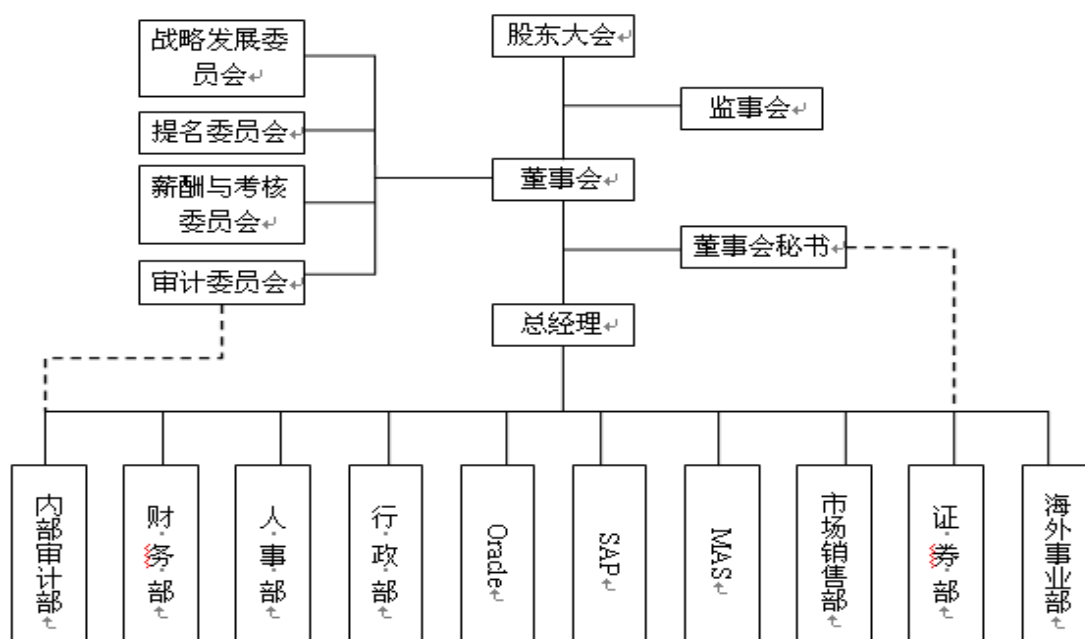

二、 主要会计政策、会计估计和前期差错

(一) 财务报表的编制基础

公司以持续经营为基础，根据实际发生的交易和事项，按照财政部于 2006 年 2 月 15 日颁布的《企业会计准则——基本准则》和 38 项具体会计准则、其后颁布的企业会计准则应用指南、企业会计准则解释及其他相关规定(以下合称“企业会计准则”)、以及中国证券监督管理委员会《公开发行证券的公司信息披露编报规则第 15 号——财务报告的一般规定》(2010 年修订)的披露规定编制财务报表。

(二) 遵循企业会计准则的声明

公司所编制的财务报表符合企业会计准则的要求，真实、完整地反映了报告期公司的财务状况、经营成果、现金流量等有关信息。

(三) 会计期间

自公历 1 月 1 日至 12 月 31 日止为一个会计年度。

(四) 记账本位币

采用人民币为记账本位币。

本公司境外子公司汉得日本株式会社以日元作为记账本位币。

(五) 同一控制下和非同一控制下企业合并的会计处理方法

1、 同一控制下企业合并

本公司在企业合并中取得的资产和负债,按照合并日在被合并方的账面价值计量。被合并各方采用的会计政策与本公司不一致的,本公司在合并日按照本公司会计政策进行调整,在此基础上按照调整后的账面价值确认。

在合并中取得的净资产账面价值与支付的合并对价账面价值(或发行股份面值总额)的差额,调整资本公积中的股本溢价,资本公积中的股本溢价不足冲减的,调整留存收益。

本公司为进行企业合并而发生的各项直接相关费用,包括为进行企业合并而支付的审计费用、评估费用、法律服务费等,于发生时计入当期损益。

企业合并中发行权益性证券发生的手续费、佣金等,抵减权益性证券溢价收入,溢价收入不足冲减的,冲减留存收益。

2、 非同一控制下的企业合并

本公司在购买日对作为企业合并对价付出的资产、发生或承担的负债按照公允价值计量。公允价值与其账面价值的差额,计入当期损益。

本公司在购买日对合并成本进行分配,确认所取得的被购买方各项可辨认资产、负债及或有负债的公允价值。

本公司对合并成本大于合并中取得的被购买方可辨认净资产公允价值份额的差额,确认为商誉;合并成本小于合并中取得的被购买方可辨认净资产公允价值份额的差额,经复核后,计入当期损益。

企业合并中取得的被购买方除无形资产外的其他各项资产(不仅限于被购买方原已确认的资产),其所带来的经济利益很可能流入本公司且公允价值能够可靠计量的,单独确认并按公允价值计量;公允价值能够可靠计量的无形资产,单独确认为无形资产并按公允价值计量;取得的被购买方除或有负债以外的其他各项负债,履行有关义务很可能导致经济利益流出本公司且公允价值能够可靠计量的,单独确认并按照公允价值计量;取得的被购买方或有负债,其公允价值能可靠计量的,单独确认为负债并按照公允价值计量。

本公司在企业合并中取得的被购买方的可抵扣暂时性差异,在购买日不符合递延所得税资产确认条件的,不予以确认。购买日后 12 个月内,如取得新的或进一步的信息表明购买日的相关情况已经存在,预期被购买方在购买日可抵扣暂时性差异带来的经济利益能够实现的,确认相关的递延所得税资产,同时减少商誉,商誉不足冲减的,差额部分确认为当期损益;除上述情况以外,确认与企业合并相关的递延所得税资产,计入当期损益。

非同一控制下企业合并，购买方为企业合并发生的审计、法律服务、评估咨询等中介费用以及其他相关管理费用，应当于发生时计入当期损益；购买方作为合并对价发行的权益性证券或债务性证券的交易费用，应当计入权益性证券或债务性证券的初始确认金额。

(六) 合并财务报表的编制方法

本公司合并财务报表的合并范围以控制为基础确定，所有子公司均纳入合并财务报表。

所有纳入合并财务报表合并范围的子公司所采用的会计政策、会计期间与本公司一致，如子公司采用的会计政策、会计期间与本公司不一致的，在编制合并财务报表时，按本公司的会计政策、会计期间进行必要的调整。对于非同一控制下企业合并取得的子公司，以购买日可辨认净资产公允价值为基础对其财务报表进行调整。合并财务报表以本公司及子公司的财务报表为基础，根据其他有关资料，按照权益法调整对子公司的长期股权投资后，由本公司编制。

合并财务报表时抵销本公司与各子公司、各子公司相互之间发生的内部交易对合并资产负债表、合并利润表、合并现金流量表、合并所有者权益变动表的影响。

子公司少数股东应占的权益和损益分别在合并资产负债表中所有者权益项目下和合并利润表中净利润项目下单独列示。子公司少数股东分担的当期亏损超过了少数股东在该子公司期初所有者权益中所享有份额而形成的余额，冲减少数股东权益。

在报告期内，若因同一控制下企业合并增加子公司的，则调整合并资产负债表的期初数；将子公司合并当期期初至报告期末的收入、费用、利润纳入合并利润表；将子公司合并当期期初至报告期末的现金流量纳入合并现金流量表，同时对比较报表的相关项目进行调整，视同合并后的报告主体在以前期间一直存在。

在报告期内，若因非同一控制下企业合并增加子公司的，则不调整合并资产负债表期初数；将子公司自购买日至报告期末的收入、费用、利润纳入合并利润表；该子公司自购买日至报告期末的现金流量纳入合并现金流量表。通过多次交易分步实现非同一控制下企业合并时，对于购买日之前持有的被购买方的股权，本公司按照该股权在购买日的公允价值进行重新计量，公允价值与其账面价值的差额计入当期投资收益。购买日之前持有的被购买方的股权涉及其他综合收益的，与其相关的其他综合收益转为购买日所属当期投资收益。

在报告期内，本公司处置子公司，则该子公司期初至处置日的收入、费用、利润纳入合并利润表；该子公司期初至处置日的现金流量纳入合并现金流量表。因处置部分股权投资或其他原因丧失了对原有子公司控制权时，对于处置后的剩余股权投资，本公司按照其在丧失控制权日的公允价值进行重新计量。处置股权取得的对价与剩余股权公允价值之和，减去按原持股比例计算应享有原有子公司自购买日开始持续

计算的净资产的份额之间的差额，计入丧失控制权当期的投资收益。与原有子公司股权投资相关的其他综合收益，在丧失控制权时转为当期投资收益。

本公司因购买少数股权新取得的长期股权投资与按照新增持股比例计算应享有子公司的可辨认净资产份额之间的差额，以及在不丧失控制权的情况下因部分处置对子公司的股权投资而取得的处置价款与处置长期股权投资相对应享有子公司净资产份额的差额，均调整合并资产负债表中的资本公积中的股本溢价，资本公积中的股本溢价不足冲减的，调整留存收益。

(七) 现金及现金等价物的确定标准

在编制现金流量表时，将本公司库存现金以及可以随时用于支付的存款确认为现金。将同时具备期限短（从购买日起三个月内到期）、流动性强、易于转换为已知现金、价值变动风险很小四个条件的投资，确定为现金等价物。

(八) 外币业务和外币报表折算

1、 外币业务

外币业务采用交易发生日的即期汇率作为折算汇率将外币金额折合成人民币记账。

外币货币性项目余额按资产负债表日即期汇率折算，由此产生的汇兑差额，除属于与购建符合资本化条件的资产相关的外币专门借款产生的汇兑差额按照借款费用资本化的原则处理外，均计入当期损益。以历史成本计量的外币非货币性项目，仍采用交易发生日的即期汇率折算，不改变其记账本位币金额。以公允价值计量的外币非货币性项目，采用公允价值确定日的即期汇率折算，由此产生的汇兑差额计入当期损益或资本公积。

2、 外币财务报表的折算

资产负债表中的资产和负债项目，采用资产负债表日的即期汇率折算；所有者权益项目除“未分配利润”项目外，其他项目采用发生时的即期汇率折算。利润表中的收入和费用项目，采用交易发生日期初期末平均汇率折算。按照上述折算产生的外币财务报表折算差额，在资产负债表所有者权益项目下单独列示。处置境外经营时，将资产负债表中所有者权益项目下列示的、与该境外经营相关的外币财务报表折算差额，自所有者权益项目转入处置当期损益；部分处置境外经营的，按处置的比例计算处置部分的外币财务报表折算差额，转入处置当期损益。

(九) 金融工具

金融工具包括金融资产、金融负债和权益工具。

1、 金融工具的分类

管理层按照取得持有金融资产和承担金融负债的目的，将其划分为：以公允价值计量且其变动计入当期损益的金融资产或金融负债，包括交易性金融资产或金融负债和直接指定为以公允价值计量且其变动计入当期损益的金融资产或金融负债；持有至到期投资；应收款项；可供出售金融资产；其他金融负债等。

2、 金融工具的确认依据和计量方法

(1) 以公允价值计量且其变动计入当期损益的金融资产（金融负债）

取得时以公允价值（扣除已宣告但尚未发放的现金股利或已到付息期但尚未领取的债券利息）作为初始确认金额，相关的交易费用计入当期损益。

持有期间将取得的利息或现金股利确认为投资收益，期末将公允价值变动计入当期损益。

处置时，其公允价值与初始入账金额之间的差额确认为投资收益，同时调整公允价值变动损益。

(2) 持有至到期投资

取得时按公允价值（扣除已到付息期但尚未领取的债券利息）和相关交易费用之和作为初始确认金额。

持有期间按照摊余成本和实际利率（如实际利率与票面利率差别较小的，按票面利率）计算确认利息收入，计入投资收益。实际利率在取得时确定，在该预期存续期间或适用的更短期间内保持不变。

处置时，将所取得价款与该投资账面价值之间的差额计入投资收益。

(3) 应收款项

公司对外销售商品或提供劳务形成的应收债权，以及公司持有的其他企业的不包括在活跃市场上有报价的债务工具的债权，包括应收账款、其他应收款、应收票据、预付账款、长期应收款等，以向购货方应收的合同或协议价款作为初始确认金额；具有融资性质的，按其现值进行初始确认。

收回或处置时，将取得的价款与该应收款项账面价值之间的差额计入当期损益。

(4) 可供出售金融资产

取得时按公允价值(扣除已宣告但尚未发放的现金股利或已到付息期但尚未领取的债券利息)和相关交易费用之和作为初始确认金额。

持有期间将取得的利息或现金股利确认为投资收益。期末以公允价值计量且将公允价值变动计入资本公积(其他资本公积)。

处置时,将取得的价款与该金融资产账面价值之间的差额,计入投资损益;同时,将原直接计入所有者权益的公允价值变动累计额对应处置部分的金额转出,计入投资损益。

(5) 其他金融负债

按其公允价值和相关交易费用之和作为初始确认金额。采用摊余成本进行后续计量。

3、 金融资产转移的确认依据和计量方法

公司发生金融资产转移时,如已将金融资产所有权上几乎所有的风险和报酬转移给转入方,则终止确认该金融资产;如保留了金融资产所有权上几乎所有的风险和报酬的,则不终止确认该金融资产。

在判断金融资产转移是否满足上述金融资产终止确认条件时,采用实质重于形式的原则。公司将金融资产转移区分为金融资产整体转移和部分转移。金融资产整体转移满足终止确认条件的,将下列两项金额的差额计入当期损益:

- (1) 所转移金融资产的账面价值;
- (2) 因转移而收到的对价,与原直接计入所有者权益的公允价值变动累计额(涉及转移的金融资产为可供出售金融资产的情形)之和。

金融资产部分转移满足终止确认条件的,将所转移金融资产整体的账面价值,在终止确认部分和未终止确认部分之间,按照各自的相对公允价值进行分摊,并将下列两项金额的差额计入当期损益:

- (1) 终止确认部分的账面价值;
- (2) 终止确认部分的对价,与原直接计入所有者权益的公允价值变动累计额中对应终止确认部分的金额(涉及转移的金融资产为可供出售金融资产的情形)之和。

金融资产转移不满足终止确认条件的,继续确认该金融资产,所收到的对价确认为一项金融负债。

4、 金融负债终止确认条件

金融负债的现时义务全部或部分已经解除的，则终止确认该金融负债或其一部分；本公司若与债权人签定协议，以承担新金融负债方式替换现存金融负债，且新金融负债与现存金融负债的合同条款实质上不同的，则终止确认现存金融负债，并同时确认新金融负债。

对现存金融负债全部或部分合同条款作出实质性修改的，则终止确认现存金融负债或其一部分，同时将修改条款后的金融负债确认为一项新金融负债。

金融负债全部或部分终止确认时，终止确认的金融负债账面价值与支付对价（包括转出的非现金资产或承担的新金融负债）之间的差额，计入当期损益。本公司若回购部分金融负债的，在回购日按照继续确认部分与终止确认部分的相对公允价值，将该金融负债整体的账面价值进行分配。分配给终止确认部分的账面价值与支付的对价（包括转出的非现金资产或承担的新金融负债）之间的差额，计入当期损益。

5、 金融资产和金融负债公允价值的确定方法

本公司采用公允价值计量的金融资产和金融负债全部活跃市场中的报价。

6、 金融资产（不含应收款项）减值准备计提

除以公允价值计量且其变动计入当期损益的金融资产外，本公司于资产负债表日对金融资产的账面价值进行检查，如果有客观证据表明某项金融资产发生减值的，计提减值准备。

（1）可供出售金融资产的减值准备：

期末如果可供出售金融资产的公允价值发生较大幅度下降，或在综合考虑各种相关因素后，预期这种下降趋势属于非暂时性的，就认定其已发生减值，将原直接计入所有者权益的公允价值下降形成的累计损失一并转出，确认减值损失。

对于已确认减值损失的可供出售债务工具，在随后的会计期间公允价值已上升且客观上与确认原减值损失确认后发生的事项有关的，原确认的减值损失予以转回，计入当期损益。

可供出售权益工具投资发生的减值损失，不得通过损益转回。

（2）持有至到期投资的减值准备：

持有至到期投资减值损失的计量比照应收款项减值损失计量方法处理。

(十) 应收款项坏账准备

1、 单项金额重大的应收款项坏账准备计提:

单项金额重大的判断依据或金额标准:

单项金额重大的具体标准为: 应收款项余额前三名且金额在 300 万元以上。

单项金额重大应收款项坏账准备的计提方法:

单独进行减值测试, 按预计未来现金流量现值低于其账面价值的差额计提坏账准备, 计入当期损益。

2、 按组合计提坏账准备应收款项:

确定组合的依据	
组合 1	除已单独计提减值准备的应收账款、其他应收款外, 公司根据以前年度与之相同或相类似的、按账龄段划分的具有类似信用风险特征的应收款项组合的实际损失率为基础, 结合现时情况分析法确定坏账准备计提的比例。
按组合计提坏账准备的计提方法	
组合 1	账龄分析法。

组合中, 采用账龄分析法计提坏账准备的:

账龄	应收账款计提比例 (%)	其他应收款计提比例 (%)
1 年以内 (含 1 年)	5	5
1 至 2 年	50	50
2 至 3 年	100	100
3 年以上	100	100

3、 单项金额虽不重大但单项计提坏账准备的应收账款:

单项计提坏账准备的理由:

经测试, 有客观证据表明单项金额虽不重大, 但因其发生了特殊减值, 不适合按照按组合计提坏账准备应收款项。

坏账准备的计提方法:

单独进行减值测试, 结合现时情况分析确定坏账准备计提的比例。

其他说明: 期末对于合并报表范围内公司的应收款项单独进行减值测试。如有客观证据表明其发生了减值的, 根据其未来现金流量现值低于其账面价值的差额, 确认减值损失, 计提坏账准备。如经测试未发现减值的, 则不计提坏账准备。

(十一) 存货

1、 存货的分类

存货分类为：库存商品等。

2、 发出存货的计价方法

存货发出时按个别认定法计价。

3、 存货可变现净值的确定依据及存货跌价准备的计提方法

期末对存货进行全面清查后，按存货的成本与可变现净值孰低提取或调整存货跌价准备。

为执行销售合同或者劳务合同而持有的存货，其可变现净值以合同价格为基础计算，若持有存货的数量多于销售合同订购数量的，超出部分的存货的可变现净值以一般销售价格为基础计算。

期末按照单个存货项目计提存货跌价准备。

以前减记存货价值的影响因素已经消失的，减记的金额予以恢复，并在原已计提的存货跌价准备金额内转回，转回的金额计入当期损益。

4、 存货的盘存制度

采用永续盘存制。

5、 低值易耗品和包装物的摊销方法

低值易耗品采用一次转销法。

(十二) 长期股权投资

1、 投资成本的确定

(1) 企业合并形成的长期股权投资

同一控制下的企业合并：公司以支付现金、转让非现金资产或承担债务方式以及以发行权益性证券作为合并对价的，在合并日按照取得被合并方所有者权益账面价值的份额作为长期股权投资的初始投资成本。长期股权投资初始投资成本与支付合并对价之间的差额，调整资本公积中的股本溢价；资本公积中的股本溢价不足冲减的，调整留存收益。合并发生的各项直接相关费用，包括为进行合并而支付的审计费用、评估费用、法律服务费用等，于发生时计入当期损益。

非同一控制下的企业合并：公司按照购买日确定的合并成本作为长期股权投资的初始投资成本。合并成本为购买日购买方为取得对被购买方的控制权而付出的资产、发生或承担的负债以及发行的权益性证券的公允价值。购买方为企业合并而发生的审计、法律服务、评估咨询等中介费用以及其他相关管理费用于发生时计入当期损益；购买方作为合并对价发行的权益性证券或债务性证券的交易费用，计入权益性证券或债务性证券的初始确认金额。通过多次交易分步实现的非同一控制下企业合并，以购买日之前所持被购买方的股权投资的账面价值与购买日新增投资成本之和，作为该项投资的初始投资成本。本公司将合并协议约定的或有对价作为企业合并转移对价的一部分，按照其在购买日的公允价值计入企业合并成本。

（2）其他方式取得的长期股权投资

以支付现金方式取得的长期股权投资，按照实际支付的购买价款作为初始投资成本。

以发行权益性证券取得的长期股权投资，按照发行权益性证券的公允价值作为初始投资成本。

投资者投入的长期股权投资，按照投资合同或协议约定的价值（扣除已宣告但尚未发放的现金股利或利润）作为初始投资成本，但合同或协议约定价值不公允的除外。

在非货币性资产交换具备商业实质和换入资产或换出资产的公允价值能够可靠计量的前提下，非货币性资产交换换入的长期股权投资以换出资产的公允价值为基础确定其初始投资成本，除非有确凿证据表明换入资产的公允价值更加可靠；不满足上述前提的非货币性资产交换，以换出资产的账面价值和应支付的相关税费作为换入长期股权投资的初始投资成本。

通过债务重组取得的长期股权投资，其初始投资成本按照公允价值为基础确定。

2、 后续计量及损益确认

（1）后续计量

公司对子公司的长期股权投资，采用成本法核算，编制合并财务报表时按照权益法进行调整。

对被投资单位不具有共同控制或重大影响，并且在活跃市场中没有报价、公允价值不能可靠计量的长期股权投资，采用成本法核算。

对被投资单位具有共同控制或重大影响的长期股权投资，采用权益法核算。初始投资成本大于投资时应享有被投资单位可辨认净资产公允价值份额的差额，

不调整长期股权投资的初始投资成本；初始投资成本小于投资时应享有被投资单位可辨认净资产公允价值份额的差额，计入当期损益。

被投资单位除净损益以外所有者权益其他变动的处理：对于被投资单位除净损益以外所有者权益的其他变动，在持股比例不变的情况下，公司按照持股比例计算应享有或承担的部分，调整长期股权投资的账面价值，同时增加或减少资本公积（其他资本公积）。

（2）损益确认

成本法下，除取得投资时实际支付的价款或对价中包含的已宣告但尚未发放的现金股利或利润外，公司按照享有被投资单位宣告发放的现金股利或利润确认投资收益。

权益法下，在被投资单位账面净利润的基础上考虑：被投资单位与本公司采用的会计政策及会计期间不一致，按本公司的会计政策及会计期间对被投资单位财务报表进行调整；以取得投资时被投资单位固定资产、无形资产的公允价值为基础计提的折旧额或摊销额以及有关资产减值准备金额等对被投资单位净利润的影响；对本公司与联营企业及合营企业之间发生的未实现内部交易予以抵销等事项的适当调整后，确认应享有或应负担被投资单位的净利润或净亏损。

在公司确认应分担被投资单位发生的亏损时，按照以下顺序进行处理：首先，冲减长期股权投资的账面价值。其次，长期股权投资的账面价值不足以冲减的，以其他实质上构成对被投资单位净投资的长期权益账面价值为限继续确认投资损失，冲减长期应收项目等的账面价值。最后，经过上述处理，按照投资合同或协议约定企业仍承担额外义务的，按预计承担的义务确认预计负债，计入当期投资损失。被投资单位以后期间实现盈利的，公司在扣除未确认的亏损分担额后，按与上述相反的顺序处理，减记已确认预计负债的账面余额、恢复其他实质上构成对被投资单位净投资的长期权益及长期股权投资的账面价值，同时确认投资收益。

在持有投资期间，被投资单位能够提供合并财务报表的，应当以合并财务报表中的净利润和其他权益变动为基础进行核算。

3、确定对被投资单位具有共同控制、重大影响的依据

共同控制，是指按照合同约定对某项经济活动所共有的控制，仅在与该项经济活动相关的重要财务和经营决策需要分享控制权的投资方一致同意时存在。投资企业与其他方对被投资单位实施共同控制的，被投资单位为其合营企业。

重大影响，是指对一个企业的财务和经营决策有参与决策的权力，但并不能够控制或者与其他方一起共同控制这些政策的制定。投资企业能够对被投资单位施加重大影响的，被投资单位为其联营企业。

4、 减值测试方法及减值准备计提方法

重大影响以下的、在活跃市场中没有报价、公允价值不能可靠计量的长期股权投资，其减值损失是根据其账面价值与按类似金融资产当时市场收益率对未来现金流量折现确定的现值之间的差额进行确定。

除因企业合并形成的商誉以外的存在减值迹象的其他长期股权投资，如果可收回金额的计量结果表明，该长期股权投资的可收回金额低于其账面价值的，将差额确认为减值损失。

长期股权投资减值损失一经确认，不再转回。

(十三) 固定资产

1、 固定资产确认条件

固定资产指为生产商品、提供劳务、出租或经营管理而持有，并且使用寿命超过一个会计年度的有形资产。固定资产在同时满足下列条件时予以确认：

- (1) 与该固定资产有关的经济利益很可能流入企业；
- (2) 该固定资产的成本能够可靠地计量。

2、 各类固定资产的折旧方法

固定资产折旧采用年限平均法分类计提，根据固定资产类别、预计使用寿命和预计净残值率确定折旧率。如固定资产各组成部分的使用寿命不同或者以不同方式为企业提供经济利益，则选择不同折旧率或折旧方法，分别计提折旧。

融资租赁方式租入的固定资产，能合理确定租赁期届满时将会取得租赁资产所有权的，在租赁资产尚可使用年限内计提折旧；无法合理确定租赁期届满时能够取得租赁资产所有权的，在租赁期与租赁资产尚可使用年限两者中较短的期间内计提折旧。

各类固定资产折旧年限和年折旧率如下：

类别	折旧年限（年）	残值率（%）	年折旧率（%）
运输设备	5	10	18.00
办公设备	5	10	18.00
电子设备	3-5	0-10	18.00-33.33

3、 固定资产的减值测试方法、减值准备计提方法

公司在每期末判断固定资产是否存在可能发生减值的迹象。

固定资产存在减值迹象的，估计其可收回金额。可收回金额根据固定资产的公允价值减去处置费用后的净额与固定资产预计未来现金流量的现值两者之间较高者确定。

当固定资产的可收回金额低于其账面价值的，将固定资产的账面价值减记至可收回金额，减记的金额确认为固定资产减值损失，计入当期损益，同时计提相应的固定资产减值准备。

固定资产减值损失确认后，减值固定资产的折旧在未来期间作相应调整，以使该固定资产在剩余使用寿命内，系统地分摊调整后的固定资产账面价值（扣除预计净残值）。

固定资产的减值损失一经确认，在以后会计期间不再转回。

有迹象表明一项固定资产可能发生减值的，企业以单项固定资产为基础估计其可收回金额。企业难以对单项固定资产的可收回金额进行估计的，以该固定资产所属的资产组为基础确定资产组的可收回金额。

4、 融资租入固定资产的认定依据、计价方法

公司与租赁方所签订的租赁协议条款中规定了下列条件之一的，确认为融资租入资产：

- （1）租赁期满后租赁资产的所有权归属于本公司；
- （2）公司具有购买资产的选择权，购买价款远低于行使选择权时该资产的公允价值；
- （3）租赁期占所租赁资产使用寿命的大部分；
- （4）租赁开始日的最低租赁付款额现值，与该资产的公允价值不存在较大的差异。

公司在承租开始日，将租赁资产公允价值与最低租赁付款额现值两者中较低者作为租入资产的入账价值，将最低租赁付款额作为长期应付款的入账价值，其差额作为未确认的融资费。

(十四) 在建工程

1、 在建工程的类别

在建工程以立项项目分类核算。

2、 在建工程结转为固定资产的标准和时点

在建工程项目按建造该项资产达到预定可使用状态前所发生的全部支出，作为固定资产的入账价值。所建造的固定资产在建工程已达到预定可使用状态，但

尚未办理竣工决算的，自达到预定可使用状态之日起，根据工程预算、造价或者工程实际成本等，按估计的价值转入固定资产，并按本公司固定资产折旧政策计提固定资产的折旧，待办理竣工决算后，再按实际成本调整原来的暂估价值，但不调整原已计提的折旧额。

3、 在建工程的减值测试方法、减值准备计提方法

公司在每期末判断在建工程是否存在可能发生减值的迹象。

在建工程存在减值迹象的，估计其可收回金额。有迹象表明一项在建工程可能发生减值的，企业以单项在建工程为基础估计其可收回金额。企业难以对单项在建工程的可收回金额进行估计的，以该在建工程所属的资产组为基础确定资产组的可收回金额。

可收回金额根据在建工程的公允价值减去处置费用后的净额与在建工程预计未来现金流量的现值两者之间较高者确定。

当在建工程的可收回金额低于其账面价值的，将在建工程的账面价值减记至可收回金额，减记的金额确认为在建工程减值损失，计入当期损益，同时计提相应的在建工程减值准备。

在建工程的减值损失一经确认，在以后会计期间不再转回。

(十五) 无形资产

1、 无形资产的计价方法

(1) 公司取得无形资产时按成本进行初始计量；

外购无形资产的成本，包括购买价款、相关税费以及直接归属于使该项资产达到预定用途所发生的其他支出。购买无形资产的价款超过正常信用条件延期支付，实质上具有融资性质的，无形资产的成本以购买价款的现值为基础确定。债务重组取得债务人用以抵债的无形资产，以该无形资产的公允价值为基础确定其入账价值，并将重组债务的账面价值与该用以抵债的无形资产公允价值之间的差额，计入当期损益；

在非货币性资产交换具备商业实质且换入资产或换出资产的公允价值能够可靠计量的前提下，非货币性资产交换换入的无形资产以换出资产的公允价值为基础确定其入账价值，除非有确凿证据表明换入资产的公允价值更加可靠；不满足上述前提的非货币性资产交换，以换出资产的账面价值和应支付的相关税费作为换入无形资产的成本，不确认损益。

以同一控制下的企业吸收合并方式取得的无形资产按被合并方的账面价值确定其入账价值；以非同一控制下的企业吸收合并方式取得的无形资产按公允价值确定其入账价值。

内部自行开发的无形资产，其成本包括：开发该无形资产时耗用的材料、劳务成本、注册费、在开发过程中使用的其他专利权和特许权的摊销以及满足资本化条件的利息费用，以及为使该无形资产达到预定用途前所发生的其他直接费用。

(2) 后续计量

在取得无形资产时分析判断其使用寿命。

对于使用寿命有限的无形资产，在为企业带来经济利益的期限内按直线法摊销；无法预见无形资产为企业带来经济利益期限的，视为使用寿命不确定的无形资产，不予摊销。

2、使用寿命有限的无形资产的使用寿命估计情况：

项 目	预计使用寿命
计算机软件	5 年

每期末，对使用寿命有限的无形资产的使用寿命及摊销方法进行复核。经复核，本年期末无形资产的使用寿命及摊销方法与以前估计未有不同。

3、使用寿命不确定的无形资产的判断依据：

每期末，对使用寿命不确定的无形资产的使用寿命进行复核。

经复核，该类无形资产的使用寿命仍为不确定。

4、无形资产减值准备的计提

对于使用寿命确定的无形资产，如有明显减值迹象的，期末进行减值测试。

对于使用寿命不确定的无形资产，每期末进行减值测试。

对无形资产进行减值测试，估计其可收回金额。有迹象表明一项无形资产可能发生减值的，公司以单项无形资产为基础估计其可收回金额。公司难以对单项资产的可收回金额进行估计的，以该无形资产所属的资产组为基础确定无形资产组的可收回金额。

可收回金额根据无形资产的公允价值减去处置费用后的净额与无形资产预计未来现金流量的现值两者之间较高者确定。

当无形资产的可收回金额低于其账面价值的，将无形资产的账面价值减记至可收回金额，减记的金额确认为无形资产减值损失，计入当期损益，同时计提相应的无形资产减值准备。

无形资产减值损失确认后，减值无形资产的折耗或者摊销费用在未来期间作相应调整，以使该无形资产在剩余使用寿命内，系统地分摊调整后的无形资产账面价值（扣除预计净残值）。

无形资产的减值损失一经确认，在以后会计期间不再转回。

5、划分公司内部研究开发项目的研究阶段和开发阶段具体标准

公司内部研究开发项目的支出分为研究阶段支出和开发阶段支出。

研究阶段：为获取并理解新的科学或技术知识等而进行的独创性的有计划调查、研究活动的阶段。

开发阶段：在进行商业性生产或使用前，将研究成果或其他知识应用于某项计划或设计，以生产出新的或具有实质性改进的材料、装置、产品等活动的阶段。

6、开发阶段支出符合资本化的具体标准

内部研究开发项目开发阶段的支出，同时满足下列条件时确认为无形资产：

- （1）完成该无形资产以使其能够使用或出售在技术上具有可行性；
- （2）具有完成该无形资产并使用或出售的意图；
- （3）无形资产产生经济利益的方式，包括能够证明运用该无形资产生产的产品存在市场或无形资产自身存在市场，无形资产将在内部使用的，能够证明其有用性；
- （4）有足够的技术、财务资源和其他资源支持，以完成该无形资产的开发，并有能力使用或出售该无形资产；
- （5）归属于该无形资产开发阶段的支出能够可靠地计量。

开发阶段的支出，若不满足上列条件的，于发生时计入当期损益。研究阶段的支出，在发生时计入当期损益。

(十六) 长期待摊费用、其他非流动资产

长期待摊费用为已经发生但应由本期和以后各期负担的分摊期限在一年以上的各项费用。

1、摊销方法

长期待摊费用、其他非流动资产在受益期内平均摊销

经营租赁方式租入的固定资产改良支出，按最佳预期经济利益实现方式合理摊销。如果长期待摊的费用项目不能使以后会计期间受益的，将尚未摊销的该项目的摊余价值全部转入当期损益。

2、 摊销年限

项 目	预计使用寿命
装修费	4 年
会员证	10 年

(十七) 预计负债

本公司涉及诉讼、债务担保、亏损合同、重组事项时，如该等事项很可能需要未来以交付资产或提供劳务、其金额能够可靠计量的，确认为预计负债。

1、 预计负债的确认标准

与或有事项相关的义务同时满足下列条件时，本公司确认为预计负债：

- (1) 该义务是本公司承担的现时义务；
- (2) 履行该义务很可能导致经济利益流出本公司；
- (3) 该义务的金额能够可靠地计量。

2、 预计负债的计量方法

本公司预计负债按履行相关现时义务所需的支出的最佳估计数进行初始计量。本公司在确定最佳估计数时，综合考虑与或有事项有关的风险、不确定性和货币时间价值等因素。对于货币时间价值影响重大的，通过对相关未来现金流出进行折现后确定最佳估计数。

最佳估计数分别以下情况处理：

所需支出存在一个连续范围（或区间），且该范围内各种结果发生的可能性相同的，则最佳估计数按照该范围的中间值即上下限金额的平均数确定。

所需支出不存在一个连续范围（或区间），或虽然存在一个连续范围但该范围内各种结果发生的可能性不相同的，如或有事项涉及单个项目的，则最佳估计数按照最可能发生金额确定；如或有事项涉及多个项目的，则最佳估计数按各种可能结果及相关概率计算确定。

本公司清偿预计负债所需支出全部或部分预期由第三方补偿的，补偿金额在基本确定能够收到时，作为资产单独确认，确认的补偿金额不超过预计负债的账面价值。

(十八) 股份支付及权益工具

本公司的股份支付是为了获取职工服务而授予权益工具或者承担以权益工具为基础确定的负债的交易。本公司的股份支付为权益结算的股份支付。

以权益结算的股份支付及权益工具

以权益结算的股份支付换取职工提供服务的，以授予职工权益工具的公允价值计量。授予后立即可行权的，在授予日按照公允价值计入相关成本或费用，相应增加资本公积；完成等待期内的服务或达到规定业绩条件才可行权的，在等待期内每个资产负债表日，本公司根据最新取得的可行权职工人数变动是否达到规定业绩条件等后续信息对可行权权益工具数量作出最佳估计，以此为基础，按照授予日的公允价值，将当期取得的服务计入相关成本或费用，相应增加资本公积。权益工具的公允价值根据评估报告确定，详见附注八、股份支付。

在满足业绩条件和服务期限条件的期间，应确认以权益结算的股份支付的成本或费用，并相应增加资本公积。可行权日之前，于每个资产负债表日为以权益结算的股份支付确认的累计金额反映了等待期已届满的部分以及本公司对最终可行权的权益工具数量的最佳估计。

对于最终未能行权的股份支付，不确认成本或费用，除非行权条件是市场条件或非可行权条件，此时无论是否满足市场条件或非可行权条件，只要满足所有可行权条件中的非市场条件，即视为可行权。

如果修改了以权益结算的股份支付的条款，至少按照未修改条款的情况确认取得的服务。此外，任何增加所授予权益工具公允价值的修改，或在修改日对职工有利的变更，均确认取得服务的增加。

如果取消了以权益结算的股份支付，则于取消日作为加速行权处理，立即确认尚未确认的金额。职工或其他方能够选择满足非可行权条件但在等待期内未满足的，作为取消以权益结算的股份支付处理。但是，如果授予新的权益工具，并在新权益工具授予日认定所授予的新权益工具是用于替代被取消的权益工具的，则以与处理原权益工具条款和条件修改相同的方式，对所授予的替代权益工具进行处理。

(十九) 回购本公司股份

本公司回购股份是按照股权激励方案的规定，将未达到解锁条件的限制性股票回购并注销。回购股份时按股票面值和回购股数计算的股票面值总额，计入“库存股”，回购价款和面值的差额记“资本公积—股本溢价”科目，股本溢价不足冲减的，记“盈余公积”、“利润分配—未分配利润”科目；注销股份时，股本科目和库存股科目对冲。

(二十) 收入

1、 销售商品收入确认时间的具体判断标准

公司已将商品所有权上的主要风险和报酬转移给购买方；公司既没有保留与所有权相联系的继续管理权，也没有对已售出的商品实施有效控制；收入的金额能够可靠地计量；相关的经济利益很可能流入企业；相关的已发生或将发生的成本能够可靠地计量时，确认商品销售收入实现。

2、 确认让渡资产使用权收入的依据

与交易相关的经济利益很可能流入企业，收入的金额能够可靠地计量时。分别下列情况确定让渡资产使用权收入金额：

(1) 利息收入金额，按照他人使用本企业货币资金的时间和实际利率计算确定。

(2) 使用费收入金额，按照有关合同或协议约定的收费时间和方法计算确定。

3、 按完工百分比法确认提供劳务的收入和建造合同收入时，确定合同完工进度的依据和方法

在资产负债表日提供劳务交易的结果能够可靠估计的，采用完工百分比法确认提供劳务收入。提供劳务交易的完工进度，依据已完成工作的工时占应提供劳务总工时的比例确定。

按照已收或应收的合同或协议价款确定提供劳务收入总额，但已收或应收的合同或协议价款不公允的除外。资产负债表日按照提供劳务收入总额乘以完工进度扣除以前会计期间累计已确认提供劳务收入后的金额，确认当期提供劳务收入；同时，按照提供劳务估计总成本乘以完工进度扣除以前会计期间累计已确认劳务成本后的金额，结转当期劳务成本。

在资产负债表日提供劳务交易结果不能够可靠估计的，分别下列情况处理：

(1) 已经发生的劳务成本预计能够得到补偿的，按照已经发生的劳务成本金额确认提供劳务收入，并按相同金额结转劳务成本。

(2) 已经发生的劳务成本预计不能够得到补偿的，将已经发生的劳务成本计入当期损益，不确认提供劳务收入。

(二十一) 政府补助

1、 类型

政府补助，是本公司从政府无偿取得的货币性资产与非货币性资产。分为与资产相关的政府补助和与收益相关的政府补助。

2、 会计处理

与购建固定资产、无形资产等长期资产相关的政府补助，确认为递延收益，按照所建造或购买的资产使用年限分期计入营业外收入；

与收益相关的政府补助，用于补偿企业以后期间的相关费用或损失的，取得时确认为递延收益，在确认相关费用的期间计入当期营业外收入；用于补偿企业已发生的相关费用或损失的，取得时直接计入当期营业外收入。

(二十二) 递延所得税资产和递延所得税负债

对于可抵扣暂时性差异确认递延所得税资产，以未来期间很可能取得的用来抵扣可抵扣暂时性差异的应纳税所得额为限。

对于应纳税暂时性差异，除特殊情况外，确认递延所得税负债。

不确认递延所得税资产或递延所得税负债的特殊情况包括：商誉的初始确认；除企业合并以外的发生时既不影响会计利润也不影响应纳税所得额（或可抵扣亏损）的其他交易或事项。

当拥有以净额结算的法定权利，且意图以净额结算或取得资产、清偿负债同时进行，当期所得税资产及当期所得税负债以抵销后的净额列报。

当拥有以净额结算当期所得税资产及当期所得税负债的法定权利，且递延所得税资产及递延所得税负债是与同一税收征管部门对同一纳税主体征收的所得税相关或者是对不同的纳税主体相关，但在未来每一具有重要性的递延所得税资产及负债转回的期间内，涉及的纳税主体意图以净额结算当期所得税资产和负债或是同时取得资产、清偿负债时，递延所得税资产及递延所得税负债以抵销后的净额列报。

(二十三) 经营租赁

经营租赁会计处理

(1) 公司租入资产所支付的租赁费，在不扣除免租期的整个租赁期内，按直线法进行分摊，计入当期费用。公司支付的与租赁交易相关的初始直接费用，计入当期费用。

资产出租方承担了应由公司承担的与租赁相关的费用时，公司将该部分费用从租金总额中扣除，按扣除后的租金费用在租赁期内分摊，计入当期费用。

(2) 公司出租资产所收取的租赁费，在不扣除免租期的整个租赁期内，按直线法进行分摊，确认为租赁收入。公司支付的与租赁交易相关的初始直接费用，计入当期费用；如金额较大的，则予以资本化，在整个租赁期间内按照与租赁收入确认相同的基础分期计入当期收益。

公司承担了应由承租方承担的与租赁相关的费用时，公司将该部分费用从租金收入总额中扣除，按扣除后的租金费用在租赁期内分配。

(二十四) 关联方

一方控制、共同控制另一方或对另一方施加重大影响，以及两方或两方以上同受一方控制、共同控制的，构成关联方。关联方可为个人或企业。仅仅同受国家控制而不存在其他关联方关系的企业，不构成本公司的关联方。

本公司的关联方包括但不限于：

- (1) 本公司的母公司；
- (2) 本公司的子公司；
- (3) 与本公司受同一母公司控制的其他企业；
- (4) 对本公司实施共同控制的投资方；
- (5) 对本公司施加重大影响的投资方；
- (6) 本公司的合营企业，包括合营企业的子公司；
- (7) 本公司的联营企业，包括联营企业的子公司；
- (8) 本公司的主要投资者个人及与其关系密切的家庭成员；
- (9) 本公司或其母公司的关键管理人员及与其关系密切的家庭成员；
- (10) 本公司的主要投资者个人、关键管理人员或与其关系密切的家庭成员控制、共同控制的其他企业。

(二十五) 分部报告

本公司以内部组织结构、管理要求、内部报告制度为依据确定经营分部，以经营分部为基础确定报告分部。经营分部，是指公司内同时满足下列条件的组成部分：

- 1、 **该组成部分能够在日常活动中产生收入、发生费用；**
- 2、 **本公司管理层能够定期评价该组成部分的经营成果，以决定向其配置资源、评价其业绩；**
- 3、 **本公司能够取得该组成部分的财务状况、经营成果和现金流量等有关会计信息。**

如果两个或多个经营分部存在相似经济特征且同时在以下方面具有相同或相似性的，可以合并为一个经营分部：

- (1) 各单项产品或劳务的性质;
- (2) 生产过程的性质;
- (3) 产品或劳务的客户类型;
- (4) 销售产品或提供劳务的方式;
- (5) 生产产品及提供劳务受法律、行政法规的影响。

(二十六) 主要会计政策、会计估计的变更

1、 会计政策变更

本报告期公司主要会计政策未发生变更。

2、 会计估计变更

本报告期公司主要会计估计未发生变更。

(二十七) 前期会计差错更正

1、 追溯重述法

本报告期未发生采用追溯重述法的前期会计差错更正事项。

2、 未来适用法

本报告期未发生采用未来适用法的前期会计差错更正事项。

三、 税项

(一) 公司主要税种和税率

税 种	计税依据	税率	
增值税	按税法规定计算的销售货物和应税劳务收入为基础计算销项税额,在扣除当期允许抵扣的进项税额后,差额部分为应交增值税	17%	
消费税	按应税销售收入计征	5%	汉得日本株式会社缴纳
营业税	按应税营业收入计征	5%	
城市维护建设税	按实际缴纳的营业税、增值税及消费税计征	1%	
企业所得税	按应纳税所得额计征	15%	注 1、注 2

注 1：上海汉得信息技术股份有限公司 2010 年度企业所得税率按 10%征收。2011 年度继续被认定为高新技术企业，为期三年。所得税税率按 15%计征。

注 2：子公司汉得日本株式会社法人税税率为 18%，法人事业税的税率为 2.7%，按法人事业税的 81%缴纳地方法人特别税，按法人税 17.3%缴纳法人都民税。汉得日本株式会社 2011 年按照 7 万日元定额征收法人都民税。

(二) 税收优惠及批文

- 1、 根据财政部、国家税务总局关于贯彻落实《中共中央国务院关于加强技术创新，发展高科技，实现产业化的决定》有关税收问题的通知“财税字【1999】第 273 号”文件的规定，对公司部分符合要求的软件开发业务免征营业税。
- 2、 根据财政部、国家税务总局、海关总署财税《关于鼓励软件产业和集成电路产业发展有关税收政策问题的通知》“【2000】第 025 号”文件的规定，本公司销售自行开发生产的软件产品，按 17%的法定税率征收增值税后，对其增值税实际税负超过 3%的部分实行即征即退政策。
- 3、 根据《中华人民共和国企业所得税法》第三十条和《中华人民共和国企业所得税法实施条例》第九十五条的规定，本公司为开发新技术、新产品、新工艺发生的研究开发费用，未形成无形资产计入当期损益的，在按照规定据实扣除的基础上，按照研究开发费用的 50%加计扣除。
- 4、 根据国家税务总局《关于实施高新技术企业所得税优惠有关问题的通知》“国税函【2009】203 号”文件的规定，本公司属于高新技术企业被认定当年减按 15%的税率征收企业所得税。

四、 企业合并及合并财务报表

本节下列表式数据中的金额单位，除非特别注明外均为人民币万元。

(一) 子公司情况

1、 无通过设立或投资等方式取得的子公司

2、 通过同一控制下企业合并取得的子公司

子公司全称	子公司类型	注册地	业务性质	注册资本	经营范围	期末实际出资额	实质上构成对子公司净投资的其他项目余额	持股比例 (%)	表决权比例 (%)	是否合并报表	少数股东权益	少数股东权益中用于冲减少数股东损益的金额	从母公司所有者权益冲减子公司少数股东分担的本期亏损超过少数股东在该子公司期初所有者权益中所享有份额后的余额
汉得日本株式会社	全资子公司	日本国东京都江东区东云一丁目 9 番 41-2710 号	IT 业	1,000 万元	提供 IT 战略咨询，业务流程优化，企业资源管理应用系统实施等	57.49		100	100	是			

3、 无通过非同一控制下企业合并取得的子公司

(二) 合并范围发生变更的说明

- 1、 报告期内合并单位未增加。
- 2、 报告期内合并单位未减少。

(三) 境外经营实体主要报表项目的折算汇率

资产负债表中的资产和负债项目，采用资产负债表日的即期汇率折算；所有者权益项目除“未分配利润”项目外，其他项目采用发生时的即期汇率折算。利润表中的收入和费用项目，采用资产负债表日期初期末平均汇率折算。按照上述折算产生的外币财务报表折算差额，在资产负债表所有者权益项目下单独列示。

项 目	2011 年折算汇率	2010 年折算汇率
资产	0.081103	0.081260
负债	0.081103	0.081260
股本	0.066789	0.066789
资本公积	0.074763	0.074763
收入	0.081182	0.077521
费用	0.081182	0.077521

五、 合并财务报表主要项目注释

(以下金额单位若未特别注明者均为人民币元)

(一) 货币资金

项目	期末余额			年初余额		
	外币金额	折算率	人民币金额	外币金额	折算率	人民币金额
现金						
人民币			29,111.82			12,750.93
日元	194,056.00	0.0811	15,738.52	4,461.00	0.0813	362.50
小计			44,850.34			13,113.43
银行存款						
人民币			917,537,435.47			168,374,095.86
其中：活期存款			152,666,067.02			34,208,315.81
定期存款			764,871,368.45			134,165,780.05
日元	232,287,366.00	0.0811	18,839,202.25	34,249,048.00	0.0813	2,783,077.64
美元	38,813.35	6.3000	244,524.11	56,603.37	6.6227	374,867.14
小计			936,621,161.83			171,532,040.64
合计			936,666,012.17			171,545,154.07

(二) 应收票据

1、 应收票据的分类

种类	期末余额	年初余额
银行承兑汇票	10,466,951.37	3,827,292.55
合计	10,466,951.37	3,827,292.55

2、 无已质押的应收票据。

3、 无因出票人无力履约而将票据转为应收账款的票据，以及期末公司已经背书给他方但尚未到期的票据情况。

4、 期末无已贴现或质押的商业承兑票据。

5、 期末应收票据中无持本公司 5%以上（含 5%）表决权股份的股东单位欠款。

(三) 应收利息

1、 应收利息

项目	年初余额	本期增加	本期减少	期末余额
定期存款利息		15,648,713.09		15,648,713.09
合计		15,648,713.09		15,648,713.09

2、 期末应收利息中无逾期利息

3、 期末应收利息中无持本公司 5%以上（含 5%）表决权股份的股东单位欠款

4、 应收利息的说明：

期末尚未使用的募集资金以定期存款方式存放在监管募集资金账户中，本公司管理层承诺将持有至存款到期日。期末根据定期存款的固定利率计提了归属 2011 年度的存款利息收入。

(四) 应收账款

1、 应收账款账龄分析

账龄	期末余额				年初余额			
	账面余额		坏账准备		账面余额		坏账准备	
	金额	比例 (%)	金额	比例 (%)	金额	比例 (%)	金额	比例 (%)
1 年以内 (含 1 年)	125,615,952.84	88.69	6,280,797.65	5.00	76,236,025.35	90.93	3,811,801.26	5.00
1-2 年 (含 2 年)	10,682,122.09	7.54	5,341,061.05	50.00	4,332,059.40	5.17	2,166,029.70	50.00
2-3 年 (含 3 年)	2,593,354.68	1.83	2,593,354.68	100.00	1,558,472.20	1.86	1,558,472.20	100.00
3 年以上	2,741,793.90	1.94	2,741,793.90	100.00	1,715,266.04	2.04	1,715,266.04	100.00
合计	141,633,223.51	100.00	16,957,007.28		83,841,822.99	100.00	9,251,569.20	

2、 应收账款按种类披露

种类	期末余额				年初余额			
	账面余额		坏账准备		账面余额		坏账准备	
	金额	比例 (%)	金额	比例 (%)	金额	比例 (%)	金额	比例 (%)
单项金额重大并单项计提坏账准备的应收账款								
按组合计提坏账准备的应收账款								
组合 1	141,633,223.51	100.00	16,957,007.28	11.97	83,841,822.99	100.00	9,251,569.20	11.03
组合小计	141,633,223.51	100.00	16,957,007.28	11.97	83,841,822.99	100.00	9,251,569.20	11.03
单项金额虽不重大但单项计提坏账准备的应收账款								
合计	141,633,223.51	100.00	16,957,007.28		83,841,822.99	100.00	9,251,569.20	

应收账款种类的说明:

组合中, 采用账龄分析法计提坏账准备的应收账款:

账龄	期末余额			年初余额		
	账面余额		坏账准备	账面余额		坏账准备
	金额	比例 (%)		金额	比例 (%)	
1 年以内	125,615,952.84	88.69	6,280,797.65	76,236,025.35	90.93	3,811,801.26
1—2 年	10,682,122.09	7.54	5,341,061.05	4,332,059.40	5.17	2,166,029.70
2—3 年	2,593,354.68	1.83	2,593,354.68	1,558,472.20	1.86	1,558,472.20
3 年以上	2,741,793.90	1.94	2,741,793.90	1,715,266.04	2.04	1,715,266.04
合计	141,633,223.51	100.00	16,957,007.28	83,841,822.99	100.00	9,251,569.20

3、 本期转回或收回应收账款情况

应收账款内容	转回或收回原因	确定原坏账准备的依据	转回或收回金额	转回或收回前累计已计提坏账准备金额
浙江盾安人工环境设备股份有限公司和佳通轮胎(中国)投资有限公司等 11 家客户	客户还款	按会计政策	1,648,092.69	824,046.35
卓越动力软件(北京)有限公司等 3 家客户	客户还款	按会计政策	168,500.00	168,500.00
陕西重型汽车有限公司	客户还款	按会计政策	322,500.00	322,500.00
合计			2,139,092.69	1,315,046.35

4、 期末应收账款中无持本公司 5%以上(含 5%)表决权股份的股东单位欠款。

5、 应收账款中欠款金额前五名单位情况

单位名称	与本公司关系	账面余额	账龄	占应收账款总额的 比例(%)
日立(上海)贸易有限公司	客户	15,970,012.01	1 年以内	11.28
富士通(中国)信息系统有限公司	客户	7,751,722.75	1 年以内	5.47
松下电器(中国)有限公司上海分公司	客户	6,819,862.45	1 年以内至 2 年	4.82
北京医药集团有限责任公司	客户	5,649,822.60	1 年以内至 2 年	3.99
佳通轮胎(中国)投资有限公司	客户	5,561,217.01	1 年以内至 3 年以上	3.93

6、 期末无应收关联方账款的情况

(五) 其他应收款

1、 其他应收款账龄分析

账龄	期末余额				年初余额			
	账面余额		坏账准备		账面余额		坏账准备	
	金额	比例 (%)	金额	比例 (%)	金额	比例 (%)	金额	比例 (%)
1 年以内 (含 1 年)	11,617,762.20	84.33	580,888.11	5.00	5,647,191.36	79.17	131,078.42	2.32
1-2 年 (含 2 年)	876,313.38	6.36	438,156.69	50.00	336,885.10	4.72	168,442.55	50.00
2-3 年 (含 3 年)	256,885.10	1.86	256,885.10	100.00	492,395.40	6.90	492,395.40	100.00
3 年以上	1,025,746.07	7.45	1,025,746.07	100.00	656,687.03	9.21	656,687.03	100.00
合计	13,776,706.75	100.00	2,301,675.97		7,133,158.89	100.00	1,448,603.40	

2、 其他应收款按种类披露:

种类	期末余额				年初余额			
	账面余额		坏账准备		账面余额		坏账准备	
	金额	比例 (%)	金额	比例 (%)	金额	比例 (%)	金额	比例 (%)
单项金额重大并单项计提坏账准备的其他应收款					3,025,623.00	42.42		
按组合计提坏账准备的其他应收款								
组合 1	13,776,706.75	100.00	2,301,675.97	16.71	4,107,535.89	57.58	1,448,603.40	35.27
组合小计	13,776,706.75	100.00	2,301,675.97	16.71	4,107,535.89	57.58	1,448,603.40	35.27
单项金额虽不重大但单项计提坏账准备的其他应收款								
合计	13,776,706.75	100.00	2,301,675.97		7,133,158.89	100.00	1,448,603.40	

其他应收款种类的说明：

组合中，采用账龄分析法计提坏账准备的其他应收款：

账龄	期末余额			年初余额		
	账面余额		坏账准备	账面余额		坏账准备
	金额	比例 (%)		金额	比例 (%)	
1 年以内	11,617,762.20	84.33	580,888.11	2,621,568.36	36.75	131,078.42
1—2 年	876,313.38	6.36	438,156.69	336,885.10	4.72	168,442.55
2—3 年	256,885.10	1.86	256,885.10	492,395.40	6.90	492,395.40
3 年以上	1,025,746.07	7.45	1,025,746.07	656,687.03	9.21	656,687.03
合计	13,776,706.75	100.00	2,301,675.97	4,107,535.89	57.58	1,448,603.40

3、 期末其他应收款中无持本公司 5%以上(含 5%)表决权股份的股东单位欠款。

4、 其他应收款金额前五名单位情况

单位名称	与本公司关系	账面余额	账龄	占其他应 收款总额 的比例(%)	性质或内容
日立(上海)贸易有限公司	客户	851,887.42	1 年以内	6.18	项目代垫款
大荣不動産	出租方	458,273.47	1 年以内	3.33	房租押金
徐州徐工斗山发动机有限公司	客户	300,000.00	1 年以内	2.18	投标保证金
松下电器(中国)有限公司上海分公司	客户	298,050.77	1 年以内	2.16	项目代垫款
降旗显英	出租人	237,806.97	3-4 年	1.73	房租押金

5、 期末无应收关联方账款情况

(六) 预付款项

1、 预付款项按账龄列示

账龄	期末余额		年初余额	
	账面余额	比例(%)	账面余额	比例(%)
1 年以内	9,806,457.52	100.00	4,534,626.70	100.00
合计	9,806,457.52	100.00	4,534,626.70	100.00

2、 预付款项金额前五名单位情况

单位名称	与本公司关系	账面余额	时间	未结算原因
武汉光谷软件园有限公司	房屋出售方	4,882,350.30	1 年以内	尚未结算
思爱普(北京)软件系统有限公司上海分公司	供应商	2,842,868.88	1 年以内	尚未结算
上海青浦区汉得培训学校	待成立的子公司	1,000,000.00	1 年以内	手续办理中
甲骨文(中国)软件系统有限公司	供应商	950,781.47	1 年以内	尚未结算
上海乾利合实业有限公司	房屋出租方	169,846.70	1 年以内	尚未结算
合计		9,845,847.35		

3、 期末预付款项中无持本公司 5%以上(含 5%)表决权股份的股东单位欠款。

(七) 存货

1、 存货分类

项目	期末余额			年初余额		
	账面余额	跌价准备	账面价值	账面余额	跌价准备	账面价值
库存商品				918,012.92		918,012.92
合计				918,012.92		918,012.92

2、 期末无存货跌价的情况

(八) 固定资产

固定资产情况

项目	年初余额	本期增加	本期减少	期末余额
一、账面原值合计:	8,939,631.30	7,350,180.61	1,372,240.76	14,917,571.15
其中: 房屋及建筑物				
办公设备	782,617.92	309,958.34	88,237.00	1,004,339.26
运输工具	827,321.00	402,700.00		1,230,021.00
电子设备	7,329,692.38	6,637,522.27	1,284,003.76	12,683,210.89

项目	年初余额	本期增加		本期减少	期末余额
		本期新增	本期计提		
二、累计折旧合计：	5,053,578.78		2,756,379.14	1,065,052.99	6,744,904.93
其中：房屋及建筑物					
办公设备	382,390.20		119,717.29	76,087.71	426,019.78
运输工具	393,851.90		167,039.34		560,891.24
电子设备	4,277,336.68		2,469,622.51	988,965.28	5,757,993.91
三、固定资产账面净值合计	3,886,052.52		7,350,180.61	3,063,566.91	8,172,666.22
其中：房屋及建筑物					
办公设备	400,227.72		309,958.34	131,866.58	578,319.48
运输工具	433,469.10		402,700.00	167,039.34	669,129.76
电子设备	3,052,355.70		6,637,522.27	2,764,660.99	6,925,216.98
四、减值准备合计					
其中：房屋及建筑物					
办公设备					
运输工具					
电子设备					
五、固定资产账面价值合计	3,886,052.52		7,350,180.61	3,063,566.91	8,172,666.22
其中：房屋及建筑物					
办公设备	400,227.72		309,958.34	131,866.58	578,319.48
运输工具	433,469.10		402,700.00	167,039.34	669,129.76
电子设备	3,052,355.70		6,637,522.27	2,764,660.99	6,925,216.98

本期折旧额 2,756,379.14 元。

本期无在建工程转入的固定资产。

期末无用于抵押或担保的固定资产。

(九) 无形资产

无形资产情况

项目	年初余额	本期增加	本期减少	期末余额
1、账面原值合计	1,288,085.38	50,000.00		1,338,085.38
电脑软件	1,288,085.38	50,000.00		1,338,085.38
2、累计摊销合计	1,036,203.13	105,413.24		1,141,616.37
电脑软件	1,036,203.13	105,413.24		1,141,616.37

3、无形资产账面净值合计	251,882.25	50,000.00	105,413.24	196,469.01
电脑软件	251,882.25	50,000.00	105,413.24	196,469.01
4、减值准备合计				
电脑软件				
5、无形资产账面价值合计	251,882.25	50,000.00	105,413.24	196,469.01
电脑软件	251,882.25	50,000.00	105,413.24	196,469.01

本期摊销额 105,413.24 元。

(十) 长期待摊费用

项目	年初余额	本期增加	本期摊销	其他减少	期末余额	其他减少的原因
装修费	1,240,204.53	23,900.00	822,810.19		441,294.34	
合计	1,240,204.53	23,900.00	822,810.19		441,294.34	

(十一) 递延所得税资产和递延所得税负债

递延所得税资产和递延所得税负债不以抵销后的净额列示

1、 已确认的递延所得税资产和递延所得税负债

项目	期末余额	年初余额
递延所得税资产：		
资产减值准备	2,779,455.49	1,020,546.39
小计	2,779,455.49	1,020,546.39

2、 应纳税差异和可抵扣差异项目明细

项目	金额
可抵扣差异项目	
资产减值准备	19,258,683.25
小计	19,258,683.25

(十二) 资产减值准备

项 目	年初余额	本期增加	本期减少		期末余额
			转 回	转 销	
坏账准备	10,700,172.60	8,558,510.65			19,258,683.25
合计	10,700,172.60	8,558,510.65			19,258,683.25

(十三) 其他非流动资产

类别及内容	期末余额	年初余额
会员证	2,675,000.00	2,975,000.00
合计	2,675,000.00	2,975,000.00

(十四) 应付账款

1、 应付账款明细如下：

项目	期末余额	年初余额
1 年以内	7,172,105.73	3,503,281.48
1 年以上	284,985.50	222,047.90
合 计	7,457,091.23	3,725,329.38

2、 期末数中无欠持本公司 5%以上（含 5%）表决权股份的股东单位款项。

3、 期末数中无欠关联方款项。

4、 账龄超过一年的大额应付账款：

单位名称	期末余额	未结转原因	备注
思爱普（北京）软件系统有限公司上海分公司	284,985.50	尚未达到合同约定支付条件	

(十五) 预收款项

1、 预收款项情况:

项目	期末余额	年初余额
1 年以内	5,689,824.83	4,960,457.37
合 计	5,689,824.83	4,960,457.37

2、 期末数中无预收持本公司 5%以上（含 5%）表决权股份的股东单位款项。

3、 期末数中无预收关联方款项。

(十六) 应付职工薪酬

项目	年初余额	本期增加	本期减少	期末余额
(1) 工资、奖金、津贴和补贴	28,650,727.34	180,277,659.91	175,854,149.16	33,074,238.09
(2) 职工福利费		54,792.74	54,792.74	
(3) 社会保险费	2,504,170.63	30,754,905.89	29,161,727.67	4,097,348.85
合计	31,154,897.97	211,087,358.54	205,070,669.57	37,171,586.94

本期末发生工会经费和职工教育经费，年末余额中无工会经费和职工教育经费金额，无非货币性福利金额，无因解除劳动关系给予补偿。

应付职工薪酬中工资及奖金已在 2012 年 1 月份支付 3,295.96 万元。

(十七) 应交税费

税费项目	期末余额	年初余额
增值税	-439,576.51	-627,788.53
消费税	1,111,735.59	448,945.25
营业税	1,839,525.02	1,418,140.95
企业所得税	6,298,166.19	1,139,874.70
个人所得税	1,949,188.54	974,266.82
城市维护建设税	18,441.62	15,471.77
教育费附加	92,300.59	46,415.33
河道管理费	17,948.74	14,978.89
合计	10,887,729.78	3,430,305.18

(十八) 其他应付款

1、 其他应付款情况:

项目	期末余额	年初余额
1 年以内	5,367,072.60	4,278,837.68
1 年以上		664,035.65
合 计	5,367,072.60	4,942,873.33

2、 期末数中无欠持本公司 5%以上（含 5%）表决权股份的股东单位款项。

3、 期末数中无欠关联方款项。

4、 金额较大的其他应付款

单位名称	期末余额	性质或内容	备 注
北京保盛易行航空服务有限公司上海分公司	852,217.00	机票款	期后已付款
上海中旅国际旅行社有限公司	498,588.00	机票款	期后已付款
广州市金葆来贸易有限公司	482,723.00	机票款	期后已付款

(十九) 股本

项目	年初余额	本期变动增 (+) 减 (-)				小计	期末余额
		发行新股	送股	公积金转股	其他		
1. 有限售条件股份							
(1). 国家持股							
(2). 国有法人持股							
(3). 其他内资持股	69,670,000.00	5,993,500.00		27,868,000.00		33,861,500.00	103,531,500.00
其中:							
境内法人持股	69,670,000.00			27,868,000.00		27,868,000.00	97,538,000.00
境内自然人持股		5,993,500.00				5,993,500.00	5,993,500.00
(4). 外资持股	16,054,482.00			6,421,792.00		6,421,792.00	22,476,274.00
其中:							
境外法人持股	16,054,482.00			6,421,792.00		6,421,792.00	22,476,274.00
境外自然人持股							
有限售条件股份合计	85,724,482.00	5,993,500.00		34,289,792.00		40,283,292.00	126,007,774.00
2. 无限售条件流通股份							
(1). 人民币普通股		30,000,000.00		12,000,000.00		42,000,000.00	42,000,000.00
(2). 境内上市的外资股							
(3). 境外上市的外资股							
(4). 其他							
无限售条件流通股份合计		30,000,000.00		12,000,000.00		42,000,000.00	42,000,000.00
合计	85,724,482.00	35,993,500.00		46,289,792.00		82,283,292.00	168,007,774.00

股本变动情况的其他说明：

注 1：根据本公司 2010 年第三次临时股东大会决议，并经中国证券监督管理委员会以证监许可[2010]1835 号文《关于核准上海汉得信息技术股份有限公司首次公开发行股票并在创业板上市的批复》核准，向社会公开发行 30,000,000 股新股，每股面值 1 元。每股发行价为人民币 25.32 元，共募集资金总额 759,600,000.00 元。本次募集资金总额人民币 759,600,000.00 元，共应支付发行费用 45,866,880.32 元，其中承销机构的承销、保荐费 38,076,000.00 元，其他上市费用 7,790,880.32 元。募集资金总额扣除上述各项发行费用后，募集资金净额为人民币 713,733,119.68 元，其中股本 30,000,000.00 元，资本公积资本溢价 683,733,119.68 元。本次公开发行的股票与 2011 年 2 月 1 日上市交易。本次股本变动经立信会计师事务所有限公司出具信会师报字（2011）第 10264 号验资报告验证。

注 2：根据公司 2011 年 4 月 12 日股东大会决议，公司以总股本 115,724,482 股为基数，以资本公积金向全体股东每 10 股转增 4 股，按每 10 股派发人民币 3 元现金（含税）的股利分红，合计派发现金红利人民币 34,717,344.60 元。股权登记日为 2011 年 4 月 21 日。经本次转增减少公司资本公积 46,289,792.00 元，增加股本 46,289,792.00 元。转增后公司股本为 162,014,274 股。本次转增业经立信会计师事务所有限公司出具信会师报字（2011）第 13315 号验资报告验证。

注 3：经公司 2011 年度第一届董事会第十七次（临时）会议及 2011 年度第一次临时股东大会决议通过，并经中国证券监督委员会审核通过，向本公司 314 名员工实施限制性股票激励。本次限制性股票授予日为 2011 年 8 月 9 日，授予数量 5,993,500 股，每股面值 1 元。授予价格为首期 538 万股授予价格为 9.73 元/股，预留部分 61.35 万股授予价为 9.45 元/股。授予股票来源为向激励对象定向发行人民币 A 股普通股限制性股票。截止 2011 年 9 月 5 日，已收到 314 名激励对象缴纳的定向发行股款人民币 58,144,975.00 元，其中：增加股本 5,993,500.00 元，增加资本公积股本溢价 52,151,475.00 元。本次股本变动经立信会计师事务所有限公司出具信会师报字（2011）第 13432 号验资报告验证。

(二十) 库存股

项 目	本期金额	上期金额
年初余额		
本期增加：		
用于股份支付		
收购股东股份	65,000.00	
企业合并		
本期减少：		
转让		
注销		
期末余额	65,000.00	

库存股情况说明：

期末库存股系本期已授予限制性股票激励的对象中有 3 人离职，公司按授予价回购了该 3 个离职对应的限制性股票共计 65,000 股，同时冲回相应的资本公积-股本溢价 566,050.00 元。截止资产负债表日公司尚未完成对该部分回购股票的注销手续。

(二十一) 资本公积

项目	年初余额	本期增加	本期减少	期末余额
1.资本溢价（股本溢价）				
(1) 投资者投入的资本	54,632,312.09	735,884,594.68	46,855,842.00	743,661,064.77
(2) 同一控制下企业合并的影响	3,192,421.98			3,192,421.98
(3) 其他	443,819.50			443,819.50
小计	58,268,553.57	735,884,594.68	46,855,842.00	747,297,306.25
2.其他资本公积				
股份支付计入所有者权益的金额		3,868,176.21		3,868,176.21
小计		3,868,176.21		3,868,176.21
合计	58,268,553.57	739,752,770.89	46,855,842.00	751,165,482.46

资本公积的说明：

注 1：本期股本溢价增减变动情况详见本附注五、(十九)、(二十)。

注 2：股份支付计入所有者权益的金额详见本附注八、(二)。

(二十二) 盈余公积

项目	年初余额	本期增加	本期减少	期末余额
法定盈余公积	6,373,797.57	9,386,614.09		15,760,411.66
合 计	6,373,797.57	9,386,614.09		15,760,411.66

(二十三) 未分配利润

项 目	金 额	提取或分配比例
年初未分配利润	72,003,041.22	
加：本期归属于母公司所有者的净利润	-93,770,452.46	
减：提取法定盈余公积	9,386,614.09	按母公司净利润的 10%
提取任意盈余公积		
提取储备基金		
提取企业发展基金		
提取职工奖福基金		
提取一般风险准备		
应付普通股股利	34,717,344.60	注
转作股本的普通股股利		
期末未分配利润	121,669,534.99	

注：本期分配的普通股股利详见附注五、（十九）股本 注 2。

(二十四) 营业收入和营业成本

1、 营业收入、营业成本

项 目	本期金额	上期金额
主营业务收入	520,149,868.28	360,670,169.02
其他业务收入	343,584.00	442,652.00
营业成本	344,081,804.51	228,689,442.41

2、 主营业务（分行业）

行业名称	本期金额		上期金额	
	营业收入	营业成本	营业收入	营业成本
IT 业	520,149,868.28	344,081,804.51	360,670,169.02	228,555,627.60
合 计	520,149,868.28	344,081,804.51	360,670,169.02	228,555,627.60

3、 主营业务（分产品）

产品名称	本期金额		上期金额	
	营业收入	营业成本	营业收入	营业成本
软件销售	59,332,029.22	54,265,177.51	54,174,388.71	49,021,579.73
其中：Oracle 软件销售	37,204,144.94	34,154,292.00	34,068,513.03	30,790,409.32
SAP 软件销售	22,042,414.19	20,110,885.51	19,755,020.97	18,229,325.02
MAS 软件销售	85,470.09		350,854.71	1,845.39
服务收入	460,817,839.06	289,816,627.00	306,495,780.31	179,534,047.87
其中：软件外包服务	66,315,079.51	34,994,055.05	36,394,630.92	16,169,082.04
客户支持服务	39,985,437.83	22,051,952.02	30,253,720.39	14,721,176.72
ERP 软件实施服务	354,517,321.72	232,770,619.93	239,847,429.00	148,643,789.11
其中：ORACLE 实施 服务	205,566,782.88	144,773,676.59	157,737,779.91	99,543,676.19
SAP 实施服务	119,341,906.53	69,621,030.67	66,871,674.86	40,339,863.34
MAS 实施服务	29,608,632.31	18,375,912.67	15,237,974.23	8,760,249.58
合 计	520,149,868.28	344,081,804.51	360,670,169.02	228,555,627.60

4、 主营业务（分地区）

地区名称	本期金额		上期金额	
	营业收入	营业成本	营业收入	营业成本
上海	485,278,226.55	335,068,269.30	350,283,170.63	228,555,627.60
日本	34,871,641.73	9,013,535.21	10,386,998.39	
合 计	520,149,868.28	344,081,804.51	360,670,169.02	228,555,627.60

5、 公司前五名客户的营业收入情况

客户名称	营业收入总额	占公司全部营业收入的比例(%)
日立(上海)贸易有限公司	44,987,238.09	8.64
富士通(中国)信息系统有限公司	19,583,492.44	3.76
松下电器(中国)有限公司上海分公司	12,318,870.45	2.37
广西玉柴重工有限公司	10,504,763.33	2.02
青岛啤酒股份有限公司	10,498,601.92	2.02

(二十五) 营业税金及附加

项目	本期金额	上期金额	计缴标准
营业税	18,702,991.45	13,002,748.27	5.00%
城市维护建设税	187,408.24	130,394.41	1.00%
教育费附加	937,041.19		5.00%
合计	19,827,440.88	13,133,142.68	

(二十六) 销售费用

项目	本期金额	上期金额
职工工资及奖金	11,353,882.85	11,025,766.35
差旅费	7,187,035.38	5,093,480.25
会务费	3,431,314.00	2,605,247.23
展览费和广告费	529,152.60	898,150.00
其他销售费用	5,562,718.22	4,724,128.94
合计	28,064,103.05	24,346,772.77

(二十七) 管理费用

项目	本期金额	上期金额
研发费用	16,126,974.36	15,139,808.17
职工工资及奖金	7,287,610.42	7,048,257.32
租赁费	6,437,929.28	4,748,213.70
折旧费	2,754,503.24	2,409,182.20
其他资产摊销	1,228,223.43	1,057,863.08
股权激励成本	3,868,176.21	
其他管理费用	15,878,978.10	11,239,244.70
合计	53,582,395.04	41,642,569.17

(二十八) 财务费用

类别	本期金额	上期金额
利息支出		
减：利息收入	-25,485,114.01	2,388,900.97
汇兑损益	110,724.72	-1,290,797.36
其他	43,065.15	29,705.49
合计	-25,331,324.14	-3,649,992.84

(二十九) 资产减值损失

项目	本期金额	上期金额
坏账损失	8,558,510.65	3,297,820.01
合计	8,558,510.65	3,297,820.01

(三十) 营业外收入

1、 营业外收入分项目情况

项目	本期金额	上期金额	计入本期非经常性损益的金额
政府补助	17,304,067.16	15,164,962.46	17,278,000.00
其他	342,426.50	285,656.02	342,426.50
合计	17,646,493.66	15,450,618.48	17,620,426.50

2、 政府补助明细

项目	具体性质和内容	形式	取得时间	本期金额	上期金额
(1)青浦区财政局(扶持资金)	科技创新财政扶持	财政资金	2011 年度	15,310,000.00	12,940,000.00
(2)上海青浦工业园区管理委员会	财政扶持	财政资金	2011 年度	1,560,000.00	
(3)西部经济城	财政奖励	财政资金	2011 年度	150,000.00	50,000.00
(4)上海市国库收付中心	服务外包专项资金补贴	财政资金	2011 年度	258,000.00	2,003,509.00
(5)即征即退增值税款	增值税即征即返退税款	财政资金	2011 年度	26,067.16	171,453.46
合计				17,304,067.16	15,164,962.46

(三十一) 营业外支出

项目	本期金额	上期金额	计入本期非经常性损益的金额
非流动资产处置损失合计	11,013.70	59,368.40	-11,013.70
其中：固定资产处置损失	11,013.70	59,368.40	-11,013.70
其他	895.36		-895.36
合计	11,909.06	59,368.40	-11,909.06

(三十二) 所得税费用

项目	本期金额	上期金额
按税法及相关规定计算的当期所得税	17,333,563.53	6,102,746.46
递延所得税调整	-1,758,909.10	-337,377.20
合计	15,574,654.43	5,765,369.26

所得税费用（收益）与会计利润关系的说明：

项目	本期金额	上期金额
利润总额	109,345,106.89	69,044,316.90
按适用税率计算的所得税费用	16,401,766.04	6,904,431.69
子公司适用不同税率的影响	-5,254.42	208,065.15
对以前期间所得税的调整影响	-17,145.37	-653,049.71
不征税、减免税收入	-398,283.05	
不得扣除的成本、费用和损失	103,844.43	-694,077.87
税率变动对期初递延所得税余额的影响	-510,273.20	
所得税费用	15,574,654.43	5,765,369.26

(三十三) 基本每股收益和稀释每股收益的计算过程

计算公式：

1、基本每股收益

基本每股收益 = $P0 \div S$

$S = S0 + S1 + Si \times Mi \div M0 - Sj \times Mj \div M0 - Sk$

其中：P0 为归属于公司普通股股东的净利润或扣除非经常性损益后归属于普通股股东的净利润；S 为发行在外的普通股加权平均数；S0 为期初股份总数；S1 为报告期

因公积金转增股本或股票股利分配等增加股份数； S_i 为报告期因发行新股或债转股等增加股份数； S_j 为报告期因回购等减少股份数； S_k 为报告期缩股数； M_0 报告期月份数； M_i 为增加股份次月起至报告期期末的累计月数； M_j 为减少股份次月起至报告期期末的累计月数。

2、稀释每股收益

稀释每股收益= $P1/(S_0+S_1+S_i \times M_i - M_0 - S_j \times M_j - M_0 - S_k + \text{认股权证、股份期权、可转换债券等增加的普通股加权平均数})$

其中， P_1 为归属于公司普通股股东的净利润或扣除非经常性损益后归属于公司普通股股东的净利润，并考虑稀释性潜在普通股对其影响，按《企业会计准则》及有关规定进行调整。公司在计算稀释每股收益时，应考虑所有稀释性潜在普通股对归属于公司普通股股东的净利润或扣除非经常性损益后归属于公司普通股股东的净利润和加权平均股数的影响，按照其稀释程度从大到小的顺序计入稀释每股收益，直至稀释每股收益达到最小值。

计算过程：

(1) 基本每股收益

基本每股收益以归属于本公司普通股股东的合并净利润除以本公司发行在外普通股的加权平均数计算：

项目	本期金额	上期金额
归属于本公司普通股股东的合并净利润	93,770,452.46	63,278,947.64
本公司发行在外普通股的加权平均数	161,012,649.00	120,014,274.00
基本每股收益（元/股）	0.58	0.53

普通股的加权平均数计算过程如下：

项目	本期金额	上期金额
年初已发行普通股股数	85,724,482.00	85,724,482.00
加：本期发行的普通股加权数	75,288,167.00	34,289,792.00
减：本期回购的普通股加权数		
年末发行在外的普通股加权数	161,012,649.00	120,014,274.00

(2) 稀释每股收益

稀释每股收益以调整后的归属于本公司普通股股东的合并净利润除以调整后的本公司发行在外普通股的加权平均数计算：

项目	本期金额	上期金额
归属于本公司普通股股东的合并净利润（稀释）	93,770,452.46	63,278,947.64
本公司发行在外普通股的加权平均数（稀释）	161,012,649.00	120,014,274.00
稀释每股收益（元/股）	0.58	0.53

普通股的加权平均数（稀释）计算过程如下：

项目	本期金额	上期金额
计算基本每股收益时年末发行在外的普通股 加权平均数	161,012,649.00	120,014,274.00
年末普通股的加权平均数（稀释）	161,012,649.00	120,014,274.00

(三十四) 其他综合收益

项目	本期金额	上期金额
外币财务报表折算差额	2,914.11	-53,648.43

(三十五) 现金流量表项目注释

1、 收到的其他与经营活动有关的现金

项 目	本期金额
1、收回往来款、代垫款	2,549,149.56
2、利息收入	9,836,400.92
3、营业外收入	17,646,493.66
合 计	30,032,044.14

2、 支付的其他与经营活动有关的现金

项 目	本期金额
1、企业间往来	8,507,029.90
2、销售费用支出	16,710,220.20
3、管理费用支出	22,517,523.83
4、营业外支出	895.36
5、其他	43,065.15
合 计	47,778,734.44

3、 支付的其他与筹资活动有关的现金

项 目	本期金额
回购股东股份支付的现金	631,050.00
合 计	631,050.00

(三十六) 现金流量表补充资料

1、 现金流量表补充资料

项 目	本期金额	上期金额
1、将净利润调节为经营活动现金流量		
净利润	93,770,452.46	63,278,947.64
加：资产减值准备	8,558,510.65	3,617,600.01
固定资产折旧、油气资产折耗、生产性生物资产折旧	2,756,379.14	2,409,182.20
无形资产摊销	105,413.24	171,224.36
长期待摊费用摊销	1,122,810.19	886,638.72
处置固定资产、无形资产和其他长期资产的损失 (收益以“-”号填列)	11,013.70	59,368.40
固定资产报废损失(收益以“-”号填列)		
公允价值变动损失(收益以“-”号填列)		
财务费用(收益以“-”号填列)	110,724.72	-1,290,797.36
投资损失(收益以“-”号填列)		
递延所得税资产减少(增加以“-”号填列)	-1,758,909.10	-337,377.20

项 目	本期金额	上期金额
递延所得税负债增加（减少以“-”号填列）		
存货的减少（增加以“-”号填列）	918,012.92	2,912,308.87
经营性应收项目的减少（增加以“-”号填列）	-83,269,931.93	-33,757,487.90
经营性应付项目的增加（减少以“-”号填列）	18,359,442.15	-3,919,901.33
其 他	3,868,176.21	
经营活动产生的现金流量净额	44,552,094.35	34,029,706.41
2、不涉及现金收支的重大投资和筹资活动		
债务转为资本		
一年内到期的可转换公司债券		
融资租入固定资产		
3、现金及现金等价物净变动情况		
现金的期末余额	936,666,012.17	171,545,154.07
减：现金的期初余额	171,545,154.07	142,279,204.93
加：现金等价物的期末余额		
减：现金等价物的期初余额		
现金及现金等价物净增加额	765,120,858.10	29,265,949.14

注：现金和现金等价物不含母公司或集团内子公司使用受限制的现金和现金等价物

2、 本期无取得或处置子公司及其他营业单位的情况

3、 现金和现金等价物的构成：

项 目	期末余额	年初余额
一、现 金	936,666,012.17	171,545,154.07
其中：库存现金	44,850.34	13,113.43
可随时用于支付的银行存款	936,621,161.83	171,532,040.64
可随时用于支付的其他货币资金		
可用于支付的存放中央银行款项		
存放同业款项		
拆放同业款项		
二、现金等价物		
其中：三个月内到期的债券投资		
三、期末现金及现金等价物余额	936,666,012.17	171,545,154.07

六、 关联方及关联交易

(以下金额单位若未特别注明者均为人民币元)

(一) 本公司的母公司情况

(金额单位: 万元)

母公司名称	关联关系	企业类型	注册地	法定代表人	业务性质	注册资本	母公司对本公司的持股比例(%)	对本公司的表决权比例(%)	本公司最终控制方	组织机构代码
上海迪宣投资管理有限公司	母 公 司	有 限 责 任	上海市青浦区崧秀路555号3幢2楼8036室	范建震	IT 及 咨 询 业	867.00	36.12	36.12	范建震、陈迪清	67621998-5

(二) 本公司的子公司情况:

子公司全称	子公司类型	企业类型	注册地	法定代表人	业务性质	注册资本	持股比例(%)	表决权比例(%)	组织机构代码
汉得日本株式会社	全资子公司	有限责任	日本国东京都江东区东云一丁目9番41-2710号	徐华	IT 业	1000 万日元	100.00	100.00	

(三) 关联交易情况

1、 存在控制关系且已纳入本公司合并报表范围的子公司，其相互间交易及母子公司交易已作抵销。

2、 其他关联交易

金额单位：万元		
项目名称	本期发生额	上期发生额
关键管理人员薪酬	364.84	331.64

七、 股份支付

(以下金额单位若未特别注明者均为人民币元)

(一) 股份支付总体情况

公司本期授予的限制性股票总额：不超过 6,560,000 股

公司本期增发的限制性股票总额：5,993,500 股

公司本期回购的限制性股票总额：65,000 股

公司本期注销的回购股票总额：0 股

公司期末无发行在外的股份期权行权。

公司期末限制性股票授予价格和合同剩余期限：

类别	限制性股票数量（股）	授予价格	合同（解锁）剩余期限
首期	1,596,000	9.73	7 个月
首期	1,596,000	9.73	19 个月
首期	2,128,000	9.73	31 个月
预留	182,550	9.45	7 个月
预留	182,550	9.45	19 个月
预留	243,400	9.45	31 个月
合计	5,928,500		

股份支付情况的说明：经本公司股东大会 2011 年 8 月 8 日审议批准，本公司以定向发行的方式向 244 名激励对象授予限制性人民币普通股（A 股）5,380,000 股（每股面值 1 元），授予价格 9.73 元/股；向 70 名预留激励对象授予限制性人民币普通股（A 股）613,500 股（每股面值 1 元），授予价格 9.45 元/股，授予日均为 2011 年 8 月 9

日。本次定向增发共计 5,993,500 股，募集资金总额为 58,144,975.00 元，其中，记入股本 5,993,500.00 元，记入资本公积（股本溢价）52,151,475.00 元。

2011 年 12 月，公司按照股权激励计划的规定回购了 65,000 股已授予的限制性股票，共计出资 631,050.00 元，其中 65,000.00 元记入库存股，566,050.00 元记入资本公积。根据公司股权激励计划，激励对象获授限制性股票之日起 12 个月内为锁定期，锁定期后 36 个月为解锁期。在解锁期内，若达到本计划规定的限制性股票的解锁条件，激励对象可在授予日起 12 个月后、24 个月后、36 个月后分三期分别申请解锁所获授限制性股票总量的 30%、30% 和 40%。

（二）以权益结算的股份支付情况

授予日权益工具公允价值的确定方法：以授予日的市场价格（2011 年 8 月 9 日收盘价 19.2 元）为基础，考虑由于限售造成的流通性折扣得出授予日限制性股票的公允价值。银信资产评估有限公司对上述本公司授予的限制性股票公允价值作了评估，在授予日起 12 个月后、24 个月后、36 个月后解锁的限制性股票的公允价值分别为每股 13.77 元、11.64 元、10.11 元，并出具银信评财字（2012）第 008 号评估报告。授予日限制性股票的公允价值扣除授予价格（9.73 元和 9.45 元）即授予日权益工具单位公允价值。

授予日权益工具单位公允价值乘以限制性股票数量即授予日权益工具公允价值总额。具体如下：

类别	公允价值
第一期（授予日起 12 个月后解锁）	7,236,456.00
第一期（授予日起 24 个月后解锁）	3,448,144.50
第一期（授予日起 36 个月后解锁）	969,284.00
合计	11,653,884.50

资本公积中以权益结算的股份支付的累计金额：3,868,176.21 元。

本期因以权益结算的股份支付而确认的费用总额：3,868,176.21 元。

以权益结算的股份支付的说明：详见附注七（一）。

八、或有事项

(以下金额单位若未特别注明者均为人民币元)

(一) 报告期内未决诉讼或仲裁形成的或有负债及其财务影响

2010 年 5 月 31 日, 公司诉购宝商业集团, 要求购宝商业集团承担全资子公司购宝联商企业咨询(上海)有限公司的付款义务, 支付 278,000.00 元服务费, 及逾期利息 68,183.00 元, 2010 年 5 月 31 日, 公司诉购宝商业集团, 要求购宝商业集团支付 1,580,000.00 元服务费, 上海市第二中级人民法院于 2010 年 7 月受理了上述 2 项诉讼。截至 2010 年 12 月 31 日, 法院未判决, 本公司对购宝联商企业咨询(上海)有限公司应收余额 15,500.00 元, 于 2010 年末全额计提了坏账准备。

2011 年 4 月 28 日, 公司就上述 2 项诉讼与被告购宝商业集团达成和解协议: 购宝商业集团承诺于 2011 年 5 月 8 日前向本公司支付人民币 80 万元; 公司在收到上述 80 万元之日立即撤回上述两案的起诉。2011 年 6 月 30 日, 公司已经收到对方支付的和解款项并撤回了上述起诉。

截止本报告期末, 本公司已无尚未了结的诉讼或仲裁事项。

(二) 报告期内无为其他单位提供债务担保形成的或有负债及其财务影响。

(三) 报告期内无其他或有负债。

九、承诺事项

本公司无需披露的承诺事项。

十、资产负债表日后事项

(一) 重要的资产负债表日后事项说明

1、 2012 年 2 月 2 日, 公司按照相关法律规定及法定程序参与了在上海市青浦区土地储备中心举办的国有土地使用权竞买活动, 以叁仟肆佰捌拾捌万元(3,488 万元) 成功竞得编号为沪青园工 11-026 号地块的国有建设用地使用权。土地总面积 59,614.70 平方米, 出让面积 58,125.80 平方米。本公司使用募集资金支付本次土地使用权出让的费用。本次竞拍所得土地使用权计划将用于公司自用办公场地建设及募投项目建设。

- 2、 2012 年 2 月 27 日，公司与交易对手方自然人黄火德、陈平以及公司法定代表人范建震四方签订了《股权收购协议》。公司拟使用超募资金收购自然人黄火德和陈平持有的上海夏尔软件有限公司 100%股权，收购完成后，夏尔软件将成为汉得信息的全资子公司。
- 3、 2012 年 2 月 25 日本公司召开的 2012 年第一次临时股东大会审议通过《关于公司变更部分募投项目实施方式并使用部分超募资金的议案》， 本公司原计划通过购置办公场地并装修的方式满足项目建设需要的办公场地投入的募投项目“ERP 实施服务平台建设项目”、“海外 ERP 软件外包开发中心建设项目”、“ERP 运维中心建设项目”。鉴于公司已成功获得沪青园工 11-026 号地块国有建设用地土地使用权，现基于提高募集资金使用效率及募投项目建设质量的考虑，拟将上述募投项目办公场地的实施方式变更为自主建设。 以上变更之后的建设项目总投入预计约 22,243 万元，资金来源分为三部分：一部分为募投项目中计划用于办公场地购置及装修的募集资金约 11,801.85 万元；一部分为超募资金约 5,224.15 万元； 剩余部分员工宿舍建设资金约 5,217 万元为自有资金。
- 4、 2011 年 9 月 30 日公司 2011 年第一届董事会第十九次（临时）会议审议通过《关于在新加坡设立全资子公司的议案》。2011 年 12 月 27 日经中华人民共和国商务部批准签发商境外投资证第 3100201100308 号企业境外投资证书。2012 年 1 月公司出资 399,986.00 美元投资设立了全资子公司汉得信息技术(新加坡)有限公司。

(二) 资产负债表日后利润分配的情况

根据公司 2012 年 4 月 17 日第一届董事会第二十七次会议决议，公司 2011 年利润分配方案为：以总股本 168,007,774 股为基数，向全体股东以每 10 股派发 2 元现金（含税）的股利分红，合计派发现金红利人民币 33,601,554.80 元。

(三) 无其他资产负债表日后事项

十一、 其他重要事项说明

根据公司 2011 年 9 月制订的《员工购房借款福利管理办法》，截止 2011 年 12 月 31 日员工购房借款余额为 600.37 万元。

十二、 母公司财务报表主要项目注释

(以下金额单位若未特别注明者均为人民币元)

(一) 应收账款

1、 应收账款账龄分析

账龄	期末余额				年初余额			
	账面余额		坏账准备		账面余额		坏账准备	
	金额	比例 (%)	金额	比例 (%)	金额	比例 (%)	金额	比例 (%)
1 年以内(含 1 年)	129,753,307.74	88.01	5,851,669.00	4.51	76,664,771.73	90.97	3,650,416.25	4.76
1-2 年(含 2 年)	12,334,887.69	8.37	5,341,061.05	43.30	4,332,059.40	5.14	2,166,029.70	50.00
2-3 年(含 3 年)	2,593,354.68	1.76	2,593,354.68	100.00	1,558,472.20	1.85	1,558,472.20	100.00
3 年以上	2,741,793.90	1.86	2,741,793.90	100.00	1,715,266.04	2.04	1,715,266.04	100.00
合计	147,423,344.01	100.00	16,527,878.63		84,270,569.37	100.00	9,090,184.19	

2、 应收账款按种类披露

种类	期末余额				年初余额			
	账面余额		坏账准备		账面余额		坏账准备	
	金额	比例 (%)	金额	比例 (%)	金额	比例 (%)	金额	比例 (%)
单项金额重大并 单项计提坏账准 备的应收账款	14,372,693.41	9.75			3,656,446.64	4.34		
按组合计提坏账 准备的应收账款								
组合 1	133,050,650.60	90.25	16,527,878.63	12.42	80,614,122.73	95.66	9,090,184.19	11.28
组合小计	133,050,650.60	90.25	16,527,878.63	12.42	80,614,122.73	95.66	9,090,184.19	11.28
单项金额虽不重 大但单项计提坏 账准备的应收账 款								
合计	147,423,344.01	100.00	16,527,878.63		84,270,569.37	100.00	9,090,184.19	

应收账款种类的说明：

期末单项金额重大并单项计提坏账准备的应收账款

应收账款内容	账面余额	坏账准备	计提比例	计提理由
汉得日本株式会社	14,372,693.41			按会计政策
合计	14,372,693.41			

组合中，采用账龄分析法计提坏账准备的应收账款：

账龄	期末余额			年初余额		
	账面余额		坏账准备	账面余额		坏账准备
	金额	比例 (%)		金额	比例 (%)	
1年以内	117,033,379.93	87.96	5,851,669.00	73,008,325.09	90.57	3,650,416.25
1—2年	10,682,122.09	8.03	5,341,061.05	4,332,059.40	5.37	2,166,029.70
2—3年	2,593,354.68	1.95	2,593,354.68	1,558,472.20	1.93	1,558,472.20
3年以上	2,741,793.90	2.06	2,741,793.90	1,715,266.04	2.13	1,715,266.04
合计	133,050,650.60	100.00	16,527,878.63	80,614,122.73	100.00	9,090,184.19

3、 本期转回或收回应收账款的情况

应收账款内容	转回或收回原因	确定原坏账准备的依据	转回或收回金额	转回或收回前累计已计提坏账准备金额
浙江盾安人工环境设备股份有限公司和佳通轮胎（中国）投资有限公司等 11 家客户	客户还款。	按会计政策	1,648,092.69	824,046.35
卓越动力软件（北京）有限公司等 3 家客户	客户还款。	按会计政策	168,500.00	168,500.00
陕西重型汽车有限公司	客户还款。	按会计政策	322,500.00	322,500.00
合计			2,139,092.69	1,315,046.35

4、 期末应收账款中无持本公司 5%以上（含 5%）表决权股份的股东单位欠款。

5、 应收账款中欠款金额前五名

单位名称	与本公司关系	账面余额	账龄	占应收账款总额的比例(%)
日立(上海)贸易有限公司	客户	15,970,012.01	1 年以内	10.83
汉得日本株式会社	子公司	14,372,693.41	1 年以内至 2 年	9.75
富士通(中国)信息系统有限公司	客户	7,751,722.75	1 年以内	5.26
松下电器(中国)有限公司上海分公司	客户	6,819,862.45	1 年以内至 2 年	4.63
北京医药集团有限责任公司	客户	5,649,822.60	1 年以内至 2 年	3.83

6、 应收关联方账款情况

单位名称	与本公司关系	账面余额	占应收账款总额的比例(%)
汉得日本株式会社	子公司	14,372,693.41	9.75

(二) 其他应收款

1、 其他应收款账龄分析

账龄	期末余额				年初余额			
	账面余额		坏账准备		账面余额		坏账准备	
	金额	比例(%)	金额	比例(%)	金额	比例(%)	金额	比例(%)
1 年以内(含 1 年)	13,000,054.59	73.35	537,627.24	4.14	7,642,503.24	81.10	2,094,814.97	27.41
1-2 年(含 2 年)	838,746.47	4.73	419,373.24	50.00	753,167.07	8.00	236,224.52	31.36
2-3 年(含 3 年)	3,034,303.39	17.12	2,196,336.10	72.38	370,752.07	3.93	170,752.07	46.06
3 年以上	850,223.94	4.80	850,223.94	100.00	656,687.03	6.97	656,687.03	100.00
合计	17,723,328.39	100.00	4,003,560.52		9,423,109.41	100.00	3,158,478.59	

2、 其他应收款按种类披露：

种类	期末余额				年初余额			
	账面余额		坏账准备		账面余额		坏账准备	
	金额	比例 (%)	金额	比例 (%)	金额	比例 (%)	金额	比例 (%)
单项金额重大并单项计提坏账准备的其他应收款	5,087,212.96	28.70	2,001,735.84	39.35	3,025,623.00	32.11		
按组合计提坏账准备的其他应收款								
组合 1	12,636,115.43	71.30	2,001,824.68	15.84	3,552,286.15	37.70	1,115,279.75	31.40
组合小计	12,636,115.43	71.30	2,001,824.68	15.84	3,552,286.15	37.70	1,115,279.75	31.40
单项金额虽不重大但单项计提坏账准备的其他应收款					2,845,200.26	30.19	2,043,198.84	71.81
合计	17,723,328.39	100.00	4,003,560.52		9,423,109.41	100.00	3,158,478.59	

其他应收款种类的说明：

期末单项金额重大并单项计提坏账准备的其他应收款

其他应收款内容	账面余额	坏账准备	计提比例	计提理由
汉得日本株式会社	5,087,212.96	2,001,735.84	39.35%	根据汉得日本株式会社超额亏损金额计提
合计	5,087,212.96	2,001,735.84		

组合中，采用账龄分析法计提坏账准备的其他应收款：

账龄	期末余额			年初余额		
	账面余额		坏账准备	账面余额		坏账准备
	金额	比例 (%)		金额	比例 (%)	
1 年以内	10,752,544.76	85.09	537,627.24	2,387,961.95	67.22	119,398.10
1—2 年	838,746.47	6.64	419,373.24	336,885.10	9.48	168,442.55
2—3 年	256,885.10	2.03	256,885.10	170,752.07	4.81	170,752.07
3 年以上	787,939.10	6.24	787,939.10	656,687.03	18.49	656,687.03
合计	12,636,115.43	100.00	2,001,824.68	3,552,286.15	100.00	1,115,279.75

3、 期末其他应收款中无持本公司 5%以上(含 5%)表决权股份的股东单位欠款。

4、 其他应收款金额前五名情况

单位名称	与本公司关系	账面余额	账龄	占其他应收款总额的比例(%)	性质或内容
汉得日本株式会社	子公司	5,087,212.96	1 年以内、2 至 3 年、3 至 4 年	28.70	往来款
日立(上海)贸易有限公司	客户	851,887.42	1 年以内	4.81	项目垫付款
徐州徐工斗山发动机有限公司	客户	300,000.00	1 年以内	1.69	投标保证金
松下电器(中国)有限公司上海分公司	客户	298,050.77	1 年以内	1.68	项目代垫款
中纺粮油进出口公司	客户	200,000.00	4 至 5 年	1.13	投标保证金

5、 应收关联方账款情况

单位名称	与本公司关系	账面余额	占其他应收款总额的比例(%)
汉得日本株式会社	子公司	5,087,212.96	28.70
合计		5,087,212.96	

(三) 长期股权投资

长期股权投资明细情况

单位：人民币元

被投资单位	核算方法	投资成本	年初余额	增减变动	其中：联营及合 营企业其他综 合收益变动中 享有的份额	期末余额	在被投资 单位持股 比例(%)	在被投资单 位表决权 比例(%)	在被投资单位 持股比例与表 决权比例不一 致的说明	减值 准备	本期计提 减值准备	本期现金 红利
子公司：												
汉得日本株式会社	成本法	757,470.00	574,886.68			574,886.68	100.00	100.00				
成本法小计			574,886.68			574,886.68						
合计			574,886.68			574,886.68						

(四) 营业收入和营业成本

1、 营业收入、营业成本

项 目	本期金额	上期金额
主营业务收入	501,351,174.59	356,542,921.22
其他业务收入	2,591,093.83	442,652.00
营业成本	335,068,269.30	228,689,442.41

2、 主营业务（分行业）

项 目	本期金额		上期金额	
	营业收入	营业成本	营业收入	营业成本
IT 业	501,351,174.59	335,068,269.30	356,542,921.22	228,555,627.60
合 计	501,351,174.59	335,068,269.30	356,542,921.22	228,555,627.60

3、 主营业务（分产品）

项 目	本期金额		上期金额	
	营业收入	营业成本	营业收入	营业成本
软件销售	59,332,029.22	54,265,177.51	54,174,388.71	49,021,579.73
其中：Oracle 软件销售	37,204,144.94	34,154,292.00	34,068,513.03	30,790,409.32
SAP 软件销售	22,042,414.19	20,110,885.51	19,755,020.97	18,229,325.02
MAS 软件销售	85,470.09		350,854.71	1,845.39
服务收入	442,019,145.37	280,803,091.79	129,392,778.37	71,230,122.10
其中：软件外包服务	47,516,385.82	25,980,519.84	32,267,383.12	16,169,082.04
客户支持服务	39,985,437.83	22,051,952.02	30,253,720.39	14,721,176.72
ERP 软件实施服务	354,517,321.72	232,770,619.93	66,871,674.86	40,339,863.34
其中：ORACLE 实施服务	205,566,782.88	144,773,676.59	157,737,779.91	99,543,676.19
SAP 实施服务	119,341,906.53	69,621,030.67	66,871,674.86	40,339,863.34
MAS 实施服务	29,608,632.31	18,375,912.67	15,237,974.23	8,760,249.58
合 计	501,351,174.59	335,068,269.30	183,567,167.08	120,251,701.83

4、 主营业务（分地区）

地 区	本期金额		上期金额	
	营业收入	营业成本	营业收入	营业成本
上海	501,351,174.59	335,068,269.30	356,542,921.22	228,555,627.60
合 计	501,351,174.59	335,068,269.30	356,542,921.22	228,555,627.60

5、 公司前五名客户的营业收入情况

客户名称	营业收入总额	占公司全部营业收入的比例(%)
日立（上海）贸易有限公司	44,987,238.09	8.97
富士通（中国）信息系统有限公司	19,583,492.44	3.91
汉得日本株式会社	18,320,457.87	3.65
松下电器（中国）有限公司上海分公司	12,318,870.45	2.46
广西玉柴重工有限公司	10,504,763.33	2.10

(五) 现金流量表补充资料

项 目	本期金额	上期金额
1、将净利润调节为经营活动现金流量		
净利润	93,866,140.86	63,737,975.68
加：资产减值准备	8,282,776.37	5,416,970.92
固定资产折旧、油气资产折耗、生产性生物资产折旧	2,754,758.81	2,409,182.20
无形资产摊销	105,413.24	171,224.36
长期待摊费用摊销	1,122,810.19	886,638.72
处置固定资产、无形资产和其他长期资产的损失（收益以“－”号填列）	11,013.70	59,368.40
固定资产报废损失（收益以“－”号填列）		

公允价值变动损失（收益以“-”号填列）		
财务费用（收益以“-”号填列）	110,724.72	-1,290,797.36
投资损失（收益以“-”号填列）		
递延所得税资产减少（增加以“-”号填列）	-1,854,849.59	-541,697.09
递延所得税负债增加（减少以“-”号填列）		
存货的减少（增加以“-”号填列）	918,012.92	2,912,308.87
经营性应收项目的减少（增加以“-”号填列）	-90,328,857.35	-33,143,947.96
经营性应付项目的增加（减少以“-”号填列）	16,296,257.45	-3,750,315.05
其他	3,868,176.21	
经营活动产生的现金流量净额	35,152,377.53	36,866,911.69
2、不涉及现金收支的重大投资和筹资活动		
债务转为资本		
一年内到期的可转换公司债券		
融资租入固定资产		
3、现金及现金等价物净变动情况		
现金的期末余额	926,179,727.85	170,292,450.72
减：现金的期初余额	170,292,450.72	138,135,647.87
加：现金等价物的期末余额		
减：现金等价物的期初余额		
现金及现金等价物净增加额	755,887,277.13	32,156,802.85

十三、补充资料

（以下金额单位若未特别注明者均为人民币元）

（一）当期非经常性损益明细表

项目	本期金额	说明
非流动资产处置损益	-11,013.70	
越权审批或无正式批准文件的税收返还、减免		
计入当期损益的政府补助（与企业业务密切相关，按照国家统一标准定额或定量享受的政府补助除外）	17,278,000.00	
计入当期损益的对非金融企业收取的资金占用费		
企业取得子公司、联营企业及合营企业的投资成本小于取得投资时应享有被投资单位可辨认净资产公允价值产生的收益		
非货币性资产交换损益		
委托他人投资或管理资产的损益		
因不可抗力因素，如遭受自然灾害而计提的各项资产减值准备		
债务重组损益		

企业重组费用，如安置职工的支出、整合费用等		
交易价格显失公允的交易产生的超过公允价值部分的损益		
同一控制下企业合并产生的子公司期初至合并日的当期净损益		
与公司正常经营业务无关的或有事项产生的损益		
除同公司正常经营业务相关的有效套期保值业务外，持有交易性金融资产、交易性金融负债产生的公允价值变动损益，以及处置交易性金融资产、交易性金融负债和可供出售金融资产取得的投资收益		
单独进行减值测试的应收款项减值准备转回		
对外委托贷款取得的损益		
采用公允价值模式进行后续计量的投资性房地产公允价值变动产生的损益		
根据税收、会计等法律、法规的要求对当期损益进行一次性调整对当期损益的影响		
受托经营取得的托管费收入		
除上述各项之外的其他营业外收入和支出	341,531.14	
其他符合非经常性损益定义的损益项目		
所得税影响额	-2,641,409.90	
少数股东权益影响额（税后）		
合 计	14,967,107.54	

(二) 境内外会计准则下会计数据差异

- 1、 无同时按照国际会计准则与按中国会计准则披露的财务报告情况。
- 2、 无同时按照境外会计准则与按中国会计准则披露的财务报告情况。

(三) 净资产收益率及每股收益：

报告期利润	加权平均净资产收益率（%）	每股收益（元）	
		基本每股收益	稀释每股收益
归属于公司普通股股东的净利润	10.24	0.58	0.58
扣除非经常性损益后归属于公司普通股股东的净利润	8.61	0.49	0.49

(四) 公司主要会计报表项目的异常情况及原因的说明
金额异常或比较期间变动异常的报表项目

报表项目	期末余额（或 本期金额）	年初余额（或 上期金额）	变动比率	变动原因
货币资金	936,666,012.17	171,545,154.07	446.02%	本期收到新股发行募集资金，期末尚未使用募集资金余额 69,449 万元。
应收账款	124,676,216.23	74,590,253.79	67.15%	营业收入的增长，及货款回笼信用期综合影响形成。
股本	168,007,774.00	85,724,482.00	95.99%	本年增发新股，资本公积转增等导致，详见附注五（十九）
资本公积	751,165,482.46	58,268,553.57	1189.14%	本年增发新股等因素导致，详见附注五（二十一）
营业收入	520,493,452.28	361,112,821.02	44.14%	市场开拓，订单增加，营业收入增加
营业成本	344,081,804.51	228,689,442.41	50.46%	业务量增加，配备技术开发及服务人员增加，相应使劳务成本上升导致。
营业税金及附加	19,827,440.88	13,133,142.68	50.97%	本年营业收入上升导致
财务费用	-25,331,324.14	-3,649,992.84	594.01%	1、本年收到募集资金利息收入增加； 2、按管理层承诺预计期末定期存单将持有至到期，相应计提利息收入导致。
所得税费用	15,574,654.43	5,765,369.26	170.14%	本期利润较上年大幅上升及本期适用所得税率由上期 10%变为 15%综合影响形成。

十四、 财务报表的批准报出

本财务报表业经公司董事会于 2012 年 4 月 17 日批准报出。

上海汉得信息技术股份有限公司
二〇一二年四月十七日