

本资产评估报告依据中国资产评估准则编制

华鹏飞股份有限公司拟进行商誉减值测试
涉及的辽宁宏图创展测绘勘察有限公司
商誉所在资产组可收回价值
资产评估报告

银信评报字（2021）沪第 0827 号

（共 1 册 第 1 册）

银信资产评估有限公司

2021 年 4 月 25 日

目 录

声 明	1
摘 要	2
正 文	4
一、委托人、被评估单位和其他资产评估报告使用人概况	4
二、商誉的形成过程及金额	10
三、评估目的	10
四、评估对象和评估范围	10
五、价值类型	15
六、评估基准日	15
七、评估依据	16
八、评估方法	18
九、评估程序实施过程和情况	21
十、评估假设	22
十一、评估结论	24
十二、特别事项说明	24
十三、资产评估报告使用限制说明	26
十四、资产评估报告日	27
十五、资产评估专业人员签名和资产评估机构印章	27
附 件	29



声 明

一、本资产评估报告依据财政部发布的资产评估基本准则和中国资产评估协会发布的资产评估执业准则和职业道德准则编制。

二、委托人或者其他资产评估报告使用人应当按照法律、行政法规规定及本资产评估报告载明的使用范围使用资产评估报告；委托人或者其他资产评估报告使用人违反前述规定使用资产评估报告的，本资产评估机构及资产评估师不承担责任。

本资产评估报告仅供委托人、资产评估委托合同中约定的其他资产评估报告使用人和法律、行政法规规定的资产评估报告使用人使用；除此之外，其他任何机构和个人不能成为资产评估报告的使用人。

本资产评估机构及资产评估师提示资产评估报告使用人应当正确理解评估结论，评估结论不等同于评估对象可实现价格，评估结论不应当被认为是对其评估对象可实现价格的保证。

三、本资产评估机构及资产评估师遵守法律、行政法规和资产评估准则，坚持独立、客观和公正的原则，并对所出具的资产评估报告依法承担责任。

四、评估对象涉及的相关资料清单及盈利预测由委托人、被评估单位申报并经其采用签名、盖章或法律允许的其他方式确认；委托人和其他相关当事人依法对其提供资料的真实性、完整性、合法性负责。

五、本资产评估机构及资产评估师与资产评估报告中的评估对象没有现存或者预期的利益关系；与相关当事人没有现存或者预期的利益关系，对相关当事人不存在偏见。

六、资产评估师已经对资产评估报告中的评估对象及其所涉及资产进行现场调查；已经对评估对象及其所涉及资产的法律权属状况给予必要的关注，对评估对象及其所涉及资产的法律权属资料进行了查验，对已经发现的问题进行了如实披露，并且已提请委托人及其他相关当事人完善产权以满足出具资产评估报告的要求。

七、本资产评估机构出具的资产评估报告中的分析、判断和结果受资产评估报告中假设和限制条件的限制，资产评估报告使用人应当充分考虑资产评估报告中载明的假设、限制条件、特别事项说明及其对评估结论的影响。



银信资产评估有限公司

地址：上海市九江路69号 邮编：200002

电话：021-63391088 传真：021-63391116

电子邮箱：valuer@yinxincpv.com

华鹏飞股份有限公司拟进行商誉减值测试

涉及的辽宁宏图创展测绘勘察有限公司

商誉所在资产组可收回价值

资产评估报告

银信评报字（2021）沪第 0827 号

摘 要

一、项目名称：华鹏飞股份有限公司拟进行商誉减值测试涉及的辽宁宏图创展测绘勘察有限公司商誉所在资产组可收回价值评估项目

二、委托人：华鹏飞股份有限公司

三、其他资产评估报告使用人：

1、为华鹏飞股份有限公司提供年审服务的会计师事务所

2、国家法律、法规规定的其他资产评估报告使用人

四、被评估单位：辽宁宏图创展测绘勘察有限公司

五、评估目的：华鹏飞股份有限公司拟进行商誉减值测试，需对所涉及的辽宁宏图创展测绘勘察有限公司商誉所在资产组可收回价值进行评估，并提供价值参考

六、经济行为：商誉减值测试

七、评估对象：被评估单位截至评估基准日商誉所在资产组可收回价值

八、评估范围：被评估单位商誉所在资产组截至评估基准日合并口径列示的剔除溢余、非经营性资产负债后的全部资产和负债

九、价值类型：可收回价值

十、评估基准日：2020年12月31日

十一、评估方法：收益法

十二、评估结论：截止评估基准日，在本报告所列假设和前提条件下，采用收益法确定的辽宁宏图创展测绘勘察有限公司商誉所在资产组在评估基准日的可收回价值为43,300.00万元（大写人民币肆亿叁仟叁佰万元整）。

十三、特别事项说明：

1、博韩伟业（北京）科技有限公司对辽宁宏图创展测绘勘察有限公司认缴出资额为2,550.00万元，认缴出资比例51%，截止到评估基准日，实缴出资额为1,020.00万元，



银信资产评估有限公司

地址：上海市九江路69号 邮编：200002

电话：021-63391088 传真：021-63391116

电子邮箱：valuer@yinxincpv.com

本次评估未考虑未到位出资款对持股比例及评估结论的影响。

2、辽宁宏图创展测绘勘查有限公司于2020年12月7日取得辽宁省科学技术厅、辽宁省财政厅、辽宁省国家税务局以及辽宁省地方税务局联合颁发的编号GR202021000139的高新技术企业证书，有效期为三年，该公司按照高新技术企业享受企业所得税税收优惠政策，2020年至2022年执行15%的企业所得税税率。本次评估假设被评估单位能够继续享受该税收优惠政策，按15%的所得税税率征收所得税。

其他详见正文“十二、特别事项说明”。

十四、评估结论使用有效期：

本评估结论仅对华鹏飞股份有限公司拟商誉减值测试之经济行为有效。并仅在评估报告载明的评估基准日成立。资产评估结论使用有效期自评估基准日起一年内（即2020年12月31日至2021年12月30日）有效。当评估基准日后的委估资产状况和外部市场出现重大变化，致使原评估结论失效时，评估报告使用者应重新委托评估。

以上内容摘自资产评估报告正文，欲了解本评估业务的详细情况和正确理解评估结论，应当阅读资产评估报告正文，同时提请评估报告使用者关注评估报告中的评估假设、限制使用条件以及特别事项说明。



银信资产评估有限公司

地址：上海市九江路69号 邮编：200002

电话：021-63391088 传真：021-63391116

电子邮箱：valuer@yinxincpv.com

华鹏飞股份有限公司拟进行商誉减值测试
涉及的辽宁宏图创展测绘勘察有限公司
商誉所在资产组可收回价值
资产评估报告

银信评报字（2021）沪第 0827 号

正文

华鹏飞股份有限公司：

银信资产评估有限公司接受贵单位委托，按照法律、行政法规和资产评估准则的规定，坚持独立、客观和公正的原则，采用收益法，按照必要的评估程序，对华鹏飞股份有限公司拟进行商誉减值测试行为涉及的辽宁宏图创展测绘勘察有限公司商誉所在资产组在 2020 年 12 月 31 日的可收回价值进行了评估。现将资产评估情况报告如下：

一、委托人、被评估单位和其他资产评估报告使用人概况

（一）委托人

委托人名称：华鹏飞股份有限公司（简称：华鹏飞）

注册号/ 统一社会信用代码	914403007261500164	名称	华鹏飞股份有限公司
类型	股份有限公司(上市)	法定代表人	张京豫
注册资本	47672.4433 万元人民币	成立日期	2000 年 11 月 15 日
住所	深圳市福田区华富街道莲花一村社区皇岗路 5001 号深业上城(南区)T2 栋 4308		
营业期限自	2000 年 11 月 15 日	营业期限至	长期
经营范围	一般经营项目是:信息咨询(不含人才中介及限制项目);兴办实业(具体项目另行申报);国内贸易(不含专营、专控、专卖商品);国内、国际货运代理(海运、陆运、空运);装卸、搬运及相关服务;劳务服务(不含限制项目,限制项目须取得许可后方可经营);货物及技术进出口(不含限制项目);供应链管理及相关配套服务。;许可经营项目是:普通货运、货物专用运输、大型物件运输(一级)(集装箱);货物联运及配送;仓储。		

注：摘自国家企业信用信息公示系统。

（二）其他资产评估报告使用人：



- 1、为华鹏飞股份有限公司提供年审服务的会计师事务所；
- 2、国家法律、法规规定的其他资产评估报告使用人。

(三) 被评估单位

1、被评估单位概况

被评估单位名称：辽宁宏图创展测绘勘察有限公司（简称：宏图创展）

注册号/ 统一社会信用代码	91211282784565498M	名称	辽宁宏图创展测绘勘察有限公司
类型	有限责任公司(自然人投资或控股)	法定代表人	韩国超
注册资本	5000.000000 万人民币	成立日期	2006年03月08日
住所	辽宁省沈阳市浑南区上深沟村 861-16 号(沈阳国际软件园 E16 座)		
营业期限自	2006年03月08日	营业期限至	2026年03月07日
经营范围	许可项目：测绘服务，国土空间规划编制，建设工程勘察，检验检测服务，室内环境检测（依法须经批准的项目，经相关部门批准后方可开展经营活动，具体经营项目以审批结果为准）一般项目：通信设备制造，档案整理服务，地理遥感信息服务，智能无人飞行器销售，导航、测绘、气象及海洋专用仪器销售，土地调查评估服务，不动产登记代理服务，软件销售，软件开发，信息系统集成服务，卫星通信服务，卫星遥感数据处理，卫星移动通信终端制造，卫星移动通信终端销售，卫星导航服务，卫星导航多模增强应用服务系统集成，卫星遥感应用系统集成，卫星技术综合应用系统集成，气象观测服务，海洋气象服务，环境保护监测（除依法须经批准的项目外，凭营业执照依法自主开展经营活动）		

注：摘自被评估单位营业执照。

2、被评估单位股权结构及历史沿革

2006年3月7日，辽宁宏图创展测绘勘察有限公司由韩国超和倪兰芳共同出资组建成立，注册资本为100万元，其中：韩国超出资50万元，占50%；倪兰芳出资50万元，占50%。成立时公司股权结构见下表：

序号	股东名称或姓名	认缴出资额（万元）	实际出资额（万元）	持股比例
1	韩国超	50.00	50.00	50.00%
2	倪兰芳	50.00	50.00	50.00%
合计		100.00	100.00	100.00%

此次出资业经辽宁良华会计师事务所有限责任公司出具“辽良验字（2006）第0031号”《验资报告》进行验证。

经历数次股权转让及增资后，截至评估基准日，宏图创展的股东名称、认缴出资额、实缴出资额、出资比例及出资方式见下表：



银信资产评估有限公司

地址：上海市九江路69号 邮编：200002

电话：021-63391088 传真：021-63391116

电子邮箱：valuer@yinxincpv.com

序号	股东名称	认缴出资额 (万元)	认缴出资 比例	实缴出资额 (万元)	实缴出资比 例
1	博韩伟业(北京)科技有限公司	2,550.00	51%	1,020.00	20.4%
2	韩国超	1,715.00	34.3%	980.00	19.6%
3	刘莉萍	735.00	14.7%	0.00	0%
	合计	5,000.00	100%	2,000.00	40%

3、被评估单位历史财务资料

被评估单位(合并口径)近三年资产负债状况见下表：

金额单位：人民币元

项目	2018年12月31日	2019年12月31日	2020年12月31日
资产合计	731,504,790.81	765,833,744.64	770,335,619.85
负债合计	408,307,414.14	381,146,977.25	504,309,639.72
所有者权益合计	323,197,376.67	384,686,767.39	266,025,980.13

被评估单位(合并口径)近三年经营状况见下表：

金额单位：人民币元

项 目	历史数据		
	2018年	2019年	2020年
一、营业收入	443,411,430.19	339,720,395.75	365,277,335.30
减：营业成本	283,328,227.32	219,579,169.09	264,650,197.28
营业税金及附加	798,383.02	780,534.26	676,208.42
销售费用	3,047,468.54	2,689,039.61	2,455,282.19
管理费用	14,139,248.76	17,706,196.07	19,498,650.20
研发费用	21,045,766.07	22,153,682.56	22,865,684.44
财务费用	786,618.06	1,449,261.37	2,562,235.41
资产减值损失			674,529.80
信用减值损失	22,046,857.63	10,930,049.53	43,125,156.30
加：公允价值变动收益			
投资收益			-130,000.00
资产处置收益			
其他收益	126,836.10	1,628,025.71	1,088,900.69
二、营业利润	98,345,696.89	66,060,488.97	9,728,291.95
加：营业外收入	2,570,740.00	3,608,612.90	1,929,161.93
减：营业外支出	114,749.21	205,847.15	855.00
三、利润总额	100,801,687.68	69,463,254.72	11,656,598.88



银信资产评估有限公司

地址：上海市九江路69号 邮编：200002

电话：021-63391088 传真：021-63391116

电子邮箱：valuer@yinxincpv.com

减：所得税费用	12,781,543.68	7,973,864.00	139,913.77
四、净利润	88,020,144.00	61,489,390.72	11,516,685.11

2018 年度财务数据已经广东正中珠江会计师事务所（特殊普通合伙）审计，并出具了“广会审字[2019]G19003020036 号”无保留意见审计报告；2019 年、2020 年财务数据已经立信会计师事务所（特殊普通合伙）审计，并出具了“信会师报字[2021]第 ZL10055 号”无保留意见审计报告。

被评估单位执行《企业会计准则》，适用的主要税种及税率如下：

税种	计税依据	税率
增值税	按税法规定计算的销售货物和应税劳务收入为基础计算销项税额，在扣除当期允许抵扣的进项税额后，差额部分为应交增值税	13、6%
城市维护建设税	按实际缴纳的增值税及消费税计缴	1%
企业所得税	按应纳税所得额计缴	15%、25%
教育费附加	按实际缴纳的增值税、消费税计征	3%
地方教育费附加	按实际缴纳的增值税、消费税计征	2%

不同税率的纳税主体企业所得税税率说明

纳税主体名称	所得税税率
辽宁宏图创展测绘勘察有限公司	15%
新疆宏图创展信息技术有限公司	25%
辽宁宏图大数据科技有限公司	25%

被评估单位涉及的税收优惠政策如下：

辽宁宏图创展测绘勘察有限公司于 2020 年 12 月 7 日取得辽宁省科学技术厅、辽宁省财政厅、辽宁省国家税务局以及辽宁省地方税务局联合颁发的编号 GR202021000139 的高新技术企业证书，有效期为三年，该公司按照高新技术企业享受企业所得税税收优惠政策，2020 年至 2022 年执行 15% 的企业所得税税率。

4、被评估单位经营管理状况概述

辽宁宏图创展测绘勘察有限公司是为政府机构、事业单位及企业类客户提供覆盖全产业链的地理信息数据采集、处理、系统建设和软件开发服务的高新技术企业。企业拥有甲级测量资质、乙级土地从业资质、武器装备科研生产单位二级保密资格、国家秘密载体印刷乙级资质、民用无人驾驶航空器经营许可证、信息系统集成及服务三级资质，



企业依托自身的技术研发优势、专业人才优势、资源优势，为客户提供不动产测绘、工程测量、地理信息系统、摄影测量和遥感项目以及土地规划等专业地理信息服务。

全资子公司辽宁宏图大数据科技有限公司成立于2016年7月21日，由辽宁宏图创展测绘勘察有限公司投资成立，注册资本人民币1000万元，未开展相关经营活动，无业务收入。

控股子公司新疆宏图创展信息技术有限公司成立于2015年12月24日，由辽宁宏图创展测绘勘察有限公司、王大纲、吉商资本管理集团有限公司共同投资成立，注册资本人民币2000万元。截止评估基准日，新疆宏图创展信息技术有限公司未开展经营业务，无业务收入

5、组织结构

辽宁宏图创展测绘勘察有限公司设立董事会、监事会及总经理，负责全公司生产经营活动的策划和组织领导、协调、监督等工作。辽宁宏图创展测绘勘察有限公司现有业务组织架构由市场部、生产部、行政部、财务部等部门，具体详见下图。

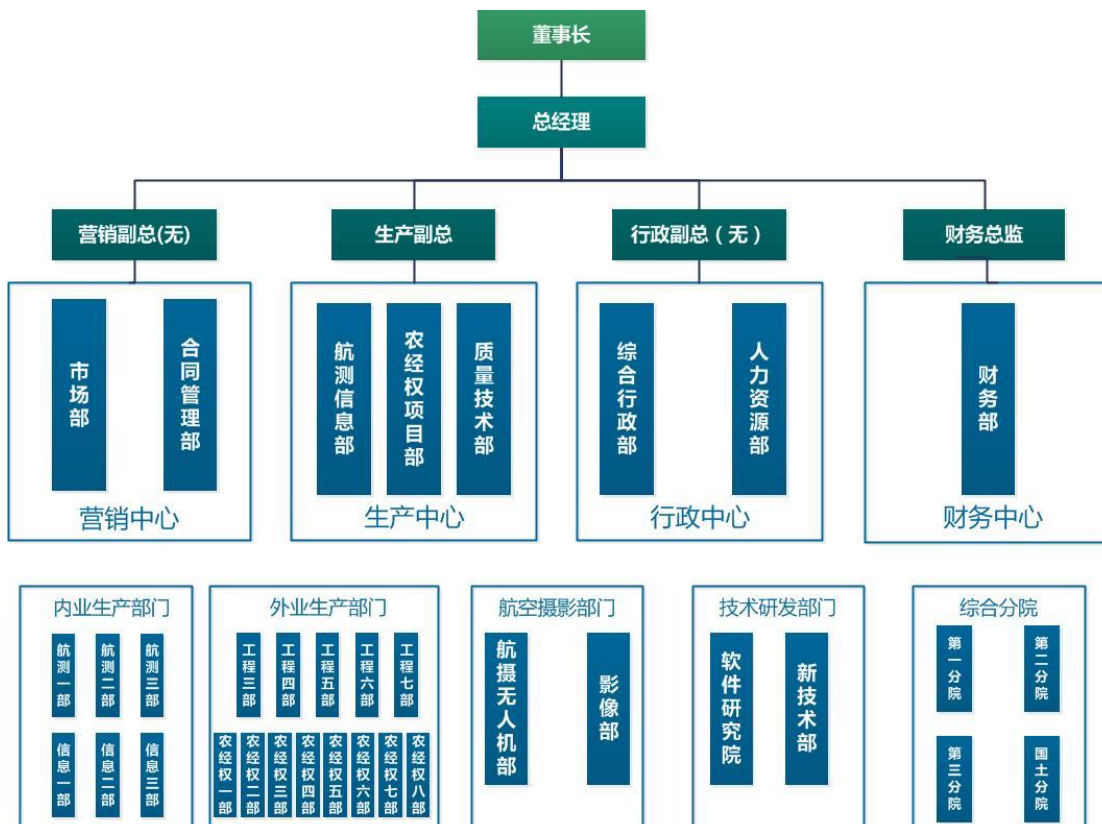

6、长期股权投资



截止评估基准日，辽宁宏图创展测绘勘察有限公司共有2家控股子公司。

(1) 辽宁宏图大数据科技有限公司

①基本情况

注册号/ 统一社会信用代码	91210112MA0P503W8J	名称	辽宁宏图大数据科技有限公司
类型	有限责任公司（非自然人投资或控股的法人独资）	法定代表人	刘莉萍
注册资本	1000.000000 万人民币	成立日期	2016年7月21日
住所	沈阳市东陵区上深沟村861-16号（401）		
营业期限自	2016年7月21日	营业期限至	长期
经营范围	数据分析、数据储存技术开发、技术转让、技术服务；计算机软件研发、生产、销售及系统集成服务；数据采集、整理服务；工程、不动产测量服务；摄影与遥感应用技术服务；摄影服务。（依法须经批准的项目，经相关部门批准后方可开展经营活动。）		

②历史沿革

辽宁宏图大数据科技有限公司成立于2016年7月21日，由辽宁宏图创展测绘勘察有限公司投资成立，注册资本人民币1000万元。

截止评估基准日，辽宁宏图创展测绘勘察有限公司持有辽宁宏图大数据科技有限公司全部股权，未开展相关经营活动，无业务收入。

(2) 新疆宏图创展信息技术有限公司

①基本情况

注册号/ 统一社会信用代码	91650100MA775C9K70	名称	新疆宏图创展信息技术有限公司
类型	其他有限责任公司	法定代表人	王大纲
注册资本	2000.000000 万人民币	成立日期	2015年12月24日
住所	新疆乌鲁木齐经济技术开发区喀什西路499号龙海置业综合楼618室		
营业期限自	2015年12月24日	营业期限至	长期
经营范围	摄影测量与遥感应用，航空摄影、数据采集、整理服务，工程测量，不动产测量，商业无人机销售与应用服务、软件生产、研发、销售、系统集成及技术服务，测绘项目监理，测绘仪器设备租赁与销售，工程勘察、勘探。		

②历史沿革

新疆宏图创展信息技术有限公司成立于2015年12月24日，由辽宁宏图创展测绘勘察有限公司、王大纲、吉商资本管理集团有限公司共同投资成立，注册资本人民币2000万



元。

截止评估基准日，新疆宏图创展信息技术有限公司未开展经营业务，无业务收入，各股东及股权比例如下：

序号	投资者姓名	出资额（万元）	股权比例（%）
1	辽宁宏图创展测绘勘察有限公司	1,020.00	51.00
2	王大纲	780.00	39.00
3	吉商资本管理集团有限公司	200.00	10.00
合计		2,000.00	100.00

7、委托人和被评估单位之间的关系

至评估基准日，委托人的全资子公司博韩伟业（北京）科技有限公司为辽宁宏图创展测绘勘察有限公司控股股东。

二、商誉的形成过程及金额

华鹏飞股份有限公司全资子公司博韩伟业（北京）科技有限公司于2016年10月购买辽宁宏图创展测绘勘察有限公司51%股权，该公司以双方确认的交易价格336,600,000.00元作为购买日的合并成本确认长期股权投资。而辽宁宏图创展测绘勘察有限公司在并购日账面可辨认净资产的公允价值为72,178,048.62，故合并时形成264,421,951.38元商誉。2019年12月31日经商誉减值测试后，确认商誉减值250,850,778.97元。

截止评估基准日2020年12月31日，商誉账面值为13,571,172.41元。

三、评估目的

华鹏飞股份有限公司拟进行商誉减值测试，需对所涉及的辽宁宏图创展测绘勘察有限公司商誉所在资产组可收回价值进行评估，并提供价值参考依据。

四、评估对象和评估范围

本次资产评估的对象是辽宁宏图创展测绘勘察有限公司截至评估基准日的商誉所在资产组可收回价值。

评估范围是辽宁宏图创展测绘勘察有限公司商誉所在资产组截至评估基准日合并口径列示的剔除溢余、非经营性资产负债后的全部资产和负债。



具体情况如下：

金额单位：人民币元

科目	2020年12月31日 财务报表	调整金额	调整内容	资产组账面价值
一、流动资产	720,635,420.49			720,635,420.49
货币资金	55,620,782.64			55,620,782.64
应收票据	3,098,292.95			3,098,292.95
应收账款	359,942,035.30			359,942,035.30
其他应收款	26,071,615.15			26,071,615.15
存货	273,677,548.17			273,677,548.17
其他流动资产	2,124,338.28			2,124,338.28
二、非流动资产	49,315,329.36			49,315,329.36
固定资产	10,652,623.11			10,652,623.11
无形资产	7,030,220.92			7,030,220.92
长期待摊费用	14,370.00			14,370.00
递延所得税资产	31,618,115.33	31,618,115.33	非经营性资产	0.00
三、资产总计	0.00			0.00
四、流动负债	769,950,749.85	31,618,115.33		738,332,634.52
短期借款	504,309,639.72			504,309,639.72
应付票据	9,500,000.00	9,500,000.00	付息负债	0.00
应付账款	49,219,504.71			49,219,504.71
预收款项	177,217,471.26			177,217,471.26
合同负债	0.00			0.00
应付职工薪酬	184,234,286.76			184,234,286.76
应交税费	3,889,936.37			3,889,936.37
其他应付款	804,544.81			804,544.81
其他流动负债	61,675,096.20	53,845,810.27	非经营性负债	7,829,285.93
五、非流动负债	17,768,799.61			17,768,799.61
六、负债总计	504,309,639.72	63,345,810.27		440,963,829.45
收购时点公允价值变动 调整余额	0.00	0.00		0.00
七、按公允价值调整后的 资产组净值	265,641,110.13			297,368,805.07

上述资产组涉及的资产及负债摘自立信会计师事务所(特殊普通合伙)出具的标准无保留意见的《审计报告》(信会师报字[2021]第 ZL10055 号)。本次商誉减值测试涉及



的辽宁宏图创展测绘勘察有限公司资产组在评估基准日所对应的资产和负债已经对原报表进行了剔除。

经上述判断，截止到2020年12月31日，商誉所在资产组包含的资产及负债账面价值为297,368,805.07元。

被评估单位主要资产的账面记录情况如下：

(一) 企业主要实物资产情况

项目	账面金额(元)	分布地点	现状、特点
现金	55,620,782.64	财务部	
存货	273,677,548.17		账实相符
机器设备	4,112,350.23	各项目现场	账实相符，正常使用
车辆	433,667.39	办公区	账实相符，正常使用
电子设备	6,106,605.49	办公区	账实相符，正常使用

(二) 企业申报的账面记录或者未记录的无形资产情况

1、截止基准日2020年12月31日，辽宁宏图创展测绘勘察有限公司无形资产账面价值为7,030,220.92元，为99项外购软件，主要为INPHO软件、金地两全发证数据采集软件、地理信息处理软件、无人机飞控硬件系统及软件、公众电子地图系统V1.0、保密技术防护专用系统、多角度倾斜摄影真三维处理系统、ArcGIS地理信息系统软件等软件。

2、截止基准日2020年12月31日，辽宁宏图创展测绘勘察有限公司申报评估范围内的表外资产为68项软件著作权。所有权人均辽宁宏图创展测绘勘察有限公司，权利取得方式均为原始取得，权利范围均为全部权利，均在正常使用之中，具体详见下表：

软件著作权明细表

序号	证书号	软件名称	开发完成日期	首次发表日期
1	软著登字第0944482号	宏图创展城市空间信息普查数据生产系统V1.0	2014年2月3日	2014年8月20日
2	软著登字第0958132号	宏图创展多比例尺综合成图系统V1.0	2014年2月3日	2014年8月20日
3	软著登字第0943882号	宏图创展农村土地承包经营权数据生产系统V1.0	2014年2月3日	2014年8月20日
4	软著登字第0685218号	宏图三维地理信息系统V1.0	2013年2月3日	2013年3月4日
5	软著登字第0685549号	宏图水土保持监测电子地图发布系统V1.0	2013年3月3日	2013年4月5日
6	软著登字第0643740号	宏图水土保持监测基础地理信息系统V1.0	2013年4月5日	2013年5月8日
7	软著登字第0944560号	宏图创展无人机航测数据处理系统V1.0	2014年2月3日	2015年8月20日



银信资产评估有限公司

地址：上海市九江路69号 邮编：200002

电话：021-63391088 传真：021-63391116

电子邮箱：valuer@yinxincpv.com

8	软著登字第 0643615 号	宏图测绘生产项目管理软件 V1.0	2010 年 11 月 10 日	2011 年 1 月 1 日
9	软著登字第 1518890 号	浑南区政府投资建设项目建设管理系统 V1.0	2015 年 7 月 25 日	2015 年 9 月 16 日
10	软著登字第 1546149 号	浑南区国有不动产管理系统 V1.0	2016 年 6 月 14 日	2016 年 7 月 10 日
11	软著登字第 1634058 号	宏图创展土地流转管理系统 V1.0	2016 年 9 月 15 日	2016 年 9 月 25 日
12	软著登字第 1634049 号	宏图创展征收信息管理系统 V1.0	2015 年 6 月 14 日	2015 年 8 月 10 日
13	软著登字第 1634090 号	宏图创展农村土地确权生产管理系统 V1.0	2016 年 6 月 12 日	2016 年 7 月 14 日
14	软著登字第 1635602 号	宏图创展成本核算辅助系统 V1.0	2016 年 9 月 27 日	2016 年 10 月 10 日
15	软著登字第 2027064 号	数字执法监管系统 V1.0	2017 年 1 月 12 日	2017 年 2 月 1 日
16	软著登字第 2052139 号	浑南土地与房屋征收管理系统 V2.0	2016 年 6 月 14 日	2016 年 9 月 10 日
17	软著登字第 2144892 号	浑南区农村土地资源管理系统 V1.0	2016 年 9 月 22 日	2016 年 11 月 3 日
18	软著登字第 2144940 号	浑南区森林资源管理系统 V1.0	2017 年 5 月 25 日	2017 年 6 月 16 日
19	软著登字第 2371198 号	第三次土地调查信息资源管理系统 V1.0	2017 年 3 月 5 日	2017 年 4 月 10 日
20	软著登字第 2424997 号	宏图三维激光点云测图系统 V1.0	2017 年 3 月 15 日	2017 年 4 月 15 日
21	软著登字第 2425456 号	LasEdit 软件[简称：LasEdit]V1.0	2017 年 3 月 15 日	2017 年 4 月 15 日
22	软著登字第 2427936 号	宏图三维激光点云快速浏览系统 V1.0	2017 年 3 月 15 日	2017 年 4 月 15 日
23	软著登字第 2493863 号	河长制信息化管理系统[简称：河长制系统]V1.0	2016 年 5 月 12 日	2016 年 10 月 10 日
24	软著登字第 2491249 号	宏图创展草原确权信息系统 V1.0	2017 年 3 月 15 日	2017 年 4 月 20 日
25	软著登字第 2490975 号	粮食生产功能区和重要农产品生产保护区划定与管理系统[简称：“两区”划定与管理系统]V1.0	2016 年 7 月 15 日	2017 年 8 月 14 日
25	软著登字第 3655145 号	粮食生产功能区和重要农产品生产保护区划定与管理系统 [简称：“两区”划定与管理系统]V2.0	2018 年 7 月 15 日	2018 年 8 月 14 日
26	软著登字第 2515482 号	土地调查数据库管理系统 V1.0	2017 年 1 月 16 日	2017 年 1 月 19 日
27	软著登字第 2515507 号	不动产权籍调查系统 V1.0	2017 年 9 月 13 日	2017 年 9 月 26 日
28	软著登字第 2515469 号	不动产数据整合系统 V1.0	2017 年 1 月 16 日	2017 年 1 月 19 日
29	软著登字第 2538640 号	污染源普查数据库管理系统 V1.0	2017 年 9 月 17 日	2017 年 10 月 13 日
30	软著登字第 2536035 号	污染源普查 APP 采集终端系统 V1.0	2017 年 6 月 9 日	2017 年 7 月 13 日
31	软著登字第 2538261 号	水利工程确权划界项目管理信息系统 V1.0	2017 年 6 月 9 日	2017 年 7 月 13 日
32	软著登字第 2541487 号	粮食生产功能区和重要农产品生产保护区移动端调查系统 V1.0	2017 年 5 月 5 日	2017 年 5 月 15 日
33	软著登字第 2538385 号	不动产统一登记质检系统 V1.0	2017 年 5 月 5 日	2017 年 5 月 15 日
34	软著登字第 2536524 号	不动产房屋登记管理系统 V1.0	2017 年 4 月 14 日	2017 年 5 月 19 日
35	软著登字第 3022277 号	第三次土地调查内业建库软件【简称：三调内业建库软件】	2017 年 6 月 8 日	2017 年 6 月 15 日
36	软著登字第 3021464 号	第三次全国土地调查外业调查软件【简称：三调外业软件】	2017 年 4 月 4 日	2017 年 4 月 20 日
37	软著登字第 3023050 号	第三次全国土地调查省级数据库管理系统【简称：三调省级数据库管理系统】	2017 年 4 月 7 日	2017 年 4 月 11 日
38	软著登字第 3021594 号	第三次全国土地调查县级数据库管理系统【简称：三调县级数据库管理系统】	2017 年 3 月 15 日	2017 年 3 月 24 日



39	软著登字第 3209392 号	第三次全国土地调查数据共享服务云平台【简称：三调数据共享服务云平台】	2017年9月12日	2017年10月16日
40	软著登字第 3209511 号	第三次全国土地调查数据库质量检查软件【简称：三调数据库质检软件】	2017年7月20日	2017年8月7日
41	软著登字第 3222832 号	宏图房地一体化数据库管理系统 V1.0	2017年8月10日	2017年9月6日
42	软著登字第 3222838 号	宏图房地一体化数据库质量检查软件	2017年8月10日	2017年10月17日
43	软著登字第 3267546 号	粮食生产功能区和重要农产品保护区建库软件	2017年7月6日	2017年7月21日
44	软著登字第 3267541 号	粮食生产功能区和重要农产品保护区数据库质量检查软件	2017年8月30日	2017年9月18日
45	软著登字第 3540073 号	草原确权数据质量检查系统 V1.0	2017年10月19日	2018年1月25日
46	软著登字第 3539460 号	草原确权数据库建库系统 V1.0	2018年2月21日	2018年4月23日
47	软著登字第 3540067 号	草原确权调查及数据生产系统 V1.0	2017年8月12日	2017年11月23日
48	软著登字第 4152236 号	宏图国土空间规划双评价系统 V1.0	2019年3月19日	2019年3月20日
49	软著登字第 4152678 号	宏图国土空间规划信息系统 v1.0	2019年3月13日	2019年3月15日
50	软著登字第 4152245 号	宏图国土空间规划监测评估预警系统 V1.0	2019年3月15日	2019年3月16日
51	软著登字第 4482053 号	宏图土地与海洋收储一张图管理系统 V1.0	2019年06月05日	2019年6月5日
52	软著登字第 4482058 号	宏图海岸线监测管理系统 V1.0	2019年08月20日	2019年8月20日
53	软著登字第 4482064 号	宏图自然资源专题数据库管理系统 V1.0	2019年03月09日	2019年3月9日
54	软著登字第 5269494 号	自然资源调查管理平台 V1.0	2019年3月10日	2019年3月10日
55	软著登字第 5269482 号	自然资源确权登记信息管理系统 V1.0	2019年3月10日	2019年3月10日
56	软著登字第 5295690 号	地名地址调查系统 V1.0	2017年8月25日	2017年8月25日
57	软著登字第 5315801 号	中小比例尺地图一体化成图系统 V1.0	2019年4月19日	2019年5月21日
58	软著登字第 5315762 号	小比例尺地图更新建库出版一体化平台	2019年4月16日	2019年5月14日
59	软著登字第 5315767 号	中小比例尺地图多源数据格式转化建库出版处理系统 V1.0	2019年5月28日	2019年6月25日
60	软著登字第 5315800 号	导航数据采集处理系统 V1.0	2019年5月12日	2019年6月5日
61	软著登字第 5427555 号	宏图 MappingFactory 多源数据成图系统 V1.0	2020年5月1日	2020年5月11日
62	软著登字第 5459485 号	林业确权登记数据质检系统 V1.0	2019年6月20日	2019年8月3日
63	软著登字第 5458332 号	林业确权登记移动端调查系统 V1.0	2019年6月20日	2019年8月3日
64	软著登字第 4502084 号	宏图空间数据安全管理系统 V1.0	2019年7月19日	2019年7月19日
65	软著登字第 6740603 号	综合管线二三维数据管理系统 V1.0	2020年7月28日	2020年7月28日
66	软著登字第 6740606 号	地下管线普查外业移动采集系统 V1.0	2020年8月20日	2020年8月20日
67	软著登字第 6740648 号	宏图 WiseGlobe 3D 三维智慧 GIS 平台 V1.0	2020年7月16日	2020年7月16日
68	软著登字第 6740640 号	综合管线数据生产软件 V1.0	2020年8月12日	2020年8月12日

被评估单位目前办公场所为租赁办公室，截止到评估基准日，已付清租金，不在本次评估范围内。



银信资产评估有限公司

地址：上海市九江路69号 邮编：200002

电话：021-63391088 传真：021-63391116

电子邮箱：valuer@yinxincpv.com

截止到评估基准日，宏图创展的短期借款对应的抵质押物明细如下：

放款银行（或机构）名称	发生日期	到期日	年利率	账面金额	抵质押物
上海浦东发展银行股份有限公司长白支行	2020.07.02	2021.07.01	4.35%	9,500,000.00	股东韩国超结构性存款质押

除上述情况外，纳入评估范围的实物资产均处于正常使用或受控状态、纳入评估范围的实物资产不存在抵押、担保或诉讼情况。

上述列入评估范围的资产和负债与资产评估合同确定的范围一致。

五、价值类型

本报告评估结论的价值类型为可收回价值。

可收回价值即为被评估的资产组在产权持有者现有管理、运营模式下，在剩余使用寿命内可以预计的未来现金流量的现值和被评估资产组市场价值（公允价值）减去处置费用后净额的孰高者。

资产组预计未来现金流量的现值指按照资产组在持续使用过程中和最终处置时所产生的预计未来现金流量，选择恰当的折现率对其进行折现后的金额。

公允价值是指市场参与者在计量日发生的有序交易中，出售一项资产所能收到或者转移一项负债所需支付的价格。

处置费用指与资产处置有关的法律费用、相关税费、搬运费以及为使资产达到可销售状态所发生的直接费用等。

六、评估基准日

根据资产评估委托合同的约定，本次评估的评估基准日为2020年12月31日。

选取上述日期为评估基准日的理由是：

（一）根据评估目的与委托人协商确定评估基准日。主要考虑使评估基准日尽可能与评估目的实现日接近，使评估结论较合理地服务于评估目的。

（二）选择月末会计结算日作为评估基准日，能够较全面地反映被评估资产及负债的总体情况，便于资产清查核实等工作的开展。

本次评估中所采用的取价标准是评估基准日有效的价格标准。



七、评估依据

（一）法律、法规依据

- 1、《中华人民共和国公司法》（2018年10月26日第十三届全国人民代表大会常务委员会第六次会议第四次修正）；
- 2、《中华人民共和国资产评估法》（2016年7月2日中华人民共和国第十二届全国人民代表大会常务委员会第二十一次会议通过）；
- 3、《资产评估机构审批和监督管理办法》（中华人民共和国财政部令第64号）
- 4、《中华人民共和国增值税暂行条例》（中华人民共和国国务院令第691号修订）；
- 5、《企业会计准则》（2014年7月23日根据《财政部关于修改〈企业会计准则——基本准则〉的决定》修改）；
- 6、《会计监管风险提示第8号——商誉减值》（证监会公告[2018]11月16日）；
- 7、《企业会计准则第8号——资产减值》；
- 8、《企业会计准则第20号——企业合并》；
- 9、《监管规则适用指引——评估类第1号》；
- 10、《中华人民共和国证券法》；
- 11、其他有关的法律、法规和规章制度。

（二）评估准则依据

- 1、财政部《资产评估基本准则》财资〔2017〕43号（2017年8月29日）；
- 2、中国资产评估协会《资产评估职业道德准则》中评协〔2017〕30号（2017年9月13日）；
- 3、中国资产评估协会《资产评估执业准则——资产评估程序》中评协〔2018〕36号（2018年10月29日）；
- 4、中国资产评估协会《资产评估执业准则——资产评估报告》中评协〔2018〕35号（2018年10月29日）；
- 5、中国资产评估协会《资产评估执业准则——资产评估委托合同》中评协〔2017〕33号（2017年9月13日）；
- 6、中国资产评估协会《资产评估执业准则——资产评估档案》中评协〔2018〕37号（2018年10月29日）；
- 7、中国资产评估协会《资产评估执业准则——利用专家工作及相关报告》中评协



(2017) 35 号 (2017 年 9 月 13 日)；

8、中国资产评估协会《资产评估机构业务质量控制指南》中评协(2017)46号(2017年9月13日)；

9、中国资产评估协会《资产评估价值类型指导意见》中评协(2017)47号(2017年9月13日修订)；

10、中国资产评估协会《资产评估对象法律权属指导意见》中评协(2017)48号(2017年9月13日)；

11、中国资产评估协会《以财务报告为目的的评估指南》中评协(2017)45号(2017年9月13日)；

12、中国资产评估协会《资产评估执业准则——资产评估方法》中评协(2019)35号(2019年12月4日)。

13、《资产评估专家指引第8号——资产评估中的核查验证》(中评协(2019)39号)；

14、《资产评估专家指引第11号——商誉减值测试评估》的通知(中评协(2020)37号)；

15、《资产评估专家指引第12号——收益法评估企业价值中折现率的测算》(中评协(2020)38号)。

(三) 产权依据

- 1、被评估单位营业执照、公司章程；
- 2、长期股权投资单位营业执照、企业公示信息；
- 3、软件著作权证书复印件；
- 4、车辆行驶证复印件；
- 5、其他有关产权证明资料。

(四) 取价依据

- 1、立信会计师事务所(特殊普通合伙)出具的“信会师报字[2021]第 ZL10055 号”无保留意见审计报告；
- 2、国家有关部门发布的统计资料和技术标准资料；
- 3、被评估单位提供的未来年度盈利预测申报数据，资产负债明细申报表；
- 4、委托方及被评估单位提供的其他与评估有关的资料；



- 5、评估人员收集的各类与评估相关的佐证资料；
- 6、同花顺软件。

八、评估方法

（一）评估方法的选择

根据企业会计准则的相关规定，资产（组）存在减值迹象的，应当估计其可收回金额，然后将所估计的资产收回金额与其账面价值相比较，以确定资产是否发生了减值，以及是否需要计提资产减值准备并确认相应的减值损失。同时规定，企业在对包含商誉的相关资产组或资产组合进行减值测试时，如与商誉相关的资产组或者资产组组合存在减值迹象的，应当按照以下步骤处理：首先对不包含商誉的资产组或者资产组组合进行减值测试，计算可收回金额，并与相关账面价值相比较，确认相应的减值损失；然后再对包含商誉的资产组或者资产组组合进行减值测试，比较这些相关资产组或者资产组组合的账面价值（包括所分摊的商誉账面价值部分）与其可收回金额，如相关资产组或者资产组组合的可收回金额低于其账面价值的，应该就其差额确认减值、损失，减值损失金额应当首先抵减分摊至资产组或者资产组组合商誉的账面价值；再根据资产组或者资产组组合中除商誉之外的其他各项资产的账面价值所占比重，按比例抵减其他各项资产的账面价值。因此，商誉减值测试着重需要对与商誉相关的各项资产的可收回金额确定。

根据《以财务报告为目的的评估指南》（中评协〔2017〕45号）规定，本次评估，委估资产组不存在销售协议，当地也不存在资产活跃市场，评估人员无法估计资产组的公允价值减去处置费用后的净额来估计可收回金额，故本次评估以委估资产组预计未来现金流量的现值作为其可收回金额，即采用收益法进行评估。

（二）预计的未来经营净现金流量的现值评估思路及公式

本次评估目的是确定委托人与商誉相关的资产组于评估基准日的可收回金额，为委托人进行商誉资减值测试提供评估参考依据。根据《以财务报告为目的的评估指南》的相关规定，本次评估将被评估单位认定为一个完整的资产组，按企业整体资产评估的思路，采用现金流折现方法确定其权益价值。

现金流量折现法是通过将未来预期净现金流量折算为现值，确定资产组的可收回价值的一种方法。其基本思路是通过估算资产在未来的预期的净现金流量和采用适宜的折现率折算成现时价值。



应用预计的未来经营净现金流量的现值评估的必须具备以下前提条件：

- (1) 委估资产组必须按既定用途继续被使用，收益期限可以确定；
- (2) 委估资产组与经营收益之间存在稳定的关系；
- (3) 未来的经营收益可以正确预测计量；
- (4) 与预期收益相关的风险报酬能被估算计量。

具体来说，本次评估以财务报表剔除非经营性资产及负债、付息负债为基础，采用企业自由现金流为经营净现金流模型。

1、计算公式

$$P = \sum_{i=1}^n \frac{R_i}{(1+r)^i}$$

式中：P：经营性资产价值；

R_i ——评估对象未来第*i*年的经营净现金流；

r ——折现率；

n ——被评估单位的未来经营期。

2、参数的选择

(1) 经营净现金流

本次评估使用经营净现金流作为经营性资产的收益指标。

经营净现金流=息税前利润+折旧及摊销+资产减值损失-资本性支出-营运资本增加额

息税前利润=营业收入-营业成本-税金及附加-销售费用-管理费用-研发费用-资产减值损失+营业外收入-营业外支出

(2) 折现率

根据《企业会计准则第8号——资产减值》及《会计监管风险提示第8号——商誉减值》相关规定，对折现率预测时，应与相应的宏观、行业、地域、特定市场、特定市场主体的风险因素相匹配，应与未来现金净流量均一致采用税前口径。

根据上述规定，本次评估采用经营净现金流作为收益预测指标，对未来现金净流量预测时，应以资产的当前状况为基础，以税前口径为预测依据。预计资产的未来现金流量也不应当包括筹资活动产生的现金流入或者流出以及与所得税收付有关的现金流量，根据配比原则，本次评估采用加权平均资本成本（WACC）作为折现率 r ，再将税后折



现率换算为税前折现率 R，即 $r / (1-T)$ 。

折现率 r 计算公式如下：

$$WACC = K_e \times E / (D+E) + K_d \times D / (D+E) \times (1-t)$$

其中：E 为权益的市场价值；

D 为债务的市场价值；

K_e 为权益资本成本；

K_d 为债务资本成本；

t 为被评估企业的所得税率；

D/E：根据目标资本结构估计的被评估企业的债务与股权比率

其中： $K_e = R_f + \beta \times ERP + R_c + R_s$

R_f ：无风险报酬率

β ：企业风险系数

$$\beta_e = \beta_t \times (1 + (1-t) \times \frac{D}{E})$$

ERP：市场风险溢价

R_c ：公司个别风险

R_s ：公司特有风险超额回报率

(3) 收益期

根据《企业会计准则第 8 号——资产减值》及《会计监管风险提示第 8 号——商誉减值》相关规定，在确定未来现金净流量的预测期时，应建立在经管理层批准的最近财务预算或预测数据基础上，原则上最多涵盖 5 年。在确定相关资产组或资产组组合的未来现金净流量的预测期时，还应考虑相关资产组或资产组组合所包含的主要固定资产、无形资产的剩余可使用年限，不应存在显著差异。

本次评估时在对企业收入成本结构、资本结构、资本性支出、投资收益和风险水平等综合分析的基础上，结合宏观政策、行业周期等因素合理确定预测期为 2021 年至 2025 年，收益期为无限期。



九、评估程序实施过程 and 情况

本公司选派资产评估人员，组成评估项目小组，历经评估前期准备工作、正式进驻企业，开始评估工作、完成现场工作、出具评估报告书，具体过程如下：

（一）明确评估业务基本事项

承接评估业务时，通过与委托人沟通、查阅资料或初步调查等方式，明确委托人、被评估单位、其他资产评估报告使用人等相关当事方、评估目的、评估对象和评估范围、价值类型、评估基准日、评估假设和限制条件等评估业务基本事项。

（二）签订资产评估委托合同

根据评估业务具体情况，综合分析专业胜任能力和独立性，评价项目风险，确定承接评估业务后，与委托人签订资产评估委托合同。

（三）编制资产评估计划

根据本评估项目的特点、规模和复杂程度，编制合理的资产评估计划，并根据执行资产评估业务过程中的具体情况及时修改、补充资产评估计划。

（四）调查了解

根据评估业务的具体情况对评估对象进行必要的调查了解，指导被评估单位准备评估资料。

（五）确定评估方法并收集资产评估资料

通过对评估对象和评估范围内资产的调查了解，确定适当的评估方法，同时收集与资产评估有关的市场资料及信息，根据评估项目的进展情况及时补充收集所需要的评估资料。

（六）财务经营状况分析及盈利预测的复核

分析被评估单位的历史经营情况，分析收入、成本和费用的构成及其变化原因，分析其商业模式、获利能力及发展趋势，分析被评估单位的综合实力、管理水平、盈利能力、发展能力、竞争优势等因素。根据被评估单位财务计划和发展规划，结合经济环境和市场发展状况分析，对企业编制的盈利预测进行复核。

（七）评定估算及内部复核

整理被评估单位提供的资料、收集到的市场资料及信息，在对被评估单位财务经营状况分析的基础上，根据评估基本原理和规范要求恰当运用评估方法进行评估形成初步



评估结论，对信息资料、参数数量、质量和选取的合理性等进行综合分析形成资产评估结论，按评估准则的要求撰写资产评估报告，资产评估机构进行必要的内部复核工作。

（八）出具资产评估报告

与委托人及资产评估相关当事人进行必要的沟通，听取各方对资产评估结论的反馈意见并引导委托人及其他资产评估报告使用人合理理解资产评估结论，出具资产评估报告并以恰当的方式提交给委托人。

十、评估假设

（一）基础性假设

1、交易假设：假设评估对象处于交易过程中，评估师根据评估对象的交易条件等模拟市场进行估价，评估结果是对评估对象最可能达成交易价格的估计。

2、公开市场假设：假设评估对象及其所涉及资产组是在公开市场上进行交易的，在该市场上，买者与卖者的地位平等，彼此都有获取足够市场信息的机会和时间，买卖双方的交易行为都是在自愿的、理智的、非强制条件下进行的。

3、资产组持续经营假设：是将资产组整体资产作为评估对象而作出的评估假定，即资产组作为经营主体，在所处的外部环境下，资产组目前及未来的经营管理班子尽职尽责，不会出现影响公司发展和收益实现的重大违规事项，并继续保持现有的经营管理模式持续经营下去。

（二）宏观经济环境假设

- 1、国家现行的经济政策方针无重大变化；
- 2、银行信贷利率、汇率、税率无重大变化；
- 3、被评估单位所占地区的社会经济环境无重大变化；
- 4、被评估单位所属行业的发展态势稳定，与被评估单位生产经营有关的现行法律、法规、经济政策保持稳定；

（三）评估对象于评估基准日状态假设

1、除评估师所知范围之外，假设评估对象及其所涉及资产的购置、取得或开发过程均符合国家有关法律法规规定。

2、除评估师所知范围之外，假设评估对象及其所涉及资产均无附带影响其价值的权利瑕疵、负债和限制，假设评估对象及其所涉及资产之价款、税费、各种应付款项均



已付清。

3、除评估师所知范围之外，假设评估对象及其所涉及房地设备等有形资产无影响其持续使用的重大技术故障，该等资产中不存在对其价值有不利影响的有害物质，该等资产所在地无危险物及其他有害环境条件对该等资产价值产生不利影响。

（四）收益法预测假设

1、永续经营假设，假设评估对象所涉及企业在评估目的经济行为实现后，仍将按照原有的经营目的、经营方式持续经营下去，其收益可以预测；

2、假设评估对象所涉及资产在评估目的经济行为实现后，仍按照预定之开发经营计划、开发经营方式持续开发或经营；

3、被评估企业生产经营所耗费的原材料、辅料的供应及价格无重大变化；被评估企业的产品价格无不可预见的重大变化；

4、假设评估对象所涉及企业按评估基准日现有（或一般市场参与者）的管理水平继续经营，不考虑该等企业将来的所有者管理水平优劣对企业未来收益的影响；

5、被评估企业在未来的经营期限内的财务结构、资本规模未发生重大变化；

6、收益的计算以中国会计年度为准，均匀发生；

7、无其他不可预测和不可抗力因素对被评估企业经营造成重大影响；

8、被评估企业评估基准日执行的各项税收政策在未来均不发生变化；

9、被评估单位管理层提供的资产组的整体业务模式进行预测；

10、被评估单位能够按照企业管理层规划的经营规模和能力、经营条件、经营范围、经营方针均能顺利执行。

（五）企业特殊情况假设

1、辽宁宏图创展测绘勘察有限公司于2020年12月7日取得辽宁省科学技术厅、辽宁省财政厅、辽宁省国家税务局以及辽宁省地方税务局联合颁发的编号GR202021000139的高新技术企业证书，有效期为三年，该公司按照高新技术企业享受企业所得税税收优惠政策，2020年至2022年执行15%的企业所得税税率。本次评估假设被评估单位能够继续享受该税收优惠政策，按15%的所得税税率征收所得税。

评估人员根据运用收益法对资产组进行评估的要求，认定管理层提供的假设条件在评估基准日时成立，并根据这些假设推论出相应的评估结论。如果未来经济环境发生较大变化或其它假设条件不成立时，评估人员将不承担由于假设条件的改变而可能推导出



不同评估结果的责任。

（六）限制性假设

1、本评估报告假设由委托人提供的法律文件、技术资料、经营资料等评估相关资料均真实可信。我们亦不承担与评估对象涉及资产产权有关的任何法律事宜。

2、除非另有说明，本评估报告假设通过可见实体外表对评估范围内有形资产视察的现场调查结果，与其实际经济使用寿命基本相符。本次评估未对该等资产的技术数据、技术状态、结构、附属物等进行专项技术检测。

十一、评估结论

（一）评估结论

截止评估基准日，在本报告所列假设和前提条件下，采用收益法确定的辽宁宏图创展测绘勘察有限公司商誉所在资产组在评估基准日的可收回价值为为 43,300.00 万元（大写人民币肆亿叁仟叁佰万元整）。

（二）评估结论成立的条件

- 1、本评估结论系根据评估报告中描述的原则、依据、假设、方法、程序得出的，只有在上述原则、依据、假设存在的条件下成立；
- 2、本评估结论仅为本评估目的服务；
- 3、本评估结论未考虑国家宏观经济政策发生重大变化以及遇有自然力和其他不可抗力影响；
- 4、本评估结论未考虑特殊交易方式对评估结论的影响；
- 5、本报告评估结论是由本评估机构出具的，受本机构评估人员的职业水平和能力的影响。

十二、特别事项说明

（一）权属等主要资料不完整或者存在瑕疵的情形
无。

（二）委托人未提供的其他关键资料情况
无。



(三) 未决事项、法律纠纷等不确定因素

无。

(四) 重要的利用专家工作及相关报告情况

被评估单位列入评估范围的全部资产及负债是经立信会计师事务所（特殊普通合伙）进行审计并出具了标准的无保留意见《审计报告》（信会师报字[2021]第 ZL10055 号）。评估人员取得了审计报告，本次评估是在审计的基础上进行的。本公司承担引用数据正确的法律责任，但不承担审计的法律责任。

(五) 重大期后事项

无。

(六) 评估程序受限的有关情况、评估机构采取的弥补措施及对评估结论影响

无。

(七) 其他需要说明的事项

1、资产评估专业人员已对评估对象及其所涉及资产的法律权属状况给予必要的关注，对评估对象及其所涉及资产的法律权属资料进行了查验，对已经发现的问题进行了如实披露，并且已提请委托人及其他相关当事人完善产权以满足出具资产评估报告的要求。

2、企业存在的可能影响评估的瑕疵事项，在委托人（被评估单位）未作特殊说明而评估人员根据专业经验一般不能获悉的情况下，评估机构及评估人员不承担相关责任。

3、评估师执行资产评估业务的目的是对评估对象价值进行估算并发表专业意见，并不承担相关当事人决策的责任。评估结论不应当被认为是对其评估对象可实现价格的保证。

4、2019年12月开始，新冠肺炎疫情在国内和国际社会陆续爆发流行，至评估报告出具日，疫情防控工作仍在全国及世界范围内持续进行。鉴于无法合理估计新冠肺炎疫情未来发展情况及持续时间，因此被评估单位管理层无法合理估计以后年度新冠肺炎疫情对委估企业经营的影响，故本次评估我们未考虑新冠肺炎疫情以后年度对被评估单位经营状况的影响。

5、博韩伟业（北京）科技有限公司对辽宁宏图创展测绘勘察有限公司认缴出资额为 2,550.00 万元，认缴出资比例 51%，截止到评估基准日，实缴出资额为 1,020.00 万元，



本次评估未考虑未到位出资款对持股比例及评估结论的影响。

6、截至评估基准日，宏图创展的短期借款为抵押借款，抵押物是股东韩国超结构性存款质押，本次评估未考虑该抵押事项对评估值的影响。

7、本报告采用的评估有关规定及准则是本报告出具时已颁布和执行的，本次评估的依据是出具报告日执行的相关规定及准则进行的。

8、本报告书仅用于会计师以财务报告为目的商誉减值测试，不能用于招商、投资、产权交易、抵押等目的。资产评估报告使用者在实际使用报告的结果时应结合其他因素参考使用。一般来说，由于评估目的不同、价值类型不同、评估基准日不同，同样的资产会表现出不同的价值，我们对因评估报告使用不当而造成的后果不承担责任。

9、本报告以被评估单位提供的情况、资料真实、合法、完整为前提，其资料的真实性、完整性、合法性由委托方及被评估单位负责。

10、辽宁宏图创展测绘勘察有限公司于2020年12月7日取得辽宁省科学技术厅、辽宁省财政厅、辽宁省国家税务局以及辽宁省地方税务局联合颁发的编号GR202021000139的高新技术企业证书，有效期为三年，该公司按照高新技术企业享受企业所得税税收优惠政策，2020年至2022年执行15%的企业所得税税率。本次评估假设被评估单位能够继续享受该税收优惠政策，按15%的所得税税率征收所得税。

本报告签字评估师提请报告使用者在使用本报告时，应关注以上特别事项说明及期后重大事项对评估结论以及本次经济行为可能产生的影响。

十三、资产评估报告使用限制说明

（一）资产评估报告使用说明

1、若按规定资产评估报告需经国有资产监督管理部门核准或备案，本资产评估报告应在完成核准和备案手续后方可正式使用。

2、本资产评估报告仅供资产评估报告使用人在资产评估报告载明的评估目的和有效期限内使用。

3、委托人或者其他资产评估报告使用人未按照法律、行政法规规定和资产评估报告载明的使用范围使用资产评估报告的，资产评估机构及其资产评估师不承担责任。

4、本报告是关于价值方面的专业意见，尽管我们对评估范围内有关资产的权属



银信资产评估有限公司

地址：上海市九江路69号 邮编：200002

电话：021-63391088 传真：021-63391116

电子邮箱：valuer@yinxincpv.com

及财务状况进行了披露，但评估师并不具备对该等法律及财务事项表达意见的能力，也没有相应的资格。因此，若资产评估报告使用人认为这些法律及财务事项对实现经济行为较为重要，应当聘请律师或会计师等专业人士提供相应服务。

（二）限制说明

1、除委托人、资产评估委托合同中约定的其他资产评估报告使用人和法律、行政法规规定的资产评估报告使用人之外，其他任何机构和个人不能成为资产评估报告的使用人。

2、除法律、法规规定以及相关当事方另有约定外，未征得本公司的同意，评估报告的内容不得被摘抄、引用或披露于公开媒体。

3、资产评估报告使用人应当正确理解评估结论，评估结论不等同于评估对象可实现价格，评估结论不应当被认为是对其评估对象可实现价格的保证。

（三）评估结论的使用有效期

本评估结论仅对华鹏飞股份有限公司拟商誉减值测试之经济行为有效。并仅在评估报告载明的评估基准日成立。本资产评估报告自评估基准日起一年内（即 2020 年 12 月 31 日至 2021 年 12 月 30 日）有效。当评估基准日后的委估资产状况和外部市场出现重大变化，致使原评估结论失效时，评估报告使用者应重新委托评估。

十四、资产评估报告日

本资产评估报告日为 2021 年 4 月 25 日。

十五、资产评估专业人员签名和资产评估机构印章

银信资产评估有限公司

资产评估师：程伟

资产评估师：陈雪微

2021 年 4 月 25 日



银信资产评估有限公司

地址：上海市九江路69号 邮编：200002

电话：021-63391088 传真：021-63391116

电子邮箱：valuer@yinxincpv.com



银信资产评估有限公司

地址：上海市九江路69号 邮编：200002

电话：021-63391088 传真：021-63391116

电子邮箱：valuer@yinxincpv.com

附件

- 1、委托人及被评估单位营业执照复印件；
- 2、被评估单位审计报告复印件；
- 3、委托人承诺函（原件）；
- 4、被评估单位承诺函（原件）；
- 5、资产评估师的承诺函（原件）；
- 6、资产评估机构备案公函复印件；
- 7、评估人员资质证书复印件；
- 8、资产评估机构企业法人营业执照复印件；
- 9、资产评估委托合同复印件；
- 10、收益法评估结果汇总表。