



国浩律师（深圳）事务所

关于

博士眼镜连锁股份有限公司

申请首次公开发行人民币普通股（A股）股票并在创业板上市

之

律师工作报告



北京·上海·**深圳**·杭州·广州·昆明·天津·成都·宁波·福州·西安·南京·南宁·济南·香港·巴黎·马德里·硅谷

Beijing Shanghai **Shenzhen** Hangzhou Guangzhou Kunming Tianjin Chengdu Ningbo Fuzhou Xi'an Nanjing Nanning Jinan Hongkong Paris Madrid Silicon Valley

二〇一五年七月

# 目录

释义 .....	3
第一部分 引言 .....	8
一、 律师事务所及经办律师简介 .....	8
二、 律师应声明的事项 .....	9
第二部分正文 .....	11
第一章 发行人本次发行上市的批准和授权 .....	11
第二章 发行人本次发行上市的主体资格 .....	22
第三章 发行人本次发行上市的实质条件 .....	25
第四章 发行人的设立 .....	29
第五章 发行人的独立性 .....	36
第六章 发起人和股东 .....	83
第七章 发行人股本及演变 .....	103
第八章 发行人的业务 .....	118
第九章 关联交易及同业竞争 .....	147
第十章 发行人的主要财产 .....	177
第十一章 发行人的重大债权债务 .....	213
第十二章 发行人重大资产变化及收购兼并 .....	217
第十三章 发行人章程的制定与修改 .....	219

第十四章	发行人股东大会、董事会、监事会议事规则及规范运作 .....	221
第十五章	发行人的董事、监事和高级管理人员及其变化 .....	222
第十六章	发行人的税务 .....	224
第十七章	发行人的环境保护和产品质量技术标准 .....	227
第十八章	发行人募集资金的运用 .....	228
第十九章	发行人的业务发展目标 .....	229
第二十章	诉讼、仲裁或行政处罚 .....	230
第二十一章	发行人招股说明书法律风险的评价 .....	238
第三部分	结论 .....	239

## 释义

除非另有说明，本律师工作报告中相关词语具有以下特定含义：

本所	指	国浩律师（深圳）事务所
发行人、公司、本公司	指	博士眼镜连锁股份有限公司及其前身深圳市博士眼镜有限公司、深圳市博士眼镜连锁有限公司、深圳市博士眼镜连锁股份有限公司
本次发行上市	指	博士眼镜连锁股份有限公司首次公开发行人民币普通股（A股）股票并在深圳证券交易所上市
控股股东	指	ALEXANDER LIU（于2006年3月15日取得澳大利亚国籍，变更国籍前姓名为刘晓）
实际控制人	指	ALEXANDER LIU 与 LOUISA FAN（于2005年11月29日取得澳大利亚国籍，变更国籍前姓名为范勤）夫妇
《公司法》	指	《中华人民共和国公司法》（1993年12月29日第八届全国人民代表大会常务委员会第五次会议通过，根据2013年12月28日第十二届全国人民代表大会常务委员会第六次会议《关于修改〈中华人民共和国海洋环境保护法〉等七部法律的决定》第三次修正）
《证券法》	指	《中华人民共和国证券法》（1998年12月29日第九届全国人民代表大会常务委员会第六次会议通过，根据2014年8月31日第十二届全国人民代表大会常务委员会第十次会议《关于修改〈中华人民共和国保险法〉等五部法律的决定》第三次修正）
《管理办法》	指	《首次公开发行股票并在创业板上市管理办法》（经2014年2月11日中国证券监督管理委员会第26次主席办公会议审议通过并自公布之日起

		施行)
《编报规则第 12 号》	指	《公开发行证券的公司信息披露的编报规则第 12 号-公开发行证券的法律意见书和律师工作报告》(证监发[2001]37号)
《公开发售股份暂行规定》	指	《首次公开发行股票时公司股东公开发售股份暂行规定》(2013年12月2日中国证券监督管理委员会公布,根据2014年3月21日中国证券监督管理委员会《关于修改〈首次公开发行股票时公司股东公开发售股份暂行规定〉的决定》修订)
中国证监会	指	中国证券监督管理委员会
深圳市市监局	指	深圳市市场监督管理局及更名前的深圳市工商行政管理局
江南道	指	深圳市江南道投资有限责任公司
豪石九鼎	指	上海豪石九鼎股权投资基金合伙企业(有限合伙)
民安九鼎	指	苏州工业园区昆吾民安九鼎投资中心(有限合伙)
民乐九鼎	指	苏州工业园区昆吾民乐九鼎投资中心(有限合伙)
嘉赢九鼎	指	苏州嘉赢九鼎投资中心(有限合伙)
华青投资	指	杭州华青投资有限公司
陶润投资	指	深圳市陶润股权投资基金合伙企业(有限合伙)
华盖成都	指	华盖医疗健康创业投资成都合伙企业(有限合伙)
华盖温州	指	华盖医药健康产业创业投资(温州)合伙企业(有限合伙)
盛坤聚腾	指	盛坤聚腾(上海)股权投资基金合伙企业(有限合伙)
北京博士	指	北京市澳星博士眼镜有限公司

重庆博士	指	重庆市博士眼镜有限公司
东莞博士	指	东莞市澳星博士眼镜有限公司
昆明德勤	指	昆明德勤眼镜有限公司
广州诗琪	指	广州诗琪眼镜有限公司
成都博士	指	成都市博士眼镜有限公司
安徽澳星	指	安徽省澳星眼镜有限公司
南宁普立奥	指	南宁市普立奥眼镜有限公司
杭州普立奥	指	杭州普立奥眼镜有限公司
深圳伯爵	指	深圳市伯爵网络科技有限公司
江西博士	指	江西省博士眼镜有限责任公司
大连博士	指	大连市博士眼镜有限公司
深圳博镜	指	深圳市博镜网络科技有限公司
深圳路易莎	指	路易莎贸易（深圳）有限责任公司、深圳市路易莎贸易有限公司
香港博士	指	香港博士眼镜连锁有限公司
保荐人、主承销商、中德证券	指	中德证券有限责任公司
申报会计师	指	大华会计师事务所（特殊普通合伙）
《律师工作报告》	指	为本次发行上市，本所出具的《关于博士眼镜连锁股份有限公司申请首次公开发行人民币普通股（A股）股票并在创业板上市之律师工作报告》
《法律意见书》	指	为本次发行上市，本所出具的《关于博士眼镜连锁股份有限公司申请首次公开发行人民币普通股（A股）股票并在创业板上市之法律意见书》

《招股说明书》（申报稿）	指	发行人为申请本次发行上市而编制的《博士眼镜连锁股份有限公司首次公开发行股票并在创业板上市招股说明书（申报稿）》
《公司章程》	指	经发行人创立大会通过并根据 2015 年 5 月 29 日股东大会决议修订及重述的《博士眼镜连锁股份有限公司章程》
《公司章程（草案）》	指	经发行人 2015 年第四次临时股东大会通过、将于发行人首次公开发行（A 股）股票并在创业板上市并在公司登记机关备案后生效施行的《博士眼镜连锁股份有限公司章程（草案）》
《审计报告》	指	为本次发行上市，大华会计师事务所（特殊普通合伙）于 2015 年 5 月 25 日出具的大华审字[2015]005462 号《博士眼镜连锁股份有限公司审计报告》及其所附财务报表、附注
《内部控制鉴证报告》	指	为本次发行上市，大华会计师事务所（特殊普通合伙）于 2015 年 5 月 25 日出具的大华核字[2015]0028954 号《博士眼镜连锁股份有限公司内部控制鉴证报告》
《纳税情况鉴证报告》	指	为本次发行上市，大华会计师事务所（特殊普通合伙）于 2015 年 5 月 25 日出具的大华核字[2015]002895 号《博士眼镜连锁股份有限公司主要税种纳税情况说明的鉴证报告》
中国	指	为本律师工作报告的目的，指中华人民共和国大陆地区而不包括香港特别行政区、澳门特别行政区和台湾地区
报告期、近三年	指	2012 年度、2013 年度、2014 年度、2015 年 1-3 月
元	指	人民币元

# 国浩律师（深圳）事务所

## 关于博士眼镜连锁股份有限公司

申请首次公开发行人民币普通股（A 股）股票并在创业板上市

之

## 律师工作报告

GLG/SZ/A2426/FB/2015-007

致：博士眼镜连锁股份有限公司

国浩律师（深圳）事务所依据与博士眼镜连锁股份有限公司签订的《专项法律顾问合同》，担任博士眼镜连锁股份有限公司首次公开发行人民币普通股（A 股）股票并在深圳证券交易所上市的专项法律顾问。

本所律师根据《中华人民共和国公司法》、《中华人民共和国证券法》、《首次公开发行股票并在创业板上市管理办法》、《律师事务所从事证券法律业务管理办法》、《律师事务所证券法律业务执业规则（试行）》、中国证券监督管理委员会《公开发行证券公司信息披露的编报规则第 12 号—公开发行证券的法律意见书和律师工作报告》（证监发〔2001〕37 号）的规定及博士眼镜连锁股份有限公司与国浩律师（深圳）事务所签订的《专项法律服务合同》，按照中国律师行业公认的业务标准、道德规范和勤勉尽责精神，为发行人申请首次公开发行人民币普通股（A 股）股票并在创业板上市出具本律师工作报告。

# 第一部分 引言

## 一、 律师事务所及经办律师简介

### （一） 律师事务所简介

国浩律师（深圳）事务所的前身为深圳市唐人律师事务所，成立于 1994 年 2 月，为深圳市首批合伙制律师事务所之一。1998 年参与发起设立国浩律师集团事务所后更名为国浩律师集团（深圳）事务所，并于 2012 年 12 月更为现名。

国浩律师（深圳）事务所现办公地址为广东省深圳市深南大道 6008 号特区报业大厦 2401、2403、2405。本所及本所律师先后为各类企业提供了逾百例证券法律服务。

### （二） 签字律师简介

为发行人本次发行提供法律服务的本所律师的证券业务执业记录及主要简历如下：

丁明明律师 国浩律师（深圳）事务所律师，法律硕士。自 2007 年开始从事证券法律业务。曾为多家企业提供证券发行上市等证券法律服务。

联系电话：+86 755 8351 5666

传 真：+86 755 8351 5090

通讯地址：深圳市深南大道 6008 号特区报业大厦 24 层

邮政编码：518034

电子邮箱：dingmingming@grandall.com.cn

何俊辉律师 国浩律师（深圳）事务所律师，法学硕士。自 2002 年获得律师资格，2004 年开始从事证券法律业务。曾为多家企业提供证券发行上市等证券法律服务。

联系电话：+86 755 8351 5666

传 真：+86 755 8351 5090

通讯地址：深圳市深南大道 6008 号特区报业大厦 24 层

邮政编码：518034

电子邮箱：hejunhui@grandall.com.cn

## 二、 律师应声明的事项

作为发行人本次发行上市的专项法律顾问，本所指派 2 位主办律师和 2 位经办律师组成项目工作组，具体承办该项业务。

在提供法律服务过程中，本所律师曾多次长期驻场工作，向发行人提出了多份调查提纲及文件清单，收集并审查了本所律师认为出具法律意见书所必需的资料和文件；对发起人投入发行人的资产进行了实地考察、查验；协助起草和修改了本次发行上市所需的各类法律文件；审查了发行人股东大会、董事会和监事会的有关会议文件以及其他法律文件；根据具体情况，对发行人所有或使用的主要资产进行查验；参加中介机构协调会，讨论和解决公司规范运作、申报材料制作工作中的重大问题；走访有关政府部门，就工作中的某些专门问题进行咨询；参与讨论、修改招股说明书等重要文件等。

在整个法律服务过程中，本所律师着重查验、审核了以下有关问题：发行人本次发行上市的批准和授权、发行人本次发行上市的主体资格、发行人本次发行上市的实质条件、发行人的设立、发行人的独立性、发起人和股东、发行人的股本及其演变、发行人的业务、关联交易及同业竞争、发行人的主要财产、发行人的重大债权债务、发行人的重大资产变化及收购兼并、发行人公司章程的制定与修改、发行人股东大会、董事会、监事会议事规则及规范运作、发行人董事、监事和高级管理人员及其变化、发行人的税务、发行人的环境保护和产品质量技术标准、发行人募集资金的运用、发行人的业务发展目标、诉讼、仲裁或行政处罚、发行人招股说明书法律风险的评价等。本所律师现已完成了对与法律意见书和律师工作报告有关的文件资料及证言的审查判断，依据本律师工作报告出具之日前

已经发生或存在的事实以及我国现行法律、法规和规范性文件的规定，出具本律师工作报告。

## 第二部分正文

### 第一章 发行人本次发行上市的批准和授权

#### 一、发行人已依法定程序作出批准发行人本次发行上市的决议。

(一) 发行人于 2015 年 5 月 20 日向公司全体董事发出召开第二届董事会第六次会议的通知, 发行人第二届董事会第六次会议于 2015 年 5 月 25 日召开。该次会议应到董事 9 名, 实际出席本次会议董事 9 名, 发行人的监事、高级管理人员列席该次会议。该次会议以书面记名投票方式逐项表决通过并决定提请股东大会审议《关于公司向中国证券监督管理委员会申请首次公开发行人民币普通股 (A 股) 股票并在创业板上市的议案》、《关于公司向中国证券监督管理委员会申请首次公开发行人民币普通股 (A 股) 股票并在创业板上市的决议有效期限的议案》、《关于公司使用首次公开发行人民币普通股 (A 股) 股票所募集资金投资项目的议案》、《博士眼镜连锁股份有限公司章程 (草案)》、《关于公司首次公开发行人民币普通股 (A 股) 股票前滚存利润分配方案的议案》、《博士眼镜连锁股份有限公司上市后三年股东分红回报规划》、《关于上市相关费用分摊的议案》、《关于提请股东大会授权董事会办理公司首次公开发行人民币普通股 (A 股) 股票并在创业板上市相关事宜的议案》、《博士眼镜连锁股份有限公司上市后三年内股价稳定预案》、《关于博士眼镜连锁股份有限公司出具因信息披露重大违规回购新股、赔偿损失及相应约束措施的承诺函的议案》等, 决定召开 2015 年第四次临时股东大会。

(二) 发行人于 2015 年 5 月 25 日向公司全体股东发出召开 2015 年第四次临时股东大会的通知, 发行人 2015 年第四次临时股东大会于 2015 年 6 月 10 日召开。出席该次会议的股东及股东代表 16 名, 持有公司发行在外有表决权股份 6435 万股 (占发行人本次发行前股份总数的 100%); 发行人的董事、监事出席该次会议, 高级管理人员列席该次会议。该次会议以书面记名投票方式逐项表决通过《关于公司向中国证券监督管理委员会申请首次公开发行人民币普通股 (A 股) 股票并在创业板上市的议案》、《关于公司向中国证券监督管理委员会申请首次公开发行人民币普通股 (A 股) 股票并在创业板上市的决议有效期限的议案》、

《关于公司使用首次公开发行人民币普通股（A股）股票所募集资金投资项目的议案》、《博士眼镜连锁股份有限公司章程（草案）》、《关于公司首次公开发行人民币普通股（A股）股票前滚存利润分配方案的议案》、《博士眼镜连锁股份有限公司上市后三年股东分红回报规划》、《关于上市相关费用分摊的议案》、《关于提请股东大会授权董事会办理公司首次公开发行人民币普通股（A股）股票并在创业板上市相关事宜的议案》、《博士眼镜连锁股份有限公司上市后三年内股价稳定预案》、《关于博士眼镜连锁股份有限公司出具因信息披露重大违规回购新股、赔偿损失及相应约束措施的承诺函的议案》等。

二、根据有关法律、法规、规范性文件和《公司章程》的规定，发行人 2015 年第四次临时股东大会作出批准本次发行上市决议的内容如下，该等决议的内容合法有效。

（一）公司本次向中国证券监督管理委员会提出首次公开发行人民币普通股（A股）股票并在创业板上市的方案：

1. 本次发行股票的种类为人民币普通股（A股）。
2. 本次发行股票每股面值为 1.00 元。
3. 本次发行股份的数量：不超过 2,145 万股，其中公司公开发行新股数量不超过 2,145 万股，ALEXANDER LIU、LOUISA FAN、江南道、刘开跃、杨秋、刘之明、郑庆秋、豪石九鼎、嘉赢九鼎、民安九鼎、民乐九鼎、华青投资、陶润投资等 13 名公司股东公开发售股份数量不超过 900 万股，且不超过自愿设定 12 个月及以上限售期的投资者获得配售股份的数量，各股东发售股份额度原则上按其持有的符合公开发售公司股份数量占公司所有满足公开发售条件的股份总额的比例分摊，公司股东公开发售所得资金不归公司所有，所得资金归出售股份的股东。如中国证监会关于发行股数另有规定，由股东大会授权董事会根据相关规定决定本次发行股数的发行规模与结构。
4. 发行股数占发行后总股本的比例：不低于 25.00%。

5. 本次发行的对象为符合资格的询价对象和在深圳证券交易所开户的境内自然人、法人等投资者（国家法律、法规禁止购买者除外）。

6. 本次发行的价格通过向询价对象询价确定或中国证监会核准的其它方式确定；如公司股东公开发售股份，老股转让价格与新股发行价格相同。

7. 本次发行的拟上市地为深圳证券交易所创业板。

8. 本次发行的发行方式采用网下向询价对象配售和网上资金申购定价发行相结合的方式或中国证监会核准的其他方式。

9. 发行人拟以首次公开发行人民币普通股（A股）所募集的资金用于如下项目：以本次发行所募集的资金 22,307.12 万元投资于营销服务平台建设项目；以本次发行所募集的资金 2,472.23 万元投资用于信息化建设项目。

募集资金到位前，公司将根据项目进展需要以自有资金或银行贷款先行投入。募集资金到位后，公司将用募集资金先行置换或归还已发生的用于募集资金项目的自有资金或借款，剩余部分用于项目的后续建设。如本次发行实际募集资金不能满足拟投资项目的资金需求，公司将以银行贷款或自筹资金方式解决资金缺口。

（二）发行人本次发行前累计未分配利润由首次公开发行股票并在创业板上市后的新老股东共同享有。

（三）批准《博士眼镜连锁股份有限公司章程（草案）》，该章程草案在获准发行上市后生效。

（四）发行人股东大会批准本次发行上市的决议自股东大会审议通过之日起两年内有效。

（五）公司及公开发售股份的各股东共同承担承销费用，按照各自发行和发售的股份占公司本次公开发行股份数量的比例进行分摊；其他上市及发行相关费用由公司承担。

(六) 为保护投资者的利益, 维持公司上市后三年内股价的稳定, 公司根据《关于进一步推进新股发行体制改革的意见》等相关法律法规的规定, 制定上市后三年内股价稳定预案如下:

#### 1. 启动股价稳定措施的具体条件

公司上市后三年内任意连续 20 个交易日股票收盘价均低于每股净资产, 即达到启动股价稳定措施的条件。

每股净资产为最近一期公司定期报告(包括季报、半年报和年报)公告的归属于上市公司普通股股东的每股净资产, 最近一期定期报告公开披露后至最近一个交易日, 公司发生派发股利、送红股、转增股本、增发新股或配股等除息、除权行为, 上述每股净资产亦作相应调整。

如股价稳定方案尚未正式实施前或股价稳定方案实施后, 公司股票连续 5 个交易日的收盘价均高于每股净资产时, 则可中止实施本阶段股价稳定方案。中止实施股价稳定方案后, 如再次出现公司股票收盘价格连续 20 个交易日低于每股净资产时, 则应继续实施股价稳定方案。

#### 2. 稳定股价的具体措施

在达到启动股价稳定措施的条件后, 公司可以采取以下措施稳定股价, 包括但不限于:

##### (1) 公司控股股东/实际控制人增持本公司股票;

具体方案: 在达到启动股价稳定措施的条件后, 公司控股股东或实际控制人可以通过深圳证券交易所证券交易系统在二级市场以买入的方式, 增持公司股份, 资金来源为自筹取得。

公司控股股东或实际控制人在 6 个月内增持的公司股份不超过公司已发行股份的 2%, 即公司控股股东或实际控制人可以自首次增持之日起算的未来 6 个月内, 从二级市场上继续择机增持公司股份, 累积增持比例不超过公司已发行股份的 2% (含首次已增持部分)。

控股股东或实际控制人在增持前应向公司董事会报告具体实施计划方案，公司将按相关规定公告。

(2) 公司董事（不包括独立董事）、高级管理人员增持本公司股票；

具体方案：在达到启动股价稳定措施的条件后，公司董事（不包括独立董事）、高级管理人员可以基于对公司未来发展前景的信心和公司股票价值的合理判断作出决定，通过深圳证券交易所证券交易系统在二级市场以买入的方式，增持公司股份，资金来源为自筹取得。

公司董事（不包括独立董事）、高级管理人员可以自首次增持之日起算的未来6个月内，从二级市场上继续择机增持公司股份，合计累积增持比例不超过公司已发行股份的1%（含首次已增持部分）。

在启动股价稳定措施时应提前向公司董事会报告具体实施计划方案，公司将按相关规定公告。

对于未来新聘的董事、高级管理人员，须履行以上规定。

(3) 公司回购股份；

具体方案：在达到启动股价稳定措施的条件后，公司可以启动回购股份，以稳定公司股价，提高投资者信心。

用于股份回购的资金来源为公司自有资金，以不超过上年度归属于上市公司股东的净利润的30%为限，由公司董事会结合公司当时的财务和经营状况，确定回购股份的资金总额上限，公司董事会应当在做出回购股份决议后及时公告董事会决议、回购股份预案，并发布召开股东大会的通知，股份回购预案需经公司董事会和股东大会审议通过，需要事前报相关监管部门履行审批或备案程序的，则在履行审批或备案程序后实施。

(4) 公司控股股东/实际控制人、董事（不包括独立董事）、高级管理人员承诺延长其所有持有的本公司股票的锁定期；

具体方案：在达到启动股价稳定措施的条件后，公司控股股东或实际控制人、董事（不包括独立董事）、高级管理人员可以承诺在原有锁定期的基础上，自愿延长其所有持有的公司股份的锁定期6个月。

（5）公司董事会认为其他必要的合理措施。

具体方案：在达到启动股价稳定措施的条件后，公司董事会可以根据实际情况采取其他必要的合理措施以维护公司股价的稳定。

以上措施须在符合相关法律法规和有关规定及监管部门的相关要求情况下，可实施本预案中一项或数项措施，以维护公司股价的稳定，如公司满足启动股价稳定措施的条件，由公司、公司控股股东或实际控制人、公司董事及高级管理人员（独立董事除外）三方主体经友好协商并确定需要采取的稳定股价的具体措施，并在达到上述启动股价稳定措施条件后的5日内召开董事会，公告拟采取稳定股价的具体实施方案。若协商不成，则依次按照如下责任主体的顺序实施稳定股价措施：第一选择为公司控股股东或实际控制人增持公司股份，第二选择为公司董事（不包括独立董事）、高级管理人员增持公司股份；第三选择为公司回购股份；第四选择为公司控股股东或实际控制人、董事（不包括独立董事）、高级管理人员承诺延长其所有持有的公司股份的锁定期。若该项具体措施将导致公司股权结构不满足上市条件、触发要约收购、相关法律法规的限制导致其无法实施或实施后相关比例已达到该具体措施规定的上限则自动进入下一个选择，直至公司股票连续5个交易日的收盘价均高于每股净资产，若上述四个选择均无法实施或实施后相关比例已达到该具体措施规定的上限，公司董事会可以采取其他必要的合理措施以稳定公司股价。

（七）公司就申请首次公开发行股票并在创业板上市相关事宜需出具相关承诺，并提出未能履行公开承诺事项的约束措施，具体内容如下：

#### 1. 关于申请文件真实、准确、完整的承诺

如本公司招股说明书（招股意向书）中存在虚假记载、误导性陈述或者重大遗漏，对判断本公司是否符合法律规定的发行条件构成重大、实质影响的，本公司将依法回购首次公开发行的全部新股。本公司将在中国证监会出具有关违法事

实的认定结果后及时进行公告，并在公告后 5 个交易日内根据相关法律法规及公司章程的规定召开董事会审议股份回购具体方案，并提交股东大会，本公司将根据股东大会决议及相关主管部门的审批依法启动回购首次公开发行的全部新股的相关程序，回购价格为市场价格。

如因本公司招股说明书（招股意向书）中存在的虚假记载、误导性陈述或者重大遗漏，致使投资者在证券交易中遭受损失的，本公司将依法赔偿投资者损失。

## 2. 关于维护公司股价稳定的承诺

在公司上市后三年内股价达到《博士眼镜连锁股份有限公司上市后三年内股价稳定预案》规定的启动股价稳定措施的具体条件后，履行《股价稳定预案》中的各项应尽义务，遵守公司董事会作出的稳定股价的具体实施方案，并根据该具体实施方案采取包括但不限于回购公司股份或董事会作出的其他稳定股价的具体实施措施。

## 3. 关于公开承诺事项的保障措施

为保障投资者合法权益，保证《博士眼镜连锁股份有限公司首次公开发行股票招股说明书》所披露的相关承诺能得以有效履行，发行人针对其作出的相关承诺，自愿提供如下保障措施：

（1）本公司应及时公告未履行相关承诺的原因，并立即采取措施消除相关违反承诺事项；

（2）本公司以自有资金履行相关承诺；

（3）本公司在自有资金不足以履行相关承诺时，处置公司其他资产保障相关承诺有效履行；

（4）本公司严格执行董事会决议采取的其他保障措施；

（5）本公司发生违反有关承诺之日起一个月内未开始执行上述消除违反承诺事项时，本公司认可董事会或董事会委托的第三方执行上述保障措施。

(6) 如本公司未履行相关承诺事项，致使相关利益方遭受损失的，本公司将依法赔偿相关利益方损失，相关利益方具有依据此说明向本公司提起诉讼的权利。

本所律师核查后认为，上述承诺的内容合法、合规，符合相关法律、法规及规范性文件的相关规定。发行人已就其未能履行在本次发行上市中作出的承诺提出了相关约束措施且已签署相关承诺，符合中国证监会《关于进一步推进新股发行体制改革的意见》对责任主体作出公开承诺应同时提出未履行承诺时的约束措施的相关要求，其内容合法、合规。

#### 4. 关于填补被摊薄即期回报的措施及承诺

发行人本次公开发行股票总量不超过 2,145 万股，其中公开发行新股数量不超过 2,145 万股，公司股东公开发售股份数量不超过 900 万股，鉴于公司首次公开发行股票后，公司股本及净资产规模将有大幅增加，但募集资金投资项目需要一定的建设投入周期，募集资金产生的经济效益需要一段时间，同时存在较大的不确定性，这些因素可能会在短期内影响公司的每股收益和净资产收益率，产生股东即期回报被摊薄的风险。为维护广大股东利益，增强投资者信心，本公司承诺，将采取如下措施在首次公开发行股票后填补被摊薄的即期回报：

##### (1) 规范募集资金使用，强化募集资金管理，提高募集资金的使用效率

公司承诺，首次公开发行股票募集资金到位后，公司将在募集资金的使用、核算、风险防范等方面强化管理，确保募集资金科学、合理地投入到相关的募投项目中。同时，公司将严格按照募集资金管理制度的相关规定，执行严格的募集资金监管制度，保证募集资金合理、合法、规范的使用。同时，在符合上述要求的基础上，公司将结合当时的市场状况、行业发展等多种因素，优化募集资金的使用，提高募集资金的使用效率。

##### (2) 加快募集资金投资项目的建设进度

公司承诺，在符合法律、法规、规范性文件以及公司募集资金管理制度规定的前提下，将根据市场状况、行业发展的客观条件，在确保公司募集资金规范、

科学、合理使用的基础上，尽快完成募集资金投资项目的开发、建设，加快实现募集资金投资项目的预期经济效益。

(3) 加强品牌和信息化建设，提升核心竞争力

公司承诺，将依托首次公开发行股票并上市以及募集资金投资项目建设的契机，进一步提升公司在眼镜零售连锁经营领域的品牌影响力和行业地位，同时借助信息化建设，进一步提升客户服务水平、市场快速反应能力和管理效率等，从而整体上提升公司的核心竞争力。

(4) 建立健全投资者回报机制，完善利润分配政策

公司承诺，将依照公司上市后适用的公司章程以及股东分红回报规划的相关内容，建立和健全利润分配政策，既符合公司发展战略需要，又紧密结合公司发展阶段、经营状况、行业前景，并在充分考虑投资者利润分配意愿的基础上，完善利润分配政策，持续优化对投资者的回报机制，确保及时给予投资者合理的预期回报。

三、发行人股东大会授权董事会办理有关发行上市事宜，该等授权范围、程序合法有效。

(一) 提请股东大会授权董事会，并同意董事会转授权公司董事长以下权限：聘请保荐机构、承销机构等中介机构，签署与本次发行、募集资金投资项目相关的合同、协议及其他有关法律文件；

(二) 授权董事会根据国家法律、法规及证券监管部门的有关规定履行与公司本次发行上市有关的一切程序，包括向中国证监会提出向社会公众公开发行股票的申请，对监管局部门提出反馈意见进行回复，并于获准发行后向证券交易所提出上市的申请；

(三) 授权董事会根据国家法律、法规及证券监管部门的要求、市场与公司实际情况，与有关机构协商确定股票发行时间、发行价格等事项；

（四）授权董事会根据国家法律、法规及证券监管部门的有关规定审阅、修订及签署公司本次发行上市的相关文件，包括但不限于招股说明书及其它有关文件、协议、合约；

（五）授权董事会根据国家法律、法规及证券监管部门的要求，调整、修订公司本次发行募集资金运用方案，并对募集资金投资项目具体安排进行调整；

（六）授权董事会根据国家法律、法规及证券监管部门的有关规定在本次公开发行完成后，对《公司章程》有关条款进行修改并办理工商变更登记手续；

（七）授权董事会开设本次首次公开发行人民币普通股（A股）股票所募集资金的专项存储账户；

（八）授权董事会根据国家法律、法规及证券监管部门的有关规定办理和实施与本次发行上市的其它有关事宜；

（九）股东大会授权董事会办理首次公开发行人民币普通股（A股）股票并在创业板上市有关事宜的有效期限自股东大会批准之日起至本次发行上市完成并办理完毕相关手续之日止。

四、发行人股东公开发售股东方案符合有关法律、法规、规范性文件和《公司章程》的规定。

根据发行人第二届董事会第六次会议、2015年第四次临时股东大会审议通过的《关于公司向中国证券监督管理委员会申请首次公开发行人民币普通股（A股）股票并在创业板上市的议案》，本次公开发行包括公司公开发行新股和公司股东公开发售股份（即老股转让），公司公开发行股票数量不超过 2,145 万股，股东公开发售股份所得资金不归公司所有。根据《中国证监会关于进一步推进新股发行体制改革的意见》、《公开发售股份暂行规定》等有关法规，满足老股转让条件的股东为 ALEXANDER LIU、LOUISA FAN、江南道、刘开跃、杨秋、刘之明、郑庆秋、豪石九鼎、嘉赢九鼎、民安九鼎、民乐九鼎、华青投资、陶润投资等 13 名公司股东公开发售股份数量不超过 900 万股，且不超过自愿设定 12 个月

及以上限售期的投资者获得配售股份的数量。如中国证监会关于发行股数另有规定，由股东大会授权董事会根据相关规定决定本次发行股数的发行规模与结构。

就上述股东公开发售股份方案，本所律师认为：

1. 参与本次公开发售股份的股东持有发行人股份的时间均已超过 36 个月，符合《公开发售股份暂行规定》第 5 条第 1 款的规定。

2. 发行人的实际控制人为 ALEXANDER LIU 和 LOUISA FAN 夫妇，本次发行前直接持有发行人 67.11% 的股权，公开出售股份不超过 634.87 万股，发售完毕不会导致发行人的股权结构发生重大变化，且不会导致发行人的实际控制人发生变更，符合《公开发售股份暂行规定》第 5 条第 2 款的规定。

3. 根据向深圳市市监局复制的公司登记档案资料、发行人的股东名册及发行人及其股东出具的《声明、承诺与保证》，并经本所律师核查，截至本律师工作报告出具之日，拟公开发售的股份权属清晰，不存在法律纠纷或质押、冻结及其他依法不得转让的情况，符合《公开发售股份规定》第 6 条的规定。

4. 经本所律师核查，本次股东公开发售股份方案已经发行人第二届董事会第六次会议、2015 年第四次临时股东大会审议通过，符合《公开发售股份暂行规定》第 7 条的规定。

本所律师认为，发行人的上述股东公开发售股份方案已履行相关决策程序；参与本次公开发售股份的股东持有发行人股份的时间均已超过 36 个月；上述股东公开发售股份方案不会导致发行人的股权结构发生重大变化，亦不会导致发行人的实际控制人发生变更；拟公开发售的股份权属清晰，不存在法律纠纷或质押、冻结及其他依法不得转让的情况；上述股东公开发售股份方案符合《公开发售股份暂行规定》的相关规定。

## 第二章 发行人本次发行上市的主体资格

一、经本所律师核查，发行人具有发行上市的主体资格；发行人依法有效存续，根据法律、法规、规范性文件及《公司章程》的规定，发行人不存在需要终止的情形。

(一) 经本所律师核查，发行人系依法设立并有效存续的股份有限公司。

经深圳市市监局核准，ALEXANDER LIU 等 7 名自然人与江南道作为发起人，按深圳市博士眼镜连锁有限公司经审计的原账面净资产值折为 5,148 万股(票面金额 1 元/股)，发行人于 2011 年 12 月 30 日整体变更为股份有限公司。

发行人股东大会于 2012 年 3 月 9 日作出决议，同意豪石九鼎、民安九鼎、民乐九鼎、嘉赢九鼎、华青投资、陶润投资等 6 名投资者以人民币 5.7 元/股的价格认购增资金额 1,287 万股（票面金额为人民币 1 元/股），该次增资完成后公司股份总数增加至 6,435 万股。发行人于 2012 年 3 月在深圳市市监局办理完毕该次增加注册资本变更登记的全部手续。

发行人股东大会于 2012 年 12 月 17 日作出决议，公司名称由“深圳市博士眼镜连锁股份有限公司”变更为“博士眼镜连锁股份有限公司”。发行人于 2012 年 12 月在深圳市市监局办理完毕该次企业名称变更登记的全部手续。

根据深圳市市监局核发的注册号为 440301103548885 的《企业法人营业执照》记载，发行人的企业名称为“博士眼镜连锁股份有限公司”，住所为深圳市福田区金田路与福中路交界东南荣超经贸中心 502，法定代表人为 ALEXANDER LIU，企业类型为股份有限公司，营业期限为永续经营。

(二) 经本所律师核查，发行人自深圳市博士眼镜有限公司成立至今，持续经营时间已逾三年。

根据向深圳市市监局复制的公司登记档案资料，自深圳市博士眼镜有限公司 1997 年 4 月 23 日成立至今，发行人持续经营时间已逾三年。



(三) 经本所律师核查, 发行人的注册资本已足额缴纳, 发起人或股东用作出资的资产的财产权转移手续已经办理完毕, 发行人的主要资产不存在重大权属纠纷。

根据发行人设立时及此后历次增资的验资报告, 发行人的注册资本已足额缴纳, 发行人股东历次认缴的出资均为货币出资, 发起人或股东用作出资的资产无需办理财产权转移手续。

如本律师工作报告第十章“发行人的主要财产”所述, 发行人的生产经营设备、商标、专利等主要财产不存在重大权属纠纷。

(四) 经本所律师核查, 发行人主要经营一种业务, 其生产经营符合法律、行政法规和《公司章程》的规定, 符合《商务部关于“十二五”时期促进零售业发展的指导意见》(商流通发[2012]27号)等国家产业政策及环境保护政策。

根据深圳市市监局核发的注册号为 440301103548885 的《企业法人营业执照》、《审计报告》及查询全国企业信用信息公示系统, 发行人的经营范围包括“眼镜的购销及其它国内贸易(不含专营、专控、专卖商品); 验光配镜(取得相关资质证书后方可经营); 货物及技术进出口(法律、行政法规、国务院决定禁止的项目除外, 限制的项目须取得许可后方可经营); 企业管理咨询、经济信息咨询、投资咨询(不含证券、保险、基金、金融业务、人才中介服务及其它限制项目); 企业形象策划”; 发行人主要从事的业务包括眼镜销售及验光配镜服务。发行人主要经营一种业务, 其生产经营符合法律、行政法规和《公司章程》的规定, 符合《商务部关于“十二五”时期促进零售业发展的指导意见》(商流通发[2012]27号)等国家产业政策及环境保护政策(参见本律师工作报告第八章“发行人的业务”)。

(五) 经本所律师核查, 发行人最近两年内主营业务和董事、高级管理人员没有发生重大变化, 实际控制人没有发生变更。

根据向深圳市市监局复制的公司登记档案资料以及《审计报告》, 发行人最近两年内主营业务没有发生重大变化(参见本律师工作报告第八章“发行人的业务”)。

根据向深圳市市监局复制的公司登记档案资料，发行人最近两年部分董事、监事、高级管理人员没有发生重大变化（参见本律师工作报告第十五章“发行人董事、监事和高级管理人员及其变化”）。

根据向深圳市市监局复制的公司登记档案资料、发行人的《公司章程》、发行人设立及历次增资的《验资报告》，ALEXANDER LIU 和 LOUISA FAN 夫妇二人最近两年合计持有发行人半数以上表决权，为发行人的实际控制人，发行人最近两年实际控制人没有发生变更（参见本律师工作报告第七章“发行人的股本及演变”）。

（六）经本所律师核查，发行人的股权清晰，控股股东和受控股股东、实际控制人支配的股东持有的发行人股份不存在重大权属纠纷。

根据向深圳市市监局复制的公司登记档案资料以及发行人、发行人股东分别出具的《声明、承诺与保证》，并经本所律师核查，发起人或股东所持有的发行人发行在外有表决权的股份均已在公司登记机关记载于相关各方的名下，控股股东和受控股股东、实际控制人支配的股东持有的发行人股份不存在重大权属纠纷（参见本律师工作报告第七章“发行人的股本及其演变”）。

（七）发行人不存在根据法律、法规、规范性文件及《公司章程》的规定的需要终止的情形。

根据发行人持有的注册号为 440301103548885 的《企业法人营业执照》、《公司章程》、发行人董事会、股东会或股东大会作出的决议，发行人不存在根据法律、法规、规范性文件及《公司章程》的规定的需要终止的情形。

## 二、发行人接受上市辅导及辅导验收情况

经本所律师核查，发行人于 2014 年 1 月 30 日与中德证券签订了《博士眼镜连锁股份有限公司与中德证券有限责任公司之辅导协议》，并于 2014 年 1 月 30 日向中国证监会深圳监管局申请辅导备案，辅导的起始日期为 2014 年 1 月 30 日。中德证券于 2015 年 6 月 19 日向中国证监会深圳监管局报送了《辅导工作总结报告》。

### 第三章 发行人本次发行上市的实质条件

一、经本所律师核查，发行人本次发行股票属于整体变更为股份有限公司后首次公开发行。

根据向深圳市市监局复制的公司登记档案资料，发行人系按原账面净资产值折股整体变更为股份有限公司后首次公开发行。

二、经本所律师核查，发行人本次发行上市符合法律、法规和规范性文件规定的发行上市实质性条件。

根据政府有权机关就发行人本次发行上市所涉相关事宜出具的意见或证明、发行人为本次发行上市聘请的其他中介机构出具的专业意见、发行人出具的《声明、承诺与保证》，并经本所律师核查，发行人本次发行上市符合《公司法》、《证券法》、《管理办法》等法律、行政法规和规范性文件规定的如下实质性条件：

#### （一）发行人符合《公司法》第 126 条规定的发行股票的规定

根据向深圳市市监局复制的公司登记档案资料以及发行人股东大会于 2014 年 5 月 26 日作出的决议，发行人拟发行股票的种类为人民币普通股（A 股），同种类的每一股份具有同等权利，每一股份的发行条件和价格相同，任何单位或者个人所认购的股份，每股支付相同价额。

#### （二）发行人符合《证券法》规定的公开发行新股的如下条件

1. 经本所律师核查，发行人已经依法设置了股东大会、董事会、监事会，聘任了独立董事、聘请了董事会秘书，相关机构和人员能够依法履行职责，发行人具备健全且运行良好的组织机构；

2. 根据《审计报告》，2012 年度、2013 年度、2014 年度和 2015 年 1-3 月归属于母公司股东的净利润（以扣除非经常性损益前后较低者为计算依据）分别为 29,767,953.61 元、31,928,262.46 元、33,699,379.84 元、4,465,940.22 元，发行人具有持续盈利能力，财务状况良好；

3. 根据政府有权机关出具的意见或证明、《审计报告》，并经本所律师核查，发行人最近三年财务会计文件无虚假记载，无其他重大违法行为。

(三) 发行人符合《管理办法》规定的首次公开发行股票的条件。

1. 发行人符合《管理办法》第 11 条的以下规定：

(1) 根据向深圳市市监局复制的公司登记档案资料，发行人系按深圳市博士眼镜连锁有限公司经审计的原账面净资产值折股整体变更的股份有限公司，自深圳市博士眼镜有限公司 1997 年 4 月 23 日成立之日起计算，其持续经营时间已逾三年，为依法设立且持续经营三年以上的股份有限公司；

(2) 根据《审计报告》，发行人 2012 年度、2013 年度、2014 年度和 2015 年 1-3 月归属于母公司股东的净利润（以扣除非经常性损益前后较低者为计算依据）分别为 29,767,953.61 元、31,928,262.46 元、33,699,379.84 元、4,465,940.22 元，发行人最近两年连续盈利，最近两年净利润累计不少于 1,000 万元；

(3) 根据《审计报告》，截至 2015 年 3 月 31 日，发行人的净资产为 232,520,455.42 元，发行人最近一期末净资产不少于 2,000 万元，且不存在未弥补亏损；

(4) 根据发行人持有的注册号为 440301103548885 的《企业法人营业执照》，发行人本次发行前的股本总额为 6,435 万元，发行后的股本总额不少于 3,000 万元。

2. 根据发行人历次验资报告，发行人的注册资本已足额缴纳，发起人或者股东用作出资的资产的财产权转移手续已办理完毕，发行人的主要资产不存在重大权属纠纷，符合《管理办法》第 12 条的规定。

3. 根据向深圳市市监局复制的公司登记档案资料、《审计报告》及公司的说明，发行人主要从事的业务包括眼镜销售及验光配镜服务，发行人主要经营一种业务，其生产经营活动符合法律、行政法规和公司章程的规定，符合《商务部关于“十二五”时期促进零售业发展的指导意见》（商流通发[2012]27 号）等国家产业政策及环境保护政策，符合《管理办法》第 13 条的规定。

4. 根据向深圳市市监局复制的公司登记档案资料、《审计报告》、发行人股东会或股东大会、董事会、监事会做出的相关决议，发行人最近 2 年内主营业务

和董事、高级管理人员没有发生重大变化，实际控制人没有发生变更，符合《管理办法》第 14 条的规定。

5. 根据向深圳市市监局复制的公司登记档案资料，发行人的股权清晰，控股股东和受控股股东、实际控制人支配的股东持有的发行人股份不存在重大权属纠纷，符合《管理办法》第 15 条的规定。

6. 根据《审计报告》，并经本所律师核查，发行人资产完整，业务及人员、财务、机构独立，具有完整的业务体系和直接面向市场独立经营的能力（详见本律师工作报告第五章“发行人的独立性”）；发行人与控股股东、实际控制人及其控制的其他企业间不存在同业竞争，以及严重影响公司独立性或者显失公允的关联交易，符合《管理办法》第 16 条的规定。

7. 发行人符合《管理办法》第 17 条的以下规定：

(1) 根据发行人股东大会、董事会、监事会作出的相关决议并经本所律师核查，发行人具有完善的公司治理结构，依法建立健全了股东大会、董事会、监事会以及独立董事、董事会秘书、审计委员会制度，相关机构和人员能够依法履行职责（详见本律师工作报告第十四章“发行人股东大会、董事会、监事会议事规则及规范运作”）；

(2) 经本所律师核查，发行人已经在《公司章程》、《公司章程（草案）》、《股东大会议事规则》、《投资者关系管理制度》等内部控制制度中，明确建立了股东投票计票制度，并建立了发行人与股东之间的多元纠纷解决机制，能够切实保障投资者依法行使收益权、知情权、参与权、监督权、求偿权等股东权利。

8. 根据《审计报告》，并经本所律师核查，发行人会计基础工作规范，财务报表的编制符合企业会计准则和相关会计制度的规定，在所有重大方面公允地反映了发行人的财务状况、经营成果和现金流量，并由注册会计师出具了无保留意见的审计报告，符合《管理办法》第 18 条的规定。

9. 根据《内部控制鉴证报告》，并经本所律师核查，发行人按照《内部会计控制规范-基本规范（试行）》和相关规定于 2015 年 3 月 31 日在所有重大方面保

持了与财务报表相关的有效的内部控制，并由注册会计师出具了无保留意见的内部控制鉴证报告，符合《管理办法》第 19 条的规定。

10. 根据政府有权机关出具的意见或证明以及发行人董事、监事、高级管理人员于当选或受聘前签署的声明或承诺，经核查发行人的股东（大）会、董事会、监事会会议记录，并经检索中国证监会、深圳证券交易所、上海证券交易所官方网站，发行人的董事、监事和高级管理人员符合法律、行政法规和规章规定的任职资格，不存在下列情形，符合《管理办法》第 20 条的规定。

(1) 被中国证监会采取证券市场禁入措施尚在禁入期的；

(2) 最近三年内受到中国证监会行政处罚，或者最近一年内受到证券交易所公开谴责；

(3) 因涉嫌犯罪被司法机关立案侦查或者涉嫌违法违规被中国证监会立案调查，尚未有明确结论意见。

11. 根据发行人及其控股股东、实际控制人的声明以及相关政府部门出具的证明文件，并经本所律师核查，发行人及其控股股东、实际控制人最近三年内不存在下列情形，符合《管理办法》第 21 条的规定：

(1) 损害投资者合法权益和社会公共利益的重大违法行为；

(2) 未经法定机关核准，擅自公开或者变相公开发行证券，或者有关违法行为虽然发生在三年前，但目前仍处于持续状态的情形。

12. 根据发行人于 2015 年 6 月 10 日召开的 2015 年第四次临时股东大会作出的决议，发行人本次发行所募集资金将用于营销服务平台建设项目和信息化建设项目。发行人本次募集资金用于主营业务，具有明确的用途；根据发行人声明，募集资金数额和投资方向与发行人现有生产经营规模、财务状况、技术水平和管理能力及未来资金支出规划等相适应，符合《管理办法》第 22 条的规定。

综上，本所律师认为，发行人本次发行上市已具备《公司法》、《证券法》、《管理办法》等法律、法规和规范性文件规定的实质性条件，但尚需取得中国证监会核准和深圳证券交易所批准。

## 第四章 发行人的设立

一、经本所律师核查，深圳市博士眼镜连锁有限公司按原账面净资产值折股整体变更为股份有限公司的程序、资格、条件、方式等符合有关法律、法规和规范性文件的规定。

(一)深圳市博士眼镜连锁有限公司按原账面净资产值折股整体变更为股份有限公司的程序符合法律、法规和规范性文件的规定

1. 大华会计师事务所有限公司于 2011 年 12 月 12 日出具大华验字 [2011] 3102 号《审计报告》，深圳市博士眼镜连锁有限公司截至 2011 年 11 月 30 日原账面净资产值为 85,284,785.52 元。

2. 深圳市天健国众联资产评估土地房地产估价有限公司于 2011 年 12 月 13 日出具深国众联评报字 (2011) 第 3-062 号《评估报告》，深圳市博士眼镜连锁有限公司截至 2011 年 11 月 30 日净资产的评估值为 10,115.18 万元。

3. 深圳市博士眼镜连锁有限公司董事会于 2011 年 12 月 13 日作出决议，决定提请股东会审议按深圳市博士眼镜连锁有限公司经审计的原账面净资产值 85,284,785.52 元折为 5,148 万股 (每股面值为 1 元，余额 33,804,785.52 元计入资本公积) 整体变更为股份有限公司。

4. 深圳市博士眼镜连锁有限公司股东会于 2011 年 12 月 13 日作出决议，决定按深圳市博士眼镜连锁有限公司经审计的原账面净资产值 85,284,785.52 元折为 5,148 万股 (每股面值为 1 元，余额 33,804,785.52 元计入资本公积) 整体变更为股份有限公司。

5. ALEXANDER LIU 等 7 名自然人及江南道作为发起人于 2011 年 12 月 13 日签订了《发起人协议书》，并制定了《深圳市博士眼镜连锁股份有限公司章程》。

6. 深圳市博士眼镜连锁股份有限公司筹备委员会于 2011 年 12 月 13 日向各发起人发出了会议通知，于 2011 年 12 月 28 日召开了创立大会，就其时有效的《公司法》第 91 条规定的事项逐项审议并以书面记名投票方式表决作出决议，

决定深圳市博士眼镜连锁有限公司按经审计的原账面净资产值折股整体变更为股份有限公司。

7. 大华会计师事务所有限公司于 2011 年 12 月 27 日出具大华验字 [2011] 316 号《验资报告》，验证“截至 2011 年 11 月 30 日，发行人已根据《公司法》有关规定及公司折股方案，将公司截至 2011 年 11 月 30 日止经审计的所有者权益（净资产）人民币 85,284,785.52 元，按 1: 0.6036 的比例折合股份总额 5,148.00 万股，共计股本人民币 5,148.00 万元，大于股本部分人民币 33,804,785.52 元计入资本公积”。

8. 发行人于 2011 年 12 月 30 日在深圳市市监局办理完毕变更登记的全部手续，领取了注册号为 440301103548885 的《企业法人营业执照》。

（二）发起人发起设立深圳市博士眼镜连锁股份有限公司的资格符合法律、法规和规范性文件的规定

发行人的发起人为 ALEXANDER LIU 等 7 名具有完全民事行为能力 and 民事行为能力 of 自然人及江南道。其中，ALEXANDER LIU 和 LOUISA FAN 夫妇系澳大利亚籍公民，刘开跃等其他 5 名自然人系无境外永久居留权且在中国境内有住所的中国籍公民，江南道为依据中国法律、行政法规、规范性文件的规定设立并合法存续的有限责任公司。

（三）深圳市博士眼镜连锁有限公司按原账面净资产值折股整体变更为股份有限公司的条件符合法律、法规和规范性文件的规定

1. 发起人为 2 人以上，符合法定人数；且半数以上的发起人在中国境内有住所

深圳市博士眼镜连锁有限公司按原账面净资产值折股整体变更为股份有限公司时的发起人为 2 人以上，分别是 ALEXANDER LIU 等 7 名自然人及江南道，除 ALEXANDER LIU、LOUISA FAN 以外的发起人均在中国境内有住所。

2. 发起人认购的股本达到并超过法定资本最低限额

根据向深圳市市监局复制的公司登记档案资料以及大华会计师事务所有限公司于 2011 年 12 月 27 日出具的大华验字 [2011] 316 号《验资报告》，发行人的注册资本为 5,148 万元，达到并超过法定资本最低限额。

### 3. 股份发行与股份有限公司筹办事项符合法律规定

根据发起人签订的《发起人协议书》、深圳市博士眼镜连锁有限公司董事会于 2011 年 12 月 13 日作出的决议、深圳市博士眼镜连锁有限公司股东会于 2011 年 12 月 13 日作出的决议，按深圳市博士眼镜连锁有限公司经审计的原账面净资产值 85,284,785.52 元折股整体变更为股份有限公司；深圳市博士眼镜连锁有限公司原股东作为发起人，以各自在深圳市博士眼镜连锁有限公司中的股权所对应的净资产认购股份有限公司的股份。发起人决定设立由 ALEXANDER LIU、刘开跃等 5 人组成的筹备委员会，负责办理股份有限公司成立的一切申请手续和筹办事务。筹备委员会于 2011 年 12 月 13 日向各发起人发出会议通知。发行人创立大会于 2011 年 12 月 28 日召开，逐项审议其时有效的《公司法》第 91 条规定的事项，并以书面记名投票方式表决并作出相应决议。

4. 发起人已根据《公司法》等法律、行政法规的规定制定了《公司章程》，并经创立大会审议通过

根据《公司法》等法律、行政法规的规定，ALEXANDER LIU 等 7 名自然人股东及江南道于 2011 年 12 月 13 日制定了《公司章程》，并经 2011 年 12 月 28 日召开的创立大会审议通过。

### 5. 有公司名称，建立了符合股份有限公司要求的组织机构

根据深圳市市监局核发的注册号为 440301103548885 的《企业法人营业执照》记载，发行人的企业名称为“深圳市博士眼镜连锁股份有限公司”。

根据《公司法》等法律、行政法规以及《公司章程》的规定，发行人设置了股东大会、董事会、监事会。股东大会由全体股东组成，为发行人最高权力机构；董事会由 5 名董事组成（其中设董事长 1 名），为公司的经营管理机构；监事会由 3 名监事组成（其中由股东代表担任的监事 2 名、由职工代表担任的监事 1 名，设监事会主席 1 名），为公司的监督机构；根据董事长的提名聘请了总经理，

根据总经理的提名聘请了副总经理、财务负责人、董事会秘书等其他高级管理人员；发行人设置了内部审计机构、配备了专职审计人员，内部审计机构负责人对董事会负责并报告工作。

#### 6. 有公司住所和固定的生产经营场所以及必要的生产经营条件

根据向公司登记机关复制的公司登记档案资料，发行人的住所为深圳市福田区金田路与福中路交界东南荣超经贸中心 502，其子公司及/或分支机构均有固定的生产经营场所以及必要的生产经营条件。

（四）深圳市博士眼镜连锁有限公司按原账面净资产值折股整体变更为股份有限公司的方式符合法律、法规和规范性文件的规定

根据深圳市博士眼镜连锁有限公司董事会于 2011 年 12 月 13 日作出的决议、深圳市博士眼镜连锁有限公司股东会于 2011 年 12 月 13 日作出的决议以及 ALEXANDER LIU 等 7 名自然人及江南道于 2011 年 12 月 13 日签订的《发起人协议书》、发行人于 2011 年 12 月 28 日创立大会作出的决议、《公司章程》、向深圳市市监局复制的公司登记档案资料等，“深圳市博士眼镜连锁有限公司”系按原账面净资产值折股整体变更为“深圳市博士眼镜连锁股份有限公司”，符合其时有效的《公司法》第 96 条及《管理办法》的相关规定。

二、经本所律师核查，深圳市博士眼镜连锁有限公司按原账面净资产值折股整体变更为股份有限公司过程中签订的《发起人协议书》符合有关法律、法规和规范性文件的规定，不会因此引致发行人设立行为存在潜在纠纷。

ALEXANDER LIU 等 7 名自然人及江南道于 2011 年 12 月 13 日签订了《发起人协议书》。根据该协议：

（一）ALEXANDER LIU 等 7 名自然人及江南道作为发起人，深圳市博士眼镜连锁有限公司按原账面净资产值折股整体变更为股份有限公司。

（二）根据《公司法》的有关规定，深圳市博士眼镜连锁有限公司按经审计的原账面净资产值 85,284,785.52 元折为深圳市博士眼镜连锁股份有限公司 5,148

万股（每股面值为 1 元，余额人民币 33,804,785.52 元计入资本公积）。各发起人认购的股份数额及占股份总数比例如下表所列示：

单位：万股

序号	发起人的姓名或名称	认购股份数额	占股份总数的比例
1.	ALEXANDER LIU	2356.2	45.77%
2.	LOUISA FAN	2263.8	43.97%
3.	江南道	388	7.54%
4.	刘开跃	45	0.87%
5.	杨秋	40	0.78%
6.	刘之明	20	0.39%
7.	李金	20	0.39%
8.	郑庆秋	15	0.29%
合计		5,148	100%

（三）《发起人协议书》还就深圳市博士眼镜连锁有限公司按原账面净资产值折股整体变更为股份有限公司所涉其他相关事宜作出了约定，包括但不限于发起人的基本权利、发起人的义务与责任、章程、特别约定、违约责任、争议的解决方式、协议的生效等。

三、经本所律师核查，深圳市博士眼镜连锁有限公司按原账面净资产值折股整体变更为股份有限公司过程中的有关资产评估、审计和验资履行了必要的程序，符合有关法律、法规和规范性文件的规定。

（一）大华会计师事务所有限公司于 2011 年 12 月 12 日出具的大华验字 [2011] 3102 号《审计报告》，确认深圳市博士眼镜连锁有限公司截至 2011 年 11 月 30 日原账面净资产值为 85,284,785.52 元。

深圳市天健国众联资产评估土地房地产估价有限公司于 2011 年 12 月 13 日出具的深国众联评报字（2011）第 3-062 号《评估报告》，确认深圳市博士眼镜连锁有限公司截至 2011 年 11 月 30 日净资产的评估值为 10,115.18 万元。

(二)大华会计师事务所有限公司于 2011 年 12 月 27 日出具大华验字[2011] 316 号《验资报告》，验证截至 2011 年 11 月 30 日，发行人已根据《公司法》有关规定及公司折股方案，将公司截至 2011 年 11 月 30 日止经审计的所有者权益（净资产）人民币 85,284,785.52 元，按 1: 0.6036 的比例折合股份总额 5,148.00 万股，共计股本人民币 5,148.00 万元，大于股本部分人民币 33,804,785.52 元计入资本公积。

四、经本所律师核查，发行人创立大会的程序及所议事项，符合有关法律、法规和规范性文件的规定。

#### (一) 发行人创立大会的召集、召开程序

1. 深圳市博士眼镜连锁有限公司的发起人于 2011 年 12 月 13 日签订了《发起人协议》。根据该协议，深圳市博士眼镜连锁有限公司的发起人决定设立筹备委员会办理公司成立的一切申请手续和筹办事务，包括：决定公司发起设立事务的具体安排、向所有有关部门递交公司成立的申请，取得适当的批准文件、组织召开会议，发出会议通知、其他公司设立的有关事宜。筹备委员会由 ALEXANDER LIU、刘开跃等 5 人组成，ALEXANDER LIU 任筹备委员会主任。

2. 发行人筹备委员会于 2011 年 12 月 13 日向各发起人发出了召开创立大会的通知。

3. 发行人于 2011 年 12 月 28 日召开了深圳市博士眼镜连锁股份有限公司创立大会。出席会议的发起人共 8 人，持有发行人发行在外有表决权股份 5,148 万股（占股份有限公司设立时股份总数的 100%），提交创立大会审议的各项议案业经出席创立大会的发起人所持表决权一致通过。

#### (二) 发行人创立大会的审议事项

发行人创立大会对其时有效的《公司法》第 91 条规定的事项逐项审议并以书面记名投票方式表决一致通过了《关于深圳市博士眼镜连锁股份有限公司筹办情况的报告》、《关于设立深圳市博士眼镜连锁股份有限公司的议案》、《深圳市博士眼镜连锁股份有限公司章程（草案）》、《关于深圳市博士眼镜连锁有限公司按原账面净资产值折股情况的报告》、《关于确认深圳市博士眼镜连锁股份有限公司

筹建工作的行为和已签署的有关文件法律效力的议案》、《关于深圳市博士眼镜连锁股份有限公司设立费用的报告》、《关于选举深圳市博士眼镜连锁股份有限公司第一届董事会董事的议案》、《关于选举深圳市博士眼镜连锁股份有限公司第一届监事会股东代表担任的监事的议案》、《关于聘请立信大华会计师事务所有限公司为股份有限公司 2011 年度外部审计机构的议案》、《关于授权深圳市博士眼镜连锁股份有限公司第一届董事会办理与股份有限公司设立相关事宜的议案》。

## 第五章 发行人的独立性

### 一、发行人的资产完整

(一) 经本所律师核查，发行人所有资产均记载于其名下，该等资产权属清晰，发行人的股东大会及/或董事会有权对该等资产所有权的行使独立进行决策。

(二) 经本所律师核查，发行人的住所为深圳市福田区金田路与福中路交界东南荣超经贸中心 502，发行人拥有独立于控股股东、实际控制人及其控制的其他企业的办公和生产场地。

(三) 经本所律师核查，发行人合法拥有与经营活动有关的生产经营设备以及商标、专利的所有权或使用权。根据《审计报告》，该等资产不存在被股东单位或其他关联方占用的情形。

### 二、发行人的人员独立

(一) 根据发行人的股东在提名董事、监事候选人时出具的《董事候选人提名函》、《监事候选人提名函》及由董事、监事候选人出具的《董事候选人声明与承诺》、《监事候选人声明与承诺》以及股东大会决议、董事会决议、监事会决议等，发行人的股东提名董事、监事候选人和发行人聘任高级管理人员是通过合法程序进行的，不存在发行人的股东干预发行人董事会和股东大会已经作出的人事任免决定的情况。

(二) 根据向公司登记管理机关复制的发行人的公司登记档案资料、员工名册、员工薪酬发放清单，发行人的总经理、副总经理、财务负责人和董事会秘书等高级管理人员与发行人签订了劳动合同，专职为发行人工作，未在控股股东、实际控制人控制的其他企业中担任除董事、监事以外的其他职务，未在控股股东、实际控制人控制的其他企业领薪；发行人的财务人员未在控股股东、实际控制人控制的其他企业中兼职。总经理及高级管理人员在发行人处领薪，未由控股股东、实际控制人代发薪酬。

(三) 根据发行人的员工名册，发行人拥有独立于控股股东、实际控制人控制的其他企业的员工，并与员工签订了劳动合同、为其购买社会保险，独立制定

了劳动、人事、工资管理制度对员工进行管理。经本所律师核查，发行人有权依法独立自主地确定公司人员的聘用、解聘，发行人的生产经营和行政管理完全独立于股东。

### 三、发行人的财务独立

（一）经本所律师核查，发行人单独设有财务部，并配备了具有相应资质的会计人员从事会计记录和核算工作。发行人根据《会计法》、《企业会计准则》和《企业会计制度》等法律、行政法规和规范性文件的规定独立制定了采购与付款管理制度、存货管理制度、货币资金管理制度、门店销售及收款制度等财务相关管理制度。

（二）经本所律师核查，发行人能够独立作出财务决策，不存在控股股东、实际控制人及其控制的其他企业干预发行人资金使用的情况，不存在资金被控股股东、实际控制人及其控制的其他企业占用而未全部清偿的情形。

（三）根据中国人民银行深圳市中心支行核准号为 J5840016013706 的《开户许可证》，发行人在交通银行深圳上步支行独立开立了账号为 443066027010252409798 的基本账户，发行人现持有中国人民银行核发的号码为 4402000000869711 的银行信贷登记咨询系统贷款卡。

根据《审计报告》，并经本所律师核查，发行人独立开立银行账户，不存在与控股股东、实际控制人控制的其他企业共用银行账户的情形。

（四）经本所律师核查，发行人现持有深圳市国家税务局和深圳市地方税务局核发的深税登字 440301279330102 号《税务登记证》。

根据相关税务主管机关出具的证明、发行人提供的纳税申报表及缴税凭证，发行人独立进行纳税申报并缴纳税款，不存在与控股股东、实际控制人及其控制的其他企业混合纳税现象。

### 四、发行人的机构独立

（一）根据发行人提供的组织机构图、机构设置方案并经本所律师核查，发行人现有的组织机构如下图所列示：

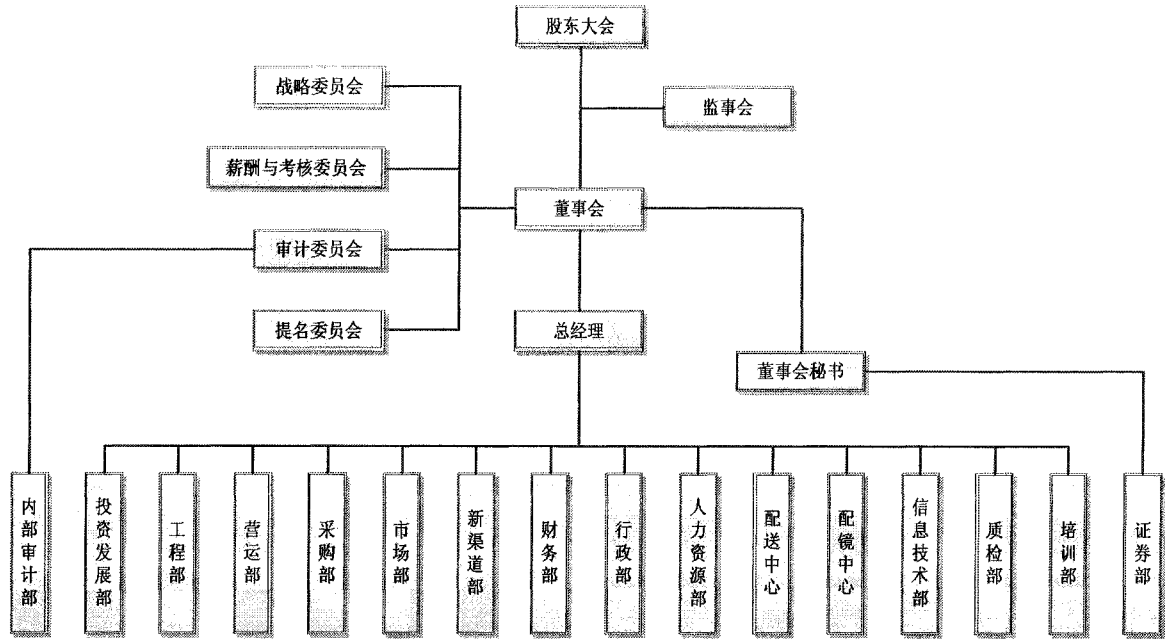

(二) 根据《公司法》等法律、法规以及《公司章程》的有关规定，发行人设置了股东大会、董事会、监事会。股东大会由全体股东组成，是发行人的最高权力机构；董事会由 9 名董事组成（其中独立董事 3 名，设董事长 1 名），是发行人的经营管理机构；监事会由 3 名监事组成（其中由股东代表担任的监事 2 名、由职工代表担任的监事 1 名，设监事会主席 1 名），是发行人的监督机构；根据董事长的提名聘请了总经理、董事会秘书，根据总经理的提名聘请了副总经理、财务总监等其他高级管理人员；发行人设置了内部审计机构、配备了专职审计人员，内部审计机构的负责人对董事会负责并报告工作。

(三) 发行人根据业务发展需要，内部设立了内部审计部、财务部、信息技术部、人力资源部、培训部、营运部、新渠道部、市场部、行政部、投资发展部、工程部、配送中心、配镜中心、质检部、采购部、证券部等职能部门，并制订了相应的部门工作职责。

(四) 截至本律师工作报告出具之日，发行人及其子公司设立的非法人分支机构如下表所列示：

序号	分公司名称	负责人	营业场所	经营范围	成立日期
1	博士眼镜连锁	刘之明	深圳市福田区	眼镜的购销及其它国内	2010.12.23

	股份有限公司 福田区景田北 店		景田路西景田 北一街南时尚 新天地名苑附 楼 A01、A02	贸易（不含专营、专控、 专卖商品）；验光配镜（取 得相关资质证书后方可 经营）。	
2	博士眼镜连锁 股份有限公司 福田区下梅林 店	刘之明	深圳市福田区 梅林路润裕苑 （1、2 栋） 1-102、103	眼镜的购销及其它国内 贸易（不含专营、专控、 专卖商品）；验光配镜（取 得相关资质证书后方可 经营）。	2011.03.28
3	博士眼镜连锁 股份有限公司 福田区园岭店	刘之明	深圳市福田区 红荔路园岭新 村 28-102B	眼镜的购销及其它国内 贸易（以上不含专营、专 控、专卖商品）；验光配 镜（取得相关资质证书后 方可经营）。	2011.05.27
4	博士眼镜连锁 股份有限公司 福田区东方欣 悦店	刘之明	深圳市福田区 福民路东方欣 悦居裙楼 1B	眼镜的购销及其他国内 贸易（不含专营、专控、 专卖商品）；验光配镜（取 得相关资质证书后方可 经营）。	2013.06.08
5	博士眼镜连锁 股份有限公司 福田区山姆店	刘之明	深圳市福田区 侨香路与农林 路交界东南的 深国投商业中 心的地上第一 层和地上第二 层 L08	眼镜的购销及其它国内 贸易（不含专营、专控、 专卖商品）；验光配镜（取 得相关资质证书后方可 经营）。	2009.12.10
6	博士眼镜连锁 股份有限公司 福田区五洲星 苑店	刘之明	深圳市福田区 景田路东新闻 路北五洲星苑 A、B、C 栋裙 楼会所 01-南 104(2)西 105、 106	眼镜的购销及其它国内 贸易（不含专营、专控、 专卖商品）；验光配镜（取 得相关资质证书后方可 经营）。	2010.12.30

7	博士眼镜连锁股份有限公司 福田区核电大厦店	刘之明	深圳市福田区 深南中路核电大厦首层北(2)	眼镜的购销及其它国内贸易(不含专营、专控、专卖商品);验光配镜(取得相关资质证书后方可经营)。	2010.12.23
8	博士眼镜连锁股份有限公司 福田区爱华店	刘之明	深圳市福田区 深南中路 2032 号爱华大厦 1 栋 1 层 2034	眼镜的购销; 国内贸易(不含专营、专控、专卖商品); 验光配镜(取得相关资质证书后方可经营)。	2011.09.16
9	博士眼镜连锁股份有限公司 福田区八卦二路店	刘之明	深圳市福田区 八卦二路旭飞花园 B 栋 F1F0021	眼镜的购销及其它国内贸易(不含专营、专控、专卖商品);验光配镜(取得相关资质证书后方可经营)。	2012.09.20
10	博士眼镜连锁股份有限公司 福田区购物精品店	刘之明	深圳市福田区 民田路东福华三路北星河苏活购物公园负 105: L1S-090	眼镜的购销及其它国内贸易(不含专营、专控、专卖商品);验光配镜(取得相关资质证书后方可经营)。	2012.10.31
11	博士眼镜连锁股份有限公司 福田区荔园分店	刘之明	深圳市福田区 红荔路 1028、1030 号	眼镜的购销及其它国内贸易(不含专营、专控、专卖商品);验光配镜(取得相关资质证书后方可经营)。	2010.04.29
12	博士眼镜连锁股份有限公司 罗湖区都市名园分店	刘之明	深圳市罗湖区 宝安南路城市广场商业裙楼一层 B、F 座二三层 C、D、E、F 座好又多商城 2 楼 0113210006A	眼镜的购销其它国内贸易(法律、行政法规、国务院决定在登机前须经批准的项目除外); 验光配镜(取得相关资质证书后方可经营)	2010.01.06

13	博士眼镜连锁股份有限公司 罗湖区金光华店	刘之明	深圳市罗湖区 深圳市人民南路金光华广场第 B2 层 B2-001 号	眼镜的购销及其它国内贸易（不含专营、专控、专卖商品）；验光配镜（取得相关资质证书后方可经营）。	2012.05.29
14	博士眼镜连锁股份有限公司 罗湖区喜荟城店	刘之明	深圳市罗湖区 太宁路百仕达东郡广场裙楼一层 153 号铺	眼镜的购销；验光配镜。	2010.09.26
15	博士眼镜连锁股份有限公司 罗湖区京金融中心店	刘之明	深圳市罗湖区 蔡屋围蔡屋围京金融中心裙楼自用商业 04 层 01-420	眼镜的购销及其它国内贸易（不含专营、专控、专卖商品）；验光配镜（取得相关资质证书后方可经营）。（法律、行政法规、国务院决定规定在登记前须经批准的项目除外，法律、行政法规限制的项目须取得许可后方可经营）	2011.06.29
16	博士眼镜连锁股份有限公司 罗湖区莲塘店	刘之明	深圳市罗湖区 国威路与聚宝路交汇处天越翔园 106 号	眼镜的购销及其它国内贸易（法律、行政法规、国务院决定规定在登机前须经批准的项目除外）；验光配镜（取得相关资质证书后方可经营）。	2010.12.31
17	博士眼镜连锁股份有限公司 罗湖区中心分店	刘之明	深圳市罗湖区 文锦中路 1013 号朝花大厦南座首层	眼镜的购销及其它国内商业（法律、行政法规、国务院决定规定在登记前须经批准的项目除外），验光配镜（取得资质证书后方可经营）	2009.12.07
18	博士眼镜连锁	刘之明	深圳市罗湖区	眼镜的购销及其它国内	2010.03.01

	股份有限公司 罗湖区洪湖花园分店		笋岗东路洪湖花园裙楼 1-04 单位、地下 1-05 单位	贸易（法律、行政法规、国务院决定规定在登机前须经批准的项目除外）；验光配镜。	
19	博士眼镜连锁股份有限公司 罗湖区万象店	刘之明	深圳市罗湖区宝安南路 1881 号华润中心一期中区万象城负 1 层 B12 号商铺	眼镜的购销及其它国内贸易（不含专营、专控、专卖商品）；验光配镜（取得相关资质证书后方可经营）。	2012.10.26
20	博士眼镜连锁股份有限公司 南山区太古广场店	刘之明	深圳市南山区工业八路（深圳湾段）2199 号宝能太古城花园购物中心南区负一楼 SB104-1	眼镜的购销及其它国内贸易（不含专营、专控、专卖商品）；验光配镜（取得相关资质证书后方可经营）。	2012.11.30
21	博士眼镜连锁股份有限公司 南山区创业分店	刘之明	深圳市南山区创业路南海城中心 7 栋一楼 102B	眼镜的购销，国内贸易（法律、行政法规、国务院决定在登机前须经批准的项目除外）。验光配镜（取得相关资质证书后方可经营）。	2009.12.31
22	博士眼镜连锁股份有限公司 南山区花园城分店	刘之明	深圳市南山区工业大道与工业八路交汇处蛇口花园城三期 10 栋 110	眼镜的购销及其它国内贸易（法律、行政法规、国务院决定登机前须经批准的项目除外）；验光配镜（取得相关资质证书后方可经营）	2010.01.07
23	博士眼镜连锁股份有限公司 南山区蛇口沃尔玛店	刘之明	深圳市南山区蛇口工业大道四海加油站右侧沃尔玛购物	眼镜的购销及其它国内商业、物资供销业（以上不含专营、专控、专卖商品）；验光配镜（取得相	2008.11.10

			广场一层 106 号	关资质证书后方可经营)。	
24	博士眼镜连锁股份有限公司 南山区华侨城沃尔玛店	刘之明	深圳市南山区华侨城中旅广场裙楼沃尔玛购物广场一层 107 号	眼镜的购销; 验光配镜 (凭资质证书经营)。	2011.02.18
25	博士眼镜连锁股份有限公司 南山区天利苏宁店	刘之明	深圳市南山区后海大道以东天利中央商务广场 207、208	眼镜的销售及其它国内贸易 (法律、行政法规、国务院决定登机前须经批准的项目除外); 验光配镜 (取得相关资质证书后方可经营)。	2011.06.30
26	博士眼镜连锁股份有限公司 南山区大新前海分店	刘之明	深圳市南山区前海路与桃园路交汇处大新前海商业中心一层 47、48 号铺	眼镜的购销; 验光配镜 (取得相关资质证书后方可经营); 国内贸易 (以上法律法规、国务院决定规定登记前需审批的项目除外)。	2010.05.12
27	博士眼镜连锁股份有限公司 南山区滨海之窗分店	刘之明	深圳市南山区后海大道滨海之窗花园 2 号楼 03 商铺	眼镜的购销及其它国内贸易 (法律、行政法规、国务院决定在登机前须经批准的项目除外); 验光配镜 (取得相关资质证书后方可经营)	2010.01.07
28	博士眼镜连锁股份有限公司 南山区招商路分店	刘之明	深圳市南山区蛇口招商路南商业住宅楼 1 栋 (底层) 407-409 号	眼镜的购销及其它国内商业、物资供销业 (不含专营、专控、专卖商品); 验光配镜 (取得相关资质证书后方可经营)。	2008.10.09
29	博士眼镜连锁股份有限公司 南山区玫瑰园	刘之明	深圳市南山区蛇口工业区公园路玫瑰园商	眼镜的购销及其它国内贸易 (以上均不含法律、行政法规、国务院决定规	2011.06.22

	店		铺楼2栋2A号	定需前置审批和禁止的项目)；验光配镜。	
30	博士眼镜连锁股份有限公司 宝安区新安花园店	刘之明	深圳市宝安区前进路新安花园 F 座新云轩 101 、A12-A13 号	眼镜的销售；验光配镜（取得相关资质证书后方可经营）；国内贸易。（法律、行政法规、国务院决定规定在登机前须经批准的项目除外）	2012.12.30
31	博士眼镜连锁股份有限公司 宝安区松岗佳华店	刘之明	深圳市宝安区松岗街道 107 国道松岗路段 293 号佳华商场 1-5 层一楼 CE-F17	眼镜的销售；国内贸易（不含专营、专控、专卖商品）；验光配镜（取得相关资质证书后方可经营）。	2011.07.21
32	博士眼镜连锁股份有限公司 宝安区金港华庭店	刘之明	深圳市宝安区西乡街道宝安大道西侧金港华庭 1 栋 A062、A063	眼镜的销售，验光配镜（不含医疗诊断）国内贸易。（法律、行政法规、国务院决定规定在登记前须经批准的项目除外）	2011.06.01
33	博士眼镜连锁股份有限公司 宝安区金碧世家店	刘之明	深圳市宝安区龙华街道人民路东侧金碧世家 3 栋 0131-0132 号	眼镜的销售；验光配镜（取得相关资质证书后方可经营）；国内贸易。（法律、行政法规、国务院决定规定在登机前须经批准的项目除外）	2010.12.31
34	博士眼镜连锁股份有限公司 宝安区龙华大润发店	刘之明	深圳市宝安区龙华街道办和平东路富联华商贸中心大润发商城东侧一楼 01 至 05 号共 1911 平方米商铺 5-2 号铺	眼镜的销售；验光配镜（不含医疗诊断）。（法律、行政法规、国务院决定规定在登机前须经批准的项目除外）	2011.05.17

35	博士眼镜连锁股份有限公司 宝安区龙华佳华店	刘之明	深圳市宝安区 龙华街道人民北路 291 号佳华商场 1 层 D1-dg	眼镜的销售；验光配镜（取得相关资质证书后方可经营）；国内贸易。（法律、行政法规、国务院决定规定在登记前须经批准的项目除外）	2011.07.20
36	博士眼镜连锁股份有限公司 宝安区龙华花园街店	刘之明	深圳市宝安区 龙华街道人民路西侧美丽 AAA 花园街综 02 号铺（产权地址：1 栋商铺 09.11）	眼镜的购销及其它国内贸易（不含专营、专控、专卖商品）；验光配镜（取得相关资质证书后方可经营）。	2012.02.24
37	博士眼镜连锁股份有限公司 宝安区石岩宏发店	刘之明	深圳市宝安区 石岩街道浪心社区宝石南路宏发大世界购物广场一单元 107	眼镜的销售；验光配镜（取得相关资质证书后方可经营）；国内贸易。（法律、行政法规、国务院决定规定在登机前须经批准的项目除外）	2011.08.02
38	博士眼镜连锁股份有限公司 宝安区龙华苹果园店	刘之明	深圳市宝安区 民治街道苹果园 1 栋商铺 03 及民治街道人民路东侧苹果园 1 栋商铺 04	眼镜的销售；验光配镜（不含医疗诊断）；国内贸易。（法律、行政法规、国务院决定规定在登机前须经批准的项目除外）	2011.05.23
39	博士眼镜连锁股份有限公司 宝安区西乡沃尔玛店	刘之明	深圳市宝安区 西乡街道办宝安大道西侧盐田社区金港华庭裙楼一层 A01-107 号	眼镜的销售；验光配镜（取得相关资质证书后方可经营）；国内贸易。（法律、行政法规、国务院决定规定在登记前须经批准的项目除外）	2009.11.12
40	博士眼镜连锁	刘之明	深圳市宝安区	验光配镜（取得相关资质	2010.01.04

	股份有限公司 宝安区潜龙分 店		民治街道民治 居委潜龙鑫茂 花园 B 区 1 栋 首层 101 层 D 铺	证书后方可经营)；眼镜 的销售；国内贸易。(法 律、行政法规或者国务院 决定禁止和规定在登机 前须经批准的项目除外)	
41	博士眼镜连锁 股份有限公司 宝安区水榭春 天店	刘之明	深圳市宝安区 民治街道人民 南路水榭春天 三期 8、9、12 栋负一、二地 下商业层地下 一层 B1F0009	眼镜的购销及其它国内 贸易(不含专营、专控、 专卖商品)；验光配镜(取 得相关资质证书后方可 经营)	2012.09.14
42	博士眼镜连锁 股份有限公司 宝安区前进沃 尔玛店	刘之明	深圳市宝安区 35 区前进路安 华工业区内沃 尔玛购物广场 三层 L20	眼镜的购销及其它国内 商业、物资供销业，验光 配镜(取得相关资质证书 后方可经营)。(不含法 律、行政法规、国务院规 定禁止及决定需前置审 批的项目)	2009.03.30
43	博士眼镜连锁 股份有限公司 宝安区君逸世 家店	刘之明	深圳市宝安区 新安街道罗田 路西北侧君逸 世家花园 1 栋 B09	眼镜的销售；验光配镜 (不含医疗诊断)；国内 贸易。(法律、行政法规、 国务院决定规定在登机 前须经批准的项目除外)	2011.06.08
44	博士眼镜连锁 股份有限公司 宝安区香缤广 场店	刘之明	深圳市宝安区 新安办建安路 东侧香缤广场 1 层 1B004、一 栋 1B005	眼镜的销售；验光配镜 (不含医疗诊断)；国内 贸易。(法律、行政法规、 国务院决定规定在登机 前须经批准的项目除外)	2011.06.27
45	博士眼镜连锁 股份有限公司 宝安区易达店	刘之明	深圳市宝安区 新安街道创业 路南侧易达大 厦 1 栋 107、108	眼镜的销售；验光配镜； 国内贸易。(法律、行政 法规、国务院决定规定在 登机前须经批准的项目	2011.06.03

			号	除外)	
46	博士眼镜连锁股份有限公司 宝安区建安路店	刘之明	深圳市宝安区建安路九区商住楼2栋(A)104号部分	眼镜的销售; 验光配镜(不含医疗诊断); 国内贸易。(法律、行政法规、国务院决定规定在登机前须经批准的项目除外)	2011.05.27
47	博士眼镜连锁股份有限公司 龙岗区黄阁南路店	刘之明	深圳市龙岗区黄阁南路1号星河时代购物公园 B1S-001 4803B1F0005	眼镜的购销及其它国内贸易(不含专营、专控、专卖商品); 验光配镜(取得相关资质证书后方可经营)。	2012.07.31
48	博士眼镜连锁股份有限公司 龙岗区万科城店	刘之明	深圳市龙岗区坂田街道万科城C区3号楼112商铺	眼镜的购销及其它国内贸易(法律、行政法规、国务院决定在登机前须经批准的项目除外); 验光配镜(取得相关资质证书后方可经营)	2011.05.30
49	博士眼镜连锁股份有限公司 龙岗区布吉沃尔玛店	刘之明	深圳市龙岗区布吉街道大芬村深惠公路龙吉大厦一至三层沃尔玛购物广场第三层301	眼镜的购销; 国内贸易(法律、行政法规、国务院决定规定在登记前须经批准的项目除外); 验光配镜。	2009.03.13
50	博士眼镜连锁股份有限公司 龙岗区东方瑞景店	刘之明	深圳市龙岗区龙岗街道南联社区龙平东路203号东方瑞景苑A区301 B04	眼镜的购销; 国内贸易(法律、行政法规、国务院决定在登机前须经批准的项目除外); 配镜(不含医疗项目)、验光(眼镜普通常规验光)。	2011.09.06
51	博士眼镜连锁股份有限公司 龙岗区摩尔城	刘之明	深圳市龙岗区龙岗街道平南社区深惠公路	眼镜的销售; 国内贸易(法律、行政法规、国务院决定在登机前须经批	2011.05.09

	店		860 号摩尔城 二层 S221	准的项目除外)；验光配 镜(取得相关资质证书后 方可经营)。	
52	博士眼镜连锁 股份有限公司 龙岗区坂田湾 畔店	刘之明	深圳市龙岗区 坂田街道办五 和南路 82 号坂 田五和综合市 场一楼 S08	眼镜的购销及其它国内 贸易(法律、行政法规、 国务院决定在登机前须 经批准的项目除外)；验 光配镜(取得相关资质证 书后方可经营)	2011.05.30
53	博士眼镜连锁 股份有限公司 龙岗区锦绣东 方花园店	刘之明	深圳市龙岗区 龙城街道中心 城锦绣东方花 园君府商铺 102、103	眼镜的销售；国内贸易 (法律、行政法规、国务 院决定在登机前须经批 准的项目除外)；验光配 镜。	2011.06.23
54	博士眼镜连锁 股份有限公司 盐田区深盐路 分店	刘之明	深圳市盐田区 深盐路深圳东 部人力资源市 场一楼 6 号店 面	眼镜的购销，国内贸易 (不含专营、专控、专卖 商品)，验光配镜(取得 相关资质证书后方可经 营)。	2010.01.18
55	博士眼镜连锁 股份有限公司 盐田区碧海蓝 天店	刘之明	深圳市盐田区 深盐路与海 涛路交汇处碧 海天明苑 1 楼 A013	眼镜的购销及其它国内 贸易(不含专营、专控、 专卖商品)；验光配镜(取 得相关资质证书后方可 经营)。	2011.08.17
56	博士眼镜连锁 股份有限公司 福田区中信地 铁二店	刘之明	深圳市福田区 上步路-深南 路口中信地下 商场二层 C020	眼镜的销售及其它国内 贸易(不含专营、专控、 专卖商品)；验光配镜(取 得相关资质证书后方可 经营)。	2013.07.16
57	博士眼镜连锁 股份有限公司 福田区东海坊 店	刘之明	深圳市福田区 香轩路东海花 园福祿居 4 号 商店一层商场	眼镜的购销及其它国内 贸易(不含专营、专控、 专卖商品)；验光配镜(取 得相关资质证书后方可	2011.03.28

			G19号铺	经营)。	
58	博士眼镜连锁股份有限公司 福田区金润店	刘之明	深圳市福田区 深南大道与泰 然九路交界东 南金润大厦 102-A	眼镜的购销及其它国内 贸易(不含专营、专控、 专卖商品);验光配镜(取 得相关资质证书后方可 经营)。	2010.12.30
59	博士眼镜连锁股份有限公司 福田区福民沃 尔玛分店	刘之明	深圳市福田区 福星路福民楼 D、E、F 栋沃 尔玛购物广场 二层部分第 2301号	眼镜的购销及其它国内 贸易(不含专营、专控、 专卖商品);验光配镜(取 得相关资质证书后方可 经营)。	2008.08.05
60	博士眼镜连锁股份有限公司 福田区燕南沃 尔玛店	刘之明	深圳市福田区 燕南路88号中 泰燕南名庭地 上第二层部分	眼镜、隐形眼镜及护理产 品的销售(不含专营、专 控、专卖商品);验光配 镜(取得相关资质证书后 方可经营)。	2008.07.30
61	博士眼镜连锁股份有限公司 福田区凯旋店	刘之明	深圳市福田区 红荔路与新洲 路交界西北凯 旋豪庭裙楼 126	眼镜的购销及其它国内 贸易(不含专营、专控、 专卖商品);验光配镜(取 得相关资质证书后方可 经营)。	2010.12.23
62	博士眼镜连锁股份有限公司 福田区梅华苑 店	刘之明	深圳市福田区 梅华路150号 红梅苑1栋1H 商铺	眼镜的购销及其它国内 贸易(不含专营、专控、 专卖商品);验光配镜(取 得相关资质证书后方可 经营)。	2010.12.23
63	博士眼镜连锁股份有限公司 福田区百花园 店	刘之明	深圳市福田区 百花二路百花 园商业城0150	眼镜的购销及其它国内 贸易(以上不含专营、专 控、专卖商品);验光配 镜(取得相关资质证书后 方可经营)。	2011.05.16
64	博士眼镜连锁	刘之明	深圳市福田区	眼镜的购销及其它国内	1997年12

	股份有限公司 福田区通心岭 分公司		红荔路通新岭 23 栋首层	贸易（以上不含专营、专 控、专卖商品）；验光配 镜（取得相关资质证书后 方可经营）。	月 1 日
65	博士眼镜连锁 股份有限公司 福田区侨香路 深国投广场分 店	刘之明	深圳市福田区 农林路与侨香 路交界口深国 投广场 01-44	眼镜的购销及其它国内 贸易（不含专营、专控、 专卖商品）；验光配镜（取 得相关资质证书后方可 经营）	2009.12.31
66	博士眼镜连锁 股份有限公司 福田区怡景中 心分店	刘之明	深圳市福田区 福华路新怡景 商业中心 UG 层 RUG014、 016 号铺	眼镜的购销及其它国内 贸易（不含专营、专控、 专卖商品）；验光配镜（取 得相关资质证书后方可 经营）。	2009.12.31
67	博士眼镜连锁 股份有限公司 福田区眼科店	刘之明	深圳市福田区 农林路眼科医 院一楼	眼镜的销售及其它国内 贸易（不含专营、专控、 专卖商品）；验光配镜（取 得相关资质证书后方可 经营）。	2013.07.16
68	博士眼镜连锁 股份有限公司 福田区中旅店	刘之明	深圳市福田区 北环路东港中 旅花园 21 栋 105	眼镜的购销及其它国内 贸易（不含专营、专控、 专卖商品）；验光配镜（取 得相关资质证书后方可 经营）。	2010.12.30
69	博士眼镜连锁 股份有限公司 福田区香梅顺 电分店	刘之明	深圳市福田区 香梅路天健天 然居商业中心 一至四层一楼 南面 5 号	眼镜的购销及其它国内 贸易（不含专营、专控、 专卖商品）；验光配镜（取 得相关资质证书后方可 经营）。	2009.12.31
70	博士眼镜连锁 股份有限公司 福田区华强北 顺电分店	刘之明	深圳市福田区 上步工业区 103 栋 1-5 层三 层 301	眼镜的购销及其它国内 贸易（不含专营、专控、 专卖商品）；验光配镜（取 得相关资质证书后方可	2009.12.31

				经营)。	
71	博士眼镜连锁股份有限公司 罗湖区翠竹路 沃尔玛店	刘之明	深圳市罗湖区 翠竹北路华达 园地下一层及 地上第一、二 层 第一层 F1F0011	眼镜的购销及其它国内 贸易(法律、行政法规、 国务院决定规定在登机 前须经批准的项目除 外);验光配镜(取得相 关资质证书后方可经 营)。	2010.08.02
72	博士眼镜连锁股份有限公司 罗湖区天地大 厦店	刘之明	深圳市罗湖区 宝安南路天地 大厦裙楼第一 层南侧	眼镜的购销及其它国内 贸易,从事货物及技术的 进出口业务(法律、行政 法规、国务院决定规定在 登机前须经批准的项目 除外);验光配镜(取得 相关资质证书后方可经 营)。	2010.12.31
73	博士眼镜连锁股份有限公司 南山区香榭峰 景店	刘之明	深圳市南山区 龙珠大道与龙 珠七路交汇处 香榭峰景苑 128	眼镜的购销;验光配镜 (凭资质证书经营)。	2011.02.18
74	博士眼镜连锁股份有限公司 南山区桃苑分 店	刘之明	深圳市南山区 (桃苑公寓) 南山大道桃苑 公寓4号铺	眼镜的购销及国内贸易 (法律、行政法规、国务 院决定在登机前须经批 准的项目除外);验光配 镜(取得相关资质证书后 方可经营)	2009.12.31
75	博士眼镜连锁股份有限公司 南山区御景东 方花园店	刘之明	深圳市南山区 深圳湾二路与 白石路交汇处 御景东方花园 裙楼负101 B1-34/35	眼镜的购销及其它国内 贸易(不含专营、专控、 专卖商品);验光配镜(取 得相关资质证书后方可 经营)。	2011.06.30

76	博士眼镜连锁股份有限公司 南山区华侨城百佳店	刘之明	深圳市南山区 华侨城波托菲诺综合市场 102号A04	眼镜的购销及其它国内贸易（不含专营、专控、专卖商品）；验光配镜（取得相关资质证书后方可经营）。	2013.07.18
77	博士眼镜连锁股份有限公司 南山区南国丽城店	刘之明	深圳市南山区 南国丽城花园 2栋1F-11	眼镜的购销及其它国内贸易（以上均法律、行政法规、国务院决定规定需要前置审批和禁止的项目）；验光配镜。	2011.06.22
78	博士眼镜连锁股份有限公司 南山区青春家园店	刘之明	深圳市南山区 商业文化中心 区青春家园首层01、02号商铺	眼镜的购销及其它国内贸易（不含专营、专控、专卖商品）；验光配镜（取得相关资质证书后方可经营）。	2011.05.27
79	博士眼镜连锁股份有限公司 南山区缤纷年华店	刘之明	深圳市南山区 艺园东缤纷年华家园商业裙楼A43	眼镜的购销及其它国内贸易（不含专营、专控、专卖商品）；验光配镜（取得相关资质证书后方可经营）。	2011.06.20
80	博士眼镜连锁股份有限公司 南山区金宝分店	刘之明	深圳市南山区 常兴路西侧金宝花园112	眼镜的购销及其它国内贸易（法律、行政法规、国务院决定在登机前须经批准的项目除外）；验光配镜（取得相关资质证书后方可经营）	2010.01.07
81	博士眼镜连锁股份有限公司 南山区蛇口南水水步行街分店	刘之明	深圳市南山区 蛇口南水村24号103	眼镜的购销及其它国内贸易（法律、行政法规、国务院决定在登机前须经批准的项目除外）；验光配镜（取得相关资质证书后方可经营）	2010.01.07
82	博士眼镜连锁	刘之明	深圳市南山区	眼镜的购销及其它国内	2010.01.07

	股份有限公司 南山区南油新 一佳分店		南海大道与登 良路交汇处雅 仕荔景苑首层 B09	贸易（法律、行政法规、 国务院决定登机前须经 批准的项目除外）；验光 配镜（取得相关资质证书 后方可经营）	
83	博士眼镜连锁 股份有限公司 南山区假日二 分店	刘之明	深圳市南山区 深南大道 9028 号益田假日广 场 B2 层 28 号 铺位	眼镜的购销，其它国内贸 易（以上不含专营、专控、 专卖商品）；验光配镜（取 得相关资质证书后方可 经营）。	2008.10.13
84	博士眼镜连锁 股份有限公司 南山区海岸城 店	刘之明	深圳市南山区 文心五路 33 号 海岸城广场第 206 号	眼镜的销售及其他国内 贸易（不含专营、专控、 专卖商品）；验光配镜（取 得相关资质证书后方可 经营）	2013.10.16
85	博士眼镜连锁 股份有限公司 宝安区建安缤 纷城店	刘之明	深圳市宝安区 宝城五区宝民 路海雅缤纷城 商业中心（建 安一路 99 号海 雅广场）负 1-5 层部分之负一 层 B0148 号	眼镜的购销及其它国内 贸易（不含专营、专控、 专卖商品）；验光配镜（取 得相关资质证书后方可 经营）。	2012.11.09
86	博士眼镜连锁 股份有限公司 宝安区松岗吉 祥大道店	刘之明	深圳市宝安区 松岗街道松涛 社区吉祥大道 17 号 101	眼镜的购销（不含专营、 专控、专卖商品）；验光 配镜。	2013.05.02
87	博士眼镜连锁 股份有限公司 宝安区沙井万 丰店	刘之明	深圳市宝安区 沙井新沙路 276 号万丰商 业大厦一幢一 楼 B1-P15	眼镜的销售；；验光配镜 （取得相关资质证书后 方可经营）；国内贸易。 （法律、行政法规、国务 院决定在登机前须经批 准的项目除外）	2011.08.02

88	博士眼镜连锁股份有限公司 龙华区民治香颂购物店	刘之明	深圳市龙华新区民治街道民治大道西侧绿景佐岭香颂购物中心一层N-L127号铺	眼镜的销售；验光配镜（取得相关资质证书后方可经营）。	2013.04.12
89	博士眼镜连锁股份有限公司 龙岗区乐丽购店	刘之明	深圳市龙岗区龙岗街道平南社区龙河路谢丽花园三期地上一层S2(102房)	眼镜的购销及其它国内贸易（以上不含专营、专控、专卖商品）；验光配镜（取得相关资质证书后方可经营）。	2013.01.16
90	博士眼镜连锁股份有限公司 龙岗区布吉东大街店	刘之明	深圳市龙岗区南湾街道中翠路桂芳园24#楼布吉东大街街铺111号	眼镜的购销；国内贸易（法律、行政法规、国务院决定规定在登机前须经批准的项目除外）；验光配镜（取得相关资质证书后方可经营）。	2010.11.01
91	博士眼镜连锁股份有限公司 龙岗区布吉中心花园店	刘之明	深圳市龙岗区布吉街道布吉中心花园商铺D1N26、D1N27	眼镜的购销；国内贸易（法律、行政法规、国务院决定规定在登机前须经批准的项目除外）；验光配镜（取得相关资质证书后方可经营）。	2011.06.14
92	博士眼镜连锁股份有限公司 龙岗区溢芳园店	刘之明	深圳市龙岗区布吉街道信义假日名城溢芳园1-S121；1-S122商铺	眼镜的购销；国内贸易（法律、行政法规、国务院决定规定在登机前须经批准的项目除外）；验光配镜。	2011.06.14
93	博士眼镜连锁股份有限公司 宝安区沙井京基店	刘之明	深圳市宝安区沙井街道沙井路168号中熙广场沙井京基	眼镜的销售及其他国内贸易（不含专营、专控、专卖商品）；验光配镜（取得相关资质证书后方可	2013.10.28

			百纳广场 L2 楼 L2-242	经营)。	
94	博士眼镜连锁 股份有限公司 宝安区第五大 道万家店	刘之明	深圳市宝安区 新安街道创业 路高发西岸花 园 1 栋 A10	眼镜的销售及其他国内 贸易(不含专营、专控、 专卖商品);验光配镜(取 得相关资质证书后方可 经营)。	2013.12.26
95	博士眼镜连锁 股份有限公司 南山区前海新 德人人乐店	刘之明	深圳市南山区 前海路新德家 园前海人人乐 购物中心 2 层	眼镜的销售及其他国内 贸易(不含专营、专控、 专卖商品);验光配镜(取 得相关资质证书后方可 经营)。	2013.12.26
96	博士眼镜连锁 股份有限公司 宝安区桃源居 人人乐店	刘之明	深圳市宝安区 前进二路世外 桃源 28 栋裙楼 商场人人乐百 货负一层	眼镜的销售及其他国内 贸易(不含专营、专控、 专卖商品);验光配镜(取 得相关资质证书后方可 经营)。	2013.12.26
97	博士眼镜连锁 股份有限公司 宝安区锦花人 人乐店	刘之明	深圳市宝安区 新安街道 76 号 锦花路人人乐 购物广场一楼 Z1003 号铺	眼镜的销售及其他国内 贸易(不含专营、专控、 专卖商品);验光配镜(取 得相关资质证书后方可 经营)。	2013.12.26
98	博士眼镜连锁 股份有限公司 光明新区公明 佳华店	刘之明	深圳市光明新 区公明街道长 春南路西一号 佳华商场一楼 博士眼镜	眼镜的销售及其他国内 贸易(不含专营、专控、 专卖商品);验光配镜(取 得相关资质证书后方可 经营)。	2013.12.26
99	博士眼镜连锁 股份有限公司 宝安区沙井壘 岗店	刘之明	深圳市宝安区 沙井街道新沙 路南面新哥弟 商业城 A 栋一 楼	眼镜的销售及其他国内 贸易(不含专营、专控、 专卖商品);验光配镜(取 得相关资质证书后方可 经营)。	2013.12.02
100	博士眼镜连锁	刘之明	深圳市龙华新	眼镜的销售及其他国内	2013.11.26

	股份有限公司 龙华新区世贸 新一佳店		区龙华街道东 环一路世贸广 场新一佳龙华 世贸店 1 楼 F01、02 号	贸易（不含专营、专控、 专卖商品）；验光配镜（取 得相关资质证书后方可 经营）。	
101	博士眼镜连锁 股份有限公司 龙岗区吉祥万 家店	刘之明	深圳市龙岗区 龙城街道回龙 埔社区华业玫 瑰郡 4 号商铺 S161 号-A06	眼镜的销售及其他国内 贸易（不含专营、专控、 专卖商品）；验光配镜（取 得相关资质证书后方可 经营）。	2013.12.02
102	博士眼镜连锁 股份有限公司 龙岗区紫薇阁 店	刘之明	深圳市龙岗区 龙城街道中心 城紫薇花园西 二栋商铺 105 号	眼镜的销售及其他国内 贸易（不含专营、专控、 专卖商品）；验光配镜（取 得相关资质证书后方可 经营）。	2013.09.02
103	博士眼镜连锁 股份有限公司 龙岗区信义新 一佳店	刘之明	深圳市龙岗区 布吉街道信义 假日名城新一 佳深圳信义店 1 楼 A02 区号 位	眼镜的销售及其他国内 贸易（不含专营、专控、 专卖商品）；验光配镜（取 得相关资质证书后方可 经营）。	2013.11.26
104	博士眼镜连锁 股份有限公司 福田区上梅林 万家店	刘之明	深圳市福田区 梅华路华润万 家超级市场一 楼	眼镜的销售及其他国内 贸易（不含专营、专控、 专卖商品）；验光配镜（取 得相关资质证书后方可 经营）。	2013.12.02
105	博士眼镜连锁 股份有限公司 龙岗区万科二 店	刘之明	深圳市龙岗区 龙城街道中心 城龙翔大道 7188 号万科天 誉广场 L1-21	眼镜的购销及其它国内 贸易（不含专营、专控、 专卖商品）；验光配镜（取 得相关资质证书后方可 经营）。	2013.12.05
106	博士眼镜连锁 股份有限公司	刘之明	深圳市福田区 皇庭国商购物	眼镜的销售及其他国内 贸易（不含专营、专控、	2013.12.26

	福田区皇庭广场店		广场 B1 层 33 号商铺	专卖商品); 验光配镜(取得相关资质证书后方可经营)。	
107	博士眼镜连锁股份有限公司 福田区侨乡万家店	刘之明	深圳市福田区侨香路与农园路交口以北华润万家商场一楼	眼镜的销售及其他国内贸易(不含专营、专控、专卖商品); 验光配镜(取得相关资质证书后方可经营)。	2013.12.26
108	博士眼镜连锁股份有限公司 龙华新区民治梅陇万家店	刘之明	深圳市龙华新区民治街道梅陇路西侧公馆一八六六花园一层 N-L114	眼镜的购销及其它国内贸易(不含专营、专控、专卖商品); 验光配镜(取得相关资质证书后方可经营)。	2014.01.02
109	博士眼镜连锁股份有限公司 南山区花园城精品店	刘之明	深圳市南山区蛇口街道工业大道与工业九路交汇处蛇口花园城商业中心 128 铺	眼镜的销售及其他国内贸易(不含专营、专控、专卖商品); 验光配镜(取得相关资质证书后方可经营)。	2014.03.04
110	博士眼镜连锁股份有限公司 南山区华侨城中旅广场店	刘之明	深圳市南山区沙河街道华侨城中旅广场裙楼 C101	眼镜的销售及其他国内贸易(不含专营、专控、专卖商品); 验光配镜(取得相关资质证书后方可经营)。	2014.03.21
111	博士眼镜连锁股份有限公司 福田区怡景中心时尚店	刘之明	深圳市福田区福华路新怡景商业中心 G 层 RG057 号铺	眼镜的销售及其他国内贸易(不含专营、专控、专卖商品); 验光配镜(取得相关资质证书后方可经营)。	2014.04.04
112	博士眼镜连锁股份有限公司 龙岗区布吉南岭人人购物广场店	刘之明	深圳市龙岗区南湾街道南岭村社区南岭东路 28 号	眼镜的销售及其他国内贸易(不含专营、专控、专卖商品); 验光配镜(取得相关资质证书后方可经营)。	2014.05.04

			一楼 F1030	经营)	
113	东莞市澳星博士眼镜有限公司长安第一分店	刘勤	东莞市长安镇咸西德政中路293号信义怡翠豪园之1栋1层06-07号	加工：眼镜；批发、零售：眼镜产品、验光配镜；货物进出口、技术进出口（法律、行政法规规定禁止的项目除外，法律、行政法规规定限制的项目须取得许可后方可经营）。	2010.12.30
114	东莞市澳星博士眼镜有限公司南城第三分店	刘勤	东莞市南城区新城鸿福路200号第一国际汇一城2号裙楼第一层1143号商铺	零售、批发：眼镜产品；验光配镜；货物进出口（依法须经批准的项目，经相关部门批准后方可开展经营活动）。	2011.05.20
115	东莞市澳星博士眼镜有限公司南城第四分店	刘勤	东莞市南城区鸿福元美路华凯广场C1-101铺	产销、加工：眼镜；零售、批发：眼镜产品；验光配镜；货物进出口（法律、行政法规规定禁止的项目除外，法律、行政法规规定限制的项目须取得许可后方可经营）。	2011.05.19
116	东莞市澳星博士眼镜有限公司南城第一分店	刘勤	东莞市南城区鸿福路中环财富广场裙楼103铺	零售、批发：眼镜产品；验光配镜；货物进出口（法律、行政法规规定禁止的项目除外，法律、行政法规规定限制的项目须取得许可后方可经营）。	2010.12.28
117	东莞市澳星博士眼镜有限公司莞城第二分店	刘勤	东莞市莞城西城楼大街1-106、1-107号	产销、加工：眼镜；零售、批发：眼镜产品；验光配镜；货物进出口（法律、行政法规规定禁止的项	2011.1.27

				目除外，法律、行政法规规定限制的项目须取得许可后方可经营）。	
118	东莞市澳星博士眼镜有限公司东城第一分店	刘勤	东莞市东城区主山东城南路市电视台对面D座D4-D5号商铺	产销、加工：眼镜；零售、批发：眼镜产品；验光配镜；货物进出口（法律、行政法规规定禁止的项目除外，法律、行政法规规定限制的项目须取得许可后方可经营）。	2010.12.30
119	东莞市澳星博士眼镜有限公司莞城第一分店	刘勤	东莞市莞城东湖花园广场一城Q814号商铺	产销、加工：眼镜；零售、批发：眼镜产品；验光配镜；货物进出口（法律、行政法规规定禁止的项目除外，法律、行政法规规定限制的项目须取得许可后方可经营）。	2011.01.25
120	东莞市澳星博士眼镜有限公司东城第二分店	刘勤	东莞市东城区岗贝东城东路229号星河城购物中心2层2005号铺	产销、加工：眼镜；零售、批发：眼镜产品；验光配镜；货物进出口（法律、行政法规规定禁止的项目除外，法律、行政法规规定限制的项目须取得许可后方可经营）。	2011.10.28
121	东莞市澳星博士眼镜有限公司南城第五分店	刘勤	东莞市南城区鸿福路90号凯德广场01层09号	一般经营项目：批发、零售：眼镜产品；验光配镜。（法律、行政法规及国务院决定禁止或者规定须取得许可证后方可经营的项目除外）许可经营项目：无（一般经营项目可以自主经营；许可经营项目凭批准文件、证件经营）	2014.01.24

122	杭州普立奥眼镜有限公司古墩路印象城分公司	刘之明	西湖区古墩路588号2层2014C号铺	服务：验光配镜；批发、零售：眼镜（除角膜接触镜）	2013.12.26
123	北京市澳星博士眼镜有限公司海淀知春路分公司	郑庆秋	北京市海淀区知春路甲48号4号楼210铺位	销售眼镜；货物进出口；经济信息咨询（不含行政许可的项目）；验光配镜。（未取得行政许可的项目除外）	2011.07.27
124	北京市澳星博士眼镜有限公司昌平分公司	郑庆秋	北京市昌平区城北街道昌崔路203号楼	销售眼镜；货物进出口；经济信息咨询（不含行政许可的项目）；验光配镜。	2011.07.18
125	北京市澳星博士眼镜有限公司朝阳大郊亭分公司	郑庆秋	北京市朝阳区东四环中路189号地下第一层B114号	销售眼镜；货物进出口；经济信息咨询；验光配镜。	2011.08.24
126	北京市澳星博士眼镜有限公司朝阳望京分公司	郑庆秋	北京市朝阳区阜荣街10号1层一层商业01-018	销售眼镜；货物进出口；经济贸易咨询；验光配镜。	2011.07.28
127	北京市澳星博士眼镜有限公司石景山分公司	郑庆秋	北京市石景山区阜石路158号F1F0004号铺位	销售眼镜；货物进出口；经济信息咨询（不含行政许可的项目）；验光配镜。（领取执照后，到市商务委或区县商务委备案）	2012.07.16
128	北京市澳星博士眼镜有限公司东直门分公司	郑庆秋	北京市东城区东中街29号一层E号	销售眼镜；验光配镜	2013.12.31
129	广州诗琪眼镜有限公司惠州文昌路分公司	郑庆秋	惠州江北文昌一路九号华贸天地一层1302	销售：眼镜；验光配镜（不含医学验光）。	2012.08.24

			单元		
130	广州诗琪眼镜有限公司番禺区福德奥园分公司	郑庆秋	广东省广州市番禺区桥南街福德路281-299-315号自编127号	销售：眼镜；验光配镜（不含医学验光）。（经营范围涉及法律、行政法规禁止经营的不得经营，涉及许可经营的未取得许可前不得经营）	2013.02.28
131	广州诗琪眼镜有限公司白云分公司	郑庆秋	广州市白云区云城南二路187号103房第B1F层	销售眼镜；验光配镜（不含医学验光）	2013.12.21
132	广州诗琪眼镜有限公司惠州佳兆业分公司	郑庆秋	惠州市江北区佳兆业广场内一层L120号商铺	验光配镜（不含医学验光）	2014.01.07
133	江西省博士眼镜有限责任公司青山南路店	刘之明	江西省南昌市东湖区青山南路蓝天碧水购物广场1F层	眼镜（隐形眼镜除外）的生产、加工、销售；企业形象策划、管理咨询；经济信息咨询；眼产品的零售、批发、验光配镜以及眼镜的进出口贸易（以上项目依法须经批准的项目，需经相关部门批准后方可开展经营活动）	2008.11.20
134	江西省博士眼镜有限责任公司洪客隆分公司	刘之明	江西省南昌市东湖区八一大道358号	眼镜（隐形眼镜除外）的批发、零售、加工、验光配镜；企业管理咨询；经济信息咨询；企业形象策划；实业项目投资咨询。（依法须经批准的项目，经相关部门批准后方可开展经营活动）	2009.12.31
135	江西省博士眼	刘之明	江西省南昌市	眼镜（隐形眼镜除外）的	2009.12.29

	镜有限责任公司胜利路分公司		东湖区胜利路61号	批发、零售、加工、验光配镜；企业管理咨询；经济信息咨询；企业形象策划；实业项目投资咨询。 (依法须经批准的项目, 需经相关部门批准后方可开展经营活动)	
136	江西省博士眼镜有限责任公司南京西分公司	刘之明	江西省南昌市东湖区南京西路364号二栋	眼镜(隐形眼镜除外)的批发、零售、加工、验光配镜；企业管理咨询；经济信息咨询；企业形象策划；实业项目投资咨询。 (依法须经批准的项目, 需经相关部门批准后方可开展经营活动)	2009.12.29
137	江西省博士眼镜有限责任公司八一桥分公司	刘之明	江西省南昌市东湖区胜利路232号	眼镜(隐形眼镜除外)的批发、零售、加工、验光配镜；企业管理咨询；经济信息咨询；企业形象策划；实业项目投资咨询。 (依法须经批准的项目, 需经相关部门批准后方可开展经营活动)	2009.12.29
138	江西省博士眼镜有限责任公司万达广场分公司	刘之明	江西省南昌市东湖区八一大道南昌万达广场一层1-1号	眼镜(隐形眼镜除外)的批发、零售、加工、验光配镜；企业管理咨询；经济信息咨询；企业形象策划；实业项目投资咨询。 (依法须经批准的项目, 经相关部门批准后方可开展经营活动)	2009.12.31
139	江西省博士眼镜有限责任公司民德路分公司	刘之明	江西省南昌市东湖区民德路110号	眼镜(隐形眼镜除外)批发、零售、加工、验光配镜；企业管理咨询；经济	2009.12.29

	司			信息咨询；实业项目投资咨询。（依法须经批准的项目，经相关部门批准后方可开展经营活动）	
140	江西省博士眼镜有限责任公司万达沃尔玛分公司	刘之明	江西省南昌市东湖区八一广场北侧万达购物广场地上第二层	眼镜（隐形眼镜除外）销售；企业管理咨询；经济信息咨询；企业形象策划；实业项目投资咨询；眼镜产品的零售、批发、验光配镜。（依法须经批准的项目，经相关部门批准后方可开展经营活动）	2010.03.31
141	江西省博士眼镜有限责任公司医学院分公司	刘之明	江西省南昌市东湖区南京西路2号1栋0-6轴	眼镜（隐形眼镜除外）的批发、加工、销售、验光配镜；企业管理咨询；经济信息咨询；企业形象策划；实业项目投资咨询。（依法须经批准的项目，经相关部门批准后方可开展经营活动）	2010.12.07
142	江西省博士眼镜有限责任公司叠山路分公司	刘之明	江西省南昌市东湖区叠山路24号	眼镜（隐形眼镜除外）的批发、零售、加工；验光配镜；企业管理咨询；经济信息咨询；企业形象策划；实业项目投资咨询。（依法须经批准的项目，经相关部门批准后方可开展经营活动）	2011.05.23
143	江西省博士眼镜有限责任公司铁路二村分公司	刘之明	江西省南昌市西湖区天佑路2号商铺	医疗器械经营：II、III类：医用光学器具、仪器及内窥镜设备（以上项目医疗器械经营企业许可证有效期至2017年8月5日	2010.12.09

				止)；眼镜产品的批发、零售；眼镜(隐形眼镜除外)的加工；验光配镜(凭资质证经营)；企业管理咨询；经济信息咨询；企业形象策划；实业项目投资咨询。(以上项目国家有专项规定的除外)	
144	江西省博士眼镜有限责任公司八一大道一部分分公司	刘之明	江西省南昌市西湖区八一大道162号门面	医疗器械经营：II、III类：医用光学器具、仪器及内窥镜设备(以上项目医疗器械经营企业许可证有效期至2017年8月5日止)；眼镜产品的批发、零售；眼镜(隐形眼镜除外)的加工；验光配镜(凭资质证经营)；企业管理咨询；经济信息咨询；企业形象策划；实业项目投资咨询。(以上项目国家有专项规定的除外)	2010.12.15
145	江西省博士眼镜有限责任公司建设西路莱茵半岛分公司	刘之明	江西省南昌市西湖区建设西路188号莱茵半岛花园40号公寓楼-店面105-106室(第1-2层)	医疗器械经营：II、III类：医用光学器具、仪器及内窥镜设备(以上项目医疗器械经营企业许可证有效期至2017年8月5日止)；眼镜产品的批发、零售；眼镜(隐形眼镜除外)的加工；验光配镜(凭资质证经营)；企业管理咨询；经济信息咨询；企业形象策划；实业项目投资咨询。(以上项目国家有专项规定的除外)	2011.04.22

146	江西省博士眼镜有限责任公司中山洪客隆分公司	刘之明	江西省南昌市西湖区中山路150号一楼	医疗器械经营：II、III类；医用光学器具、仪器及内窥镜设备（以上项目医疗器械经营企业许可证有效期至2016年12月25日止）；眼镜产品的批发、零售；眼镜（隐形眼镜除外）的加工；验光配镜（凭资质证经营）；企业管理咨询；经济信息咨询；企业形象策划；实业项目投资咨询。（以上项目国家有专项规定的除外）	2011.07.26
147	江西省博士眼镜有限责任公司高新大道分公司	刘之明	江西省南昌市高新技术产业开发区火炬大街125号创业大厦一楼西侧	眼镜（隐形眼镜除外）的批发、零售、加工、验光配镜；企业管理咨询；经济信息咨询；企业形象策划；实业项目投资咨询。（以上项目国家有专项规定的除外）	2010.12.13
148	江西省博士眼镜有限责任公司北京东路分公司	刘之明	江西省南昌市青山湖区北京东路308号恒茂国际都会商业-A106室、A107室、B106室、B107室（第一层）	眼镜的批发、零售、加工；验光配镜；经营II、III类；医用光学器具、仪器及内窥镜设备（许可证有效期至2016年9月21日）；企业管理咨询；经济信息咨询；企业形象策划。（以上项目国家有专项规定的除外）	2011.04.20
149	江西省博士眼镜有限责任公司江大南路分公司	刘之明	江西省南昌市青山湖区江大南路186号	眼镜的批发、零售、加工；验光配镜；经营II、III类；医用光学器具、仪器及内窥镜设备（许可证有效期至2017年3月12	2011.04.20

				日)；企业管理咨询；经济信息咨询；企业形象策划。(以上项目国家有专项规定的除外)	
150	江西省博士眼镜有限责任公司江信花园分公司	刘之明	江西省南昌市红谷滩新区红谷中大道 788 号江信国际花园 4 栋 126 室	眼镜产品零售、批发；验光配镜；企业管理咨询；经济信息咨询；企业形象策划；实业项目投资咨询（金融、期货、保险、证券除外）；II、III类：医用光学器具、仪器及内窥镜设备***（有效期限至 2017 年 8 月 5 日止）（以上项目国家有专项规定的凭许可证、资质证或其他批准文件经营）	2011.06.16
151	江西省博士眼镜有限责任公司红谷滩万达广场分公司	刘之明	江西省南昌市红谷滩新区会展路 999 号万达广场购物中心步行街一层 1032 号	眼镜产品批发、零售、验光配镜；企业管理咨询；经济信息咨询；企业形象策划；实业项目投资咨询 III类：6822 医用光学器具、仪器及内窥镜设备（软性、硬性角膜接触镜及护理用液）销售（有效期限至 2018 年 6 月 2 日止）（以上项目国家有专项规定的凭许可证、资质证或其他批准文件经营）	2012.07.02
152	江西省博士眼镜有限责任公司红谷滩万达万家分公司	刘之明	江西省南昌市红谷滩新区会展路 999 号华润万家红谷滩店-1 屋	眼镜销售；验光配镜；企业管理咨询；经济信息咨询；企业形象策划；实业项目投资咨询（以上项目国家有专项规定的凭许可证、资质证或其他批准	2012.08.23

				文件经营)	
153	江西省博士眼镜有限责任公司新建县第一分公司	刘之明	江西省南昌市新建县长堍镇新建大道 450 号 2 栋	II、III 类：医用光学器具、仪器及内窥镜设备（凭医疗器械经营企业许可证有效期至 2017 年 2 月 16 日止）；眼镜的批发、零售、加工；验光配镜；企业管理；经济信息咨询；企业形象策划。（以上项目涉及凭许可证或资质证或其他批准文件的凭有效的许可证或资质证或其他批准文件经营）	2011.05.16
154	江西省博士眼镜有限责任公司新建欧尚分公司	刘之明	江西省南昌市新建县长堍镇解放路 1 号 A 栋 二 屋 NC--2026 号	III 类：6822 医用光学器具、仪器及内窥镜设备（软性、硬性角膜接触镜及护理用液）（凭医疗器械经营许可证经营有效期至 2018 年 6 月 23 日止）；眼镜的加工、零售；验光配镜；企业管理；经济信息咨询；企业形象策划。（以上项目涉及凭许可证或资质证或其他批准文件的凭有效的许可证或资质证或其他批准文件经营）	2012.11.21
155	江西省博士眼镜有限责任公司莲塘分公司	刘之明	江西省南昌市南昌县莲塘镇五一路 175 号 2、4 号	眼镜的加工、销售；验光配镜；企业管理咨询；经济信息咨询；企业形象策划；实业项目投资咨询；营业 II、III 类：医用光学器具、仪器及内窥镜设备（国家有专项规定的除	2011.06.21

				外)	
156	江西省博士眼镜有限责任公司南昌县莲塘澄湖分公司	刘之明	江西省南昌市南昌县莲塘镇澄湖西路 1299 号华润万家超市一层	眼镜的加工、销售；验光配镜；企业管理咨询；经济信息咨询；企业形象策划；实业项目投资咨询；营业 III 类：6228 医用光学器具、仪器及内窥镜设备（软性、硬性角膜接触镜及护理用液）。（国家有专项规定的除外）	2013.02.04
157	江西省博士眼镜有限责任公司广州路分公司	刘之明	江西省南昌市青云谱区广州路 169 号	眼镜的批发零售、验光配镜、企业管理咨询、经济信息咨询（金融、证券、股票除外）、企业形象策划、实业项目投资咨询（国家有专项规定的除外）。	2012.07.26
158	江西省博士眼镜有限责任公司赣州九方商场分公司	刘之明	江西省赣州市章贡区长征大道 1 号九方购物中心一层 L121 号	眼镜（隐形眼镜除外）的生产、加工、零售、批发；验光配镜以及眼镜的进出口贸易（实行国营贸易管理的货物除外）；企业形象策划。（依法须经批准的项目，经相关部门批准后方可开展经营活动）	2011.11.09
159	江西省博士眼镜有限责任公司恒茂梦时代广场分公司	刘之明	南昌市青山湖区北京东路 448 号恒茂梦时代国际广场	眼镜的批发、零售、加工；验光配镜；企业管理咨询、经济信息咨询；企业形象策划；实业项目投资咨询（金融、证券、期货、保险除外）。（以上项目国家有专项规定的除外）	2013.11.20
160	昆明德勤眼镜	郑庆秋	云南省昆明市	眼镜验光、配镜及销售	2011.07.21

	有限公司一二一大街分公司		五华区 121 大街 226 号 A3	(以上经营范围中涉及国家法律、行政法规规定的专项审批,按审批的项目和时限开展经营活动)	
161	昆明德勤眼镜有限公司正义坊分公司	郑庆秋	昆明市文明街昆明老街正义坊 A2 幢 1 层正义西街 11、13 室	验光配镜;眼镜的销售(角膜接触镜除外)(以上经营范围中涉及国家法律、行政法规规定的专项审批,按审批的项目和时限开展经营活动)	2012.07.09
162	昆明德勤眼镜有限公司大观分公司	郑庆秋	昆明市大观商业城北面 E1、E2 座 二层 F2F0003 号	眼镜验光、配镜及销售(以上经营范围中涉及国家法律、行政法规规定的专项审批,按审批的项目和时限开展经营活动)	2011.07.17
163	昆明德勤眼镜有限公司中汇分公司	郑庆秋	昆明市盘龙区北京路东侧与烟草路南侧交叉口中汇商业中心 2 层 203 号	眼镜验光、配镜及销售(以上经营范围中涉及国家法律、行政法规规定的专项审批,按审批的项目和时限开展经营活动)	2011.07.18
164	昆明德勤眼镜有限公司集大分公司	郑庆秋	昆明市盘龙区环城东路 188 号地上一层商场内	眼镜验光、配镜及销售(以上经营范围中涉及国家法律、行政法规规定的专项审批,按审批的项目和时限开展经营活动)	2011.08.01
165	昆明德勤眼镜有限公司国贸分公司	郑庆秋	昆明市官渡区春城路 289 号国贸沃尔玛一楼 F1F0005 号	眼镜验光、配镜及销售(以上经营范围中涉及国家法律、行政法规规定的专项审批,按审批的项目和时限开展经营活动)	2011.07.15
166	昆明德勤眼镜有限公司南亚	郑庆秋	昆明市西山区滇池路南亚风	眼镜验光、配镜及销售(以上经营范围中涉及	2011.12.19

	风情分公司		情第一城第一购物中心一层A1-F1-11、12号商铺	国家法律、行政法规规定的专项审批,按审批的项目和时限开展经营活动)	
167	昆明德勤眼镜有限公司城市领地分公司	郑庆秋	昆明市西山区兴苑路腾辉商业广场第三层F3F0004号铺	眼镜验光、配镜及销售(不含角膜接触镜及护理液)。(以上经营范围中涉及国家法律、行政法规规定的专项审批,按审批的项目和时限开展经营活动)	2011.08.12
168	昆明德勤眼镜有限公司云山路分公司	郑庆秋	昆明市西山西二环路与云山路357号交汇处西郊明波土堆村50号1层F1F0002号商铺	眼镜验光、配镜及框架眼镜的销售(以上经营范围中涉及国家法律、行政法规规定的专项审批,按审批的项目和时限开展经营活动)	2012.04.13
169	昆明德勤眼镜有限公司前兴分公司	郑庆秋	昆明市西山区前兴路理想城市花园地下一层B1F0003号	眼镜验光、配镜及销售(不含角膜接触镜及护理液)。(以上经营范围中涉及国家法律、行政法规规定的专项审批,按审批的项目和时限开展经营活动)	2011.08.12
170	昆明德勤眼镜有限公司玉溪分公司	郑庆秋	玉溪市红塔区红塔大道与东风中路交界处地下一层沃尔玛超市内	眼镜验光、配镜及销售;企业管理咨询;经济信息咨询;企业形象设计(以上经营范围中涉及国家法律、行政法规规定的专项审批,按审批的项目和时限开展经营活动)	2011.07.14
171	昆明德勤眼镜	郑庆秋	云南省大理州	眼镜验光、配镜及销售	2011.09.21

	有限公司大理分公司		大理市下关洱河南路沃尔玛商场一楼	(以上经营范围中涉及国家法律、行政法规规定的专项审批,按审批的项目和时限开展经营活动)	
172	昆明德勤眼镜有限公司昌源路分公司	郑庆秋	昆明市黑林铺街道办事处昆瑞路与昌源中路交叉口假日城市小区第三层 F3F0009 号商铺	验光配镜;眼镜的销售(角膜接触镜除外)(以上经营范围中涉及国家法律、行政法规规定的专项审批,按审批的项目和时限开展经营活动)	2013.12.04
173	成都市博士眼镜有限公司高新天府大道分公司	刘之明	成都高新区天府大道北段1700号2栋1层	销售眼镜;验光配镜(不含与医疗难以分开的验光配镜服务)。	2013.09.06
174	成都市博士眼镜有限公司金牛区交大路分公司	刘之明	成都市金牛区交大路183号凯德广场·金牛B1层12B号	眼镜的销售;验光配镜(不含与医疗难以分开的验光配镜服务)。(法律、行政法规和国务院决定的前置审批项目除外)。	2013.09.06
175	成都市博士眼镜有限公司金牛区二环路北一段分公司	刘之明	成都市金牛区二环路北一段10号1栋1楼1号凯德广场·沙湾01层36/37号	眼镜的销售;货物进出口;验光配镜(不含与医疗难以分开的验光配镜服务)。(依法须经批准的项目,经相关部门批准后方可经营)。	2012.12.19
176	成都市博士眼镜有限公司高新府城大道分公司	刘之明	成都高新区府城大道中段88号	销售眼镜;验光配镜(不含与医疗难以分开的验光配镜服务)。	2012.10.09
177	成都市博士眼镜有限公司高	刘之明	成都高新区锦城大道666号	销售眼镜;验光配镜(不含与医疗难以分开的验	2012.12.20

	新锦城大道分公司			光配镜服务)。	
178	重庆市博士眼镜有限公司北城天街分公司	郑庆秋	重庆市江北区北城天街10号龙湖北城天街B1馆-1F-002号	眼镜的生产、加工、销售；企业管理咨询；经济信息咨询；企业形象策划；企业项目投资咨询(不含期货及证券)；眼镜验光配镜；货物进出口贸易。(国家法律、行政法规禁止的不得经营；国家法律、行政法规规定取得许可后方可从事经营的，未取得许可前不得经营)	2012.04.05
179	重庆市博士眼镜有限公司易城分公司	郑庆秋	重庆市沙坪坝区凤天大道易城国际广场一层117号铺位	销售：眼镜；企业管理咨询；经济信息咨询；企业形象策划；企业投资咨询；验光配镜；货物进出口贸易。(以上范围国家法律、法规禁止经营的不得经营；国家法律、法规规定应该审批而未获审批前不得经营)	2011.06.30
180	重庆市博士眼镜有限公司龙湖紫都分公司	郑庆秋	重庆市渝北区龙山大道111号龙湖紫都城第一层第F1层1058F1F0017号铺位	眼镜生产、加工、销售；企业管理咨询；经济信息咨询；企业形象策划；企业项目投资咨询(不含期货及证券)；眼镜验光配镜；货物进出口(法律、法规禁止的项目除外；法律、行政法规限制的项目取得许可证后方可经营)。	2011.06.30
181	重庆市博士眼镜有限公司金	郑庆秋	重庆市渝北区胜利路129号	眼镜生产、加工、销售；企业管理咨询；经济信息	2011.07.13

	港国际分公司		金港国际广场 (沃尔玛二层 208号铺位)	咨询;企业形象策划;企业项目投资咨询(不含期货及证券);眼镜验光配镜;货物进出口(法律、法规禁止的项目除外;法律、行政法规限制的项目取得许可证后方可经营)。	
182	重庆市博士眼镜有限公司龙山分公司	郑庆秋	重庆市渝北区 龙山街道 SM 城市广 LG007-009	眼镜生产、加工、销售;企业管理咨询;经济信息咨询;企业形象策划;企业项目投资咨询(不含期货及证券);眼镜验光配镜;货物进出口(国家法律、法规禁止经营的不得经营;国家法律、法规、规定应经审批而未获审批前不得经营)	2013.01.08
183	重庆市博士眼镜有限公司长江二路天街分公司	郑庆秋	重庆市渝中区 长江二路 174 号龙湖时代天 街 A1 区 B1 层 12 号	销售:眼镜;企业管理咨询;企业形象设计;投资咨询(不含金融、证券及其他法律、法规规定需许可或审批的项目);验光配镜;货物进出口(法律、行政法规禁止的项目除外,法律、行政法规限制的项目取得许可后经营)。(以上范围法律、法规、国务院决定禁止经营的不得经营;法律、法规、国务院决定应经审批而未获审批前不得经营)	2012.12.11
184	重庆市博士眼镜有限公司长	郑庆秋	重庆市渝中区 长江二路 174	销售:眼镜;企业管理咨询;企业形象设计;投资	2012.12.11

	江二路时代分公司		号龙湖时代天街 A2 区 1F 层 11 号	咨询（不含金融、证券及其他法律、法规规定需许可或审批的项目）；验光配镜。（以上范围法律、法规、国务院决定禁止经营的不得经营；法律、法规、国务院决定应经审批而未获审批前不得经营）	
185	重庆市博士眼镜有限公司星光分公司	郑庆秋	重庆市北部新区金开大道 66 号星光天地 L 层 04、04a	眼镜生产、加工、销售；企业管理咨询；经济信息咨询；企业形象策划；企业项目投资咨询；眼镜验光配镜；货物进出口贸易（以上经营范围法律、法规禁止的不得经营；法律、法规限制的取得许可或审批后方可经营）。	2013.01.17
186	重庆市博士眼镜有限公司洪湖东路财富分公司	郑庆秋	重庆市渝北区洪湖东路 1 号一层 20、21 号商铺	眼镜生产、加工、销售；企业管理咨询；经济信息咨询；企业形象策划；企业项目投资咨询；眼镜验光配镜；货物进出口贸易（以上经营范围法律、法规禁止的不得经营；法律、法规限制的取得许可或审批后方可经营）	2013.05.17
187	重庆市博士眼镜有限公司国瑞城分公司	郑庆秋	重庆市大渡口区春晖路街道松青路 1099 号“新天泽广场”裙楼 LG 层 007 号商铺	眼镜（不含软性角膜镜）的生产、加工、销售；企业管理咨询；企业形象设计；企业项目投资咨询（不含期货及证券）；眼镜验光配镜；货物进出口贸易。（以上范围法律、行政法规禁止的除外；法	2011.07.14

				律、行政法规限制的取得许可后经营)	
188	重庆市博士眼镜有限公司星光时代分公司	郑庆秋	重庆市南岸区江南大道28号协信星光时代广场LG3层026号商铺	眼镜的加工、销售; 眼镜验光配镜(法律、法规禁止的项目除外; 法律、法规限制的项目取得许可后方可经营)。(法律、行政法规禁止的项目, 不得经营; 法律、行政法规规定应经审批或许可的项目, 经批准后方可经营)	2013.10.30
189	博士眼镜连锁股份有限公司郑州万象城分公司	刘勤	郑州市二七区民主路10号万象城购物中心B151号	眼镜销售及验光配镜; 企业管理咨询; 经济信息咨询; 企业形象策划。(依法须经批准的项目, 经相关部门批准后方可开展经营活动)	2014.04.02
190	安徽省澳星眼镜有限公司华润五彩城分公司	刘之明	合肥市蜀山区五彩城第一层1-05号	眼镜销售(除专项许可); 验光配镜	2014.04.21
191	成都市博士眼镜有限公司高新剑南大道分公司	刘之明	成都高新区剑南大道中段998号1层C126号	销售眼镜; 验光配镜(不含与医疗难以分开的验光配镜服务)(依法须经批准的项目、经相关部门批准后方可开展经营活动)	2014.05.20
192	博士眼镜连锁股份有限公司宝安区创业苏宁店	刘之明	深圳市宝安区创业西N5区德业新城花园B区一至三层101号铺之02号铺	眼镜的购销及其它国内贸易(不含专营、专控、专卖商品); 验光配镜(取得相关资质证书后方可经营)。	2014.05.30

193	博士眼镜连锁股份有限公司龙岗区嘉御豪园天虹店	刘之明	深圳市龙岗区坂田街道吉华路696号嘉御豪园1号1029A	眼镜的购销及其它国内贸易（不含专营、专控、专卖商品）；验光配镜（取得相关资质证书后方可经营）。	2014.05.30
194	博士眼镜连锁股份有限公司龙岗区布吉天虹店	刘之明	深圳市龙岗区布吉街道中兴路与中心大道交汇处万事达农贸市场一层1068	眼镜的购销及其它国内贸易（不含专营、专控、专卖商品）；验光配镜（取得相关资质证书后方可经营）。	2014.06.03
195	博士眼镜连锁股份有限公司南山区益田假日迈高店	刘之明	深圳市南山区益田假日广场B1-H2 商铺	眼镜的购销及其它国内贸易（不含专营、专控、专卖商品）；验光配镜（取得相关资质证书后方可经营）。	2014.06.11
196	博士眼镜连锁股份有限公司南山区御景东方时尚店	刘之明	深圳市南山区深圳湾二路与白石路交汇处御景东方花园裙楼123 L1-21d	眼镜的购销及其它国内贸易（不含专营、专控、专卖商品）；验光配镜（取得相关资质证书后方可经营）。	2014.06.20
197	博士眼镜连锁股份有限公司沈阳青年大街分公司	刘之明	沈阳市和平区青年大街288号B126 房间	眼镜销售；企业管理咨询；经济信息咨询；企业形象策划；投资信息咨询。（依法须经批准的项目，经相关部门批准后方可开展经营活动）	2014.06.24
198	博士眼镜连锁股份有限公司无锡云林分公司	刘之明	无锡市锡山经济技术开发区团结中路3号（8-11-16-SU）	眼镜（不含隐形眼镜）的销售；企业管理咨询；经济信息咨询；企业形象策划；投资咨询（不含证券、保险、基金、金融业务、人才中介服务及其限制	2014.06.10

GR

				项目)；企业形象策划。 (依法须经批准的项目,经相关部门批准后方可开展经营活动)	
199	博士眼镜连锁股份有限公司龙岗区松柏天虹店	刘之明	深圳市龙岗区横岗街道松柏信义御城豪园 8 栋复式-1 层至复式 4 层	眼镜的销售及其它国内贸易(不含专营、专控、专卖商品);验光配镜(取得相关资质证书后方可经营)。	2014.08.06
200	广州诗琪眼镜有限公司正佳广场分公司	郑庆秋	广州市天河区天河路 228 号正佳广场 3F-3B050-51 号商铺	眼镜零售;企业管理咨询服务;商品信息咨询服务;企业形象策划服务;投资咨询服务;货物进出口(专营专控商品除外);验光配镜服务;许可类医疗器械经营(即申请《医疗器械经营企业许可证》才可经营的医疗器械”,包括第三类医疗器械和需申请《医疗器械经营企业许可证》方可经营的第二类医疗器械)	2014.09.09
201	博士眼镜连锁股份有限公司盐田区壹海城店	刘之明	深圳市盐田区深盐路壹海城(项目)二区一层 25、26 号铺	眼镜的购销及其它国内贸易(不含专营、专控、专卖商品);验光配镜(取得相关资质证书后方可经营)。	2014.08.22
202	昆明德勤眼镜有限公司同德广场分公司	郑庆秋	云南省昆明市盘龙区联盟街道北京路与白云路交叉口 928 号同德昆明广场一楼 13 号商铺	验光配镜;眼镜的销售(角膜接触镜除外)(依法须经批准的项目,经相关部门批准后方可开展经营活动)	2014.08.20

203	重庆市博士眼镜有限公司九龙坡万象分公司	郑庆秋	重庆市九龙坡区重庆华润中心万象城第 G1 层 G136 号商铺	眼镜的生产、加工、销售；眼镜验光配镜（以上经营范围依法须经批准的项目，经相关部门批准后方可开展经营活动）	2014.09.02
204	博士眼镜连锁股份有限公司龙华新区民治九方店	刘之明	深圳市龙华新区民治街道人民路 2020 号龙华九方购物中心 L1 层 L118 号铺	眼镜的购销及其它国内贸易（不含专营、专控、专卖商品）；验光配镜（取得相关资质证书后方可经营）。	2014.08.22
205	安徽省澳星眼镜有限公司芜湖分公司	刘之明	芜湖市镜湖区苏宁广场一层 108 室	眼镜（隐形眼镜除外）销售	2014.10.09
206	安徽省澳星眼镜有限公司颍河路分公司	刘之明	安徽省合肥市新站区铜陵北路与扶疏路交叉口家天下生活广场 L120-2 号商铺	眼镜销售（除专项许可）；验光配镜。（依法须经批准的项目，经相关部门批准后方可开展经营活动）	2014.10.09
207	重庆市博士眼镜有限公司观音桥盈嘉中心二分公司	郑庆秋	重庆市江北区观音桥步行街 2 号负 1 号重庆盈嘉中心 B1 层 21/22 室	眼镜的生产、加工、销售；眼镜验光配镜（依法须经批准的项目，经相关部门批准后方可开展经营活动）	2014.09.29
208	博士眼镜连锁股份有限公司龙华新区民乐星河店	刘之明	深圳市龙华新区民治办事处梅龙大道星河盛世商场 L1S-014A	眼镜的购销及其它国内贸易（不含专营、专控、专卖商品）；验光配镜（取得相关资质证书后方可经营）。	2014.08.28
209	博士眼镜连锁股份有限公司宝安区松岗保利豪庭	刘之明	深圳市宝安区松岗街道楼岗大道 1 号保利豪	眼镜的购销及其它国内贸易（不含专营、专控、专卖商品）；验光配镜（取	2014.09.10

	店		庭3区一、二、三层一层 1030号	得相关资质证书后方可经营)。	
210	博士眼镜连锁股份有限公司罗湖金光华时尚店	刘之明	深圳市罗湖区人民南路 2028号金光华广场B2层B2-026号	眼镜的购销及其它国内贸易(不含专营、专控、专卖商品);验光配镜(取得相关资质证书后方可经营)。	2014.11.17
211	博士眼镜连锁股份有限公司罗湖区喜荟城时尚店	刘之明	深圳市罗湖区太宁路百仕达东郡广场裙楼一层135号铺	眼镜的购销及其它国内贸易(不含专营、专控、专卖商品);验光配镜(取得相关资质证书后方可经营)。	2014.11.17
212	北京市澳星博士眼镜有限公司大兴欣宁街分公司	郑庆秋	北京市大兴区西红门镇欣宁街 15 号6-02-14-SU	销售眼镜	2014.12.12
213	东莞市澳星博士眼镜有限公司凤岗第二分店	刘勤	东莞市凤岗镇官井头村龙平南路一号大运城邦花园一期三期益田假日天地 L1-37-38号	批发、零售:眼镜产品;验光配镜;货物进出口。(依法须经批准的项目,经相关部门批准后方可开展经营活动。)	2014.12.17
214	博士眼镜连锁股份有限公司福田区中航世纪汇时尚店	刘之明	深圳市福田区深南中路北中航路西世纪汇广场商场二层218号商铺	眼镜的购销及其它国内贸易(不含专营、专控、专卖商品);验光配镜(取得相关资质证书后方可经营)。	2014.08.22
215	博士眼镜连锁股份有限公司无锡万象城分公司	刘之明	无锡市滨湖区金石路 88 号无锡万象城第 B1层26号商铺	眼镜的销售;企业管理咨询;经济信息咨询;企业形象策划;投资咨询(不含证券、保险、基金、金	2014.12.04

				融业务、人才中介服务及其限制项目)。(依法须经批准的项目,经相关部门批准后方可开展经营活动)	
216	江西省博士眼镜有限责任公司九江九方商场分公司	刘之明	九江市长虹西大道101号九方商场一层L120	眼镜的加工、销售;企业管理咨询;经济信息咨询;企业形象策划;实业项目投资咨询;眼镜产品的零售、批发、验光配镜(依法须经批准的项目,经相关部门批准后方可开展经营活动)	2014.12.17
217	北京市澳星博士眼镜有限公司大兴西红门分公司	郑庆秋	北京市大兴区西红门镇欣宁街15号5-01-156-SU	销售眼镜	2014.12.12
218	江西省博士眼镜有限责任公司景德镇朝阳万家分公司	刘之明	江西省景德镇市珠山区朝阳路南侧华润万家超市内	眼镜的加工、销售;眼镜产品销售;验光配镜;企业管理咨询;经济信息咨询;企业形象策划;实业项目投资咨询(依法须经批准的项目,经相关部门批准后方可开展经营活动)	2015.03.20
219	成都市博士眼镜有限公司海滨城分公司	刘之明	成都市蛟龙工业港双流园区海滨城一层A123号	眼镜的销售;验光配镜(不含与医疗难以分开验光配镜服务)。(依法须经批准的项目,经相关部门批准后方可开展经营活动)	2014.12.02
220	重庆市博士眼镜有限公司大石坝	郑庆秋	重庆市江北区大石坝红盛路	眼镜的生产、加工、销售;眼镜验光配镜。(依法须	2015.01.20

	东原分公司		37 号东原新新 PARK 商场 UG 层 A09 号商铺	经批准的项目,经相关部门批准后方可开展经营活动)	
221	博士眼镜连锁股份有限公司青岛分公司	刘之明	山东省青岛市市南区山东路 6 号甲(华润万象城) B-113 号商铺	眼镜的销售;企业管理咨询;经济信息咨询;企业形象策划;验光配镜(取得相关资质证书后方可经营)(以上项目国家有专项规定的除外)(依法须经批准的项目,经相关部门批准后方可开展经营活动)	2015.04.15
222	博士眼镜连锁股份有限公司宝安区沙井形色店	刘之明	深圳市宝安区沙井街道中心路 34-1 号形色城购物广场一层 E-109、E-110 号商铺	眼镜的购销及其它国内贸易(不含专营、专控、专卖商品);验光配镜(取得相关资质证书后方可经营)。	2015.04.02
223	博士眼镜连锁股份有限公司福田区石厦新港城店	刘之明	深圳市福田区石厦北二街 89 号 C、PLAZA 新港城首楼 147 铺位	眼镜的购销及其它国内贸易(不含专营、专控、专卖商品);验光配镜(取得相关资质证书后方可经营)。	2015.01.04
224	博士眼镜连锁股份有限公司淄博五彩城分公司	刘之明	山东省淄博市张店金晶大道 66 号华润中心万象汇 L-281 商铺	眼镜销售;企业管理咨询;经济信息咨询(不含经营金融、证券、期货、理财、集资、融资等相关业务);企业形象策划。(依法须经批准的项目,经相关部门批准后方可开展经营活动)	2015.06.01

经本所律师核查，截至 2015 年 6 月 1 日，除 33 家通过与购物中心、百货商场或超市联营的方式经营的门店未领取《分支机构营业执照》外，其余 224 家发行人的门店均领取了《分支机构营业执照》（其中 6 家门店发行人已撤店并将在近期办理注销登记）。发行人上述机构的设置未受到控股股东的干预，该等机构能够独立于控股股东运作，不存在受控股股东、实际控制人控制的情况。控股股东、实际控制人控制的其他企业的职能部门与发行人及其职能部门之间不存在上下级关系。

## 五、发行人的业务独立

（一）根据发行人持有的深圳市市监局核发的注册号为 440301103548885 的《企业法人营业执照》、《审计报告》及经查询全国企业信用信息公示系统，发行人经营范围包括“眼镜的购销及其它国内贸易（不含专营、专控、专卖商品）；验光配镜（取得相关资质证书后方可经营）；货物及技术进出口（法律、行政法规、国务院决定禁止的项目除外，限制的项目须取得许可后方可经营）；企业管理咨询、经济信息咨询、投资咨询（不含证券、保险、基金、金融业务、人才中介服务及其它限制项目）；企业形象策划”，主要从事眼镜销售及验光配镜服务业务。发行人及其子公司或分公司持有药品监督管理部门核发的《医疗器械经营企业许可证》，具有与主营业务相关的资质证照，具有独立的生产经营权，自主决定对外签订、履行合同及开展其他经营活动。

（二）根据《审计报告》、发行人出具的《声明、保证和承诺》，并经本所律师核查，发行人在报告期间不存在与控股股东、实际控制人及其控制的其他企业之间的显失公平的关联交易，在报告期末不存在资金被控股股东及其控制的其他企业占用的情形（参见本律师工作报告第九章“关联交易及同业竞争”）。

六、经本所律师核查，发行人具有完整的业务体系和直接面向市场独立经营的能力，在独立性方面不存在其他严重缺陷。

## 第六章 发起人和股东

一、经本所律师核查，截至本律师工作报告出具之日，ALEXANDER LIU等6名自然人股东均具有民事权利能力和完全民事行为能力，江南道、豪石九鼎、民安九鼎、民乐九鼎、嘉赢九鼎、华青投资、陶润投资、华盖成都、华盖温州、盛坤聚腾依法设立、合法存续，上述股东均具有法律、行政法规和规范性文件规定担任股东的资格。

### (一) ALEXANDER LIU等6名自然人股东

1. 截至本律师工作报告出具之日，ALEXANDER LIU等6名自然人股东的姓名、公民身份号码或护照号等基本情况及持有发行人股份数额、占发行人股份总数比例如下表所列示：

单位：万股

序号	姓名	公民身份号码或护照号	认购股份数额	占股份总数的比例
1	ALEXANDER LIU	E40810**	2,356.20	36.62%
2	LOUISA FAN	PE03799**	1,962.05	30.49%
3	刘开跃	44010519630923****	45.00	0.70%
4	杨秋	22032319690808****	40.00	0.62%
5	刘之明	34292219721210****	20.00	0.31%
6	郑庆秋	44142219731008****	15.00	0.23%

2. 经本所律师核查，ALEXANDER LIU为发行人的董事长；LOUISA FAN为发行人董事兼总经理；刘开跃为发行人的董事兼副总经理；杨秋为发行人的董事兼副总经理、董事会秘书；刘之明为发行人的董事；郑庆秋为发行人股东代表担任的监事。

### (二) 深圳市江南道投资有限责任公司

1. 江南道持有发行人发行在外有表决权股份 388 万股，占发行人本次发行前股份总数的 6.03%。

2. 江南道设立于 2011 年 11 月 28 日，现持有深圳市市监局核发的注册号为 440301105859691 的《企业法人营业执照》，住所为深圳市福田区车公庙工业区泰然 213 栋工业厂房 6D-27，法定代表人为刘开跃，注册资本为 1,885.68 万元，企业类型为有限责任公司，经营范围为“投资兴办实业（具体项目另行申报）；股权投资、股权投资管理（不含证券、保险、基金、金融业务及其它限制项目）”。

根据向深圳市市监局复制的企业登记档案资料及查询全国信用信息公示系统，截至本律师工作报告出具之日，江南道的股东及股权结构如下表所列示：

单位：万元

序号	股东姓名	出资金额	占注册资本的比例
1.	刘开跃	831.06	44.07%
2.	杨秋	590.49	31.31%
3.	黄韬	72.90	3.87%
4.	何庆柏	80.19	4.25%
5.	吴莉	48.60	2.58%
6.	周演文	34.02	1.81%
7.	刘之明	26.73	1.42%
8.	刘勤	24.30	1.29%
9.	张飞	19.44	1.03%
10.	徐伟	19.44	1.03%
11.	李翠萍	19.44	1.03%
12.	施东军	19.44	1.03%
13.	李温习	19.44	1.03%
14.	王文辉	14.58	0.77%
15.	于恒涛	14.58	0.77%
16.	段冬梅	14.58	0.77%

17.	朱焰	12.15	0.64%
18.	李海银	9.72	0.52%
19.	潘金娥	9.72	0.52%
20.	江群	4.86	0.26%
合计		1,885.68	100%

经本所律师核查，江南道的股东均为发行人员工。

3. 根据法律、行政法规、规范性文件及其公司章程的规定，江南道不存在需要终止的情形。

### (三) 上海豪石九鼎股权投资基金合伙企业（有限合伙）

1. 豪石九鼎持有发行人发行在外有表决权股份 437.59 万股，占发行人本次发行前股份总数的 6.80%。

2. 豪石九鼎设立于 2011 年 7 月 27 日，现持有上海市工商行政管理局核发的注册号为 310000000106426 的《合伙企业营业执照》，主要经营场所为上海市普陀区大渡河路 525 号 205 室丙，执行事务合伙人为嘉兴昆吾九鼎投资中心（有限合伙）（委派代表：赵忠义），合伙企业类型为有限合伙企业，经营范围为“股权投资基金，实业投资，投资咨询，投资管理 [企业经营涉及行政许可的，凭许可证件经营]”。

根据《上海豪石九鼎股权投资基金合伙企业（有限合伙）合伙协议》及《上海豪石九鼎股权投资基金合伙企业（有限合伙）合伙协议之补充协议》及查询全国信用信息公示系统，截至本律师工作报告出具之日，豪石九鼎投资者情况如下表所列示：

单位：万元

序号	合伙人姓名或名称	投资金额	占投资总额的比例	备注
1.	严富源	13,500	64.29%	有限合伙人
2.	顾清	1,000	4.76%	有限合伙人

3.	倪棕	1,000	4.76%	有限合伙人
4.	刘泓	500	2.38%	有限合伙人
5.	盛建民	500	2.38%	有限合伙人
6.	庄超伟	500	2.38%	有限合伙人
7.	陈才明	500	2.38%	有限合伙人
8.	鲁立辉	500	2.38%	有限合伙人
9.	吴茂高	500	2.38%	有限合伙人
10.	季蕴佳	500	2.38%	有限合伙人
11.	蒋薇倩	500	2.38%	有限合伙人
12.	曹超凡	500	2.38%	有限合伙人
13.	李宁川	500	2.38%	有限合伙人
14.	嘉兴昆吾九鼎投资中心（有限合伙）	500	2.38%	普通合伙人
合计		21,000	100%	

3. 根据法律、行政法规、规范性文件及其合伙协议的规定，豪石九鼎不存在需要终止的情形。

4. 根据《上海豪石九鼎股权投资基金合伙企业（有限合伙）合伙协议》及《上海豪石九鼎股权投资基金合伙企业（有限合伙）合伙协议之补充协议》，豪石九鼎普通合伙人及执行事务合伙人为嘉兴昆吾九鼎投资中心（有限合伙）。

嘉兴昆吾九鼎投资中心(有限合伙)现持有注册号为 330400000015435 的《合伙企业营业执照》，主要经营场所为嘉兴市东栅工业园区富润路 104 号（综合楼）208 室，执行事务合伙人为北京惠通九鼎投资咨询有限公司（委派代表：赵忠义），合伙企业类型为有限合伙企业，经营范围为“实业投资，股权投资，投资管理，投资咨询”。

根据《嘉兴昆吾九鼎投资中心（有限合伙）合伙协议》及查询全国信用信息公示系统，截至本律师工作报告出具之日，嘉兴昆吾九鼎投资中心（有限合伙）的投资者情况如下表所列示：

单位：万元

序号	合伙人名称	投资金额	占投资总额的比例	备注
1.	北京惠通九鼎投资咨询有限公司	500	5%	普通合伙人
2.	苏州和聚九鼎投资中心（有限合伙）	9500	95%	有限合伙人
合计		10,000	100%	

5. 根据中国证券投资基金业协会于 2014 年 3 月 25 日核发的《私募投资基金管理人登记证书》（编号：P1000487），豪石九鼎的基金管理人昆吾九鼎投资管理有限公司已履行了私募投资基金管理人登记手续；根据中国证券投资基金业协会于 2014 年 3 月 25 日核发的《私募投资基金证明》，豪石九鼎已履行了私募投资基金备案手续。

#### （四）苏州工业园区昆吾民安九鼎投资中心（有限合伙）

1. 民安九鼎持有发行人发行在外有表决权股份 262.548 万股，占发行人本次发行前股份总数的 4.08%。

2. 民安九鼎设立于 2011 年 10 月 14 日，现持有江苏省苏州工业园区工商行政管理局核发的注册号为 320594000210035 的《营业执照》，主要经营场所为苏州工业园区苏州大道东 381 号商旅大厦 6 幢 1105 室，执行事务合伙人为苏州昆吾九鼎投资管理有限公司（委派代表：康青山），合伙企业类型为有限合伙企业，经营范围为“实业投资，股权投资，投资管理，投资咨询（依法须经批准的项目，经相关部门批准后方可开展经营活动）”。

根据《苏州工业园区昆吾民安九鼎投资中心（有限合伙）合伙协议》，截至本律师工作报告出具之日，民安九鼎投资者情况如下表所列示：

单位：万元

序号	合伙人姓名或名称	投资金额	占投资总额的比例	备注
1.	苏州昆吾九鼎投资管理 有限公司	100	0.41%	普通合伙人
2.	苏州昆吾九鼎投资中 心（有限合伙）	400	1.66%	有限合伙人
3.	常州富邦投资管理有 限公司	5,000	20.70%	有限合伙人
4.	王勇	2,000	8.28%	有限合伙人
5.	高锡强	1,600	6.63%	有限合伙人
6.	林海光	1,050	4.35%	有限合伙人
7.	刘娜	1,000	4.14%	有限合伙人
8.	王云甫	1,000	4.14%	有限合伙人
9.	曾仲华	1,000	4.14%	有限合伙人
10.	张贤华	1,000	4.14%	有限合伙人
11.	张熙蕊	1,000	4.14%	有限合伙人
12.	魏立华	1,000	4.14%	有限合伙人
13.	范淑芬	1,000	4.14%	有限合伙人
14.	陈红斌	1,000	4.14%	有限合伙人
15.	拉萨昆吾九鼎产业投 资管理有限公司	6,000	24.84%	有限合伙人
合计		24,150	100%	

3. 根据法律、行政法规、规范性文件及其合伙协议的规定，民安九鼎不存在需要终止的情形。

4. 根据《苏州工业园区昆吾民安九鼎投资中心（有限合伙）合伙协议》及《苏州工业园区昆吾民安九鼎投资中心（有限合伙）合伙协议之补充协议》，民安九鼎普通合伙人及执行事务合伙人为苏州昆吾九鼎投资管理有限公司。

苏州昆吾九鼎投资管理有限公司现持有注册号为 320594000161614 的《营业执照》，住所为苏州工业园区苏州大道东 381 号商旅大厦 6 幢 1105 室，法定代表人为康青山，注册资本 1,000 万元，公司类型为有限公司（法人独资），经营范围包括“投资管理、投资咨询（依法须经批准的项目，经相关部门批准后方可开展经营活动）”，营业期限自 2010 年 5 月 10 日至 2020 年 5 月 9 日。

根据《苏州昆吾九鼎投资管理有限公司章程》及查询全国信用信息公示系统，截至本律师工作报告出具之日，苏州昆吾九鼎投资管理有限公司的股东及股权结构如下表所列示：

单位：万元

序号	股东名称	出资金额	占出资额的比例
1.	昆吾九鼎投资管理有限公司	1,000	100%
	合计	1,000	100%

5. 根据中国证券投资基金业协会于 2014 年 3 月 25 日核发的《私募投资基金管理人登记证书》（编号：P1000487），民安九鼎的基金管理人昆吾九鼎投资管理有限公司已履行了私募投资基金管理人登记手续；根据中国证券投资基金业协会于 2014 年 3 月 25 日核发的《私募投资基金证明》，民安九鼎已履行了私募投资基金备案手续。

#### （五）苏州工业园区昆吾民乐九鼎投资中心（有限合伙）

1. 民乐九鼎持有发行人发行在外有表决权股份 284.422 万股，占发行人本次发行前股份总数的 4.42%。

2. 民乐九鼎设立于 2011 年 10 月 14 日，现持有江苏省苏州工业园区工商行政管理局核发的注册号为 320594000210019 的《营业执照》，主要经营场所为苏州工业园区苏州大道东 381 号商旅大厦 6 幢 1105 室，执行事务合伙人为苏州昆吾九鼎投资管理有限公司（委派代表：康青山），合伙企业类型为有限合伙企业，

经营范围为“实业投资，股权投资，投资管理，投资咨询（依法须经批准的项目，经相关部门批准后方可开展经营活动）”。

根据《苏州工业园区昆吾民乐九鼎投资中心（有限合伙）合伙协议》及《苏州工业园区昆吾民乐九鼎投资中心（有限合伙）合伙协议之补充协议》及向江苏省苏州市工业园区工商行政管理局复制的工商档案，截至本律师工作报告出具之日，民乐九鼎投资者情况如下表所列示：

单位：万元

序号	合伙人姓名或名称	投资金额	占投资总额的比例	备注
1.	苏州昆吾九鼎投资管理有限公司	100	0.41%	普通合伙人
2.	苏州昆吾九鼎投资中心（有限合伙）	400	1.63%	有限合伙人
3.	上海豪石方德股权投资基金合伙企业（有限合伙）	8,500	34.69%	有限合伙人
4.	童晓波	1,000	4.08%	有限合伙人
5.	陕西济沣资产管理有限公司	1,000	4.08%	有限合伙人
6.	陆华超	1,000	4.08%	有限合伙人
7.	许尔明	1,000	4.08%	有限合伙人
8.	濮雅萍	1,000	4.08%	有限合伙人
9.	徐雯	1,000	4.08%	有限合伙人
10.	李怡	1,000	4.08%	有限合伙人
11.	拉萨昆吾九鼎产业投资管理有限公司	5,300	21.63%	有限合伙人
12.	河南逸品轩实业有限公司	3,200	13.06%	有限合伙人

合计	24,500	100%	
----	--------	------	--

3. 根据法律、行政法规、规范性文件及其合伙协议的规定，民乐九鼎不存在需要终止的情形。

4. 根据《苏州工业园区昆吾民乐九鼎投资中心（有限合伙）合伙协议》及《苏州工业园区昆吾民乐九鼎投资中心（有限合伙）合伙协议之补充协议》，民乐九鼎普通合伙人及执行事务合伙人为苏州昆吾九鼎投资管理有限公司。

5. 根据中国证券投资基金业协会于 2014 年 3 月 25 日核发的《私募投资基金管理人登记证书》（编号：P1000487），民乐九鼎的基金管理人昆吾九鼎投资管理有限公司已履行了私募投资基金管理人登记手续；根据中国证券投资基金业协会于 2014 年 3 月 25 日核发的《私募投资基金证明》，民乐九鼎已履行了私募投资基金备案手续。

#### （六）苏州嘉赢九鼎投资中心（有限合伙）

1. 嘉赢九鼎持有发行人发行在外有表决权股份 109.39 万股，占发行人本次发行前股份总数的 1.70%。

2. 嘉赢九鼎设立于 2011 年 6 月 20 日，现持有江苏省苏州工业园区工商行政管理局核发的注册号为 320594000197689 的《营业执照》，主要经营场所为苏州工业园区翠园路 181 号商旅大厦 6 幢 1105 室，执行事务合伙人为苏州昆吾九鼎投资中心（有限合伙）（委派代表：赵忠义），合伙企业类型为有限合伙企业，经营范围为“实业投资，股权投资，创业投资，投资管理（依法须经批准的项目，经相关部门批准后方可开展经营活动）”。

根据《苏州嘉赢九鼎投资中心（有限合伙）合伙协议》及《苏州嘉赢九鼎投资中心（有限合伙）合伙协议之补充协议》及查询全国信用信息公示系统，截至本律师工作报告出具之日，嘉赢九鼎投资者情况如下表所列示：

单位：万元

序号	合伙人姓名或名称	投资金额	占投资总额的比例	备注
1.	苏州昆吾九鼎投资中	120	1.08%	普通合伙人

	心（有限合伙）			
2.	九江金程投资中心 （有限合伙）	2,750	24.72%	有限合伙人
3.	孙建红	700	6.28%	有限合伙人
4.	杨晓音	500	4.49%	有限合伙人
5.	吴纲	500	4.49%	有限合伙人
6.	黄凌山	400	3.60%	有限合伙人
7.	于成梅	400	3.60%	有限合伙人
8.	陈志军	350	3.15%	有限合伙人
9.	张蕴泽	300	2.70%	有限合伙人
10.	黄南哲	300	2.70%	有限合伙人
11.	张清琴	300	2.70%	有限合伙人
12.	姚星	300	2.70%	有限合伙人
13.	郑玉梅	300	2.70%	有限合伙人
14.	刘京伟	300	2.70%	有限合伙人
15.	郭江蔚	300	2.70%	有限合伙人
16.	齐雁冰	300	2.70%	有限合伙人
17.	蒲伯忠	300	2.70%	有限合伙人
18.	安同玉	300	2.70%	有限合伙人
19.	董丹	300	2.70%	有限合伙人
20.	庄玉韶	300	2.70%	有限合伙人
21.	曹晓光	300	2.70%	有限合伙人
22.	钟庆伟	300	2.70%	有限合伙人
23.	黄亮	300	2.70%	有限合伙人
24.	赵勇	300	2.70%	有限合伙人

25.	丁智	300	2.70%	有限合伙人
26.	徐志芬	300	2.70%	有限合伙人
合计		11,120	100%	

3. 根据法律、行政法规、规范性文件及其合伙协议的规定，嘉赢九鼎不存在需要终止的情形。

4. 根据《苏州嘉赢九鼎投资中心（有限合伙）合伙协议》及《苏州嘉赢九鼎投资中心（有限合伙）之补充协议》，嘉赢九鼎普通合伙人及执行事务合伙人为苏州昆吾九鼎投资中心（有限合伙）。

苏州昆吾九鼎投资中心(有限合伙)现持有注册号为 320594000162131 的《营业执照》，主要经营场所为苏州工业园区苏州大道东 381 号商旅大厦 6 幢 1105 室，执行事务合伙人为苏州周原九鼎投资管理有限公司（委派代表：康青山），合伙企业类型为有限合伙企业，经营范围为“实业投资，股权投资，投资管理，投资咨询（依法须经批准的项目，经相关部门批准后方可开展经营活动）”。

根据《苏州昆吾九鼎投资中心（有限合伙）合伙协议》及向江苏省苏州市工业园区工商行政管理局复制的工商档案，截至本律师工作报告出具之日，苏州昆吾九鼎投资中心（有限合伙）的投资者情况如下表所列示：

单位：万元

序号	合伙人名称	投资金额	占投资额的比例	备注
1.	苏州周原九鼎投资管理有限公司	10	0.33%	普通合伙人
2.	拉萨昆吾九鼎产业投资管理有限公司	2,990	99.67%	有限合伙人
合计		3,000	100%	

5. 根据中国证券投资基金业协会于 2014 年 3 月 25 日核发的《私募投资基金管理人登记证书》（编号：P1000487），嘉赢九鼎的基金管理人昆吾九鼎投资管理有限公司已履行了私募投资基金管理人登记手续；根据中国证券投资基金业协会

会于 2014 年 3 月 25 日核发的《私募投资基金证明》，嘉赢九鼎已履行了私募投资基金备案手续。

(七) 杭州华青投资有限公司

1. 华青投资持有发行人发行在外有表决权股份 175.50 万股，占发行人本次发行前股份总数的 2.73%。

2. 华青投资设立于 2010 年 7 月 7 日，现持有杭州市工商行政管理局核发的注册号为 330100000124620 的《企业法人营业执照》，住所为杭州市西湖区玉古路 173 号 12F-D (1204)，法定代表人为金昱达，注册资本为 1,000 万元，企业类型为有限责任公司，经营范围为“一般经营项目：服务：投资管理，投资策划，投资咨询（除证券、期货），企业管理咨询，商业信息咨询服务（除商品中介）；批发零售：日用百货、眼镜（上述经营范围不含国家法律法规规定禁止、限制和许可经营的项目）”。

根据向杭州市工商行政管理局复制的企业登记档案资料及《杭州华青投资有限公司章程》及查询全国信用信息公示系统，截至本律师工作报告出具之日，华青投资的股东及股权结构如下表所列示：

单位：万元

序号	股东姓名或名称	出资金额	占注册资本的比例
1.	金昱达	100	10%
2.	杭州中青（国际）文化交流中心有限公司	900	90%
	合计	1,000	100%

3. 根据法律、行政法规、规范性文件及其公司章程的规定，华青投资不存在需要终止的情形。

(八) 深圳市陶润股权投资基金合伙企业（有限合伙）

1. 陶润投资持有发行人发行在外有表决权股份 146.25 万股，占发行人本次发行前股份总数的 2.27%。

2. 陶润投资设立于 2010 年 9 月 29 日，现持有深圳市市监局核发的注册号为 440304602244791 的《合伙企业营业执照》，主要经营场所为深圳市福田区福华三路与金田路交汇处卓越世纪中心 4 号楼 3203B，执行事务合伙人为深圳陶润集团有限公司（委派代表人：赖陶然），合伙企业类型为有限合伙企业，经营范围为“对未上市企业进行股权投资；开展股权投资和企业上市咨询业务”。

根据《深圳市陶润股权投资基金合伙企业（有限合伙）合伙协议》及查询全国信用信息公示系统，截至本律师工作报告出具之日，陶润投资投资者情况如下表所列示：

单位：万元

序号	合伙人名称	投资金额	占投资总额的比例	备注
1.	深圳陶润集团有限公司	8,000	80%	普通合伙人
2.	深圳市御天投资发展有限公司	2,000	20%	有限合伙人
合计		10,000	100%	

3. 根据法律、行政法规、规范性文件及其合伙协议的规定，陶润投资不存在需要终止的情形。

4. 根据《深圳市陶润股权投资基金合伙企业（有限合伙）合伙协议》，陶润投资普通合伙人及执行事务合伙人为深圳陶润集团有限公司。

深圳陶润集团有限公司现持有注册号为 440301104728851 的《企业法人营业执照》，住所为深圳市福田区福华三路与金田路交汇处卓越世纪中心 4 号楼 3201B，法定代表人为赖陶然，注册资本 32,800 万元，实收资本 32,800 万元，公司类型为有限责任公司，经营范围包括“投资兴办实业（具体项目另行申报）；自有房屋租赁；物业服务（凭资质证经营）；投资文化旅游产业（具体投资项目另行审批）；文化活动策划；计算机软件的技术开发；投资咨询（不含金融、保险、金融、基金、人才中介服务及其他限制项目）；国内贸易（不含专营、专控、专卖商品）；经营进出口业务（法律、行政法规、国务院决定禁止的项目除外，

限制的项目须取得许可后方可经营)”，营业期限自 2010 年 6 月 8 日至 2040 年 6 月 8 日。

根据《深圳陶润集团有限公司公司章程》及查询全国信用信息公示系统，截至本律师工作报告出具之日，深圳陶润集团有限公司的股东及股权结构如下表所列示：

单位：万元

序号	股东姓名	出资金额	占出资额的比例
1.	金敏英	32,767.20	99.90%
2.	伍倩	32.80	0.10%
合计		32,800	100%

(九) 华盖医疗健康创业投资成都合伙企业（有限合伙）

1. 华盖成都持有发行人发行在外有表决权股份 64.35 万股，占发行人本次发行前股份总数的 1.00%。

2. 华盖成都设立于 2015 年 4 月 3 日，现持有成都市高新工商行政管理局核发的注册号为 510109000559689 的《营业执照》，主要经营场所为成都高新区府城大道西段 399 号 5 栋 1 单元 7 层 3 号，执行事务合伙人为华盖医疗投资管理(北京)有限公司（委派代表：许小林），合伙企业类型为有限合伙企业，经营范围为“创业投资以及相关咨询服务。（依法须经批准的项目、经相关部门批准后方可开展经营活动）”。

根据向成都市高新工商行政管理局复制的工商档案，截至本律师工作报告出具之日，华盖成都投资者情况如下表所列示：

单位：万元

序号	合伙人姓名或名称	投资金额	占投资总额的比例	备注
1.	华盖医疗投资管理(北京)有限公司	500	3.23%	普通合伙人

2.	辽宁成大股份有限公司	10,000	64.52%	有限合伙人
3.	赛亚斯（天津）投资有限公司	5,000	32.26%	有限合伙人
合计		15,500	100%	

3. 根据法律、行政法规、规范性文件及其合伙协议的规定，华盖成都不存在需要终止的情形。

4. 根据《华盖医疗健康创业投资成都合伙企业（有限合伙）合伙协议》，华盖成都的普通合伙人及执行事务合伙人为华盖医疗投资管理（北京）有限公司。

华盖医疗投资管理（北京）有限公司现持有注册号为 110106016601997 的《营业执照》，住所为北京市丰台区丽泽路 18 号院 1 号楼 701-08 室，法定代表人为许小林，注册资本 500 万元，公司类型为其他有限责任公司，经营范围包括“资产管理；投资管理；财务顾问（不得开展审计、验资、查帐、评估、会计咨询、代理记账等需经专项审批的业务，不得出具相应的审计报告、验资报告、查帐报告、评估报告等文字材料）；投资咨询；企业管理咨询。（依法须经批准的项目，经相关部门批准后依批准的内容开展经营活动）”，营业期限自 2013 年 12 月 19 日至 2033 年 12 月 18 日。

根据《华盖医疗投资管理（北京）有限公司章程》及查询全国信用信息公示系统，截至本律师工作报告出具之日，华盖医疗投资管理（北京）有限公司的股东及股权结构如下表所列示：

单位：万元

序号	股东姓名	认缴出资金额	占出资额的比例
1.	华盖资本有限责任公司	450	90%
2.	王震	50	10%
合计		500	100%

5. 根据中国证券投资基金业协会于 2014 年 5 月 26 日核发的《私募投资基金管理人登记证书》(编号: P1002607), 华盖成都的基金管理人华盖医疗投资管理(北京)有限公司已履行了私募投资基金管理人登记手续; 根据中国证券投资基金业协会于 2015 年 5 月 5 日核发的《私募投资基金备案证明》, 华盖成都已履行了私募投资基金备案手续。

(十) 华盖医药健康产业创业投资(温州)合伙企业(有限合伙)

1. 华盖温州持有发行人发行在外有表决权股份 64.35 万股, 占发行人本次发行前股份总数的 1.00%。

2. 华盖温州设立于 2015 年 1 月 5 日, 现持有温州市工商行政管理局瓯海分局核发的注册号为 330304000156889 的《营业执照》, 主要经营场所为浙江省温州市瓯海区娄桥工业园南汇路 98 号(浙江森马服饰股份有限公司内 1 号楼 806 室), 执行事务合伙人为华盖投资管理(温州)有限公司(委托代表: 许小林), 合伙企业类型为有限合伙企业, 经营范围为“为创业项目的投资, 创业投资咨询服务, 为创业企业提供创业管理服务。(依法须经批准的项目, 经相关部门批准后方可开展经营活动)”。

根据《华盖医药健康产业创业投资(温州)合伙企业(有限合伙)合伙协议》及其《补充协议》及向温州市工商行政管理局瓯海分局复制的工商档案, 截至本律师工作报告出具之日, 华盖温州投资者情况如下表所列示:

单位: 万元

序号	合伙人姓名或名称	认缴投资金额	占投资总额的比例	备注
1.	华盖投资管理(温州)有限公司	250	1%	普通合伙人
2.	盈富泰克创业投资有限公司	5,000	20%	有限合伙人
3.	浙江省创新发展投资有限公司	5,000	20%	有限合伙人
4.	森马集团有限公司	11,750	47%	有限合伙人

5.	浙江佰通防腐设备有限公司	1,000	4%	有限合伙人
6.	苏州瑞豪投资中心(有限合伙)	2,000	8%	有限合伙人
合计		25,000	100%	

3. 根据法律、行政法规、规范性文件及其合伙协议的规定，华盖温州不存在需要终止的情形。

4. 根据《华盖医药健康产业创业投资（温州）合伙企业（有限合伙）合伙协议》，华盖温州的普通合伙人及执行事务合伙人为华盖投资管理（温州）有限公司。

华盖投资管理（温州）有限公司现持有注册号为 330300000087993 的《营业执照》，住所为浙江省温州市瓯海区娄桥工业园南汇路 98 号浙江森马服饰股份有限公司内 1 号楼 501 室，法定代表人为许小林，注册资本 500 万元，公司类型为有限责任公司，经营范围包括“从事投资管理及相关咨询服务；项目投资；资产管理；企业管理咨询；受托管理私募股权投资（创业投资）基金。（依法须经批准的项目，经相关部门批准后方可开展经营活动）”，营业期限自 2014 年 3 月 5 日至 2034 年 3 月 4 日。

根据《华盖投资管理（温州）有限公司章程》及查询全国信用信息公示系统，截至本律师工作报告出具之日，华盖投资管理（温州）有限公司的股东及股权结构如下表所列示：

单位：万元

序号	股东姓名	认缴出资金额	占出资额的比例
1.	武汉睿成咨询有限公司	325	65%
2.	华盖医疗投资管理（北京）有限公司	175	35%
合计		500	100%

5. 根据中国证券投资基金业协会于 2014 年 5 月 26 日核发的《私募投资基金管理人登记证书》(编号: P1002839), 华盖温州的基金管理人华盖投资管理(温州)有限公司已履行了私募投资基金管理人登记手续; 根据中国证券投资基金业协会于 2015 年 5 月 22 日核发的《私募投资基金备案证明》, 华盖温州已履行了私募投资基金备案手续。

(十一) 盛坤聚腾(上海)股权投资基金合伙企业(有限合伙)

1. 盛坤聚腾持有发行人发行在外有表决权股份 64.35 万股, 占发行人本次发行前股份总数的 1.00%。

2. 盛坤聚腾设立于 2012 年 6 月 13 日, 现持有上海市工商行政管理局核发的注册号为 310000000112883 的《营业执照》, 主要经营场所为上海市杨浦区许昌路 1150 号 705 室, 执行事务合伙人为上海盛禾聚合股权投资基金管理有限公司(委派代表: 戴虹), 合伙企业类型为有限合伙企业, 经营范围为“股权投资、实业投资、投资管理及咨询、企业管理及咨询。【依法须经批准的项目, 经相关部门批准后方可开展经营活动】”。

根据《盛坤聚腾(上海)股权投资基金合伙企业(有限合伙)合伙协议》及经查询全国企业信用信息公示系统, 截至本律师工作报告出具之日, 盛坤聚腾投资者情况如下表所列示:

单位: 万元

序号	合伙人姓名或名称	投资金额	占投资总额的比例	备注
1.	上海盛禾聚合股权投资基金管理有限公司	1,000	9.09%	普通合伙人
2.	上海复金投资管理中心	4,500	40.90%	有限合伙人
3.	上海森马投资有限公司	2,000	18.18%	有限合伙人
4.	江苏梵泰诗商贸有限公司	2,000	18.18%	有限合伙人

5.	北京齐家六加一教育科技有限公司	500	4.55%	有限合伙人
6.	福建特步投资有限公司	500	4.55%	有限合伙人
7.	上海太微信阔投资管理中心	500	4.55%	有限合伙人
合计		11,000	100%	

3. 根据法律、行政法规、规范性文件及其合伙协议的规定，盛坤聚腾不存在需要终止的情形。

4. 根据《盛坤聚腾（上海）股权投资基金合伙企业（有限合伙）合伙协议》，盛坤聚腾的普通合伙人及执行事务合伙人为上海盛禾聚合股权投资基金管理有限公司。

上海盛禾聚合股权投资基金管理有限公司现持有注册号为 310000000113265 的《营业执照》，住所为上海市杨浦区许昌路 1150 号 706 室，法定代表人为戴虹，注册资本 1,000 万元，公司类型为有限责任公司（国内合资），经营范围包括“股权投资管理，实业投资，投资管理及咨询，企业营销策划，商务信息咨询。【依法须经批准的项目，经相关部门批准后方可开展经营活动】”，营业期限自 2012 年 7 月 2 日至 2032 年 7 月 2 日。

根据《上海盛禾聚合股权投资基金管理有限公司章程》及查询全国信用信息公示系统，截至本律师工作报告出具之日，上海盛禾聚合股权投资基金管理有限公司的股东及股权结构如下表所列示：

单位：万元

序号	股东姓名	认缴出资额	占出资额的比例
1.	上海浩瀚投资管理中心	50	95%
2.	刘芳	950	5%
合计		1000	100%

5. 根据中国证券投资基金业协会于 2014 年 5 月 28 日核发的《私募投资基金管理人登记证书》(编号: P1014364), 盛坤聚腾的基金管理人上海盛禾聚合股权投资基金管理有限公司已履行了私募投资基金管理人登记手续; 根据中国证券投资基金业协会于 2015 年 5 月 29 日核发的《私募投资基金备案证明》, 盛坤聚腾已履行了私募投资基金备案手续。

二、根据向深圳市市监局复制的公司登记档案资料, 截至 2015 年 3 月 31 日, ALEXANDER LIU 和 LOUISA FAN 夫妇持有发行人 67.11% 的股份, 为发行人的实际控制人。ALEXANDER LIU 和 LOUISA FAN 夫妇最近两年直接持有发行人出资或者发行在外有表决权股份半数以上; 实际控制人最近两年内未发生变化。

三、经本所律师核查, 发起人和股东的人数、住所、出资比例符合法律、法规和规范性文件的规定。

四、经本所律师核查, 发起人和股东均以货币形式投入发行人、发行人系按原账面净资产值折股整体变更为股份有限公司, 产权关系清晰, 亦不存在法律障碍。

五、经本所律师核查, 发起人和股东均以货币形式投入发行人, 不存在发起人和股东将其全资附属企业或其他企业先注销再以其资产折价入股或者以在其他企业中的权益折价入股的情形。

六、经本所律师核查, 发起人和股东均以货币形式投入发行人、发行人系按原账面净资产值折股整体变更为股份有限公司, 不存在发起人和股东投入发行人的资产或权利的权属证书由发起人转移给发行人的情形, 亦不存在法律障碍或风险。

## 第七章 发行人股本及演变

一、经本所律师核查，深圳市博士眼镜有限公司设立及整体变更为股份有限公司时的股权设置、股本结构合法有效、产权界定和确认不存在纠纷及风险，历次股权变动合法、合规、真实、有效。

### （一）深圳市博士眼镜有限公司设立时的股东及股权结构

根据向深圳市市监局复制的公司登记档案资料，深圳市市监局于 1997 年 3 月 31 日向刘晓、范勤核发编号为 NF8360《公司名称预先核准通知书》，同意使用“深圳市博士眼镜有限公司”名称注册。

刘晓、范勤于 1997 年 4 月 2 日签署《深圳市博士眼镜有限公司章程》，该章程规定公司名称为“深圳市博士眼镜有限公司”，住所为深圳市福田区红荔路荔湖花园 A 座 7 楼 C，公司经营范围为眼镜及其相关产品的购销，国内商业，物资供销业（以上不含国家专营、专控、专卖商品），公司股东为刘晓、范勤，注册资本为 100 万元人民币，其中刘晓、范勤的出资额各为 50 万。

深圳市公平会计师事务所于 1997 年 4 月 9 日以深公会验字 [1997] 第 023 号《验资报告》审验，“截至 1997 年 4 月 1 日止，贵公司收到股东投入的资本为 1,000,000.00 元，其中实收资本 1,000,000.00 元”。

深圳市博士眼镜有限公司于 1997 年 4 月 23 日在深圳市市监局办理完毕设立登记的全部手续。

根据向深圳市市监局复制的公司登记档案资料，设立完成时，深圳市博士眼镜有限公司的股东及股权结构如下表所列示：

单位：万元

序号	股东姓名	出资金额	占注册资本的比例
1.	刘晓	50	50%
2.	范勤	50	50%
合计		100	100%

(二)深圳市博士眼镜有限公司设立后至按原账面净资产值折股整体变更为股份有限公司前因增加注册资本所引致的股东变化及股权结构的变动

1. 2008年8月7日变更企业名称和因增加注册资本至500万元所引致的股权结构变动

深圳市博士眼镜有限公司股东会于2008年7月18日作出决议,同意公司名称由“深圳市博士眼镜有限公司”变更为“深圳市博士眼镜连锁有限公司”;同意公司注册资本由100万元增加至500万元,股东刘晓、范勤按照原持股比例认缴新增注册资本。

深圳平海会计师事务所于2008年7月24日以深平海验报字(2008)52号《验资报告》审验,“截至2008年7月24日止,贵公司已收到刘晓、范勤缴纳的新增注册资本合计人民币肆佰万元(RMB 4,000,000.00),全部以货币出资”、“截至2008年7月24日止,贵公司共收到全体股东缴纳的注册资本人民币伍佰万元(RMB 500,000.00),全部以货币出资”。

深圳市博士眼镜连锁有限公司于2008年8月7日在深圳市市监局办理完毕该次企业名称变更和增加注册资本的变更登记全部手续。

根据向深圳市市监局复制的公司登记档案资料,该次增加注册资本后,深圳市博士眼镜连锁有限公司的股东及股权结构如下表所列示:

单位:万元

序号	股东姓名	出资金额	占注册资本的比例
1.	刘晓	250	50%
2.	范勤	250	50%
合计		500	100%

2. 2008年12月24日因增加注册资本至1,000万元所引致的股权结构变动

深圳市博士眼镜连锁有限公司股东会于 2008 年 12 月 10 日作出决议，同意公司注册资本由 500 万元增加至 1,000 万元，股东刘晓、范勤按照原持股比例认缴新增注册资本。

深圳平海会计师事务所于 2008 年 12 月 16 日以深平海验报字（2008）74 号《验资报告》审验，“截至 2008 年 12 月 16 日止，贵公司已收到刘晓、范勤缴纳的新增注册资本合计人民币伍佰万元（RMB 5,000,000.00），全部以货币出资”、“截至 2008 年 12 月 16 日止，贵公司共收到全体股东缴纳的注册资本人民币壹仟万元（RMB 10,000,000.00），全部以货币出资”。

深圳市博士眼镜连锁有限公司于 2008 年 12 月 24 日在深圳市市监局办理完毕该次增加注册资本的变更登记全部手续。

根据向深圳市市监局复制的公司登记档案资料，该次增加注册资本后，深圳市博士眼镜连锁有限公司的股东及股权结构如下表所列示：

单位：万元

序号	股东姓名	出资金额	占注册资本的比例
1.	刘晓	500	50%
2.	范勤	500	50%
	合计	1,000	100%

### 3. 2010 年 12 月 23 日因增加注册资本至 2,000 万元所引致的股权结构变动

根据澳大利亚向实际控制人 ALEXANDER LIU、LOUISA FAN 分别颁发的《澳大利亚公民证书》，刘晓于 2006 年 3 月 15 日取得澳大利亚国籍，并更名为 ALEXANDER LIU，范勤于 2005 年 11 月 29 日取得澳大利亚国籍，并更名为 LOUISA FAN。

根据向深圳市市监局复制的公司登记档案资料，深圳市博士眼镜连锁有限公司于 2010 年 12 月 14 日完成股东刘晓名称变更为 ALEXANDER LIU、股东范勤名称变更为 LOUISA FAN 的变更备案登记手续。根据《关于外国投资者并购境

内企业的规定》第五十五条：“境内公司的自然人股东变更国籍的，不改变该公司的企业性质”，因此，营业执照没有标记为外商投资企业。

深圳市博士眼镜连锁有限公司股东会于 2010 年 12 月 16 日作出决议，同意公司注册资本由 1,000 万元增加至 2,000 万元，股东 ALEXANDER LIU、LOUISA FAN 按照原持股比例认缴新增注册资本。

立信大华会计师事务所有限公司深圳分所于 2010 年 12 月 21 日以立信大华（深）验字 [2010] 060 号《验资报告》审验，“截至 2010 年 12 月 21 日止，公司已收到股东 ALEXANDER LIU、LOUISA FAN 缴纳的新增注册资本合计人民币 1,000 万元，各股东均以货币出资”、“截至 2010 年 12 月 21 日止，变更后的累计注册资本为人民币 2,000 万元，实收资本为人民币 2,000 万元”。

深圳市博士眼镜连锁有限公司于 2010 年 12 月 23 日在深圳市市监局办理完毕该次增加注册资本的变更登记全部手续。

根据向深圳市市监局复制的公司登记档案资料，该次增加注册资本后，深圳市博士眼镜连锁有限公司的股东及股权结构如下表所列示：

单位：万元

序号	股东姓名	出资金额	占注册资本的比例
1.	ALEXANDER LIU	1,000	50%
2.	LOUISA FAN	1,000	50%
合计		2,000	100%

#### 4. 2011 年 6 月 30 日因增加注册资本至 3,000 万元所引致的股权结构变动

深圳市博士眼镜连锁有限公司股东会于 2011 年 6 月 16 日作出决议，同意公司注册资本由 2,000 万元增加至 3,000 万元，股东 ALEXANDER LIU、LOUISA FAN 各增加出资 500 万元，增资后股东 ALEXANDER LIU、LOUISA FAN 各出资人民币 1,500 万元，各占注册资本 50%。

立信大华会计师事务所有限公司深圳分所于 2011 年 6 月 21 日以立信大华（深）验字 [2011] 039 号《验资报告》审验，“截至 2011 年 6 月 21 日止，公司已收到股东 LOUISA FAN 和 ALEXANDER LIU 缴纳的新增注册资本合计人民币 1,000 万元，新增注册资本均以货币形式出资”、“截至 2011 年 6 月 21 日止，变更后的累计注册资本为人民币 3,000 万元，实收资本为人民币 3,000 万元”。

深圳市博士眼镜连锁有限公司于 2011 年 6 月 30 日在深圳市市监局办理完毕该次增加注册资本的变更登记全部手续。

根据向深圳市市监局复制的公司登记档案资料，该次增加注册资本后，深圳市博士眼镜连锁有限公司的股东及股权结构如下表所列示：

单位：万元

序号	股东姓名	出资金额	占注册资本的比例
1.	ALEXANDER LIU	1,500	50%
2.	LOUISA FAN	1,500	50%
合计		3,000	100%

#### 5. 2011 年 11 月 22 日因增加注册资本至 4,620 万元所引致的股权结构变动

深圳市博士眼镜连锁有限公司股东会于 2011 年 11 月 17 日作出决议，同意公司注册资本由 3,000 万元增加至 4,620 万元，增资后股东 ALEXANDER LIU 出资额变更为 2,356.2 万元，出资比例为 51%，股东 LOUISA FAN 出资额变更为 2,263.8 万元，出资比例为 49%。

立信大华会计师事务所有限公司深圳分所于 2011 年 11 月 18 日以立信大华（深）验字 [2011] 070 号《验资报告》审验，“截至 2011 年 11 月 17 日止，公司已收到股东 LOUISA FAN 和 ALEXANDER LIU 缴纳的新增注册资本合计人民币 16,200,000.00 元，新增注册资本均以货币形式出资”、“截至 2011 年 11 月 17 日止，变更后的累计注册资本为人民币 4,620 万元，实收资本为人民币 4,620 万元”。

深圳市博士眼镜连锁有限公司于 2011 年 11 月 22 日在深圳市市监局办理完毕该次增加注册资本的变更登记全部手续。

根据向深圳市市监局复制的公司登记档案资料，该次增加注册资本后，深圳市博士眼镜连锁有限公司的股东及股权结构如下表所列示：

单位：万元

序号	股东姓名	出资金额	占注册资本的比例
1.	LOUISA FAN	2,263.80	49%
2.	ALEXANDER LIU	2,356.20	51%
	合计	4,620.00	100%

#### 6. 2011 年 11 月 30 日因增加注册资本至 5,148 万元所引致的股东变化及股权结构变动

深圳市博士眼镜连锁有限公司股东会于 2011 年 11 月 28 日作出决议，同意公司注册资本由 4,620 万元增加至 5,148 万元，新股东江南道出资 1,885.68 万元，其中 388 万元作为公司实收资本；刘开跃出资 218.7 万元，其中 45 万元作为公司实收资本；杨秋出资 194.4 万元，其中 40 万元作为公司实收资本；刘之明出资 97.2 万元，其中 20 万元作为公司实收资本；李金出资 97.2 万元，其中 20 万元作为公司实收资本；郑庆秋出资 72.9 万元，其中 15 万元作为公司实收资本；剩余合计 2,038.08 万元计入公司资本公积。

大华会计师事务所有限公司深圳分所于 2011 年 11 月 30 日以大华（深）验字 [2011] 073 号《验资报告》审验，“截至 2011 年 11 月 29 日止，公司已收到深圳市江南道投资有限责任公司、刘开跃、杨秋、刘之明、李金、郑庆秋缴纳的新增出资合计人民币 25,660,800.00 元（大写：贰仟伍佰陆拾陆万零捌佰元整），其中实收资本为人民币 5,280,000.00 元，超出部分 20,380,800.00 元计入资本公积，各股东以货币出资合计人民币 25,660,800.00 元”、“截至 2011 年 11 月 29 日止，变更后的累计注册资本为人民币 51,480,000.00 元，实收资本为人民币 51,480,000.00 元”。

深圳市博士眼镜连锁有限公司于 2011 年 11 月 30 日在深圳市市监局办理完毕该次增加注册资本的变更登记全部手续。

根据向深圳市市监局复制的公司登记档案资料，该次增加注册资本后，深圳市博士眼镜连锁有限公司的股东及股权结构如下表所列示：

单位：万元

序号	股东姓名或名称	出资金额	占注册资本的比例
1.	ALEXANDER LIU	2,356.20	45.77%
2.	LOUISA FAN	2,263.80	43.97%
3.	江南道	388	7.54%
4.	刘开跃	45	0.87%
5.	杨秋	40	0.78%
6.	刘之明	20	0.39%
7.	李金	20	0.39%
8.	郑庆秋	15	0.29%
	合计	5,148	100%

(三)深圳市博士眼镜连锁有限公司按原账面净资产值折股整体变更为股份有限公司及其后因增加注册资本和股权转让所引致的股东变化及股权结构的变动

1. 深圳市博士眼镜连锁有限公司按原账面净资产值折股整体变更为股份有限公司时的股东及股本结构

深圳市博士眼镜连锁有限公司股东会于 2011 年 12 月 13 日作出决议，决定深圳市博士眼镜连锁有限公司按截至 2011 年 11 月 30 日经审计的原账面净资产值 85,284,785.52 元折为 5,148 万股（每股面值为 1 元，余额 33,804,785.52 元计入资本公积）整体变更为股份有限公司。

深圳市天健国众联资产评估土地房地产估价有限公司于 2011 年 12 月 13 日出具深国众联评报字（2011）第 3-062 号《评估报告》，深圳市博士眼镜连锁有限公司截至 2011 年 11 月 30 日净资产的评估值为 10,115.18 万元。

ALEXANDER LIU 等 7 名自然人及江南道作为发起人于 2011 年 12 月 13 日签订了《发起人协议书》，并制定了《深圳市博士眼镜连锁股份有限公司章程》。

深圳市博士眼镜连锁股份有限公司筹备委员会于 2011 年 12 月 13 日向各发起人发出了会议通知，于 2011 年 12 月 28 日召开了创立大会，就其时有效的《公司法》第 91 条规定的事项逐项审议并以书面记名投票方式表决作出决议，决定深圳市博士眼镜连锁有限公司按经审计的原账面净资产值折股整体变更为股份有限公司。

经大华会计师事务所有限公司于 2011 年 12 月 27 日出具大华验字 [2011] 316 号《验资报告》审验，验证截至 2011 年 11 月 30 日，发行人已根据《公司法》有关规定及公司折股方案，将公司截至 2011 年 11 月 30 日止经审计的所有者权益（净资产）人民币 85,284,785.52 元，按 1: 0.6036 的比例折合股份总额 5,148.00 万股，共计股本人民币 5,148.00 万元，大于股本部分人民币 33,804,785.52 元计入资本公积。

发行人于 2011 年 12 月 30 日在深圳市市监局办理完毕变更登记的全部手续，领取了注册号为 440301103548885 的《企业法人营业执照》。根据向深圳市市监局复制的公司登记档案资料，深圳市博士眼镜连锁有限公司按原账面净资产值折股整体变更为股份有限公司后，公司的股东及股本结构如下表所列示：

单位：万股

序号	发起人的姓名或名称	持有股份数额	占股份总数的比例
1.	ALEXANDER LIU	2,356.20	45.77%
2.	LOUISA FAN	2,263.80	43.97%
3.	江南道	388	7.54%
4.	刘开跃	45	0.87%

5.	杨秋	40	0.78%
6.	刘之明	20	0.39%
7.	李金	20	0.39%
8.	郑庆秋	15	0.29%
合计		5,148	100%

2. 发行人 2012 年 3 月 27 日因增加注册资本至 6,435 万元引致的股东变化及股权结构变动

2015 年 2 月 5 日，嘉赢九鼎、民乐九鼎、民安九鼎、豪石九鼎与发行人、江南道、ALEXANDER LIU、LOUISA FAN、刘开跃、杨秋、刘之明、李金、郑庆秋签订《苏州工业园区昆吾民乐九鼎投资中心（有限合伙）、苏州嘉赢九鼎投资中心（有限合伙）、苏州工业园区昆吾民安九鼎投资中心（有限合伙）、上海豪石九鼎股权投资基金合伙企业（有限合伙）与深圳市博士眼镜连锁股份有限公司、ALEXANDER LIU、LOUISA FAN、刘开跃、杨秋、刘之明、李金、郑庆秋之增资扩股协议》（以下简称“《增资扩股协议》”）、《苏州工业园区昆吾民乐九鼎投资中心（有限合伙）、苏州嘉赢九鼎投资中心（有限合伙）、苏州工业园区昆吾民安九鼎投资中心（有限合伙）、上海豪石九鼎股权投资基金合伙企业（有限合伙）与深圳市博士眼镜连锁股份有限公司、ALEXANDER LIU、LOUISA FAN、刘开跃、杨秋、刘之明、李金、郑庆秋之增资扩股协议和借款协议的补充协议》，豪石九鼎、民安九鼎、民乐九鼎、嘉赢九鼎与 ALEXANDER LIU、LOUISA FAN 签订《苏州工业园区昆吾民乐九鼎投资中心（有限合伙）、苏州嘉赢九鼎投资中心（有限合伙）、苏州工业园区昆吾民安九鼎投资中心（有限合伙）、上海豪石九鼎股权投资基金合伙企业（有限合伙）（出借方）与 ALEXANDER LIU、LOUISA FAN（借款方）之借款协议》（以下简称“《借款协议》”）。

北京同创九鼎投资管理股份有限公司于 2014 年 4 月 23 日公告的《公开转让说明书》披露，北京同创九鼎投资管理股份有限公司管理的基金于 2012 年投资深圳市博士眼镜连锁股份有限公司，投资金额为 10,000 万元。根据《借款协议》，“出借方对博士眼镜进行投资，投资总额为人民币壹亿元整（100,000,000.00 元）。

投资款中的人民币伍仟伍佰万元整（55,000,000.00 元）通过增资方式投资于博士眼镜，且已签署《增资扩股协议》；投资款中的人民币肆仟伍佰万元（45,000,000.00 元）以借款方式借给实际控制人 ALEXANDER LIU 和 LOUISA FAN……”、“出借方承诺，如果目标公司 2015 年 6 月 30 日之前在国内 A 股成果实现上市且未发生提前还款事由，则出借方豁免借款方在本借款协议下的清偿借款及利息的义务，作为对借款方引导目标公司成功上市的奖励”。

深圳市博士眼镜连锁股份有限公司于 2012 年 3 月 9 日召开 2012 年第一次临时股东大会并作出决议，同意公司注册资本由 5,148 万元增加至 6,435 万元，其中豪石九鼎以 2,200 万元的价格认购新增股份 386.11 万股、民安九鼎以 1,320 万元的价格认购新增股份 231.66 万股、民乐九鼎以 1,430 万元的价格认购新增股份 250.96 万股、嘉赢九鼎以 550 万元的价格认购新增股份 96.52 万股、华青投资以 1,000 万元的价格认购新增股份 175.50 万股、陶润投资以 835 万元的价格认购新增股份 146.25 万股，公司本次以超过股票票面金额的发行价格发行股份所得的溢价款 6,048 万元计入资本公积。

经大华会计师事务所有限公司于 2012 年 3 月 17 日出具的大华验字第[2012]021 号《验资报告》审验，确认“截至 2012 年 3 月 16 日止，公司已收到杭州华青投资有限公司、深圳市陶润股权投资基金合伙企业（有限合伙）、上海豪石九鼎股权投资基金合伙企业（有限合伙）、苏州工业园区昆吾民乐九鼎投资中心（有限合伙）、苏州工业园区昆吾民安九鼎投资中心（有限合伙）、苏州嘉赢九鼎投资中心（有限合伙）缴纳的新增注册资本（股本）合计人民币 12,870,000.00 元（大写：壹仟贰佰捌拾柒万元整），各股东以货币出资合计人民币 12,870,000.00 元”、“截至 2012 年 3 月 16 日止，变更后的累计注册资本人民币 64,350,000.00 元，股本 64,350,000.00 元”。

深圳市博士眼镜连锁股份有限公司于 2012 年 3 月 27 日在深圳市市监局办理完毕本次增加注册资本的全部变更登记手续。

根据向深圳市市监局复制的公司登记档案资料，该次增资后，深圳市博士眼镜连锁股份有限公司的股东及股权结构如下表所列示：

单位：万股

序号	发起人的姓名或名称	持有股份数额	占股份总数的比例
1.	ALEXANDER LIU	2,356.20	36.62%
2.	LOUISA FAN	2,263.80	35.18%
3.	江南道	388.00	6.03%
4.	刘开跃	45.00	0.70%
5.	杨秋	40.00	0.62%
6.	刘之明	20.00	0.31%
7.	李金	20.00	0.31%
8.	郑庆秋	15.00	0.23%
9.	豪石九鼎	386.11	6.00%
10.	民安九鼎	231.66	3.60%
11.	民乐九鼎	250.96	3.90%
12.	嘉赢九鼎	96.52	1.50%
13.	华青投资	175.50	2.73%
14.	陶润投资	146.25	2.27%
	合计	6,435	100%

### 3. 发行人 2013 年 8 月 16 日因股权转让引致的股东变化及股权结构变动

博士眼镜连锁股份有限公司股东大会于 2013 年 7 月 12 日作出决议，同意股东李金将其持有的公司具有表决权的股份 20 万股（占该公司股份总数的 0.31%）转让给股东 LOUISA FAN 并修订公司章程。

李金与 LOUISA FAN 签订《股权转让协议书》，李金将其持有的具有表决权的股份 20 万股（占该公司股份总数的 0.31%）以 97.2 万元的价款转让给 LOUISA FAN。

博士眼镜连锁股份有限公司于2013年8月16日在深圳市市监局办理完毕本次股权转让的全部变更登记手续。

根据向深圳市市监局复制的公司登记档案资料，该次股权转让后，博士眼镜连锁股份有限公司的股东及股权结构如下表所列示：

单位：万股

序号	发起人的姓名或名称	持有股份数额	占股份总数的比例
1.	ALEXANDER LIU	2,356.20	36.62%
2.	LOUISA FAN	2,283.80	35.49%
3.	江南道	388.00	6.03%
4.	刘开跃	45.00	0.70%
5.	杨秋	40.00	0.62%
6.	刘之明	20.00	0.31%
7.	郑庆秋	15.00	0.23%
8.	豪石九鼎	386.11	6.00%
9.	民安九鼎	231.66	3.60%
10.	民乐九鼎	250.96	3.90%
11.	嘉赢九鼎	96.52	1.50%
12.	华青投资	175.50	2.73%
13.	陶润投资	146.25	2.27%
	合计	6,435	100%

#### 4. 发行人2015年5月11日因股权转让引致的股东变化及股权结构变动

嘉赢九鼎、民乐九鼎、民安九鼎于2014年7月以发行人、江南道、ALEXANDER LIU、LOUISA FAN、刘开跃、杨秋、刘之明、李金、郑庆秋为被告分别向苏州市中级人民法院提起民事诉讼，请求判令上述九被告支付2013年

业绩补偿款本金及利息；豪石九鼎于2015年1月以发行人、江南道、ALEXANDER LIU、LOUISA FAN、刘开跃、杨秋、刘之明、李金、郑庆秋为被告向上海市第二中级人民法院提起民事诉讼，请求判令上述九被告支付2013年业绩补偿款本金及利息。上述民事诉讼案件经调解，各方当事人已达成协议并形成（2014）苏中商外初字第0052号《民事调解书》、（2014）苏中商外初字第0053号《民事调解书》、（2014）苏中商外初字第00211号《民事调解书》、（2015）沪二中民四（商）初字第6号《民事调解书》（以下合称“《民事调解书》”）。根据《民事调解书》，“ALEXANDER LIU和LOUISA FAN向嘉赢九鼎转让0.2%（即12.87万股）的股权、向民乐九鼎转让0.52%（即33.462万股）的股权、向民安九鼎转让0.48%（即30.888万股）的股权”；“ALEXANDER LIU和LOUISA FAN应于调解书送达之日起两个月内完成向原告豪石九鼎转让其所持有的发行人0.8%股权即51.48万股的股权变更登记”（详见本律师工作报告第二十章“诉讼、仲裁或行政处罚”）。

LOUISA FAN与豪石九鼎、民安九鼎、民乐九鼎、嘉赢九鼎于2015年5月11日签订《股份转让协议书》，LOUISA FAN将其持有的具有表决权的股份128.70万股（占公司股份总数的2%）合计以980万元的价格转让给豪石九鼎、民安九鼎、民乐九鼎、嘉赢九鼎，豪石九鼎、民安九鼎、民乐九鼎、嘉赢九鼎分别获得的股权比例为0.80%、0.48%、0.52%、0.20%。LOUISA FAN与豪石九鼎、民安九鼎、民乐九鼎、嘉赢九鼎于2015年5月11日在深圳联合产权交易所完成上述股权权益交割。

根据深圳联合产权交易所2015年5月11日出具的《非上市股份有限公司股东名册》，该次股权转让完成后，发行人的股东及股权结构如下表所列示：

单位：万股

序号	发起人的姓名或名称	持有股份数额	占股份总数的比例
1.	ALEXANDER LIU	2,356.20	36.62%
2.	LOUISA FAN	2,155.10	33.49%
3.	江南道	388.00	6.03%
4.	刘开跃	45.00	0.70%

5.	杨秋	40.00	0.62%
6.	刘之明	20.00	0.31%
7.	郑庆秋	15.00	0.23%
8.	豪石九鼎	437.59	6.80%
9.	民安九鼎	262.55	4.08%
10.	民乐九鼎	284.42	4.42%
11.	嘉赢九鼎	109.39	1.70%
12.	华青投资	175.50	2.73%
13.	陶润投资	146.25	2.27%
合计		6,435	100%

#### 5. 发行人 2015 年 5 月 29 日因股权转让引致的股东变化及股权结构变动

LOUISA FAN 与华盖成都、华盖温州于 2015 年 5 月 26 日签订《股份转让协议书》，LOUISA FAN 将其持有的具有表决权的股份 128.70 万股（占公司股份总数的 2%）合计以 1,600 万元的价格转让给华盖成都、华盖温州，其中华盖成都、华盖温州各受让 64.35 万股。LOUISA FAN 与华盖成都、华盖温州于 2015 年 5 月 29 日在深圳联合产权交易所完成上述股权权益交割。

LOUISA FAN 与盛坤聚腾于 2015 年 5 月 26 日签订《股份转让协议书》，LOUISA FAN 将其持有的具有表决权的股份 64.35 万股（占公司股份总数的 1%）合计以 800 万元的价格转让给盛坤聚腾。LOUISA FAN 与盛坤聚腾于 2015 年 5 月 29 日在深圳联合产权交易所完成上述股权权益交割。

根据深圳联合产权交易所 2015 年 5 月 29 日出具的《非上市股份有限公司股东名册》，该等股权转让完成后，发行人的股东及股权结构如下表所列示：

单位：万股

序号	发起人的姓名或名称	持有股份数额	占股份总数的比例
----	-----------	--------	----------

1.	ALEXANDER LIU	2,356.20	36.62%
2.	LOUISA FAN	1,962.05	30.49%
3.	江南道	388.00	6.03%
4.	刘开跃	45.00	0.70%
5.	杨秋	40.00	0.62%
6.	刘之明	20.00	0.31%
7.	郑庆秋	15.00	0.23%
8.	豪石九鼎	437.59	6.80%
9.	民安九鼎	262.55	4.08%
10.	民乐九鼎	284.42	4.42%
11.	嘉赢九鼎	109.39	1.70%
12.	华青投资	175.50	2.73%
13.	陶润投资	146.25	2.27%
14.	华盖成都	64.35	1%
15.	华盖温州	64.35	1%
16.	盛坤聚腾	64.35	1%
	合计	6,435	100%

二、根据向深圳市市监局复制的公司登记档案资料、发行人的股东名册、发行人及其股东出具的《声明、承诺与保证》，并经本所律师核查，截至本律师工作报告出具之日，股东所持股份不存在质押及其他权利限制的情形。

## 第八章 发行人的业务

一、经本所律师核查，发行人的经营范围和经营方式符合有关法律、法规和规范性文件的规定。

根据深圳市市监局核发的注册号为 440301103548885 的《企业法人营业执照》的记载，发行人经核准的经营范围包括“眼镜的购销及其它国内贸易（不含专营、专控、专卖商品）；验光配镜（取得相关资质证书后方可经营）；货物及技术进出口（法律、行政法规、国务院决定禁止的项目除外，限制的项目须取得许可后方可经营）；企业管理咨询、经济信息咨询、投资咨询（不含证券、保险、基金、金融业务、人才中介服务及其它限制项目）；企业形象策划”。

根据发行人提供的相关证书并经本所律师核查，发行人及其子公司和分公司现持有的《医疗器械经营企业许可证》如下表所列示：

序号	企业名称	证号	经营范围	许可期限	发证机关
1	博士眼镜连锁股份有限公司	粤 SZ10464 (门店-12-福-2)	III 类 6822 医用光学器具、仪器及内窥镜设备（仅限软性角膜接触镜及护理液）	2012.10.19-2017.10.18	广东省食品药品监督管理局
2	博士眼镜连锁股份有限公司 福田区东海广场店	粤 SZ10510 (门店-13-福-2)	III 类 6822 医用光学器具、仪器及内窥镜设备（仅限软性角膜接触镜及护理液）	2013.04.23-2018.04.22	广东省食品药品监督管理局
3	博士眼镜连锁股份有限公司 福田区景田北店	粤 SZ10512 (门店-13-福-2)	III 类 6822 医用光学器具、仪器及内窥镜设备（仅限软性角膜接触镜及护理液）	2013.04.23-2018.04.22	广东省食品药品监督管理局
4	博士眼镜连锁股份有限公司 福田区下梅林店	粤 SZ10509 (门店-13-福-2)	III 类 6822 医用光学器具、仪器及内窥镜设备（仅限软性角膜接触镜及护理液）	2013.04.23-2018.04.22	广东省食品药品监督管理局

5	博士眼镜连锁股份有限公司 福田区园岭店	粤 SZ10500 (门店-13- 福-2)	III 类 6822 医用光学器 具、仪器及内窥镜设备 (仅限软性角膜接触镜 及护理液)	2013.03.16-2018.03.15	广东省食 品药品监 督管理局
6	博士眼镜连锁股份有限公司 福田区东方欣悦店	粤 SZ10516 (门店-13- 福-2)	III 类 6822 医用光学器 具、仪器及内窥镜设备 (仅限软性角膜接触镜 及护理液)	2013.06.23-2018.06.22	深圳市药 品监督管 理局
7	博士眼镜连锁股份有限公司 福田区山姆店	粤 SZ10410 (门店-12- 福-2)	III 类 6822 医用光学器 具、仪器及内窥镜设备 (仅限软性角膜接触镜 及护理液)	2012.06.25-2017.06.24	深圳市药 品监督管 理局
8	博士眼镜连锁股份有限公司 福田区五洲星苑店	粤 SZ10184 (门店-11- 福-2)	III 类 6822 医用光学器 具、仪器及内窥镜设备 (仅限软性角膜接触镜 及护理液)	2011.05.13-2016.05.12	深圳市药 品监督管 理局
9	博士眼镜连锁股份有限公司 福田区核电大厦店	粤 SZ10461 (门店-12- 福-2)	III 类 6822 医用光学器 具、仪器及内窥镜设备 (仅限软性角膜接触镜 及护理液)	2012.11.14-2017.11.13	深圳市药 品监督管 理局
10	博士眼镜连锁股份有限公司 福田区爱华店	粤 SZ10427 (门店-12- 福-2)	III 类 6822 医用光学器 具、仪器及内窥镜设备 (仅限软性角膜接触镜 及护理液)	2012.07.20-2017.07.19	深圳市药 品监督管 理局
11	博士眼镜连锁股份有限公司 福田区八卦二路店	粤 SZ10463 (门店-12- 福-2)	III 类 6822 医用光学器 具、仪器及内窥镜设备 (仅限软性角膜接触镜 及护理液)	2012.10.19-2017.10.18	深圳市药 品监督管 理局
12	博士眼镜连锁股份有限公司 福田区香梅顺电分店	粤 SZ10550 (门店-13- 福-2)	III 类 6822 医用光学器 具、仪器及内窥镜设备 (隐形眼镜护理液、软性 角膜接触镜及护理液)	2013.11.26-2018.11.25	深圳市药 品监督管 理局

13	博士眼镜连锁股份有限公司 福田区华强北顺电分店	粤 SZ10552 (门店-13-福-2)	III 类 6822 医用光学器具、仪器及内窥镜设备 (隐形眼镜护理液、软性角膜接触镜及护理液)	2013.11.26-2018.11.25	深圳市药品监督管理局
14	博士眼镜连锁股份有限公司 福田区购物精品店	粤 SZ10469 (门店-12-福-2)	III 类 6822 医用光学器具、仪器及内窥镜设备 (隐形眼镜及其护理液除外)	2012.11.16-2017.11.15	深圳市市场和质量监督管理委员会
15	博士眼镜连锁股份有限公司 福田区荔园分店	粤 SZ10429 (门店-12-福-2)	III 类 6822 医用光学器具、仪器及内窥镜设备 (仅限软性角膜接触镜及护理液)	2012.07.20-2017.07.19	深圳市药品监督管理局
16	博士眼镜连锁股份有限公司 罗湖区都市名园分店	粤 SZ10503 (门店-13-罗-2)	III 类 6822 医用光学器具、仪器及内窥镜设备 (仅限软性角膜接触镜及护理液)	2013.03.16-2018.03.15	广东省食品药品监督管理局
17	博士眼镜连锁股份有限公司 罗湖区金光华店	粤 SZ10432 (门店-12-罗-2)	III 类 6822 医用光学器具、仪器及内窥镜设备 (仅限软性角膜接触镜及护理液)	2012.07.27-2017.07.26	深圳市药品监督管理局
18	博士眼镜连锁股份有限公司 罗湖区喜荟城店	粤 SZ10189 (门店-11-罗-2)	III 类 6822 医用光学器具、仪器及内窥镜设备 (仅限软性、硬性角膜接触镜及护理液)	2011.05.13-2016.05.12	深圳市药品监督管理局
19	博士眼镜连锁股份有限公司 罗湖区京基金融中心店	粤 SZ10188 (门店-11-罗-2)	III 类 6822 医用光学器具、仪器及内窥镜设备 (仅限软性角膜接触镜及护理液)	2011.05.28-2016.05.27	深圳市药品监督管理局
20	博士眼镜连锁股份有限公司 罗湖区莲塘店	粤 SZ0630 (门店-罗-2-07)	III 类 6822 医用光学器具、仪器及内窥镜设备 (仅限软性角膜接触镜及护理液)	2012.11.14-2017.11.13	深圳市药品监督管理局

21	博士眼镜连锁股份有限公司 罗湖区中心分店	粤 SZ10428 (门店-12- 罗-2)	III 类 6822 医用光学器具、仪器及内窥镜设备 (仅限软性角膜接触镜及护理液)	2012.07.20-2017.07.19	深圳市药品监督管理局
22	博士眼镜连锁股份有限公司 罗湖区洪湖花园分店	粤 SZ10185 (门店-11- 罗-2)	III 类 6822 医用光学器具、仪器及内窥镜设备 (仅限软性角膜接触镜及护理液)	2011.05.28-2016.05.27	深圳市药品监督管理局
23	博士眼镜连锁股份有限公司 罗湖区万象店	粤 SZ10468 (门店-12- 罗-2)	III 类 6822 医用光学器具、仪器及内窥镜设备 (仅限软性角膜接触镜及护理液)	2012.11.16-2017.11.15	深圳市药品监督管理局
24	博士眼镜连锁股份有限公司 南山区太古广场店	粤 SZ10490 (门店-13- 南-2)	III 类 6822 医用光学器具、仪器及内窥镜设备 (软性角膜接触镜及护理液)	2013.01.11-2018.01.10	深圳市药品监督管理局
25	博士眼镜连锁股份有限公司 南山区创业分店	粤 SZ10501 (门店-13- 南-2)	III 类 6822 医用光学器具、仪器及内窥镜设备 (仅限软性角膜接触镜及护理液)	2013.03.16-2018.03.15	广东省食品药品监督管理局
26	博士眼镜连锁股份有限公司 南山区花园城分店	粤 SZ0636 (门店-南 -2-07)	III 类 6822 医用光学器具、仪器及内窥镜设备 (仅限软性角膜接触镜及护理液)	2012.11.14-2017.11.13	深圳市药品监督管理局
27	博士眼镜连锁股份有限公司 南山区蛇口沃尔玛店	粤 SZ10411 (门店-12- 南-2)	III 类 6822 医用光学器具、仪器及内窥镜设备 (仅限软性角膜接触镜及护理液)	2012.06.25-2017.06.24	深圳市药品监督管理局
28	博士眼镜连锁股份有限公司 南山区华侨城沃尔玛店	粤 SZ10190 (门店-11- 南-2)	III 类 6822 医用光学器具、仪器及内窥镜设备 (仅限软性角膜接触镜及护理液)	2011.05.13-2016.05.12	深圳市药品监督管理局

29	博士眼镜连锁股份有限公司 南山区天利苏宁店	粤 SZ10259 (门店-11-南-2)	III 类 6822 医用光学器具、仪器及内窥镜设备 (仅限软性角膜接触镜及护理液)	2011.07.06-2016.07.05	深圳市药品监督管理局
30	博士眼镜连锁股份有限公司 宝安区创业苏宁店	粤 SZ21174 (门店-14-宝-1)	III 类: 6822 医用光学器具、仪器及内窥镜设备 (软性角膜接触镜及护理液)	2014.07.15-2019.07.04	深圳市药品监督管理局
31	博士眼镜连锁股份有限公司 龙岗区坂田嘉御豪园天虹店	粤 SZ31189 (门店-14-龙-1)	III 类: 6822 医用光学器具、仪器及内窥镜设备 (仅限软性角膜接触镜及护理液)	2014.08.11-2019.08.10	深圳市药品监督管理局
32	博士眼镜连锁股份有限公司 龙岗区布吉天虹店	粤 SZ31196 (门店-14-龙-1)	III 类: 6822 医用光学器具、仪器及内窥镜设备 (软性角膜接触镜及护理液)	2014.09.09-2019.09.08	深圳市药品监督管理局
33	博士眼镜连锁股份有限公司 无锡云林分公司	苏 022600110	III 类医疗器械: 6822 角膜接触镜(软性)及护理液(零售)	2014.09.11-2019.09.10	无锡市食品药品监督管理局
34	博士眼镜连锁股份有限公司 龙岗区松柏天虹店	粤 SZ31197 (门店-14-龙-1)	III 类: 6822 医用光学器具、仪器及内窥镜设备 (软性角膜接触镜及护理液)	2014.09.11-2019.09.10	深圳市药品监督管理局
35	博士眼镜连锁股份有限公司 盐田区壹海城店	粤 SZ11200 (门店-14-盐-1)	III 类: 6822 医用光学器具、仪器及内窥镜设备 (软性角膜接触镜及护理液)	2014.09.19-2019.09.18	深圳市药品监督管理局
36	博士眼镜连锁股份有限公司 南山区大新前海分店	粤 SZ10175 (门店-11-南-2)	III 类 6822 医用光学器具、仪器及内窥镜设备 (仅限软性角膜接触镜及护理液)	2011.04.29-2016.04.28	深圳市药品监督管理局
37	博士眼镜连锁股份有限公司	粤 SZ0637	III 类 6822 医用光学器具、仪器及内窥镜设备 (仅限软性角膜接触镜及护理液)	2012.11.14-2017.11.13	深圳市药品监督管理局

	南山区滨海之窗分店	(门店-南-2-07)	具、仪器及内窥镜设备 (仅限软性角膜接触镜及护理液)		品监督管理局
38	博士眼镜连锁股份有限公司 南山区招商路分店	粤 SZ0628 (门店-南-2-07)	III 类 6822 医用光学器具、仪器及内窥镜设备 (仅限软性角膜接触镜及护理液)	2012.11.14-2017.11.13	深圳市药品监督管理局
39	博士眼镜连锁股份有限公司 南山区玫瑰园店	粤 SZ0635 (门店-南-2-07)	III 类 6822 医用光学器具、仪器及内窥镜设备 (仅限软性角膜接触镜及护理液)	2012.11.14-2017.11.13	深圳市药品监督管理局
40	博士眼镜连锁股份有限公司 宝安区新安花园店	粤 SZ20027 (门店-11-宝-2)	三类:(6822) 医用光学器具、仪器及内窥镜设备 (仅限:软性角膜接触镜及护理液)	2011.07.26-2016.07.25	广东省食品药品监督管理局
41	博士眼镜连锁股份有限公司 宝安区松岗佳华店	粤 SZ20039 (门店-11-宝-2)	三类:(6822) 医用光学器具、仪器及内窥镜设备 (仅限:软性角膜接触镜及护理液)	2011.09.05-2016.09.04	广东省食品药品监督管理局
42	博士眼镜连锁股份有限公司 宝安区金港华庭店	粤 SZ20015 (门店-11-宝-2)	三类:(6822) 医用光学器具、仪器及内窥镜设备 (仅限:软性角膜接触镜及护理液)	2011.06.02-2016.06.01	广东省食品药品监督管理局
43	博士眼镜连锁股份有限公司 宝安区金碧世家店	粤 SZ20024 (门店-11-宝-2)	三类:(6822) 医用光学器具、仪器及内窥镜设备 (仅限:软性角膜接触镜及护理液)	2011.07.25-2016.07.24	广东省食品药品监督管理局
44	博士眼镜连锁股份有限公司 宝安区龙华大润发店	粤 SZ20034 (门店-11-宝-2)	三类:(6822) 医用光学器具、仪器及内窥镜设备 (仅限:软性角膜接触镜及护理液)	2011.08.03-2016.08.02	广东省食品药品监督管理局
45	博士眼镜连锁股份有限公司	粤 SZ20032	三类:(6822) 医用光学	2011.08.03-2016.08.02	广东省食

	宝安区龙华佳华店	(门店-11-宝-2)	器具、仪器及内窥镜设备 (仅限:软性角膜接触镜及护理液)		品药品监督管理局
46	博士眼镜连锁股份有限公司 宝安区龙华花园街店	粤 SZ20038 (门店-12-宝-2)	三类:(6822)医用光学器具、仪器及内窥镜设备 (仅限软性角膜接触镜及护理液)	2012.08.13-2017.08.12	广东省食品药品监督管理局
47	博士眼镜连锁股份有限公司 宝安区石岩宏发店	粤 SZ20037 (门店-11-宝-2)	三类:(6822)医用光学器具、仪器及内窥镜设备 (仅限:软性角膜接触镜及护理液)	2011.08.21-2016.08.20	广东省食品药品监督管理局
48	博士眼镜连锁股份有限公司 宝安区龙华苹果园店	粤 SZ20033 (门店-11-宝-2)	三类:(6822)医用光学器具、仪器及内窥镜设备 (仅限:软性角膜接触镜及护理液)	2011.08.03-2016.08.02	广东省食品药品监督管理局
49	博士眼镜连锁股份有限公司 宝安区西乡沃尔玛店	粤 SZ20013 (门店-11-宝-2)	三类:(6822)医用光学器具、仪器及内窥镜设备 (仅限:软性角膜接触镜及护理液)	2011.05.31-2016.05.30	广东省食品药品监督管理局
50	博士眼镜连锁股份有限公司 宝安区潜龙分店	粤 SZ20031 (门店-11-宝-2)	三类:(6822)医用光学器具、仪器及内窥镜设备 (仅限:软性角膜接触镜及护理液)	2011.08.03-2016.08.02	广东省食品药品监督管理局
51	博士眼镜连锁股份有限公司 宝安区水榭春天店	粤 SZ20044 (门店-12-华-2)	三类:(6822)医用光学器具、仪器及内窥镜设备 (仅限:软性角膜接触镜及护理液)	2012.10.31-2017.10.30	广东省食品药品监督管理局
52	博士眼镜连锁股份有限公司 宝安区前进沃尔玛店	粤 SZ20046 (门店-10-宝-2)	三类:(6822)医用光学器具、仪器及内窥镜设备 (仅限:软性角膜接触镜及护理液)	2010.08.02-2015.08.01	广东省食品药品监督管理局
53	博士眼镜连锁股份有限公司	粤 SZ20028	三类:(6822)医用光学	2011.07.26-2016.07.25	广东省食

	宝安区君逸世家店	(门店-11-宝-2)	器具、仪器及内窥镜设备 (仅限:软性角膜接触镜及护理液)		品药品监督管理局
54	博士眼镜连锁股份有限公司 宝安区香缤广场店	粤 SZ20026 (门店-11-宝-2)	三类:(6822)医用光学器具、仪器及内窥镜设备 (仅限:软性角膜接触镜及护理液)	2011.07.26-2016.07.25	广东省食品药品监督管理局
55	博士眼镜连锁股份有限公司 宝安区易达店	粤 SZ20029 (门店-11-宝-2)	三类:(6822)医用光学器具、仪器及内窥镜设备 (仅限:软性角膜接触镜及护理液)	2011.07.26-2016.07.25	广东省食品药品监督管理局
56	博士眼镜连锁股份有限公司 宝安区建安路店	粤 SZ20025 (门店-11-宝-2)	三类:医用光学器具(6822)、仪器及内窥镜设备(仅限:角膜接触镜及护理液、护理品)	2011.07.26-2016.07.25	广东省食品药品监督管理局
57	博士眼镜连锁股份有限公司 龙岗区黄阁南路店	粤 SZ300100 (门店-12-龙-2)	三类医用光学器具、仪器及内窥镜设备(仅限软性角膜接触镜及护理液)	2013.05.23-2017.09.18	深圳市药品监督管理局
58	博士眼镜连锁股份有限公司 龙岗区万科城店	粤 SZ30095 (门店-12-龙-2)	三类:医用光学器具、仪器及内窥镜设备(仅限软性角膜接触镜及护理液)	2013.05.29-2017.07.29	深圳市药品监督管理局
59	博士眼镜连锁股份有限公司 龙岗区布吉沃尔玛店	粤 SZ11242 (门店15-龙-1)	III类:6822 医用光学器具、仪器及内窥镜设备(软性角膜接触镜及护理液)	2015.04.10-2020.04.09	深圳市市场和质量监督管理委员会
60	博士眼镜连锁股份有限公司 福田区怡景中心时尚店	粤 SZ11140 (门店14-福-1)	III类:6822 医用光学器具、仪器及内窥镜设备(软性角膜接触镜及护理液)	2014.05.23-2019.05.22	深圳市药品监督管理局
61	博士眼镜连锁股份有限公司 福田区中航世纪汇时尚店	粤 SZ11230 (门店15-福-1)	III类:6822 医用光学器具、仪器及内窥镜设备(软性角膜接触镜及护	2015.01.19-2020.01.18	深圳市市场和质量监督管理委员会

			理液)		委员会
62	博士眼镜连锁股份有限公司 龙岗区东方瑞景店	粤 SZ30094 (门店-12- 龙-2)	三类: 医用光学器具、仪器及内窥镜设备(仅限软性角膜接触镜及护理液)	2013.05.23-2017.07.17	深圳市药品监督管理局
63	博士眼镜连锁股份有限公司 龙岗区摩尔城店	粤 SZ30070 (门店-11- 龙-2)	三类医用光学器具、仪器及内窥镜设备(仅限角膜接触镜及护理液、护理品)	2013.05.23-2016.06.12	深圳市药品监督管理局
64	博士眼镜连锁股份有限公司 龙岗区坂田湾畔店	粤 SZ30071 (门店-11- 龙-2)	三类: 医用光学器具、仪器及内窥镜设备(仅限角膜接触镜及护理液、护理品)	2013.05.29-2016.06.21	深圳市药品监督管理局
65	博士眼镜连锁股份有限公司 龙岗区锦绣东方花园	粤 SZ11240 (门店-15--2)	III 类: 6822 医用光学器具、仪器及内窥镜设备(软性角膜接触镜及护理液)	2015.04.01-2020.03.31	深圳市市场和质量监督管理委员会
66	博士眼镜连锁股份有限公司 龙岗区布吉中心花园店	粤 SZ30027 (门店-09- 龙-2)	三类: 医用光学器具、仪器及内窥镜设备(仅限软性、硬性角膜接触镜及护理液)	2013.09.23-2018.09.22	深圳市药品监督管理局
67	博士眼镜连锁股份有限公司 盐田区深盐路分店	粤 SZ10186 (门店-11- 盐-2)	III 类 6822 医用光学器具、仪器及内窥镜设备(仅限软性角膜接触镜及护理液)	2011.05.25-2016.05.24	深圳市药品监督管理局
68	博士眼镜连锁股份有限公司 盐田区碧海蓝天店	粤 SZ10532 (门店-盐-13-2)	III 类 6822 医用光学器具、仪器及内窥镜设备(仅限软性角膜接触镜及护理液)	2013.08.05-2018.08.04	深圳市药品监督管理局
69	博士眼镜连锁股份有限公司 福田区中信地铁二店	粤 SZ10537 (门店-13- 福-2)	III 类 6822 医用光学器具、仪器及内窥镜设备(仅限软性角膜接触镜及护理液)	2013.10.11-2018.10.10	深圳市药品监督管理局

70	博士眼镜连锁股份有限公司 福田区东海坊店	粤 SZ0730 (门店-福-2-08)	III 类 6822 医用光学器具、仪器及内窥镜设备 (仅限软性角膜接触镜及护理液)	2013.08.05-2018.08.04	深圳市药品监督管理局
71	博士眼镜连锁股份有限公司 福田区金润店	粤 SZ0735 (门店-福-2-08)	III 类 6822 医用光学器具、仪器及内窥镜设备 (仅限软性角膜接触镜及护理液)	2013.08.05-2018.08.04	深圳市药品监督管理局
72	博士眼镜连锁股份有限公司 福田区福民沃尔玛店	粤 SZ10031 (门店-09-福-2)	III 类 6822 医用光学器具、仪器及内窥镜设备 (仅限软性角膜接触镜及护理液)	2013.08.05-2018.08.04	深圳市药品监督管理局
73	博士眼镜连锁股份有限公司 福田区燕南沃尔玛店	粤 SZ10030 (门店-09-福-2)	III 类 6822 医用光学器具、仪器及内窥镜设备 (仅限软性角膜接触镜及护理液)	2013.08.05-2018.08.04	深圳市药品监督管理局
74	博士眼镜连锁股份有限公司 福田区凯旋店	粤 SZ0737 (门店-福-2-08)	III 类 6822 医用光学器具、仪器及内窥镜设备 (仅限软性角膜接触镜及护理液)	2013.08.05-2018.08.04	深圳市药品监督管理局
75	博士眼镜连锁股份有限公司 福田区梅华苑店	粤 SZ10029 (门店-09-福-2)	III 类 6822 医用光学器具、仪器及内窥镜设备 (仅限软性角膜接触镜及护理液)	2013.08.05-2018.08.04	深圳市药品监督管理局
76	博士眼镜连锁股份有限公司 福田区百花园店	粤 SZ0724 (门店-福-2-08)	III 类 6822 医用光学器具、仪器及内窥镜设备 (仅限软性角膜接触镜及护理液)	2013.08.05-2018.08.04	深圳市药品监督管理局
77	博士眼镜连锁股份有限公司 福田区通心岭分公司	粤 SZ10539 (门店-13-福-2)	III 类 6822 医用光学器具、仪器及内窥镜设备 (仅限软性角膜接触镜及护理液)	2013.10.15-2018.10.14	深圳市药品监督管理局

78	博士眼镜连锁股份有限公司 福田区侨香路深国投广场分店	粤 SZ11142 (门店-14-福-1)	III 类: 6822 医用光学器具、仪器及内窥镜设备 (仅限软性角膜接触镜及护理液)	2014.05.26-2019.05.29	深圳市药品监督管理局
79	博士眼镜连锁股份有限公司 福田区怡景中心城店	粤 SZ11095 (门店-14-福-2)	III 类: 6822 医用光学器具、仪器及内窥镜设备 (软性角膜接触镜及护理液)	2014.01.02-2019.01.01	深圳市药品监督管理局
80	博士眼镜连锁股份有限公司 福田区眼科店	粤 SZ11177 (门店-14-福-1)	III 类: 6822 医用光学器具、仪器及内窥镜设备 (软性角膜接触镜及护理液)	2014.07.16-2019.07.15	深圳市药品监督管理局
81	博士眼镜连锁股份有限公司 南山区华侨城中旅广场店	粤 SZ11137 (门店-14-南-1)	III 类: 6822 医用光学器具、仪器及内窥镜设备: 软性角膜接触镜及护理液)	2014.05.22-2019.05.21	深圳市药品监督管理局
82	博士眼镜连锁股份有限公司 龙岗区布吉南岭人人购物广场店	粤 SZ31153 (门店-14-龙-1)	III 类: 6822 医用光学器具、仪器及内窥镜设备 (仅限软性角膜接触镜及护理液)	2014.06.16-2019.06.15	深圳市药品监督管理局
83	博士眼镜连锁股份有限公司 福田区中旅店	粤 SZ0752 (门店-福-2-08)	III 类 6822 医用光学器具、仪器及内窥镜设备 (仅限软性角膜接触镜及护理液)	2013.10.15-2018.10.14	深圳市药品监督管理局
84	博士眼镜连锁股份有限公司 罗湖区天地大厦店	粤 SZ0745 (门店-罗-2-08)	III 类 6822 医用光学器具、仪器及内窥镜设备 (仅限软性角膜接触镜及护理液)	2013.10.14-2018.10.13	深圳市药品监督管理局
85	博士眼镜连锁股份有限公司 南山区香榭峰景店	粤 SZ0743 (门店-南-2-08)	III 类 6822 医用光学器具、仪器及内窥镜设备 (仅限软性角膜接触镜及护理液)	2013.08.05-2018.08.04	深圳市药品监督管理局

86	博士眼镜连锁股份有限公司 南山区桃苑分店	粤 SZ0744 (门店-南-2-08)	III 类 6822 医用光学器具、仪器及内窥镜设备 (仅限软性角膜接触镜及护理液)	2013.08.05-2018.08.04	深圳市药品监督管理局
87	博士眼镜连锁股份有限公司 南山区御景东方花园店	粤 SZ10034 (门店-09-南-2)	III 类 6822 医用光学器具、仪器及内窥镜设备 (仅限软性角膜接触镜及护理液)	2013.08.05-2018.08.04	深圳市药品监督管理局
88	博士眼镜连锁股份有限公司 南山区华侨城百佳店	粤 SZ10536 (门店-13-南-2)	III 类 6822 医用光学器具、仪器及内窥镜设备 (仅限软性角膜接触镜及护理液)	2013.10.11-2018.10.10	深圳市药品监督管理局
89	博士眼镜连锁股份有限公司 南山区南国丽城店	粤 SZ0747 (门店-南-2-08)	III 类 6822 医用光学器具、仪器及内窥镜设备 (仅限软性角膜接触镜及护理液)	2013.10.11-2018.10.10	深圳市药品监督管理局
90	博士眼镜连锁股份有限公司 南山区青春家园店	粤 SZ0739 (门店-南-2-08)	III 类 6822 医用光学器具、仪器及内窥镜设备 (仅限软性角膜接触镜及护理液)	2013.10.11-2018.10.10	深圳市药品监督管理局
91	博士眼镜连锁股份有限公司 南山区金宝分店	粤 SZ10027 (门店-09-南-2)	III 类 6822 医用光学器具、仪器及内窥镜设备 (仅限软性角膜接触镜及护理液)	2013.10.11-2018.10.10	深圳市药品监督管理局
92	博士眼镜连锁股份有限公司 南山区蛇口南水步行街分店	粤 SZ10538 (门店-13-南-2)	III 类 6822 医用光学器具、仪器及内窥镜设备 (仅限软性角膜接触镜及护理液)	2013.10.11-2018.10.10	深圳市药品监督管理局
93	博士眼镜连锁股份有限公司 宝安区建安缤纷城店	粤 SZ20011 (门店-13-宝-2)	三类:(6822) 医用光学器具、仪器及内窥镜设备 (仅限软性角膜接触镜及护理液)	2013.08.13-2018.08.12	深圳市药品监督管理局

94	博士眼镜连锁股份有限公司 宝安区松岗吉祥大道店	粤 SZ20012 (门店-13- 宝-2)	三类：(6822) 医用光学器具、仪器及内窥镜设备（仅限软性角膜接触镜及护理液）	2013.08.22-2018.08.21	深圳市药品监督管理局
95	博士眼镜连锁股份有限公司 龙华区民治香颂购物店	粤 SZ20015 (门店-13- 华-2)	三类：(6822) 医用光学器具、仪器及内窥镜设备（仅限软性角膜接触镜及护理液）	2013.10.09-2018.10.08	深圳市药品监督管理局
96	博士眼镜连锁股份有限公司 龙华新区民治九方店	粤 SZ11216 (门店-14- 华-1)	三类：6822 医用光学器具、仪器及内窥镜设备（软性角膜接触镜及护理液）	2014.11.07-2019.11.06	深圳市药品监督管理局
97	博士眼镜连锁股份有限公司 龙华新区民乐星河店	粤 SZ11225 (门店-14- 华-1)	三类：6822 医用光学器具、仪器及内窥镜设备（软性角膜接触镜及护理液）	2014.12.02-2019.12.01	深圳市市场和质量监督管理委员会
98	博士眼镜连锁股份有限公司 龙华新区民治梅陇万家店	粤 SZ11218 (门店-14- 华-1)	三类：(6822) 医用光学器具、仪器及内窥镜设备（软性角膜接触镜及护理液）	2014.11.10-2019.11.09	深圳市药品监督管理局
99	博士眼镜连锁股份有限公司 广富百货分公司	粤 SZ10497 (门店-13- 盐-2)	III 类 6822 医用光学器具、仪器及内窥镜设备（仅限软性角膜接触镜及护理液）	2013.02.28-2018.02.27	广东省食品药品监督管理局
100	博士眼镜连锁股份有限公司 上梅林万佳分公司	粤 SZ10508 (门店-13- 福-2)	III 类 6822 医用光学器具、仪器及内窥镜设备（仅限软性角膜接触镜及护理液）	2013.04.03-2018.04.02	广东省食品药品监督管理局
101	博士眼镜连锁股份有限公司 福田区侨乡万家店	粤 SZ11191 (门店-14- 福-1)	III 类：6822 医用光学器具、仪器及内窥镜设备（软性角膜接触镜及护理液）	2014.08.15-2019.08.14	深圳市药品监督管理局

102	博士眼镜连锁股份有限公司 南山区花园城精品店	粤 SZ11113 (门店-14-南-1)	III 类: 6822 医用光学器具、仪器及内窥镜设备 (软性角膜接触镜及护理液)	2014.03.26-2019.03.25	深圳市药品监督管理局
103	成都市博士眼镜有限公司	川 010964	三类: 角膜接触镜(软性)及护理液***	2014.09.25-2019.09.24	成都市食品药品监督管理局
104	成都市博士眼镜有限公司高新天府大道分公司	川 010964-(01) 0003	三类: 角膜接触镜(软性)及护理液(此证无进货权, 仅限本店) ***	2015.01.26-2019.09.24	成都市食品药品监督管理局
105	成都市博士眼镜有限公司高新剑南大道分公司	川 010964-(01) 0004	三类: 角膜接触镜(软性)及护理液(此证无进货权, 仅限本店) ***	2015.01.26-2019.09.24	成都市食品药品监督管理局
106	博士眼镜连锁股份有限公司 南山区海岸城店	粤 SZ10556 (门店-13-南-2)	III 类 6822 医用光学器具、仪器及内窥镜设备 (仅限软性角膜接触镜及护理液)	2013.12.09-2018.12.08	深圳市药品监督管理局
107	博士眼镜连锁股份有限公司 罗湖区翠竹路沃尔玛店	粤 SZ11101 (门店-14-罗-2)	II 类: 6822 医用光学器具、仪器及内窥镜设备 (软性角膜接触镜及护理液)	2014.01.15-2019.01.14	深圳市药品监督管理局
108	博士眼镜连锁股份有限公司 龙岗区吉祥万家店	粤 SZ31221 (门店-14-龙-1)	II 类: 6822 医用光学器具、仪器及内窥镜设备 (软性角膜接触镜及护理液)	2014.11.18-2019.11.17	深圳市市场和质量监督管理委员会
109	博士眼镜连锁股份有限公司 龙岗区紫薇阁店	粤 SZ30150 (门店-13-龙-2)	三类: 医用光学器具、仪器及内窥镜设备(仅限软性角膜接触镜及护理液)	2013.12.26-2018.12.25	深圳市药品监督管理局
110	博士眼镜连锁股份有限公司 宝安区沙井京基店	粤 SZ20017 (门店-13-宝-2)	三类: 6822 医用光学器具、仪器及内窥镜设备 (仅限: 软性角膜接触镜及护理液)	2013.11.25-2018.11.24	深圳市药品监督管理局

111	成都市博士眼镜有限公司高新锦城大道分公司	川 010964-(01) 001	三类: 角膜接触镜(软性)及护理液(此证无进货权, 仅限本店) ***	2015.01.26-2019.09.24	成都市食品药品监督管理局
112	成都市博士眼镜有限公司高新府城大道分公司	川 010964-(01) 0002	三类: 角膜接触镜(软性)及护理液(此证无进货权, 仅限本店) ***	2015.01.26-2019.09.24	成都市食品药品监督管理局
113	华润万家有限公司彩田店(博士眼镜专柜)	粤 SZ11176(门店-14-福-1)	三类: 6822 医用光学器具、仪器及内窥镜设备(仅限: 软性角膜接触镜及护理液)	2014.07.16-2019.07.15	深圳市药品监督管理局
114	华润万家有限公司翠竹店(博士眼镜专柜)	粤 SZ11175(门店-14-罗-1)	三类: 6822 医用光学器具、仪器及内窥镜设备(软性角膜接触镜及护理液)	2014.07.16-2019.07.15	深圳市药品监督管理局
115	华润万家有限公司春风店(博士眼镜专柜)	粤 SZ11150(门店-14-罗-1)	三类: 6822 医用光学器具、仪器及内窥镜设备(软性角膜接触镜及护理液)	2014.06.09-2019.06.08	深圳市药品监督管理局
116	华润万家有限公司莲塘店(博士眼镜专柜)	粤 SZ11173(门店-14-罗-1)	三类: 6822 医用光学器具、仪器及内窥镜设备(软性角膜接触镜及护理液)	2014.07.15-2019.07.14	深圳市药品监督管理局
117	华润万家有限公司西丽店(博士眼镜专柜)	粤 SZ11184(门店-14-南-1)	三类: 6822 医用光学器具、仪器及内窥镜设备(软性角膜接触镜及护理液)	2014.07.25-2019.07.24	深圳市药品监督管理局
118	华润万家有限公司宝安店(博士眼镜专柜)	粤 SZ21194(门店-14-宝-1)	三类: 6822 医用光学器具、仪器及内窥镜设备(软性角膜接触镜及护理液)	2014.08.28-2019.08.27	深圳市药品监督管理局
119	华润万家有限公司横岗店(博士眼镜专柜)	粤 SZ31187(门店-14-	三类: 6822 医用光学器具、仪器及内窥镜设备	2014.07.30-2019.07.29	深圳市药品监督管

		龙-1)	(软性角膜接触镜及护理液)		理局
120	华润万家有限公司龙岗店 (博士眼镜专柜)	粤 SZ31172 (门店-14- 龙-1)	三类: 6822 医用光学器具、仪器及内窥镜设备 (软性角膜接触镜及护理液)	2014.07.08-2019.07.07	深圳市药品监督管理局
121	杭州普立奥眼镜有限公司	浙 01R0728 号	第 III 类: 软性角膜接触镜及护理液的零售***	2015.02.09-2019.06.24	杭州市食品药品监督管理局
122	华润万家有限公司南山欢乐颂购物中心(博士眼镜专柜)	粤 SZ11185 (门店-14- 南-1)	三类: 6822 医用光学器具、仪器及内窥镜设备 (软性角膜接触镜及护理液)	2014.07.25-2019.07.24	深圳市药品监督管理局
123	华润万家有限公司南湾店 (博士眼镜专柜)	粤 SZ31171 (门店-14- 龙-1)	三类: 6822 医用光学器具、仪器及内窥镜设备 (仅限软性角膜接触镜及护理液)	2014.07.07-2019.07.06	深圳市药品监督管理局
124	博士眼镜连锁股份有限公司 龙岗区乐丽购店	粤 SZ31108 (门店-14- 龙-1)	三类: 6822 医用光学器具、仪器及内窥镜设备 (仅限软性角膜接触镜及护理液)	2014.03.14-2019.03.13	深圳市药品监督管理局
125	博士眼镜连锁股份有限公司 龙岗区溢芳园店	粤 SZ30023 (门店-09- 龙-2)	三类: 医用光学器具、仪器及内窥镜设备(仅限软性角膜接触镜及护理液)	2013.12.16-2018.12.15	深圳市药品监督管理局
126	博士眼镜连锁股份有限公司 龙岗区万科一店	粤 SZ31102 (门店-14- 龙-1)	三类: 6822 医用光学器具、仪器及内窥镜设备 (仅限软性角膜接触镜及护理液)	2014.01.20-2019.01.19	深圳市药品监督管理局
127	博士眼镜连锁股份有限公司 龙岗区万科二店	粤 SZ31103 (门店-14- 龙-1)	三类: 6822 医用光学器具、仪器及内窥镜设备 (仅限软性角膜接触镜及护理液)	2014.01.20-2019.01.19	深圳市药品监督管理局

128	博士眼镜连锁股份有限公司 南山区缤纷年华店	粤 SZ10028 (门店-09-南-2)	III 类 6822 医用光学器具、仪器及内窥镜设备 (仅限软性角膜接触镜及护理液)	2013.12.09-2018.12.08	深圳市药品监督管理局
129	博士眼镜连锁股份有限公司 南山区南油新一佳分店	粤 SZ10555 (门店-13-南-2)	III 类 6822 医用光学器具、仪器及内窥镜设备 (仅限软性角膜接触镜及护理液)	2013.12.09-2018.12.08	深圳市药品监督管理局
130	博士眼镜连锁股份有限公司 南山区假日二分店	粤 SZ10033 (门店-09-南-2)	III 类 6822 医用光学器具、仪器及内窥镜设备 (仅限软性角膜接触镜及护理液)	2013.12.09-2018.12.08	深圳市药品监督管理局
131	博士眼镜连锁股份有限公司 福田区皇庭广场店	粤 SZ11139 (门店-14-福-1)	II 类 6822 医用光学器具、仪器及内窥镜设备 (软性角膜接触镜及护理液)	2014.05.23-2019.05.22	深圳市药品监督管理局
132	南宁市普立奥眼镜有限公司	桂 021685 (LAI)	III 类:角膜接触镜(软性)及护理液(仅限于销售给消费者个人)	2013.12.23-2018.11.22	南宁市食品药品监督管理局
133	大连市博士眼镜有限公司	辽 021150	三类:软性角膜接触镜及护理用液	2014.01.08-2019.01.07	大连市食品药品监督管理局
134	重庆市博士眼镜有限公司	渝 060142	III 类 6822 软性角膜接触镜及护理用液	2011.06.07-2016.06.06	重庆市食品药品监督管理局
135	重庆市博士眼镜有限公司北城天街分公司	渝 060910	III 类: 6822 软性角膜接触镜及其护理用液	2012.08.10-2017.08.09	重庆市食品药品监督管理局
136	重庆市博士眼镜有限公司易城分公司	渝 070461	III 类: 6822 软性角膜接触镜及其护理用液	2011.12.13-2016.12.12	重庆市食品药品监督管理局
137	重庆市博士眼镜有限公司龙	渝 130433	III 类: 6822 软性角膜接	2011.12.13-2016.12.12	重庆市食

	湖紫都分公司		触镜及其护理用液		品药品监督管理局
138	重庆市博士眼镜有限公司金港国际分公司	渝 130432	III 类：6822 软性角膜接触镜及其护理用液	2011.12.13-2016.12.12	重庆市食品药品监督管理局
139	重庆市博士眼镜有限公司龙山分公司	渝 1200133	III 类：6822 软性角膜接触镜及护理液	2013.05.20-2018.05.19	重庆市食品药品监督管理局渝北区分局
140	重庆市博士眼镜有限公司长江二路天街分公司	渝 040151	III 类：6822 软性角膜接触镜及其护理用液	2013.04.17-2018.04.16	重庆市食品药品监督管理局渝中区分局
141	重庆市博士眼镜有限公司长江二路时代分公司	零售渝 040152	III 类：6822 软性角膜接触镜及其护理用液	2013.04.17-2018.04.16	重庆市食品药品监督管理局渝中区分局
142	重庆市博士眼镜有限公司星光分公司	零售渝 1200134	III 类：6822 软性角膜接触镜及护理液	2013.05.20-2018.05.19	重庆市食品药品监督管理局渝北区分局
143	重庆市博士眼镜有限公司洪湖东路财富分公司	(零售) 渝 1200151	III 类：6822 软性角膜接触镜及护理用液	2013.08.13-2018.08.12	重庆市食品药品监督管理局渝北区分局
144	重庆市博士眼镜有限公司国瑞城分公司	渝 050431	III 类：6822 软性角膜接触镜及其护理用液	2011.12.13-2016.12.12	重庆市食品药品监督管理局

					大渡口区分局
145	重庆市协信购物中心发展有限公司南岸分公司（博士眼镜专柜）	渝 090120	III 类：6822 软性角膜接触镜及护理用液	2012.08.20-2017.08.19	重庆市食品药品监督管理局南岸区分局
146	重庆市博士眼镜有限公司九龙坡万象分公司	渝 082257	III 类：6822 软性角膜接触镜及护理液	2014.10.23-2019.10.22	重庆市食品药品监督管理局九龙坡分局
147	重庆市博士眼镜有限公司大石坝东原分公司	渝江食药监械经营许 20150016	6822 医用光学器具、仪器及内窥镜设备	2015.02.15-2020.02.14	重庆市江北区食品药品监督管理局
148	重庆王府井百货有限责任公司沙坪坝分公司	渝 072059	III 类：6822 软性角膜接触镜及护理用液	2013.12.13-2018.12.12	重庆市食品药品监督管理局沙坪坝区分局
149	北京市澳星博士眼镜有限公司	京 JK0111	III、II 类：医用光学器具、仪器及内窥镜设备	2011.03.14-2016.03.13	北京市食品药品监督管理局经济技术开发区分局
150	北京市澳星博士眼镜有限公司昌平分公司	京 210729	III 类：医用光学器具、仪器及内窥镜（软性、硬性角膜接触镜及护理用液）	2012.02.01-2017.01.31	北京市药品监督管理局
151	北京市澳星博士眼镜有限公司朝阳大郊亭分公司	京 053557	III、II 类：医用光学器具、仪器及内窥镜设备	2012.01.09-2017.01.08	北京市药品监督管理局

152	北京市澳星博士眼镜有限公司朝阳望京分公司	京 053558	III、II类：医用光学器具、仪器及内窥镜设备	2012.01.09-2017.01.08	北京市药品监督管理局
153	北京市澳星博士眼镜有限公司石景山分公司	京 070578	III类：角膜接触镜及护理用液	2012.11.21-2017.11.20	北京市药品监督管理局
154	北京澳星博士眼镜有限公司东直门分公司	京 011083	III、II类：角膜接触镜及护理用液（硬性角膜接触镜除外）	2014.03.25-2019.03.24	北京市东城区食品药品监督管理局
155	昆明德勤眼镜有限公司一二一大街分公司	滇 011950	III类：6822-1 角膜接触镜及护理产品	2010.04.12-2015.04.11 (正在办理续期)	昆明市食品药品监督管理局
156	昆明德勤眼镜有限公司大理分公司	滇 290941	III类：6822-1 角膜接触镜及护理用液***	2014.07.23-2019.07.22	大理白族自治州食品药品监督管理局
157	昆明德勤眼镜有限公司正义坊分公司	滇 013227	III类：6822-1 长期接触体内眼科光学器具	2012.10.15-2017.10.14	昆明市五华区食品药品监督管理局
158	昆明德勤眼镜有限公司大观分公司	滇 013257 号	III类：6822-1 角膜接触镜（软性）及护理产品	2014.04.21-2019.04.20	昆明市五华区食品药品监督管理局
159	昆明德勤眼镜有限公司中汇分公司	滇 011419	III类：6822-1 角膜接触镜（软性）及护理产品	2014.01.02-2019.01.01	昆明市盘龙区食品药品监督管理局
160	昆明德勤眼镜有限公司集大分公司	滇 011663	III类：6822 -1 角膜接触镜（软性）及护理产品	2014.01.02-2019.01.01	昆明市盘龙区食品药品监督管理局

					管理局
161	昆明德勤眼镜有限公司国贸分公司	滇 016419 号	III 类: 角膜接触镜及护理产品	2014.03.07-2019.03.06	官渡区食品药品监督管理局
162	昆明德勤眼镜有限公司南亚风情分公司	滇 013621	III 类: 6822-1 长期接触体内眼科光学器具(角膜接触镜及护理用液、角膜接触镜护理产品)	2012.04.05-2017.04.04	昆明市西山区食品药品监督管理局
163	昆明德勤眼镜有限公司城市领地分公司	滇 011421	III 类: 6822-1 长期接触体内的眼科光学器具(角膜接触镜及护理用液、角膜接触镜护理产品)	2014.01.16-2019.01.15	昆明市西山区食品药品监督管理局
164	昆明德勤眼镜有限公司云山路分公司	滇 013630	III 类: 6822-1 长期接触体内的眼科光学器具(角膜接触镜及护理用液、角膜接触镜护理产品)	2012.05.09-2017.05.08	昆明市西山区食品药品监督管理局
165	昆明德勤眼镜有限公司前兴分公司	滇 013615	III 类: 6822-1 长期接触体内的眼科光学器具(角膜接触镜及护理用液、角膜接触镜护理产品)	2012.02.24-2017.02.23	昆明市西山区食品药品监督管理局
166	昆明德勤眼镜有限公司玉溪分公司	滇 040035	三类: 角膜接触镜及护理液	2014.08.05-2019.08.04	玉溪市食品药品监督管理局
167	东莞市澳星博士眼镜有限公司长安第三分店	粤 DG0570	三类医用光学器具, 仪器及内窥镜设备(限软性、硬性角膜接触镜及护理液)	2011.11.28-2016.11.27	广东省食品药品监督管理局
168	东莞市澳星博士眼镜有限公司长安第一分店	粤 DG0571	三类医用光学器具, 仪器及内窥镜设备(限软性、硬性角膜接触镜及护理液)	2011.11.28-2016.11.27	广东省食品药品监督管理局
169	东莞市澳星博士眼镜有限公司	粤 DG0588	三类: 6822 医用光学器	2012.03.26-2017.03.25	广东省食

	司		具, 仪器及窥镜设备 (限软性、硬性角膜接触镜及护理液)		品药品监督管理局
170	东莞市澳星博士眼镜有限公司南城第三分店	粤 DG0605	三类 6822 医用光学器具, 仪器及窥镜设备 (软性角膜接触镜及护理液)	2012.05.23-2017.05.22	广东省食品药品监督管理局
171	东莞市澳星博士眼镜有限公司南城第四分店	粤 DG0608	三类: 6822 医用光学器具, 仪器及窥镜设备 (限软性、硬性角膜接触镜及护理液)	2012.05.23-2017.05.22	广东省食品药品监督管理局
172	东莞市澳星博士眼镜有限公司南城第五分店	粤 DG0804	III 类 6822 医用光学器具、仪器及内窥镜设备 (软性角膜接触镜及护理液)	2014.04.24-2019.04.23	东莞市食品药品监督管理局
173	东莞市澳星博士眼镜有限公司南城第一分店	粤 DG0607	三类: 6822 医用光学器具, 仪器及窥镜设备 (限软性、硬性角膜接触镜及护理液)	2012.05.23-2017.05.22	广东省食品药品监督管理局
174	东莞市澳星博士眼镜有限公司莞城第二分店	粤 DG0609	三类: 6822 医用光学器具, 仪器及窥镜设备 (限软性、硬性角膜接触镜及护理液)	2012.05.23-2017.05.22	广东省食品药品监督管理局
175	东莞市澳星博士眼镜有限公司东城第一分店	粤 DG0616	三类 6822 医用光学器具, 仪器及内窥镜设备 (限软性、硬性角膜接触镜及护理液)	2012.06.11-2017.06.10	广东省食品药品监督管理局
176	东莞市澳星博士眼镜有限公司莞城第一分店	粤 DG0613	三类 6822 医用光学器具, 仪器及内窥镜设备 (限软性、硬性角膜接触镜及护理液)	2012.06.11-2017.06.10	广东省食品药品监督管理局
177	东莞市澳星博士眼镜有限公司东城第二分店	粤 DG0615	三类 6822 医用光学器具, 仪器及内窥镜设备 (限软	2012.06.11-2017.06.10	广东省食品药品监督管理局

			性、硬性角膜接触镜及护理液)		督管理局
178	东莞东城万达百货有限公司 (博士眼镜专柜)	粤 DG2009	III 类 6822 医用光学器具, 仪器及内窥镜设备 (软性角膜接触镜及护理液)	2015.04.30-2020.04.29	东莞市食品药品监督管理局
179	广州诗琪眼镜有限公司惠州 文昌路分公司	粤 HZ1364	III 类 6822 医用光学器具, 仪器及窥镜设备(限 软性角膜接触镜及护理液)	2013.12.11-2018.12.10	惠州市食品药品监督管理局
180	华润万家生活超市(广州) 有限公司龙洞店(博士眼镜 专柜)	粤 GZ1770	III 类 6822 医用光学器具、仪器及内窥镜设备 (软性角膜接触镜及护理液)	2011.08.01-2016.07.31	广东省食品药品监督管理局
181	广州太阳新天地购物中心有 限公司	粤 G14008	III 类 6822 医用光学器具、仪器及内窥镜设备 (软性角膜接触镜及护理液)	2014.06.04-2019.06.04	广州市食品药品监督管理局
182	惠州市万佳百货有限公司 (博士眼镜专柜)	粤 HZ1181	III 类 6822 医用光学器具 (软性角膜接触镜及护理液)	2011.06.14-2016.06.14	广东省食品药品监督管理局
183	广州诗琪眼镜有限公司番禺 区福德奥园分公司	粤 G18143	III 类 6822 医用光学器具、仪器及内窥镜设备 (软性角膜接触镜及护理液)	2013.12.12-2018.12.11	广州市食品药品监督管理局
184	广州诗琪眼镜有限公司	粤 G18142	III 类 6822 医用光学器具、仪器及内窥镜设备 (软性角膜接触镜及护理液)	2013.12.12-2018.12.11	广州市食品药品监督管理局
185	广州诗琪眼镜有限公司佳兆 业分公司	粤 HZ1378	III 类 6822 医用光学器具、仪器及内窥镜设备 (限软性角膜接触镜及	2014.02.28-2019.02.27	惠州市食品药品监督管理局

			护理液)		
186	安徽省澳星眼镜有限公司	皖 011192 号	三类：隐形眼镜及护理液，以上经营范围均为零售	2013.11.11-2018.11.10	合肥市食品药品监督管理局
187	安徽省澳星眼镜有限公司华润五彩城分公司	皖 011619 号	三类：隐形眼镜及护理液，以上经营范围均为零售	2014.05.27-2019.05.26	合肥市食品药品监督管理局
188	江西省博士眼镜有限责任公司	赣 100027	III 类：6822 医用光学器具、仪器及内窥镜设备（软性、硬性角膜接触镜及护理用液）	2014.04.28-2019.04.27	南昌市食品药品监督管理局
189	江西省博士眼镜有限责任公司青山南路店	赣 100027-06	III 类：6822 医用光学器具、仪器及内窥镜设备（软性、硬性角膜接触镜及护理用液）	2014.04.28-2019.04.27	南昌市食品药品监督管理局
190	江西省博士眼镜有限责任公司洪客隆分公司	赣 105710	II、III 类：医用光学器具、仪器及内窥镜设备	2012.08.06-2017.08.05	江西省食品药品监督管理局
191	江西省博士眼镜有限责任公司胜利路分公司	赣 105712	II、III 类：医用光学器具、仪器及内窥镜设备	2012.08.06-2017.08.05	江西省食品药品监督管理局
192	江西省博士眼镜有限责任公司南京西分公司	赣 105714	II、III 类：医用光学器具、仪器及内窥镜设备	2012.08.06-2017.08.05	江西省食品药品监督管理局
193	江西省博士眼镜有限责任公司八一桥分公司	赣 105705	II、III 类：医用光学器具、仪器及内窥镜设备	2012.08.06-2017.08.05	江西省食品药品监督管理局
194	江西省博士眼镜有限责任公司万达广场分公司	赣 105708	II、III 类：医用光学器具、仪器及内窥镜设备	2012.08.06-2017.08.05	江西省食品药品监督管理局
195	江西省博士眼镜有限责任公司民德路分公司	赣 105711	II、III 类：医用光学器具、仪器及内窥镜设备	2012.08.06-2017.08.05	江西省食品药品监督管理局

					督管理局
196	江西省博士眼镜有限责任公司 司万达沃尔玛分公司	赣 105704	II、III类: 医用光学器具、 仪器及内窥镜设备	2012.08.06-2017.08.05	江西省食 品药品监 督管理局
197	江西省博士眼镜有限责任公 司医学院分公司	赣 105706	II、III类: 医用光学器具、 仪器及内窥镜设备	2012.08.06-2017.08.05	江西省食 品药品监 督管理局
198	江西省博士眼镜有限责任公 司叠山路分公司	赣 105703	II、III类: 医用光学器具、 仪器及内窥镜设备	2012.08.06-2017.08.05	江西省食 品药品监 督管理局
199	江西省博士眼镜有限责任公 司铁路二村分公司	赣 105702	II、III类: 医用光学器具、 仪器及内窥镜设备	2012.08.06-2017.08.05	江西省食 品药品监 督管理局
200	江西省博士眼镜有限责任公 司八一大道一部分公司	赣 105715	II、III类: 医用光学器具、 仪器及内窥镜设备	2012.08.06-2017.08.05	江西省食 品药品监 督管理局
201	江西省博士眼镜有限责任公 司建设西路莱茵半岛分公司	赣 105709	II、III类: 医用光学器具、 仪器及内窥镜设备	2012.08.06-2017.08.05	江西省食 品药品监 督管理局
202	江西省博士眼镜有限责任公 司中山洪客隆分公司	赣 105110	II、III类: 医用光学器具、 仪器及内窥镜设备	2011.12.16-2016.12.25	江西省食 品药品监 督管理局
203	江西省博士眼镜有限责任公 司高新大道分公司	赣 105462	II、III类: 医用光学器具、 仪器及内窥镜设备	2012.05.16-2017.05.15	江西省食 品药品监 督管理局
204	江西省博士眼镜有限责任公 司北京东路分公司	赣 104904	II、III类: 医用光学器具、 仪器及内窥镜设备	2011.09.22-2016.09.21	江西省食 品药品监 督管理局
205	江西省博士眼镜有限责任公 司江大南路分公司	赣 105198	II、III类: 医用光学器具、 仪器及内窥镜设备	2012.03.13-2017.03.12	江西省食 品药品监 督管理局

206	江西省博士眼镜有限责任公司江信花园分公司	赣 105713	II、III类: 医用光学器具、仪器及内窥镜设备	2012.08.06-2017.08.05	江西省食品药品监督管理局
207	江西省博士眼镜有限责任公司红谷滩万达广场分公司	赣 100027-001	III类: 6822 医用光学器具、仪器及内窥镜设备(软性、硬性角膜接触镜及护理用液)	2013.06.03-2018.06.02	南昌市食品药品监督管理局
208	江西省博士眼镜有限公司新建第一分公司	赣 105181	II、III类: 医用光学器具、仪器及内窥镜设备	2012.02.17-2017.02.16	江西省食品药品监督管理局
209	江西省博士眼镜有限责任公司新建欧尚分公司	赣 100027-004	III类: 6822 医用光学器具、仪器及内窥镜设备(软性、硬性角膜接触镜及护理用液)	2013.06.24-2018.06.23	南昌市食品药品监督管理局
210	江西省博士眼镜有限责任公司莲塘分公司	赣 104971	II、III类: 医用光学器具、仪器及内窥镜设备	2011.11.16-2016.11.15	江西省食品药品监督管理局
211	江西省博士眼镜有限责任公司南昌县莲塘澄湖分公司	赣 100027-003	III类: 6822 医用光学器具、仪器及内窥镜设备(软性、硬性角膜接触镜及护理用液)	2013.06.13-2018.06.12	南昌市食品药品监督管理局
212	江西省博士眼镜有限责任公司广州路分公司	赣 100027-002	III类: 6822 医用光学器具、仪器及内窥镜设备(软性、硬性角膜接触镜及护理用液)	2013.06.03-2018.06.02	南昌市食品药品监督管理局
213	江西省博士眼镜有限责任公司赣州九方商场分公司	赣 4176	III类: 医用光学器具、仪器及内窥镜设备	2012.01.29-2017.01.28	江西省食品药品监督管理局
214	江西省博士眼镜有限责任公司红谷天虹博士眼镜专柜	赣 104903	II、III类: 医用光学器具、仪器及内窥镜设备	2011.09.22-2016.09.21	江西省食品药品监督管理局
215	江西省博士眼镜有限责任公司	赣	III类: 6822 医用光学器	2013.07.15-2018.07.14	南昌市食

	司红谷中心天虹分公司	100027-005	具、仪器及内窥镜设备 (软性、硬性角膜接触镜 及护理用液)		品药品监 督管理局
216	江西省博士眼镜有限责任公 司九江九方商场分公司	赣 160187	III 类: 6822 医用光学器 具、仪器及内窥镜设备 (软性、硬性角膜接触镜 及护理用液)	2015.06.08-2020.06.07	九江市食 品药品监 督管理局
217	博士眼镜连锁股份有限公司 宝安区松岗宝利豪庭店	粤 SZ21247 (门店-15- 宝-1)	三类: 6822 医用光学器 具、仪器及内窥镜设备 (软性角膜接触镜及护 理液)	2015.06.05-2020.06.04	深圳市市 场和质量 监督管 理委员会

二、根据《审计报告》及发行人出具的《声明、承诺与保证》，并经本所律师核查，截至本律师工作报告出具之日，发行人未在中国大陆以外经营。

三、根据《审计报告》，并经本所律师核查，发行人主要经营一种业务，主营业务突出，最近两年内主营业务没有发生重大变化。

(一) 根据《审计报告》，发行人属眼镜连锁业，主要从事眼镜销售及验光配镜服务等业务。

(二) 发行人经营范围的变更

根据深圳市市监局 1997 年 4 月 23 日核发的企业法人营业执照，深圳市博士眼镜有限公司的经营范围为“眼镜的购销及其它国内商业、物资供销业（不含专营、专控、专卖商品）”。

深圳市市监局于 2005 年 8 月 18 日核准深圳市博士眼镜有限公司的经营范围变更为“眼镜的购销及其它国内商业、物资供销业（不含专营、专控、专卖商品）；验光配镜（取得相关资质证书后方可经营）”。

深圳市市监局于 2008 年 8 月 7 日核准深圳市博士眼镜连锁有限公司的经营范围变更为“眼镜的购销及其它国内商业、物资供销业（不含专营、专控、专卖

商品)；验光配镜(取得相关资质证书后方可经营)；货物及技术进出口(法律、行政法规、国务院决定禁止的项目除外，限制的项目须取得许可后方可经营)”。

深圳市市监局于2010年12月14日核准深圳市博士眼镜连锁有限公司经营范围变更为“眼镜的购销及其它国内贸易(不含专营、专控、专卖商品)；验光配镜(取得相关资质证书后方可经营)；货物及技术进出口(法律、行政法规、国务院决定禁止的项目除外，限制的项目须取得许可后方可经营)；企业管理咨询、经济信息咨询、投资咨询(不含证券、保险、基金、金融业务、人才中介服务及其它限制项目)；企业形象策划”。

根据深圳市市监局核发的注册号为440301103548885的《企业法人营业执照》的记载，截至本律师工作报告出具之日，发行人经核准的经营范围包括“眼镜的购销及其它国内贸易(不含专营、专控、专卖商品)；验光配镜(取得相关资质证书后方可经营)；货物及技术进出口(法律、行政法规、国务院决定禁止的项目除外，限制的项目须取得许可后方可经营)；企业管理咨询、经济信息咨询、投资咨询(不含证券、保险、基金、金融业务、人才中介服务及其它限制项目)；企业形象策划”。

四、根据《审计报告》，并经本所律师核查，发行人的主营业务突出。

根据《审计报告》，发行人2012年度、2013年度、2014年度和2015年1-3月主营业务收入分别为269,747,207.44元、326,076,192.15元、359,934,566.37元、86,622,527.65元，营业收入分别为272,000,052.38元、327,545,052.97元、361,133,303.64元、86,817,459.72元，主营业务占营业收入的比例分别为99.17%、99.55%、99.67%、99.78%。

五、经本所律师核查，发行人的持续经营不存在法律障碍。

1. 经本所律师核查，发行人为永久存续的股份有限公司；根据法律、法规、规范性文件及《公司章程》的规定，发行人没有终止的情形出现。

2. 根据发行人出具的《声明、承诺与保证》并经本所律师核查，发行人主要生产经营性资产不存在被实施查封、扣押、拍卖等强制性措施的情形。

3. 经本所律师核查，发行人不存在现行法律、法规和规范性文件禁止、限制公司开展目前业务的情形。

## 第九章 关联交易及同业竞争

### 一、发行人的关联方

经本所律师核查，发行人的关联方主要包括：

（一）发行人的实际控制人 ALEXANDER LIU、LOUISA FAN。

（二）持有发行人发行在外有表决权股份 5%以上的其他股东有江南道与豪石九鼎。另外，豪石九鼎的关联企业—民乐九鼎持有发行人发行在外有表决权 4.42%的股份、民安九鼎持有发行人发行在外有表决权 4.08%的股份、嘉赢九鼎持有发行人发行在外有表决权 1.7%的股份。

（三）发行人的董事、监事、高级管理人员

1. 发行人的现任董事包括 ALEXANDER LIU、LOUISA FAN、刘开跃、江志斌、刘之明、杨秋、钟兴武（独立董事）、胡建军（独立董事）、郭维（独立董事）；发行人的现任监事包括何庆柏、周演文、郑庆秋；发行人的现任高级管理人员包括 LOUISA FAN、刘开跃、杨秋、张晓明。

2. 根据发行人董事、监事、高级管理人员填写的《尽职调查问卷表》，并经本所律师核查，截至本律师工作报告出具之日，除刘开跃担任江南道执行董事及总经理、刘之明担任江南道监事外，发行人其他非独立董事、监事和高级管理人员未在发行人及其子公司外的其他企业任职。

3. 根据发行人董事、监事、高级管理人员填写的《尽职调查问卷表》，并经本所律师核查，杨秋持有江南道出资额 590.49 万元、何庆柏持有江南道出资额 80.19 万元、刘开跃持有江南道出资额 831.06 万元、刘之明持有江南道出资额 26.73 万元、张晓明持有深圳市优你客企业管理咨询有限公司出资额 8 万元。发行人的其他董事、监事、高级管理人员均未投资设立除本律师工作报告披露的其他企业。

（三）发行人的子公司

1. 北京市澳星博士眼镜有限公司

北京博士设立于 2010 年 11 月 9 日，现持有北京市工商行政管理局于 2014 年 4 月 28 日核发的注册号为 110302013349599 的《企业法人营业执照》，住所为北京市北京经济技术开发区文化园东路 6 号地上一层 110 号，法定代表人为郑庆秋，注册资本为 100 万元，公司类型为有限责任公司（法人独资），经营范围包括“一般经营项目：销售眼镜；货物进出口；经济信息咨询（不含行政许可的项目）；验光配镜”。

根据向北京市工商行政管理局复制的公司登记档案资料，截至本律师工作报告出具之日，北京博士的股东及股权结构如下表所列示：

单位：万元

序号	股东名称	出资金额	占注册资本的比例
1.	发行人	100	100%
	合计	100	100%

#### (1) 北京博士的设立

北京博士系经北京市工商行政管理局核准于 2010 年 11 月 9 日登记设立，设立时持有注册号为 110302013349599 的《企业法人营业执照》，住所为北京市北京经济技术开发区文化园东路 6 号地上一层 110 号，法定代表人为郑庆秋，注册资本为 100 万元，企业类型为有限责任公司（法人独资），经营范围包括“一般经营项目：销售眼镜；货物进出口；经济信息咨询（不含行政许可的项目）；验光配镜”。

北京东胜瑞阳会计师事务所有限公司于 2010 年 11 月 3 日以东胜瑞阳验字第 [2010] 第 A0389 号《验资报告》审验，“截至 2010 年 11 月 3 日止，贵公司（筹）已收到全部股东缴纳的注册资本（实收资本），合计人民币 100 万元（壹佰万元），出资方式为货币出资 100 万元”。

根据向北京市工商行政管理局复制的公司登记档案资料，北京博士设立时的股东及股权结构如下表所列示：

单位：万元

序号	股东名称	出资金额	占注册资本的比例
1.	发行人	100	100%
	合计	100	100%

## 2. 重庆市博士眼镜有限公司

重庆博士设立于 2010 年 12 月 7 日，现持有重庆市工商行政管理局江北区分局 2014 年 4 月 21 日核发的注册号为 500105000115707 的《企业法人营业执照》，住所为重庆市江北区洋河一路 68 号星光 68 广场第 LG 层 22B 号商铺，法定代表人为郑庆秋，注册资本为 100 万元，公司类型为有限责任公司（自然人投资或控股的法人独资），经营范围包括“一般经营项目：眼镜的生产、加工、销售；企业管理咨询；经济信息咨询；企业形象策划；企业项目投资咨询（不含期货及证券）；眼镜验光配镜；货物进出口贸易。[国家法律、行政法规禁止的不得经营；国家法律、行政法规规定取得许可后方可从事经营的，未取得许可前不得经营]”。

根据向重庆市工商行政管理局江北区分局复制的公司登记档案资料，截至本律师工作报告出具之日，重庆博士的股东及股权结构如下表所列示：

单位：万元

序号	股东名称	出资金额	占注册资本的比例
1.	发行人	100	100%
	合计	100	100%

### (1) 重庆博士的设立

重庆博士系经重庆市工商行政管理局江北区分局核准于 2010 年 12 月 7 日登记设立，设立时持有注册号为 500105000115707 的《企业法人营业执照》，住所为重庆市江北区建新北路 68 号星光 68 广场第 LG 层第 10 号商铺，法定代表人为郑庆秋，注册资本为 100 万元，企业类型为有限责任公司（法人独资），经营范围包括“一般经营项目：眼镜的生产、加工、销售；企业管理咨询；经济信息咨询；企业形象策划；企业项目投资咨询（不含期货及证券）；眼镜验光配镜；

货物进出口贸易。[国家法律、行政法规禁止的不得经营；国家法律、行政法规规定取得许可后方可从事经营的，未取得许可前不得经营]”。

重庆金洲会计师事务所有限公司于 2010 年 11 月 22 日以重金洲验发[2010]4186 号《验资报告》审验，“截至 2010 年 11 月 16 日止，贵公司（筹）已收到股东缴纳的注册资本（实收资本），合计人民币 100.00 万元（大写：人民币壹佰万元整），全部为货币资金”。

根据向重庆市工商行政管理局江北区分局复制的公司登记档案资料，重庆博士设立时的股东及股权结构如下表所列示：

单位：万元

序号	股东名称	出资金额	占注册资本的比例
1.	发行人	100	100%
	合计	100	100%

### 3. 东莞市澳星博士眼镜有限公司

东莞博士设立于 2010 年 12 月 16 日，现持有东莞市工商行政管理局 2015 年 5 月 14 日核发的注册号为 441900000959271 的《营业执照》，住所为东莞市东城区岗贝东城路 283 号世博广场 F 区 1109-1110 号，法定代表人为郑庆秋，注册资本为 100 万元，实收资本为 100 万元，公司类型为有限责任公司（法人独资），经营范围包括“产销、加工：眼镜；零售、批发：眼镜产品；验光配镜；货物进出口（依法须经批准的项目，经相关部门批准后方可开展经营活动）”。

根据向东莞市工商行政管理局复制的公司登记档案资料，截至本律师工作报告出具之日，东莞博士的股东及股权结构如下表所列示：

单位：万元

序号	股东名称	出资金额	占注册资本的比例
1.	发行人	100	100%

合计	100	100%
----	-----	------

(1) 东莞博士的设立

东莞博士系经东莞市工商行政管理局核准于 2010 年 12 月 16 日登记设立，设立时持有注册号为 441900000959271 的《企业法人营业执照》，住所为东莞市东城区岗贝东城路 283 号世博广场 F 区 1109-1110 号，法定代表人为刘勤，注册资本为 100 万元，企业类型为有限责任公司（法人独资），经营范围包括“产销、加工：眼镜；零售、批发：眼镜产品；验光配镜；货物进出口（法律、行政法规规定禁止的项目除外，法律、行政法规规定限制的项目须取得许可后方可经营）”。

东莞市德正会计师事务所有限公司于 2010 年 12 月 8 日以德正验字（2010）第 A24023 号《验资报告》审验，“截至 2010 年 12 月 6 日止，贵公司（筹）已收到全体股东缴纳的实收资本合计人民币壹佰万元整。各股东以货币出资 1,000,000.00 元”。

根据向东莞市工商行政管理局复制的公司登记档案资料，东莞博士设立时的股东及股权结构如下表所列示：

单位：万元

序号	股东名称	出资金额	占注册资本的比例
1.	发行人	100	100%
	合计	100	100%

4. 昆明德勤眼镜有限公司

昆明德勤设立于 2011 年 3 月 16 日，现持有昆明市五华区工商行政管理局 2014 年 3 月 10 日核发的注册号为 530102000008598 的《企业法人营业执照》，住所为五华区一二一大街 226 号 A3 室，法定代表人为郑庆秋，注册资本为 100 万元，实收资本为 100 万元，公司类型为有限责任公司（法人独资），经营范围包括“验光配镜；眼镜的销售（角膜接触镜除外）；企业管理咨询；经济信息咨

询；企业形象设计；以下范围限分公司经营：按《医疗器械经营企业许可证》核准的经营范围和时限开展经营活动”。

根据向昆明市五华区工商行政管理局复制的公司登记档案资料，截至本律师工作报告出具之日，昆明德勤的股东及股权结构如下表所列示：

单位：万元

序号	股东名称	出资金额	占注册资本的比例
1.	发行人	100	100%
	合计	100	100%

#### (1) 昆明德勤的设立

昆明德勤系经昆明市五华区工商行政管理局核准于 2011 年 3 月 16 日登记设立，设立时持有注册号为 530102000008598 的《企业法人营业执照》，住所为昆明市东风西路 11 号顺城双塔写字楼 B 座 601 号，法定代表人为郑庆秋，注册资本为 100 万元，企业类型为有限责任公司（法人独资），经营范围包括“验光配镜；眼镜的销售（角膜接触镜除外）；企业管理咨询；经济信息咨询；企业形象设计；以下范围限分公司经营：按《医疗器械经营企业许可证》核准的经营范围和时限开展经营活动”。

大信会计师事务所有限公司云南分所于 2010 年 12 月 24 日以大信滇分验字（2010）第 037 号《验资报告》审验，“截至 2010 年 12 月 21 日止，贵公司（筹）已收到股东深圳市博士眼镜连锁有限公司缴纳的注册资本（实收资本），合计人民币壹佰万元整。股东以货币出资 100 万元”。

根据向昆明市五华区工商行政管理局复制的公司登记档案资料，昆明德勤设立时的股东及股权结构如下表所列示：

单位：万元

序号	股东名称	出资金额	占注册资本的比例
1.	发行人	100	100%

合计	100	100%
----	-----	------

### 5. 广州诗琪眼镜有限公司

广州诗琪设立于 2011 年 11 月 17 日，现持有广州市工商行政管理局番禺分局 2014 年 7 月 9 日核发的注册号为 440111000342033 的《营业执照》，住所为广州市番禺区南村镇里仁洞村迎宾路东侧海印又一城地上第二层 4801 号 F2F0003，法定代表人为郑庆秋，注册资本为 100 万元，实收资本为 100 万元，公司类型为有限责任公司（法人独资），经营范围包括：“眼镜零售；验光配镜服务；商品信息咨询；投资咨询服务；企业管理咨询；企业形象策划服务；货物进出口（专营专控商品除外）”。

根据向广州市工商行政管理局番禺分局复制的公司登记档案资料，截至本律师工作报告出具之日，广州诗琪的股东及股权结构如下表所列示：

单位：万元

序号	股东名称	出资金额	占注册资本的比例
1.	发行人	100	100%
合计		100	100%

#### (1) 广州诗琪的设立

广州诗琪系经广州市工商行政管理局白云分局核准于 2011 年 11 月 17 日登记设立，设立时持有注册号为 440111000342033 的《企业法人营业执照》，住所为广州市白云区云霄路自编 353 栋 5 号停机坪首层 L1059C，法定代表人为李金，注册资本为 100 万元，企业类型为有限责任公司（法人独资），经营范围包括“销售：眼镜；企业管理咨询、商品信息咨询、企业形象策划、投资咨询服务；货物进出口（不含危险化学品）”。

广州君杨会计师事务所有限公司于 2011 年 11 月 9 日以（2011）君会验字第 071 号《验资报告》审验，“截至 2011 年 11 月 07 日止，贵公司（筹）已收到全

体股东缴纳的注册资本（实收资本），合计人民币 1,000,000.00 元（大写：壹佰万元整）。全体股东以货币出资金额合计人民币 1,000,000.00 元”。

根据向广州市工商行政管理局番禺分局复制的公司登记档案资料，广州诗琪设立时的股东及股权结构如下表所列示：

单位：万元

序号	股东名称	出资金额	占注册资本的比例
1.	发行人	100	100%
	合计	100	100%

#### 6. 成都市博士眼镜有限公司

成都博士设立于 2012 年 6 月 14 日，设立时名称为成都市诗琪眼镜有限公司，于 2013 年 9 月 16 日更名为成都市博士眼镜有限公司，现持有成都市工商行政管理局 2014 年 12 月 19 日核发的注册号为 510108000158539 的《营业执照》，住所为成都市成华区成都万象城一楼 110 号商铺以及店铺对面面积 2 m<sup>2</sup> 中岛区域，法定代表人为刘之明，注册资本为 50 万元，实收资本为 50 万元，公司类型为有限责任公司（非自然人投资或控股的法人独资），经营范围包括“眼镜的销售；自营、代理货物进出口业务；企业管理咨询；社会经济信息咨询；企业形象策划；实业项目投资咨询；验光配镜（不含与医疗难以分开的验光配镜服务）。（以上经营项目不含法律法规和国务院决定需要前置审批或许可的项目，后置许可项目，凭许可证经营）”。

根据向成都市工商行政管理局复制的公司登记档案资料，截至本律师工作报告出具之日，成都博士的股东及股权结构如下表所列示：

单位：万元

序号	股东名称	出资金额	占注册资本的比例
1.	发行人	100	100%

合计	100	100%
----	-----	------

(1) 成都博士的设立

成都博士系经成都市工商行政管理局核准于 2012 年 6 月 14 日登记设立，持有注册号为 510108000158539 的《企业法人营业执照》，住所为成都市成华区成都万象城 B118 号商铺，法定代表人为刘之明，注册资本为 50 万元，企业类型为有限责任公司（法人独资），经营范围包括“眼镜的销售；自营、代理货物进出口业务；企业管理咨询；社会经济信息咨询；企业形象策划；实业项目投资咨询。（以上经营项目不含法律法规和国务院决定需要前置审批或许可的项目，后置许可项目，凭许可证经营。）”。

四川必达会计师事务所有限公司于 2012 年 5 月 30 日以川必达会验字(2012)第 5-170 号《验资报告》审验，“截至 2012 年 5 月 23 日止，贵公司（筹）已收到股东深圳市博士眼镜连锁股份有限公司缴纳的注册资本（实收资本）合计人民币 50 万元（大写：人民币伍拾万元整）。其中：深圳市博士眼镜连锁股份有限公司实缴出资人民币 50 万元，占注册资本的 100%，出资方式为货币”。

根据向成都市工商行政管理局复制的公司登记档案资料，成都博士设立时的股东及股权结构如下表所列示：

单位：万元

序号	股东名称	出资金额	占注册资本的比例
1.	发行人	50	100%
	合计	50	100%

7. 安徽省澳星眼镜有限公司

安徽澳星设立于 2013 年 1 月 5 日，现持有合肥市工商行政管理局 2014 年 1 月 17 日核发的注册号为 340100000735401 的《企业法人营业执照》，住所为安徽省合肥政务区祁门路与潜山路交口新地购物中心一层 F102 号商铺，法定代表人为刘之明，注册资本为 100 万元，实收资本为 100 万元，公司类型为一人有限

责任公司，经营范围包括“眼镜销售（除专项许可）；企业管理咨询；经济信息咨询；企业形象策划；投资咨询；验光配镜”。

根据向合肥市工商行政管理局复制的公司登记档案资料，截至本律师工作报告出具之日，安徽澳星的股东及股权结构如下表所列示：

单位：万元

序号	股东名称	出资金额	占注册资本的比例
1.	发行人	100	100%
合计		100	100%

#### （1）安徽澳星的设立

安徽澳星系经合肥市工商行政管理局核准于2013年1月5日登记设立，设立时持有注册号为340100000735401的《企业法人营业执照》，住所为安徽省合肥政务区祁门路与潜山路交口新地购物中心一层F102号商铺，法定代表人为刘之明，注册资本为100万元，企业类型为一人有限责任公司，经营范围包括“眼镜销售（除专项许可）；企业管理咨询；经济信息咨询；企业形象策划；投资咨询；验光配镜”。

安徽普诚会计师事务所于2012年12月31日以皖普诚验字[2012]6121号《验资报告》审验，“截至2012年12月24日止，贵公司（筹）已收到股东缴纳的注册资本合计人民币壹佰万元整（1,000,000.00）。股东以货币出资”。

根据向合肥市工商行政管理局复制的公司登记档案资料，安徽澳星设立时的股东及股权结构如下表所列示：

单位：万元

序号	股东名称	出资金额	占注册资本的比例
1.	发行人	100	100%
合计		100	100%

## 8. 南宁市普立奥眼镜有限公司

南宁普立奥设立于 2013 年 1 月 11 日，现持有南宁市青秀区工商行政管理局 2014 年 3 月 27 日核发的注册号为 450103000104728 的《企业法人营业执照》，住所为南宁市青秀区民族大道 136 号华润中心万象城第 L5 层 581 号商铺，法定代表人为刘之明，注册资本为 50 万元，公司类型为一人有限责任公司，经营范围包括“眼镜（不含隐形眼镜）的销售；企业管理咨询；经济信息咨询；企业形象策划；投资咨询（除证券、期货业务外）。（依法须经批准的项目，经相关部门批准后方可开展经营活动）”。

根据向南宁青秀区工商行政管理局复制的公司登记档案资料，截至本律师工作报告出具之日，南宁普立奥的股东及股权结构如下表所列示：

单位：万元

序号	股东名称	出资金额	占注册资本的比例
1.	发行人	50	100%
	合计	50	100%

### (1) 南宁普立奥的设立

南宁普立奥系经南宁市青秀区市工商行政管理局核准于 2013 年 1 月 11 日登记设立，设立时持有注册号为 450103000104728 的《企业法人营业执照》，住所为南宁市青秀区民族大道 131 号航洋国际城 3 号楼 1819 号，法定代表人为刘之明，注册资本为 50 万元，企业类型为一人有限责任公司，经营范围包括“眼镜（不含隐形眼镜）的销售；企业管理咨询；经济信息咨询；企业形象策划；投资咨询（除证券、期货业务外）”。

广西正德会计师事务所有限公司于 2012 年 10 月 29 日以正德审报字(2012)第 037 号《验资报告》审验，“截至 2012 年 10 月 25 日止，贵公司（筹）已收到全体股东缴纳的注册资本，合计人民币 500,000.00 元（人民币伍拾万元整），各股东均以货币出资”。

根据向南宁青秀区工商行政管理局复制的公司登记档案资料，南宁普立奥设立时的股东及股权结构如下表所列示：

单位：万元

序号	股东名称	出资金额	占注册资本的比例
1.	发行人	50	100%
	合计	50	100%

## 9. 杭州普立奥眼镜有限公司

杭州普立奥设立于 2013 年 5 月 21 日，现持有杭州市工商行政管理局余杭分局 2014 年 8 月 5 日核发的注册号为 330184000240746 的《营业执照》，住所为杭州市江干区四季青街道富春路 701 号杭州万象城第 B1 层第 B121 号商铺，法定代表人为刘之明，注册资本为 50 万元，实收资本为 50 万元，公司类型为有限责任公司，经营范围包括“一般经营项目：框架眼镜验光配镜；销售：眼镜（除角膜接触镜）；企业管理咨询；经济信息咨询（除期货、证券）；企业形象策划；投资咨询（上述经营范围不含国家法律法规规定禁止、限制和许可经营的项目）”。

根据向杭州市工商行政管理局余杭分局复制的公司登记档案资料，截至本律师工作报告出具之日，杭州普立奥的股东及股权结构如下表所列示：

单位：万元

序号	股东名称	出资金额	占注册资本的比例
1.	发行人	50	100%
	合计	50	100%

### （1）杭州普立奥的设立

杭州普立奥系经杭州市工商行政管理局余杭分局核准于 2013 年 5 月 21 日登记设立，设立时持有注册号为 330184000240746 的《企业法人营业执照》，住所为杭州市余杭区五常街道五常大道 1 号 P1-A001-B1F0007，法定代表人为李金，注册资本为 50 万元，企业类型为有限责任公司，经营范围包括“一般经营项目：框架眼镜验光配镜；销售：眼镜（除角膜接触镜）；企业管理咨询；经济信息咨

询（除期货、证券）；企业形象策划；投资咨询（上述经营范围不含国家法律法规规定禁止、限制和许可经营的项目）”。

杭州英泰会计师事务所有限公司于 2013 年 4 月 11 日以杭英验字（2013）第 432 号《验资报告》审验，“截至 2012 年 7 月 1 日止，贵公司（筹）已收到深圳市博士眼镜连锁股份有限公司缴纳的注册资本（实收资本），合计人民币伍拾万元整。深圳市博士眼镜连锁股份有限公司以货币出资”。

根据向杭州市工商行政管理局余杭分局复制的公司登记档案资料，杭州普立奥设立时的股东及股权结构如下表所列示：

单位：万元

序号	股东名称	出资金额	占注册资本的比例
1.	发行人	50	100%
	合计	50	100%

#### 10. 深圳市伯爵网络科技有限公司

深圳伯爵设立于 2013 年 7 月 26 日，现持有深圳市市监局于 2015 年 3 月 4 日核发的注册号为 440301107675503 的《企业法人营业执照》，住所为深圳市前海深港合作区前湾一路 1 号 A 栋 201 室（入驻深圳市前海商务秘书有限公司），法定代表人为刘之明，注册资本为 500 万元，实收资本为 500 万元，公司类型为有限责任公司（法人独资），经营范围包括“一般经营项目：网络科技领域内的技术咨询、技术服务、技术开发、技术转让；光学科技领域内的技术咨询、技术服务、技术开发、技术转让；网上贸易（不含专营、专控、专卖商品及许可项目）；计算机软件的技术开发、技术服务；眼镜、隐形眼镜及护理液、日用百货的批发及零售；验光、配镜，仓储服务（不含危险品及食品），货物运输代理。（以上项目均不含许可项目）”。

根据向深圳市市监局复制的公司登记档案资料，截至本律师工作报告出具之日，深圳伯爵的股东及股权结构如下表所列示：

单位：万元

序号	股东名称	出资金额	占注册资本的比例
1.	发行人	500	100%
	合计	500	100%

### (1) 深圳伯爵的设置

深圳伯爵系经深圳市市监局核准于 2013 年 7 月 26 日登记设立，设立时持有注册号为 440301107675503 的《企业法人营业执照》，住所为深圳市南山区粤兴二道 6 号武汉大学深圳产学研大楼 B815 房（入驻深圳市前海商务秘书有限公司），法定代表人为刘勤，注册资本为 500 万元，企业类型为有限责任公司（法人独资），经营范围包括“一般经营项目：网络科技领域内的技术咨询、技术服务、技术开发、技术转让；光学科技领域内的技术咨询、技术服务、技术开发、技术转让；网上贸易（不含专营、专控、专卖商品及许可项目）；计算机软件的技术开发、技术服务；眼镜、隐形眼镜及护理液、日用百货的批发及零售；验光、配镜，仓储服务（不含危险品及食品），货物运输代理。（以上项目均不含许可项目）”。

根据中国农业银行股份有限公司深圳布吉支行于 2013 年 7 月 25 日出具的《银行询证函回函（工商 E 线通专用）》，其确认：截止 2013 年 7 月 25 日止，深圳伯爵的投资者（股东）博士眼镜连锁股份有限公司于 2013 年 7 月 25 日缴入投资款 5,000,000.00 元”。

根据向深圳市市监局复制的公司登记档案资料，深圳伯爵设立时的股东及股权结构如下表所列示：

单位：万元

序号	股东名称	出资金额	占注册资本的比例
1.	发行人	500	100%
	合计	500	100%

## 11. 江西省博士眼镜有限责任公司

江西博士设立于 2008 年 1 月 18 日，现持有南昌市工商行政管理局 2014 年 5 月 13 日核发的注册号为 360100510000972 的《企业法人营业执照》，住所为江西省南昌市东湖区八一大道 411 号二楼，法定代表人为刘之明，注册资本为 179.51 万元（人民币），实收资本为 179.51 万元（人民币），公司类型为有限责任公司（非自然人投资或控股的法人独资），经营范围包括“眼镜的加工、销售；经营 III 类：6822 医用光学器具、仪器及内窥镜设备（许可证有效期至 2019 年 4 月 27 日）；自营、代理进出口业务（分销业务除外）；企业管理咨询；经济信息咨询；企业形象策划；实业项目投资咨询；眼镜产品的零售、批发、验光配镜以及眼镜的进出口贸易（以上项目依法须经批准的项目，经相关部门批准后方可开展经营活动）”。

根据向南昌市工商行政管理局复制的公司登记档案资料，截至本律师工作报告出具之日，江西博士的股东及股权结构如下表所列示：

单位：万元

序号	股东名称	出资金额	占注册资本的比例
1.	发行人	179.51	100%
	合计	179.51	100%

### （1）江西博士的设立

江西博士系经南昌市工商行政管理局核准于 2008 年 1 月 18 日登记设立，设立时持有注册号为 360100510000972 的《企业法人营业执照》，住所为南昌市胜利广场招银大厦 A#非住宅 1908-1912 室，法定代表人为 ALEXANDER LIU，注册资本为 1000 万港币，企业类型为有限责任公司（外商合资），经营范围包括“眼镜（隐形眼镜除外）的生产、加工、销售；自营、代理进出口业务（分销业务除外）；企业管理咨询；经济信息咨询；企业形象策划；实业项目投资咨询（以上项目国家有专项规定的除外）”。

南昌市东湖区对外经济贸易合作委员会于 2007 年 12 月 4 日出具东外经贸 [2007] 81 号《关于外商合资兴办江西省博士眼镜有限责任公司章程的批复》，

同意 LOUISA FAN 和 ALEXANDER LIU 在南昌兴办江西博士，该外商合资公司投资总额 1000 万元港币，注册资本 1000 万元港币（以等值现汇投入），其中 LOUISA FAN 和 ALEXANDER LIU 各出资 500 万元港币，自营业执照签发之日起三个月内缴清注册资本的 15%，其余部分二年内缴清。

江西省人民政府于 2008 年 1 月 15 日向江西博士颁发商外资赣(洪)字[2007]0122 号《中华人民共和国外商投资企业批准证书》。

根据向南昌市工商行政管理局复制的公司登记档案资料，江西博士设立时的股东及股权结构如下表所列示：

单位：万元

序号	股东名称	出资金额（港币）	占注册资本的比例
1.	LOUISA FAN	500	50%
2.	ALEXANDER LIU	500	50%
合计		1000	100%

江西华泰会计师事务所于 2008 年 4 月 17 日以赣华泰会验字（2008）第 048 号《验资报告》审验，“截至 2008 年 4 月 17 日止，贵公司已收到投资方以现汇 HKD 投入第一期注册资本贰佰万元”。

江西博士于 2008 年 4 月 22 日在南昌市工商行政管理局办理完毕增加实收资本的变更登记手续。

(2) 江西博士于 2009 年 11 月 20 日注册资本由 1000 万港币变更为 200 万元港币

江西博士董事会于 2009 年 9 月 25 日作出决议，同意减少江西博士投资总额和注册资本至贰佰万港元。江西博士于 2009 年 9 月 25 日在《江西日报》登载减资公告。

江西省商务厅于 2009 年 11 月 5 日出具赣商外资管批 [2009] 90 号《关于同意江西省博士眼镜有限责任公司减资等事项的批复》，同意江西博士投资总额

由 1000 万港币减少至 200 万港币；注册资本由 1000 万港币减少至 200 万港币，变更后，LOUISA FAN 和 ALEXANDER LIU 各出资 100 万港币。

江西博士的投资人 LOUISA FAN 和 ALEXANDER LIU 于 2009 年 11 月 17 日出具《债务担保证明》，承诺减资前的债权、债务由投资人承担。

南昌和创联合会计师事务所于 2009 年 11 月 17 日以洪和创验字 [2009] 第 359 号《验资报告》审验，“截至 2009 年 11 月 17 日止，贵公司已减少注册资本港币 800 万元，其中减少 LOUISA FAN 出资港币 400 万元，减少 ALEXANDER LIU 出资港币 400 万元”，“截至 2009 年 11 月 17 日止，变更后的注册资本港币 200 万元、实收资本港币 200 万元”。

江西博士于 2009 年 11 月 20 日在南昌市工商行政管理局办理完毕该次注册资本变更的全部变更登记手续。

根据向南昌市工商行政管理局复制的公司登记档案资料，该次变更后，江西博士的股东及股权结构如下表所列示：

单位：万元

序号	股东名称	认缴出资金额（港币）	占注册资本的比例
1.	LOUISA FAN	100	50%
2.	ALEXANDER LIU	100	50%
	合计	200	100%

(3) 江西博士于 2009 年 12 月 25 日因股权转让引致的股东变化、股权结构变动以及企业类型变更

江西博士出资人于 2009 年 12 月 6 日作出决议，同意 LOUISA FAN 和 ALEXANDER LIU 各将其持有的江西博士 50% 的股权转让给深圳市博士眼镜连锁有限公司，企业类型由外商合资变为内资企业法人独资企业。

LOUISA FAN 和 ALEXANDER LIU 于 2009 年 12 月 16 日与深圳市博士眼镜连锁有限公司就上述股权转让事宜签订《股权转让协议书》，转让价格各为 711,596.13 元人民币。

江西省商务厅于 2009 年 12 月 22 日出具赣商外资管批 [2009] 132 号《关于同意江西省博士眼镜有限责任公司股权变更等事项的批复》，同意 LOUISA FAN 将其持有的江西博士 50% 的股权，作价 711,596.13 元人民币转让给深圳市博士眼镜连锁有限公司；同意 ALEXANDER LIU 将其持有的江西博士 50% 的股权，作价 711,596.13 元人民币转让给深圳市博士眼镜连锁有限公司。股权转让完成后，江西博士变更为内资企业。

南昌和创联合会计师事务所于 2009 年 12 月 24 日以洪和创验字 [2009] 第 433 号《验资报告》审验，“公司原登记注册资本为港币 200 万元，现公司变更为内资公司，由深圳市博士眼镜连锁有限公司出资 200 万元港币，根据公司股东会决议和章程，经审验，截至 2009 年 12 月 22 日止，公司实收注册资本 200 万港元，按 2008 年 4 月 17 日 0.89755 的汇率，折合人民币 1,795,100 元”。

江西博士于 2009 年 12 月 25 日在南昌市工商行政管理局办理完毕该次股权转让的全部变更登记手续。

根据向南昌市工商行政管理局复制的公司登记档案资料，该次变更后，江西博士的股东及股权结构如下表所列示：

单位：万元

序号	股东名称	认缴出资金额	占注册资本的比例
1.	发行人	179.51	100%
	合计	179.51	100%

## 12. 大连市博士眼镜有限公司

大连博士设立于 2011 年 9 月 29 日，现持有大连市工商行政管理局 2014 年 1 月 14 日核发的注册号为 210200000464060 的《企业法人营业执照》，住所为辽

宁省大连市甘井子区中华西路 6 号 F1F0004，法定代表人为刘之明，注册资本为 50 万元，实收资本为 50 万元，公司类型为有限责任公司（法人独资），经营范围包括：眼镜的销售；企业管理咨询；经济信息咨询；企业形象策划；投资咨询；验光配镜（不含许可经营项目）”。

根据向大连市工商行政管理局复制的公司登记档案资料，截至本律师工作报告出具之日，大连博士的股东及股权结构如下表所列示：

单位：万元

序号	股东名称	出资金额	占注册资本的比例
1.	发行人	50	100%
	合计	50	100%

#### (1) 大连博士的设立

大连博士系经大连市工商行政管理局核准于 2011 年 9 月 29 日登记设立，设立时持有注册号为 210200000464060 的《企业法人营业执照》，住所为大连市甘井子区中华西路 6 号 F1F0004，法定代表人为刘之明，注册资本为 50 万元，企业类型为有限责任公司（法人独资），经营范围包括“眼镜的销售；企业管理咨询；经济信息咨询；企业形象策划；投资咨询；（以上均不含专项审批）”。

交通银行股份有限公司大连甘井子支行于 2011 年 8 月 31 日根据大连市工商行政管理局《企业单一货币出资用银行证明替代验资报告的暂行办法》出具大存证新字 [2010] 第 003 号《企业设立登记出资证明》，“截至 2011 年 8 月 31 日，大连市博士眼镜有限公司出资人以货币实际支付出资伍拾万元已存入我行，占注册资本 100%”。

根据向大连市工商行政管理局复制的公司登记档案资料，大连博士设立时的股东及股权结构如下表所列示：

单位：万元

序号	股东名称	出资金额	占注册资本的比例
----	------	------	----------

1.	发行人	50	100%
	合计	50	100%

## (2) 大连博士的注销

根据大连博士股东会于 2014 年 7 月 1 日作出的决定，同意注销大连博士并依法成立清算组进行清算。

大连市甘井子区市场监督管理局于 2015 年 6 月 25 日出具《公司注销登记核准通知书》，核准大连博士的注销。

## 13. 深圳市博镜网络科技有限公司

### (1) 深圳博镜的设立

深圳博镜系经深圳市市监局核准于 2012 年 12 月 24 日登记设立，设立时持有注册号为 440301106781449 的《企业法人营业执照》，住所为深圳市福田区红荔路银盛大厦 1009，法定代表人为郝清卿，注册资本为 500 万元，企业类型为有限责任公司（法人独资），经营范围包括“光学科技和网络技术咨询、技术开发；经营电子商务（涉及前置性行政许可的，须取得前置性行政许可文件后方可经营）；计算机软件的技术开发；眼镜销售、日用百货；验光配镜；国内货运代理（法律、行政法规、国务院决定需交通部门审批的，需交通部门审批后方可经营）”。

大华会计师事务所有限公司于 2012 年 12 月 4 日以大华（深）验字 [2012] 055 号《验资报告》审验，“截至 2012 年 11 月 30 日止，贵公司（筹）已收到全体股东缴纳的注册资本（实收资本）合计人民币伍佰万元整。各股东以货币出资”。

根据向深圳市市监局复制的公司登记档案资料，深圳博镜设立时的股东及股权结构如下表所列示：

单位：万元

序号	股东名称	出资金额	占注册资本的比例
----	------	------	----------

1.	发行人	500	100%
合计		500	100%

## (2) 深圳博镜的注销

深圳博镜股东会于 2013 年 9 月 17 日作出决议，同意公司成立清算组，成员由刘勤、张笑丽、谢丽平组成，其中刘勤担任组长，清算组成立后按《公司法》的要求开展工作，履行职责。

深圳市市监局于 2013 年 12 月 31 日出具《企业注销通知书》，核准深圳博镜的注销，注销原因为股东会决议解散。

根据向深圳市市监局复制的公司登记档案资料，深圳博镜已完成注销。

## 14. 深圳市路易莎贸易有限公司

### (1) 深圳路易莎的设立

深圳路易莎系经深圳市市监局核准于 2008 年 1 月 8 日登记设立，设立时名称为路易莎贸易（深圳）有限责任公司，持有注册号为 440301503279727 的《企业法人营业执照》，住所为深圳市福田区红荔路银盛大厦 1007-1009（限办公用），法定代表人为 LOUISA FAN，注册资本为港币 100 万元，企业类型为有限责任公司（外商合资），经营范围包括“眼镜的批发、零售、佣金代理（拍卖除外）、进出口及相关配套业务（涉及配额许可证管理、专项规定管理的商品按国家有关规定办理）；企业管理咨询；经济信息咨询；企业形象策划；实业项目投资咨询”。

深圳市贸易工业局于 2007 年 12 月 21 日出具深贸工资复[2007]3854 号《关于设立外资企业路易莎贸易（深圳）有限公司的通知》，同意 LOUISA FAN 和 ALEXANDER LIU 在深圳市设立投资外商合资企业的申请，外资企业的名称为：路易莎贸易（深圳）有限责任公司；企业投资总额为 100 万港元，注册资本为 100 万港元，其中，LOUISA FAN 出资 50 万港元，占注册资本的 50%，ALEXANDER LIU 出资 50 万港元，占注册资本的 50%，投资者应在企业营业执照签发之日起 60 天内一次性缴清各自认缴的出资额等。

深圳市人民政府于 2007 年 12 月 25 日向深圳路易莎颁发商外资[2007]1854 号《中华人民共和国外商投资企业批准证书》。

根据向深圳市市监局复制的公司登记档案资料，深圳路易莎设立时的股东及股权结构如下表所列示：

单位：万元

序号	股东名称	认缴出资金额（港币）	占注册资本的比例
1.	LOUISA FAN	50	50%
2.	ALEXANDER LIU	50	50%
	合计	100	100%

深圳君和会计师事务所于 2008 年 2 月 28 日以深君验字 [2008] 4 号《验资报告》审验，“截至 2008 年 1 月 31 日止，贵公司已收到全体股东缴纳的注册资本合计港币 1,000,000.00 元（港币壹佰万元），贵公司的实收资本为港币 1,000,000.00 元（港币壹佰万元）。各股东以货币出资港币 1,000,000.00 元”。

深圳路易莎于 2008 年 3 月 13 日在深圳市市监局办理完毕增加实收资本的变更登记手续。

(2) 深圳路易莎于 2009 年 12 月 31 日因股权转让引致的股东变化、股权结构变动以及企业类型变更

深圳路易莎股东会于 2009 年 12 月 4 日作出决议，同意 LOUISA FAN 和 ALEXANDER LIU 将其分别持有的深圳路易莎 50% 的股权分别以人民币 428,059.95 元转让给深圳市博士眼镜连锁有限公司。

深圳市科技工贸和信息化委员会于 2009 年 12 月 23 日出具深科工贸信资字 [2009] 1045 号《路易莎贸易（深圳）有限公司股权转让的批复》，同意 LOUISA FAN 和 ALEXANDER LIU 将其分别持有的深圳路易莎 50% 的股权转让给深圳市博士眼镜连锁有限公司，转让价格各为 428,059.95 元；转让完成后，深圳路易莎变更为内资企业。

深圳路易莎股东会于 2009 年 12 月 25 日作出决议，将公司名称变更为深圳市路易莎贸易有限公司，企业类型由外商合资变为内资法人独资企业。

LOUISA FAN 和 ALEXANDER LIU 于 2009 年 12 月 25 日与深圳市博士眼镜连锁有限公司就上述股权转让事宜签订《股权转让协议书》，并经深圳市公证处出具的（2009）深证字第 215867 号《公证书》公证。

德豪国际·广东大华德律会计师事务所于 2009 年 12 月 30 日以华德验字 [2009] 140 号《验资报告》审验，“截至 2009 年 12 月 25 日止，贵公司的注册资本（实收资本）为人民币 921,020.00 元（人民币玖拾贰万壹仟零贰拾元整）”。

深圳路易莎于 2009 年 12 月 31 日在深圳市市监局办理完毕该次股权转让的全部变更登记手续。

根据向深圳市市监局复制的公司登记档案资料，该次变更后，深圳路易莎的股东及股权结构如下表所列示：

单位：万元

序号	股东名称	认缴出资金额	占注册资本的比例
1.	发行人	92.102	100%
	合计	92.102	100%

### （3）深圳路易莎的注销

深圳路易莎股东于 2011 年 12 月 19 日作出决议，同意公司注销，成立清算组，清算组负责人为刘超龙，成员为王文辉、罗娟娟。

深圳市地方税务局于 2012 年 3 月 28 日出具《深圳市保税区地方税务局注销税务登记通知书》（深地税保登 [2012] 1052 号）核准深圳路易莎注销税务登记。

深圳市福田区国家税务局于 2012 年 4 月 12 日出具《深圳市国家税务局注销税务登记通知书》（深国税福登销 [2012] 5868 号）核准深圳路易莎注销税务登记。

深圳市市监局于 2012 年 12 月 28 日出具 [2012] 第 4687699 号《备案通知书》，对深圳路易莎清算组成员予以备案。

深圳路易莎于 2013 年 1 月 10 日在深圳市市监局完成公司注销手续。

#### （四）发行人的其他关联方

##### 1. 深圳市江南道投资有限责任公司

经本所律师核查，发行人的董事、董事会秘书和副总经理杨秋持有江南道出资额 590.49 万元；监事何庆柏持有江南道出资额 80.19 万元；董事刘之明持有江南道出资额 26.73 万元；董事和副总经理刘开跃江南道出资额 831.06 万元，并担任该企业的法定代表人（参见本律师工作报告第六章“发起人和股东”）。

##### 2. 香港博士眼镜连锁有限公司

香港博士于 2011 年 11 月 21 日在香港注册成为有限公司，《公司注册证书》编号为 1682648，成立时股本为港币 5,000,000.00 元，分为 5,000,000 股普通股每股港币 1 元，其中 LOUISA FAN 承购 2,500,000 股、ALEXANDER LIU 承购 2,500,000 股。首任董事为 LOUISA FAN。该公司已于 2012 年 11 月 2 日撤销解散。

## 二、发行人与关联方的交易

### （一）经常性关联交易

根据《审计报告》及发行人出具的《声明、承诺与保证》，并经本所律师适当核查，发行人及其子公司在报告期内发生向实际控制人承租房产的经常性关联交易，具体情形如下：

（1）ALEXANDER LIU 与深圳市博士眼镜连锁股份有限公司于 2012 年 1 月 4 日签订《房屋租赁合同》。根据该合同，ALEXANDER LIU 将位于深圳市福田区金田路与福中路交界东南荣超经贸中心 501、502、503 面积合计为 556.21 平方米的房产出租给深圳市博士眼镜连锁股份有限公司，租赁期限为自 2012 年 1 月 1 日至 2013 年 12 月 31 日，租金为每月 86,200.15 元。

(2) LOUISA FAN 与深圳市博士眼镜连锁有限公司于 2010 年 12 月 30 日签订《房屋租赁合同》。根据该合同，LOUISA FAN 将位于深圳市福田区红荔路银盛大厦 1007-1012 号房面积合计为 615.12 平方米的房产出租给深圳市博士眼镜连锁有限公司，租赁期限为自 2011 年 1 月 1 日至 2013 年 12 月 31 日，租金为每月 44,651.56 元。

(3) LOUISA FAN 与深圳市博士眼镜连锁股份有限公司于 2012 年 1 月 4 日签订《房屋租赁合同》。根据该合同，LOUISA FAN 将位于深圳市南山区侨香路 6068 号香年广场 C 座 1803 面积合计为 357.18 平方米的房产出租给深圳市博士眼镜连锁有限公司，租赁期限为自 2012 年 1 月 1 日至 2012 年 12 月 31 日，租金为每月 37,503.90 元。

LOUISA FAN 与博士眼镜连锁股份有限公司于 2013 年 1 月 4 日签订《房屋租赁合同》。根据该合同，LOUISA FAN 将位于深圳市南山区侨香路 6068 号香年广场 C 座 1803 面积合计为 357.18 平方米的房产出租给深圳市博士眼镜连锁股份有限公司，租赁期限为自 2013 年 1 月 1 日至 2013 年 6 月 30 日，租金为每月 50,005.20 元。

(4) ALEXANDER LIU 与昆明德勤于 2011 年 12 月 31 日签订《写字楼租赁合同》。根据该合同，ALEXANDER LIU 将位于昆明市五华区东风西路 11 号顺城写字楼东塔 602 面积为 50 平方米的房产出租给昆明德勤，租赁期限为自 2012 年 1 月 1 日至 2013 年 12 月 31 日，租金为每月 5,000 元。该合同后续租至 2014 年 2 月 28 日。

## (二) 偶发性关联交易

1. LOUISA FAN 和博士眼镜连锁股份有限公司于 2013 年 1 月 1 日签订《注册商标转让合同》。根据该合同，LOUISA FAN 将其在澳大利亚注册的商标“President Optical”（注册号为 1352772）以零元的价格转让给博士眼镜连锁股份有限公司。

2. ALEXANDER LIU 与博士眼镜连锁股份有限公司于 2013 年 12 月 20 日分别签订深（福）房现买字（2013）第 21880 号、深（福）房现买字（2013）第 21885 号及深（福）房现买字（2013）第 21887 号《深圳市二手房买卖合同》。

根据该等合同，ALEXANDER LIU 将坐落于深圳市福田区金田路与福中路交界东南荣超经贸中心 501、502、503 面积合计为 556.21 平方米的房产转让给博士眼镜连锁股份有限公司，转让价款合计人民币 29,310,000 元。

### 3. 关联方往来

#### (1) 其他应收款

关联方名称	2015.3.31		2014.12.31		2013.12.31		2012.12.31	
	账面金额	坏账准备	账面金额	坏账准备	账面金额	坏账准备	账面金额	坏账准备
ALEXANDER LIU	---	---	---	---	380,769.00	---	3,316,186.46	---
LOUISA FAN	---	---	---	---	13,958.00	---	3,171,093.31	---

2013 年末其他应收款余额主要为租赁押金，2012 年末的其他应收款余额为关联方资金拆借款和租赁押金，为规范关联方资金拆借行为，关联方资金拆借款项已于 2013 年末结清。

#### (2) 预付款项

关联方名称	2015.3.31		2014.12.31		2013.12.31		2012.12.31	
	账面金额	坏账准备	账面金额	坏账准备	账面金额	坏账准备	账面金额	坏账准备
LOUISA FAN	---	---	---	---	---	---	138,054.84	---

2012 年末预付关联方的余额为向关联方预付的租金。

#### (3) 其他应付款

关联方名称	2015.3.31	2014.12.31	2013.12.31	2012.12.31
ALEXANDER LIU	---	---	6,019,369.22	---
LOUISA FAN	---	---	300,030.00	---

2013 年末其他应付款中应付 ALEXANDER LIU 的款项主要为购买房产应付而未付的款项，应付 LOUISA FAN 的余额为应付而未付的租金。

### 4. 关联担保

(1) ALEXANDER LIU 和 LOUISA FAN 于 2011 年 3 月 16 日分别与中国银行股份有限公司深圳中心区支行签订 2011 圳中银中保协字第 000058A、000058B 号《最高额保证合同》。根据该合同，ALEXANDER LIU 和 LOUISA FAN 为深圳市博士眼镜连锁有限公司在 2011 圳中银中额协字第 000058 号《授信额度协议》及依据该协议已经和将要签署的单项协议及其修订或补充项下的债务提供最高额人民币壹仟万元整连带责任保证。担保的范围包括：主债权之本金及基于本金所发生的利息（包括法定利息、约定利息、复利、罚息）、违约金、损害赔偿金、实现债权的费用（包括但不限于诉讼费用、律师费用、公证费用、执行费用等、因债务人违约而给债权人造成的损失和其他所有的应付费用等。保证期间为主债权发生期间届满之日起两年。

(2) 深圳博镜根据刘勤于 2013 年 6 月 14 日与中国光大银行股份有限公司深圳熙龙湾支行签订 39181316000034 号《个人贷款合同（抵押、保证）》，为刘勤在该合同项下借取贷款所产生的全部债务提供连带责任保证。保证期间为该合同签署之日起至合同项下贷款履行期届满之日起两年止。

深圳博镜于 2013 年 9 月 9 日向中国光大银行股份有限公司深圳熙龙湾支行发出《申请函》，申请取消其上述个人贷款合同的担保，并申请注销其开立的银行账户。

中国光大银行股份有限公司深圳熙龙湾支行于 2013 年 9 月 12 日出具《回复函》，同意取消深圳博镜在上述个人贷款合同的担保，并同意注销其在该行开立的银行账户。

截至本律师工作报告出具之日，刘勤与中国光大银行股份有限公司深圳熙龙湾支行签订的《个人贷款合同（抵押、保证）》已执行完毕，担保事项已解除。

三、经本所律师核查，发行人在报告期内发生的关联交易定价公允，不存在损害发行人及其他股东利益的情况。

经本所律师核查，发行人董事会于 2015 年 5 月 8 日作出决议，审议通过《关于确认博士眼镜连锁股份有限公司 2012 年度至 2015 年 1-3 月发生的关联交易公允性和合法性的议案》；发行人独立董事郭维、胡建军、钟兴武发表独立董事意见，认为发行人 2012 年度至 2015 年 1-3 月与关联方产生的关联交易“遵循了平

等、自愿、等价、有偿的原则，关联交易定价公允，不存在损害公司及其他股东利益的情况”；发行人监事会于 2015 年 5 月 8 日作出决议，审议通过《关于确认博士眼镜连锁股份有限公司 2012 年度至 2015 年 1-3 月发生的关联交易公允性和合法性的议案》；发行人股东大会于 2015 年 5 月 29 日作出决议，审议通过《关于确认博士眼镜连锁股份有限公司 2012 年度至 2015 年 1-3 月发生的关联交易公允性和合法性的议案》。

四、根据《审计报告》，并经本所律师核查，发行人在报告期内的关联交易均采取参照市场同类产品价格与关联方进行结算的措施，对其他股东的利益进行了保护。

五、经本所律师核查，发行人在章程及其他内部规定中明确了关联交易的公允决策程序。

（一）发行人的《公司章程》第 39 条规定：“公司的控股股东、实际控制人不得利用其关联关系损害公司利益。违反规定的，给公司造成损失的，应当承担赔偿责任。公司控股股东及实际控制人对公司和公司社会公众股股东负有诚信义务。控股股东应严格依法行使出资人的权利，控股股东不得利用利润分配、资产重组、对外投资、资金占用、借款担保等方式损害公司和其他股东的合法权益，不得利用其控制地位损害公司和其他股东的利益”。

（二）发行人的《公司章程》第 41 条规定：“公司下列对外担保行为，须经股东大会审议批准：（七）对股东、实际控制人及其关联方提供的担保”。

（三）发行人的《公司章程》第 79 条规定：“股东大会审议有关关联交易事项时，关联股东不应当参与投票表决，其所代表的有表决权的股份数不计入有效表决总数；股东大会决议应当充分披露非关联股东的表决情况”。

（四）发行人的《公司章程》第 110 条规定：“董事会应当确定对外投资、收购出售资产、资产抵押、对外担保事项、委托理财、关联交易的权限，建立严格的审查和决策程序；重大投资项目应当组织有关专家、专业人员进行评审，并报股东大会批准”。

(五) 发行人的《公司章程》第 111 条规定：“(二) 关联交易的决策权限。与关联自然人发生的金额在 30—300 万元之间的关联交易；与关联法人单笔或累计标的在 100 万—1000 万元之间，并且占公司最近一期经审计净资产绝对值的 0.5%-5%之间的关联交易（公司提供担保除外）；或虽属于总经理有权决定的关联交易，但董事会、独立董事或监事会认为应当提交董事会审核的；”。

(六) 发行人还制定了《股东大会议事规则》、《董事会议事规则》、《监事会议事规则》、《关联交易管理制度》以及《独立董事工作制度》，该等规则和制度明确规定了关联交易公允决策的程序及内控制度。

## 六、同业竞争

(一) 经本所律师核查，持有发行人发行在外有表决权股份 5%以上的股东、发行人的董事、监事、高级管理人员与发行人之间不存在同业竞争。

根据发行人持有的《企业法人营业执照》、《医疗器械经营许可证》、发行人出具的《声明、承诺与保证》以及发行人的董事、监事、高级管理人员出具的《避免同业竞争承诺函》，发行人合法取得了从事眼镜零售和验光配镜所必需的资质证照，持有发行人发行在外有表决权股份 5%以上的股东、发行人的董事、监事、高级管理人员与发行人之间不存在同业竞争。

(二) 经本所律师核查，发行人的实际控制人及其控制的其他企业、持有发行人发行在外有表决权股份 5%以上的其他股东已承诺采取有效措施避免同业竞争。

ALEXANDER LIU 和 LOUISA FAN 出具了关于避免同业竞争的承诺，主要内容为：“1、在本承诺函签署之日，本人及本人控制的公司均未生产、销售任何与贵公司及其下属子公司生产、销售的产品构成竞争或可能竞争的产品，未直接或间接经营任何与贵公司及其下属子公司经营的业务构成竞争或可能构成竞争的业务，也未参与投资任何与贵公司及其下属子公司生产、销售的产品或经营的业务构成竞争或可能构成竞争的其他企业。2、自本承诺函签署之日起，本人及本人控制的公司将不生产、销售任何与贵公司及其下属子公司生产、销售的产品构成竞争或可能构成竞争的产品，不直接或间接经营任何与贵公司及其下属子公司经营的业务构成竞争或可能构成竞争的业务，也不参与投资任何与贵公司及其下

属子公司生产、销售的产品或经营的业务构成竞争或可能构成竞争的其他企业。

3、自承诺函签署之日起，如本人及本人控制的公司进一步拓展产品和业务范围，本人及本人控制的公司将不与贵公司及其下属子公司拓展后的产品或业务相竞争；若与贵公司及其下属子公司拓展后的产品或业务产生竞争，则本人及本人控制的公司将以停止生产或经营相竞争的业务或产品的方式，或者将相竞争的业务纳入到贵公司经营的方式，或者将相竞争的业务转让给无关联关系的第三方的方式避免同业竞争。

4、在本人及本人控制的公司与贵公司存在关联关系期间，本承诺函为有效之承诺。如上述承诺被证明是不真实的或未被遵守，本人将向贵公司赔偿一切直接和间接损失，并承担相应的法律责任”。

江南道与豪石九鼎及其关联企业民乐九鼎、民安九鼎、嘉赢九鼎亦出具了内容同上的关于避免同业竞争的承诺。

七、根据发行人编写的招股说明书（申报稿），并经本所律师核查，发行人已对有关关联交易和解决同业竞争的承诺或措施进行了充分披露，并无重大遗漏或重大隐瞒。

## 第十章 发行人的主要财产

### 一、发行人所拥有的主要机器设备和车辆

(一) 根据《审计报告》并经本所律师核查,截至2015年3月31日,发行人所拥有机器设备(包括验光设备及仪器设备)的账面净值为11,215,538.29元。

(二) 根据《审计报告》并经本所律师核查,截至2015年3月31日,发行人所拥有运输工具的账面净值为340,431.54元。

### 二、发行人及其子公司拥有的房产所有权及土地使用权

#### (一) 房产所有权

根据《审计报告》并经本所律师核查,发行人拥有的房产所有权如下表所示:

证号	地址	房屋用途	建筑面积	是否设定抵押
深房地字第3000742204号	深圳市福田区金田路与福中路交界东南	办公	123.61 m <sup>2</sup>	无
深房地字第3000742203号	深圳市福田区金田路与福中路交界东南	办公	121.22 m <sup>2</sup>	无
深房地字第3000742202号	深圳市福田区金田路与福中路交界东南	办公	311.38 m <sup>2</sup>	无

### 三、经本所律师核查,发行人拥有的知识产权情况如下:

(一) 经本所律师核查,发行人所拥有的在中国注册的注册商标专用权如下表所列示:

序号	注册商标名称	注册号	核定或申请使用的商品或服务	权利有效期限	取得方式
----	--------	-----	---------------	--------	------

1.	<b>博士眼镜</b>	6348736	进出口代理；拍卖；替他人推销；替他人采购（替其他企业购买商品或服务）（截止）	2010.08.14-2020.08.13	原始取得
2.	<b>DOCTOR</b>	1091685	推销（替他人）	2007.08.28-2017.08.27	继受取得
3.		1091684	推销（替他人）	2007.08.28-2017.08.27	继受取得
4.		9290390	庭园设计；动物饲养；公共卫生浴；理发店；美容院；眼镜行（截止）	2012.06.07-2022.06.06	原始取得
5.		9290389	眼镜玻璃；眼镜（光学）；眼镜框；眼镜盒；太阳镜；眼镜；光学矫正透镜片（光）；隐形眼镜；眼镜架（截止）	2012.07.14-2022.07.13	原始取得
6.	<b>President</b> Optical	8299106	眼镜行；医疗辅助；医疗护理；卫生设备出租；理疗；远程医学服务；医药咨询；保健；心理专家；医院（截止）	2011.06.28-2021.06.27	原始取得
7.	<b>朴宿</b>	9985080	防眩光眼镜；眼镜玻璃；眼镜（光学）；眼镜框；眼镜盒；太阳镜；眼镜；光学矫正透镜片（光）；隐形眼镜；眼镜架（截止）	2012.12.28-2022.12.27	原始取得
8.		10124772	防眩光眼镜；眼镜玻璃；眼镜（光学）；眼镜框；眼镜盒；太阳镜；眼镜；光学矫正透镜片（光）；隐形眼镜；眼镜架（截止）	2012.12.28-2022.12.27	原始取得

9.	PURSJUR	10101097	防眩光眼镜；眼镜玻璃； 眼镜（光学）；眼镜框；眼 镜盒；太阳镜；眼镜；光 学矫正透镜片（光）；隐形 眼镜；眼镜架（截止）	2013.01.07-2023.01.06	原始 取得
10.	ARTHUR OPTICAL	8299085	眼镜行；医疗辅助；医疗 护理；卫生设备出租；美 容院；动物饲养；庭园设 计；理发店；公共卫生浴； 医院（截止）	2011.08.07-2021.08.06	原始 取得
11.	泊 尔 格	9100864	防眩光眼镜；眼镜玻璃； 眼镜（光学）；眼镜框；眼 镜盒；太阳镜；眼镜；光 学矫正透镜片（光）；隐形 眼镜；眼镜架（截止）	2012.02.07-2022.02.06	原始 取得
12.	凯斯特列	9100867	防眩光眼镜；眼镜玻璃； 眼镜（光学）；眼镜框；眼 镜盒；太阳镜；眼镜；光 学矫正透镜片（光）；隐形 眼镜；眼镜架（截止）	2012.02.07-2022.02.06	原始 取得
13.	<i>Kastella</i>	9320772	防眩光眼镜；眼镜玻璃； 眼镜（光学）；眼镜框；眼 镜盒；太阳镜；眼镜；光 学矫正透镜片（光）；隐形 眼镜；眼镜架（截止）	2012.04.21-2022.04.20	原始 取得
14.	<i>Carserli</i>	9320787	防眩光眼镜；眼镜玻璃； 眼镜（光学）；眼镜框；眼 镜盒；太阳镜；眼镜；光 学矫正透镜片（光）；隐形 眼镜；眼镜架（截止）	2012.04.21-2022.04.20	原始 取得

15.	<b>迈高</b>	9100865	防眩光眼镜；眼镜玻璃； 眼镜（光学）；眼镜框；眼 镜盒；太阳镜；眼镜；光 学矫正透镜片（光）；隐形 眼镜；眼镜架（截止）	2012.02.07-2022.02.06	原始 取得
16.	<b>mygaos</b>	9320771	防眩光眼镜；眼镜玻璃； 眼镜（光学）；眼镜框；眼 镜盒；太阳镜；眼镜；光 学矫正透镜片（光）；隐形 眼镜；眼镜架（截止）	2012.04.21-2022.04.20	原始 取得
17.	<b>普立奥</b>	9100868	擦眼镜布；眼镜玻璃；眼 镜（光学）；眼镜框；眼镜 盒；太阳镜；眼镜；光学 矫正透镜片（光）；隐形眼 镜；眼镜架（截止）	2012.02.07-2022.02.06	原始 取得
18.	<b>POULIAO</b>	9320788	防眩光眼镜；眼镜玻璃； 眼镜（光学）；眼镜框；眼 镜盒；太阳镜；眼镜；光 学矫正透镜片（光）；隐形 眼镜；眼镜架（截止）	2012.04.21-2022.04.20	原始 取得
19.	<b>Pouliao</b>	9789563	防眩光眼镜；眼镜玻璃； 眼镜（光学）；眼镜框；眼 镜盒；太阳镜；眼镜；光 学矫正透镜片（光）；隐形 眼镜；眼镜架（截止）	2012.09.28-2022.09.27	原始 取得
20.	<b>德纳司</b>	9209002	防眩光眼镜；眼镜玻璃； 眼镜（光学）；眼镜框；眼 镜盒；太阳镜；眼镜；光 学矫正透镜片（光）；隐形 眼镜；眼镜架（截止）	2012.03.21-2022.03.20	原始 取得

21.	<b>Dornasi</b>	9214379	防眩光眼镜；眼镜玻璃； 眼镜（光学）；眼镜框；眼 镜盒；太阳镜；眼镜；光 学矫正透镜片（光）；隐形 眼镜；眼镜架（截止）	2012.03.21-2022.03.20	原始 取得
22.	<b>卡達目</b>	9208998	防眩光眼镜；眼镜玻璃； 眼镜（光学）；眼镜框；眼 镜盒；太阳镜；眼镜；光 学矫正透镜片（光）；隐形 眼镜；眼镜架（截止）	2012.03.21-2022.03.20	原始 取得
23.	<b>Codmus</b>	9214405	防眩光眼镜；眼镜玻璃； 眼镜（光学）；眼镜框；眼 镜盒；太阳镜；眼镜；光 学矫正透镜片（光）；隐形 眼镜；眼镜架（截止）	2012.03.21-2022.03.20	原始 取得
24.	<b>阿诺德米尼</b>	9335221	防眩光眼镜；眼镜玻璃； 眼镜（光学）；眼镜框；眼 镜盒；太阳镜；眼镜；光 学矫正透镜片（光）；隐形 眼镜；眼镜架（截止）	2012.04.28-2022.04.27	原始 取得
25.	<b>AnnoDomini</b>	9320778	防眩光眼镜；眼镜玻璃； 镜（光学）；眼镜框；眼镜 盒；太阳镜；眼镜；光学 矫正透镜片（光）；隐形眼 镜；眼镜架（截止）	2012.04.21-2022.04.20	原始 取得
26.	<i>annoDomini</i>	9789564	防眩光眼镜；眼镜玻璃； 镜（光学）；眼镜框；眼镜 盒；太阳镜；眼镜；光学 矫正透镜片（光）；隐形眼 镜；眼镜架（截止）	2012.09.28-2022.09.27	原始 取得

27.	<b>多拉米奇</b>	9414363	防眩光眼镜；眼镜玻璃； 眼镜（光学）；眼镜框；眼 镜盒；太阳镜；眼镜；光 学矫正透镜片（光）；隐形 眼镜；眼镜架（截止）	2012.05.21-2022.05.20	原始 取得
28.		9414364	防眩光眼镜；眼镜玻璃； 眼镜（光学）；眼镜框；眼 镜盒；太阳镜；眼镜；光 学矫正透镜片（光）；隐形 眼镜；眼镜架（截止）	2012.05.21-2022.05.20	原始 取得
29.	<b>芙·露丝</b>	9335237	防眩光眼镜；眼镜玻璃； 眼镜（光学）；眼镜框；眼 镜盒；太阳镜；眼镜；光 学矫正透镜片（光）；隐形 眼镜；眼镜架（截止）	2012.04.28-2022.04.27	原始 取得
30.	<b>Flouira</b>	9320773	防眩光眼镜；眼镜玻璃； 眼镜（光学）；眼镜框；眼 镜盒；太阳镜；眼镜；光 学矫正透镜片（光）；隐形 眼镜；眼镜架（截止）	2012.04.21-2022.04.20	原始 取得
31.	<b>寇伊</b>	9335258	防眩光眼镜；眼镜玻璃； 眼镜（光学）；眼镜框；眼 镜盒；太阳镜；眼镜；光 学矫正透镜片（光）；隐形 眼镜；眼镜架（截止）	2012.04.28-2022.04.27	原始 取得
32.	<b>COÉIS</b> Eyewear	9320776	防眩光眼镜；眼镜玻璃； 眼镜（光学）；眼镜框；眼 镜盒；太阳镜；眼镜；光 学矫正透镜片（光）；隐形 眼镜；眼镜架（截止）	2012.04.21-2022.04.20	原始 取得

33.	代达罗斯	9340554	防眩光眼镜；眼镜玻璃； 眼镜（光学）；眼镜框；眼 镜盒；太阳镜；眼镜；光 学矫正透镜片（光）；隐形 眼镜；眼镜架（截止）	2012.04.28-2022.04.27	原始 取得
34.		9320784	防眩光眼镜；眼镜玻璃； 眼镜（光学）；眼镜框；眼 镜盒；太阳镜；眼镜；光 学矫正透镜片（光）；隐形 眼镜；眼镜架（截止）	2012.04.21-2022.04.20	原始 取得
35.	普罗斯特	9340538	防眩光眼镜；眼镜玻璃； 眼镜（光学）；眼镜框；眼 镜盒；太阳镜；眼镜；光 学矫正透镜片（光）；隐形 眼镜；眼镜架（截止）	2012.04.28-2022.04.27	原始 取得
36.		9320777	防眩光眼镜；眼镜玻璃； 眼镜（光学）；眼镜框；眼 镜盒；太阳镜；眼镜；光 学矫正透镜片（光）；隐形 眼镜；眼镜架（截止）	2012.04.21-2022.04.20	原始 取得
37.	莱博特德	9340580	防眩光眼镜；眼镜玻璃； 眼镜（光学）；眼镜框；眼 镜盒；太阳镜；眼镜；光 学矫正透镜片（光）；隐形 眼镜；眼镜架（截止）	2012.04.28-2022.04.27	原始 取得
38.		9320770	防眩光眼镜；眼镜玻璃； 眼镜（光学）；眼镜框；眼 镜盒；太阳镜；眼镜；光 学矫正透镜片（光）；隐形 眼镜；眼镜架（截止）	2012.04.21-2022.04.20	原始 取得

39.	杰利克拉	9414361	防眩光眼镜；眼镜玻璃； 眼镜（光学）；眼镜框；眼 镜盒；太阳镜；眼镜；光 学矫正透镜片（光）；隐形 眼镜；眼镜架（截止）	2012.05.21-2022.05.20	原始 取得
40.	TERRY CULA	9414365	防眩光眼镜；眼镜玻璃； 眼镜（光学）；眼镜框；眼 镜盒；太阳镜；眼镜；光 学矫正透镜片（光）；隐形 眼镜；眼镜架（截止）	2012.05.21-2022.05.20	原始 取得
41.	帕比亞	9340612	防眩光眼镜；眼镜玻璃； 眼镜（光学）；眼镜框；眼 镜盒；太阳镜；眼镜；光 学矫正透镜片（光）；隐形 眼镜；眼镜架（截止）	2012.04.28-2022.04.27	原始 取得
42.	Prmbiya EYEWEAR	9320785	防眩光眼镜；眼镜玻璃； 眼镜（光学）；眼镜框；眼 镜盒；太阳镜；眼镜；光 学矫正透镜片（光）；隐形 眼镜；眼镜架（截止）	2012.04.21-2022.04.20	原始 取得
43.	密斯莱雅	9340633	防眩光眼镜；眼镜玻璃； 眼镜（光学）；眼镜框；眼 镜盒；太阳镜；眼镜；光 学矫正透镜片（光）；隐形 眼镜；眼镜架（截止）	2012.04.28-2022.04.27	原始 取得
44.	mislare	9320769	防眩光眼镜；眼镜玻璃； 眼镜（光学）；眼镜框；眼 镜盒；太阳镜；眼镜；光 学矫正透镜片（光）；隐形 眼镜；眼镜架（截止）	2012.04.21-2022.04.20	原始 取得

45.	泰勒斯	9340401	防眩光眼镜；眼镜玻璃； 眼镜（光学）；眼镜框；眼 镜盒；太阳镜；眼镜；光 学矫正透镜片（光）；隐形 眼镜；眼镜架（截止）	2012.04.28-2022.04.27	原始 取得
46.	Talhes	9320774	防眩光眼镜；眼镜玻璃； 眼镜（光学）；眼镜框；眼 镜盒；太阳镜；眼镜；光 学矫正透镜片（光）；隐形 眼镜；眼镜架（截止）	2012.04.21-2022.04.20	原始 取得
47.	优谷尚	9335289	防眩光眼镜；眼镜玻璃； 眼镜（光学）；眼镜框；眼 镜盒；太阳镜；眼镜；光 学矫正透镜片（光）；隐形 眼镜；眼镜架（截止）	2012.04.28-2022.04.27	原始 取得
48.	YIGAS	9320786	防眩光眼镜；眼镜玻璃； 眼镜（光学）；眼镜框；眼 镜盒；太阳镜；眼镜；光 学矫正透镜片（光）；隐形 眼镜；眼镜架（截止）	2012.04.21-2022.04.20	原始 取得
49.	都思灵	9340646	防眩光眼镜；眼镜玻璃； 眼镜（光学）；眼镜框；眼 镜盒；太阳镜；眼镜；光 学矫正透镜片（光）；隐形 眼镜；眼镜架（截止）	2012.04.28-2022.04.27	原始 取得
50.	Torsely	9320775	防眩光眼镜；眼镜玻璃； 眼镜（光学）；眼镜框；眼 镜盒；太阳镜；眼镜；光 学矫正透镜片（光）；隐形 眼镜；眼镜架（截止）	2012.04.21-2022.04.20	原始 取得

51.	尼莫西妮	9414362	防眩光眼镜；眼镜玻璃； 眼镜（光学）；眼镜框；眼 镜盒；太阳镜；眼镜；光 学矫正透镜片（光）；隐形 眼镜；眼镜架（截止）	2012.05.21-2022.05.20	原始 取得
52.	noizivcc0	9912688	防眩光眼镜；眼镜玻璃； 镜（光学）；眼镜框；眼镜 盒；太阳镜；眼镜；光学 矫正透镜片（光）；隐形眼 镜；眼镜架（截止）	2012.11.07-2022.11.06	原始 取得
53.	0755	9286225	医疗护理；医疗辅助；卫 生设备出租；庭园设计； 动物饲养；眼镜行；医院 （截止）	2012.05.14-2022.05.13	原始 取得
54.	0791	9286274	医疗护理；医疗辅助；卫 生设备出租；庭园设计； 动物饲养；公共卫生浴； 理发店；美容院；眼镜行； 医院（截止）	2012.04.14-2022.04.13	原始 取得
55.	MnemoSyne	9414380	防眩光眼镜；眼镜玻璃； 眼镜（光学）；眼镜框；眼 镜盒；太阳镜；眼镜；光 学矫正透镜片（光）；隐形 眼镜；眼镜架（截止）	2012.05.21-2022.05.20	原始 取得
56.	Shangri-La	9100863	卫生设备出租（截止）	2012.04.21-2022.04.20	原始 取得
57.	Doctor Fan	10978592	眼镜行；卫生设备出租； 医院；医疗辅助；医疗护 理；公共卫生浴；美容院； 理发店；动物饲养；庭园 设计（截止）	2013.09.21-2023.09.20	原始 取得

58.	<i>Doctor Fan</i>	10978586	防眩光眼镜；眼镜；矫正透视（光学）；隐形眼镜；眼镜（光学）；隐形眼镜盒；眼镜片；眼镜盒；眼镜架；太阳镜（截止）	2013.09.21-2023.09.20	原始取得
59.	<i>Doctor Liu</i>	10978593	眼镜行；卫生设备出租；医院；医疗辅助；医疗护理；公共卫生浴；美容院；理发店；动物饲养；庭园设计（截止）	2013.09.21-2023.09.20	原始取得
60.	<i>Doctor Liu</i>	10978587	防眩光眼镜；眼镜；矫正透视（光学）；隐形眼镜；眼镜（光学）；隐形眼镜盒；眼镜片；眼镜盒；眼镜架；太阳镜（截止）	2013.09.21-2023.09.20	原始取得
61.	诗琪博士	10978589	眼镜行；卫生设备出租；医院；医疗辅助；医疗护理；公共卫生浴；美容院；理发店；动物饲养；庭园设计（截止）	2013.09.21-2023.09.20	原始取得
62.	首相	10978590	眼镜行；卫生设备出租；动物饲养；庭园设计（截止）	2013.09.21-2023.09.20	原始取得
63.	DOCTOR OPTICAL	11696101	进出口代理；替他人推销；市场营销；拍卖；替他人采购（替其他企业购买商品或服务）；电话市场营销（截止）	2014.04.07-2024.04.06	原始取得
64.		11795842	便携式媒体播放器；光学器械和仪器；防眩光眼镜；眼镜；眼镜架；太阳镜；隐形眼镜（截止）	2014.06.07-2024.06.06	原始取得

65.		11795843	眼镜行；庭园设计；宠物饲养；美容院；理发店；饮食营养指导；私人疗养院；医院；保健；远程医学服务（截止）	2014.05.07-2024.05.06	原始取得
66.		11795840	眼镜行；庭园设计；美容院；理发店；饮食营养指导；私人疗养院；医院；保健；远程医学服务（截止）	2014.06.07-2024.06.06	原始取得
67.		11795845	电子记事器；手提电话；网络通讯设备；便携式媒体播放器；光学器械和仪器；防眩光眼镜；眼镜；眼镜架；太阳镜；隐形眼镜（截止）	2014.05.07-2024.05.06	原始取得
68.		11795844	广告；为零售目的在通讯媒体上展示商品；组织商业或广告交易会；工商管理辅助；进出口代理；替他人推销；人事管理咨询；计算机数据库信息系统化；会计；自动售货机出租（截止）	2014.05.07-2024.05.06	原始取得
69.		11795841	广告；为零售目的在通讯媒体上展示商品；组织商业或广告交易会；工商管理辅助；进出口代理；替他人推销；人事管理咨询；计算机数据库信息系统化；会计；自动售货机出租（截止）	2014.05.07-2024.05.06	原始取得

70.	<b>三口百惠</b>	12002406	庭园设计；卫生设备出租； 眼镜行（截止）	2014.06.28-2024.06.27	原始 取得
71.	<b>三口百惠</b>	12002368	电子记事器；手提电话； 网络通讯设备；眼镜片； 光学器械和仪器；防眩光 眼镜；眼镜；眼镜架；太 阳镜；隐形眼镜（截止）	2014.06.21-2024.06.20	原始 取得
72.	<b>王者归来</b>	12002419	宠物饲养；庭园设计；卫 生设备出租；眼镜行（截 止）	2014.06.28-2024.06.27	原始 取得
73.	<b>热果</b>	12940683	防眩光眼镜；夹鼻眼镜架； 眼镜架；眼镜盒；太阳镜； 眼镜；矫正透视（光学）； 隐形眼镜；眼镜片；眼镜 框（截止）	2014.12.21-2024.12.20	原始 取得
74.	<b>热果</b>	12940702	广告；进出口代理；替他 人推销；市场营销；商业 管理辅助；商业管理咨询； 人事管理咨询；文秘；会 计；寻找赞助（截止）	2014.12.21-2024.12.20	原始 取得
75.	<b>热果</b>	12940717	保健站；化妆师服务；动 物饲养；庭园设计；眼镜 行；卫生设备出租；医疗 护理；医药咨询；治疗服 务；医疗设备出租（截止）	2015.01.14-2025.01.13	原始 取得
76.	<b>热果</b>	13082081	眼药水；洗眼剂；人用药； 卫生消毒剂；隐形眼镜用 溶液；隐形眼镜清洁剂； 隐形眼镜清洗液；医用营 养品；净化剂；医用胶带 （截止）	2014.12.21-2024.12.20	原始 取得

77.	<b>热果</b>	13082179	打磨；研磨抛光；金属处理；光学玻璃研磨；光学镜片研磨；食物和饮料的防腐处理；服装制作；印刷；净化有害材料；空气净化（截止）	2015.02.07-2025.02.06	原始取得
78.	<b>热果</b>	13082131	半加工或未加工皮革；手提包；包装用皮袋；钱包（钱夹）；帆布箱；皮制系带；伞；手杖；马具配件；制香肠用肠衣（截止）	2014.12.28-2024.12.27	原始取得
79.	<b>热果</b>	13082247	未加工或半加工贵金属；首饰盒；项链（首饰）；珠宝首饰；小饰物（首饰）；玉雕首饰；翡翠；手表；表；表盒（礼品）（截止）	2014.12.28-2024.12.27	原始取得
80.	<b>zèle</b>	13241520	防眩光眼镜；夹鼻眼镜架；眼镜架；眼镜盒；太阳镜；眼镜片；眼镜框；眼镜；隐形眼镜；矫正透镜（光学）（截止）	2015.01.14-2025.01.13	原始取得
81.	<b>zèle</b>	13241488	保健站；化妆师服务；动物饲养；庭园设计；眼镜行；卫生设备出租；医疗护理；医药咨询；治疗服务；医疗设备出租（截止）	2015.01.14-2025.01.13	原始取得
82.	<i>Zèle</i>	13241532	防眩光眼镜；夹鼻眼镜架；眼镜架；眼镜盒；太阳镜；眼镜片；眼镜框；眼镜；隐形眼镜；矫正透镜（光学）（截止）	2015.01.14-2025.01.13	原始取得

83.		13412567	防眩光眼镜；夹鼻眼镜架；眼镜架；眼镜盒；太阳镜；眼镜；眼镜片；隐形眼镜；矫正透镜（光学）；眼镜框（截止）	2015.02.07-2025.02.06	原始取得
-----	---	----------	--	-----------------------	------

（二）经本所律师核查，发行人所拥有的在澳大利亚注册的注册商标专用权如下表所列示：

序号	注册商标名称	注册号	核定或申请使用的商品或服务	权利有效期限	取得方式
1.		1352772	Class:9 Optical goods and instruments,spectacles,glasses,sunglasses,frames,lenses,contact lenses	2010.03.25-2020.03.25	继受取得

（三）经本所律师核查，发行人所拥有的专利权如下表所列示：

序号	专利名称	专利类型	专利号	申请日	有效期	取得方式
1.	广告牌（一）	外观设计	201230203724.8	2012.05.29	10年	原始取得
2.	广告牌（二）	外观设计	201230203842.9	2012.05.29	10年	原始取得
3.	广告牌（三）	外观设计	201230203905.0	2012.05.29	10年	原始取得
4.	广告牌（四）	外观设计	201230203713.X	2012.05.29	10年	原始取得
5.	广告牌（五）	外观设计	201230203703.6	2012.05.29	10年	原始取得
6.	广告牌（六）	外观设计	201230203839.7	2012.05.29	10年	原始取得

(四) 经本所律师核查, 发行人作为著作权人登记的著作权如下表所列示:

序号	作品名称	作品类别	登记号	创作完成时间	登记机构	登记日期
1.	缤纷彩虹桥	美术作品	国作登字 -2015-F-0018332 3	2013.10.01	国家版权局	2015.03.27
2.	HIPSTER	美术作品	国作登字 -2015-F-0018332 2	2013.10.01	国家版权局	2015.03.27

四、经本所律师核查, 发行人及其子公司拥有的财产所有权或使用权系通过合法方式取得, 需取得权属证书的, 发行人及其子公司均已取得相应的权属证书。

五、经本所律师核查, 发行人及其子公司拥有的财产所有权或使用权的行使不存在限制或争议, 亦不存在担保或其他权利受限制的情况。

六、经本所律师核查, 截至 2015 年 3 月 31 日, 发行人及其子公司共承租 234 处物业, 该等租赁物业的详细情况如下表所列示:

序号	出租方	承租方	租赁房屋地址	面积 (m <sup>2</sup> )	有否取得房屋产权证/或同意转租或授权出租人出租相应房产的证明文件	是否办理租赁备案登记
1.	郑新发	发行人	深圳市龙岗区布吉街道水径社区吉华路 252 号下水径商业广场 3 楼 308-324	881	否	是
2.	深圳市胜境仓储物流园管理有限公司	发行人	深圳市文坑路 6 号内 4 号楼厂房 (1 楼)	756	否	否

3.	吴楚平	发行人	福田区景田路西景田北一街南时尚新天地名苑附楼 A01A02	69.1	有	是
4.	黄锦木	发行人	深圳市福田区梅林路润裕苑 1-2 栋 1-102、103	78.03	否	是
5.	蔡豪晋	发行人	深圳市福田区福民路东方欣悦居裙楼 1B	34.31	否	是
6.	沃尔玛深国投百货有限公司	发行人	福田区侨香路与农林路交接东南深国投商业中心铺位号 6505F2F0004	115	否	是
7.	李玉枝	发行人	福田区景田路东新闻路北五洲星苑 ABC 栋裙楼会所 01-南 101A, 南 104B, 西 105-106	234	否	是
8.	深圳市核电物业有限公司	发行人	深圳市福田区深南中路核电大厦首层北 (2)	167	否	是
9.	深圳市爱华电子有限公司	发行人	福田区深南中路 2032 号爱华大厦 1 栋 2034	65	否	是
10.	深圳家乡人连锁百货有限公司	发行人	深圳市红岭北路八卦二路旭飞花园 B 栋 1-2 层 0107F1F0021	35.7	否	是
11.	深圳市星河苏活公园实业有限公司	发行人	福田区民田东路福华三路福田星河 COCOPARK 一楼 L1S-090	146.15	否	是
12.	深圳市好又多量贩百货有限公司	发行人	深圳市罗湖区宝安南路蔡屋围都市名园裙楼 F2 层 0113F2F0006 号商铺	36	否	是
13.	深圳市投资控股有限公司	发行人	深圳市罗湖区人民南路金光华广场第 B2 层 B2-001 号	116	否	是
14.	百仕达地产有限公司	发行人	深圳市罗湖区太守路百仕达东郡广场裙楼一层 153 号铺	50.24	否	是
15.	深圳市京基房地产股份有限公司	发行人	深圳市罗湖区蔡屋围京基金融中心裙楼 04 层 01-420 号铺	174.4	否	是
16.	杨艳梅、杨艳芳	发行人	深圳市罗湖区国威路与聚宝路交	111.56	否	是

			汇处天越翔园 106 号			
17.	深圳市新陆通实业有限公司	发行人	深圳市罗湖区文锦中路 1013 号 朝花大厦南座首层 1009 号	235.32	有	否
18.	苏宗祥、杨铭秋	发行人	深圳市罗湖区笋岗东路洪湖花园 裙楼 1-04 单位	40.73	否	是
19.	华润(深圳)有限公司	发行人	深圳市罗湖区宝安南路 1881 号 华润中心一期中区万象城负 1 层 B12 号商铺	150	否	是
20.	宝能地产股份有限公司	发行人	深圳市南山区工业八路(深圳湾 段) 2199 号宝能太古城花园购物 中心南区负一楼 SB104-1	51	否	是
21.	深圳市锦叶投资发展有限公司	发行人	南山区南山大道创业路南海城中 心 7 栋一楼 106 号	148.32	否	是
22.	张建锋	发行人	南山区工业大道与工业八路交汇 处蛇口花园城三期 10 栋 110	81.88	否	是
23.	沃尔玛深国投百货有限公司	发行人	深圳市南山区华侨城中旅广场裙 楼沃尔玛购物广场一层 107 号	50	否	是
24.	深圳市苏宁电器有限公司	发行人	深圳市南山区后海大道以东天利 中央商务广场 207、208	94.49	否	否
25.	深圳市大新实业股份有限公司	发行人	深圳市南山区前海路与桃园路交 汇处大新前海商业中心一层 47、 48 号铺	106.18	否	是
26.	深圳市闽泰房地产开发有限公司	发行人	深圳市南山区后海大道滨海之窗 花园 2 号楼 03 商铺一层	111.23	有	是
27.	深圳招商商置有限公司	发行人	深圳市南山区蛇口招商路南商业 住宅楼 1 栋(底层) 407-408 号	95	有	否
28.	深圳市友谊书城有限公司	发行人	深圳市宝安区前进一 97 号友谊 书城一楼 A12-A13 号	93	有	是
29.	董清钦	发行人	深圳市宝安区龙华街道人民路东 侧金碧世家 3 栋 0131-0132 号	136.08	否	是

30.	黎雪芳	发行人	深圳市宝安区龙华街道办和平东路富联华商贸中心大润发商城东侧一楼01至05号共1911平方米 商铺5-2号铺	72	否	是
31.	恒健发实业（深圳）有限公司	发行人	深圳市宝安区龙华街道人民路西侧美丽AAA花园街综02号铺 （产权地址：1栋商铺09.11）	119.59	否	是
32.	深圳岁宝连锁商业发展有限公司	发行人	深圳市宝安区石岩街道浪心社区宝石南路宏发大世界购物广场一单元A1-12	82.9	否	是
33.	宋福旺	发行人	深圳市宝安区民治街道苹果园1栋商铺03	62.98	有	是
34.	沃尔玛（深圳）商业零售有限公司	发行人	深圳市宝安区西乡街道办宝安大道西侧盐田社区金港华庭裙楼一层A01-107号	54	否	是
35.	赵英杰、陈映吟	发行人	深圳市宝安区民治街道民治居委潜龙鑫茂花园B区1栋首层101层D铺	128	有	是
36.	沃尔玛（深圳）百货有限公司	发行人	深圳市宝安区民治街道人民南路水榭春天三期8、9、12栋负一、二地下商业层地下一层B1F0009	46	否	是
37.	沃尔玛深国投百货有限公司	发行人	深圳市宝安区35区沃尔玛大厦1、2、3层和地下1层第三层F3F009	62	否	是
38.	深圳泰华伟悦实业有限公司	发行人	深圳市宝安区新安街道罗田路西北侧君逸世家花园1栋B09	82.3	否	否
39.	何心仪	发行人	深圳市宝安区新安街道创业路南侧易达大厦1栋107号	45.78	有	是
40.	高桂珠	发行人	深圳市宝安区新安街道创业路南侧易达大厦1栋108号	45.78	有	是
41.	谢少武	发行人	深圳市宝安区建安路九区商住楼	203	有	是

			2栋(A)104号部分			
42.	沃尔玛(深圳)百货有限公司	发行人	深圳市龙岗区黄阁南路1号星河时代购物公园B1S-001 4803B1F0005	62	否	是
43.	刘影	发行人	深圳市龙岗区坂田街道万科城C区3号楼112商铺	69.3	否	是
44.	沃尔玛(深圳)百货有限公司	发行人	深圳市龙岗区龙岗区龙平东路203号东方瑞景苑A区地上第二、三层之F3层1043F3F0006	68	否	是
45.	深圳市鹏达房地产开发有限公司	发行人	深圳市龙岗区龙岗街道平南社区深惠公路860号摩尔城二层S221	81.46	否	是
46.	欧阳锡华、彭文君	发行人	深圳市龙岗区中心城锦绣东方花园君府商铺102	39.46	有	是
47.	欧俊伟	发行人	深圳市龙岗区中心城锦绣东方花园君府商铺103	50.8	有	是
48.	深圳盐田区政府物业管理中心	发行人	深圳市盐田区深盐路深圳东部人力资源市场一楼6号店面	53	否	是
49.	赵越	发行人	深圳市福田区上步路一深南路口中信地下商场负二层C020	39.22	有	是
50.	深圳市东海集团有限公司	发行人	深圳市福田区香轩路东海花园福祿居4号商店一层商场G19号铺	47.51	否	是
51.	李伯兴、方少玲	发行人	深圳市福田区深南大道与泰然九路交界东南金润大厦102-A	75	否	是
52.	沃尔玛深国投百货有限公司	发行人	深圳市福田区福星路福民楼D、E、F栋沃尔玛购物广场二层部分第201号	59	否	是
53.	沃尔玛深国投百货有限公司	发行人	深圳市福田区燕南路88号中泰燕南名庭地上第二层部分F2F0001	48	否	是
54.	郑惠娇	发行人	深圳市福田区红荔路与新洲路交界西北凯旋豪庭裙楼126	63.61	有	是

55.	罗李萍	发行人	深圳市福田区梅华路 150 号红梅苑 1 栋 1H 商铺	60.26	有	是
56.	黄玉惠	发行人	深圳市福田区百花二路百花园商业城 0150	125.66	有	是
57.	深圳市机关事务管理局物业管理中心	发行人	深圳市福田区红荔路通新岭 23 栋首层	110.2	否	是
58.	深国投商用置业(集团)有限公司	发行人	深圳市福田区农林路与侨香路交界口深国投广场 01-44	73.5	否	是
59.	保怡物业管理(深圳)有限公司	发行人	深圳市福田区福华一路三号新怡景商业中心 UG 层 RUG014——016 号铺	180.8	否	是
60.	李梦雅	发行人	深圳市福田区北环路东港中旅花园 21 栋 105	51.69	否	是
61.	深圳市顺电连锁股份有限公司	发行人	深圳市福田区香梅北路天健天然居商业中心一至四层一楼南面 5 号	45	否	否
62.	深圳市顺电连锁股份有限公司	发行人	深圳市福田区华强北路上步工业区 103 栋顺电三层	56	否	是
63.	詹美仙、詹保鸣	发行人	深圳市罗湖区宝安南路天地大厦一楼南	32.12	否	是
64.	林文璇	发行人	深圳市南山区龙珠大道与龙珠七路交汇处香榭峰景苑 128	67.34	否	是
65.	何婉嫦、林玉叶、何炯才、钟蝶宽	发行人	深圳市南山区南山大道西学府路北桃花公寓 4 号铺	55.91	否	是
66.	梁世群	发行人	深圳市南山区桃苑公寓 105 铺	53.6	否	否
67.	深圳市京基百纳商业管理房地产股份有限公司	发行人	深圳市南山区深圳湾二路与白石路交汇处御景东方花园裙楼负 101B1-34\35,	138	否	是
68.	广州百佳超级市	发行人	深圳市南山区华侨城纯水岸综合	46	否	是

	场有限公司		市场 102B 百佳超市内 A04			
69.	林文香	发行人	深圳市南山区沙河以西留仙大道 北南国丽城花园 2 栋 1F11	66.95	有	是
70.	谢怡	发行人	深圳市南山区沙河以西留仙大道 北南国丽城花园 2 栋 1F10	36.05	否	是
71.	曾李青	发行人	深圳市南山区商业文化中心区青 春家园首层 01、02 号商铺	95.64	有	是
72.	林忠伟	发行人	深圳市南山区艺园路缤纷·华家 园商业裙楼一层 A43	69.2	有	是
73.	陈创林	发行人	深圳市南山区常兴路西侧金宝花 园 112	66.32	否	是
74.	章秀微	发行人	深圳市南山区蛇口南水村步行街 24 号 310	90	否	是
75.	深圳市益田假日 广场有限公司	发行人	深圳市南山区深南大道 9028 号 益田假日广场 B2 层 28 号铺位	129.36	否	是
76.	深圳市海岸城投 资有限公司	发行人	深圳市南山区海岸城广场二层 206 号商铺	120	否	是
77.	深圳市海雅缤纷 城商业有限公司	发行人	深圳市宝安区 5 区建安一路与新 圳路交汇处的海雅广场负一层 B148 号商铺	170	否	是
78.	蔡艳芬	发行人	深圳市宝安区松岗街道吉祥路 13 号	100	有	是
79.	深圳市绿景房地 产开发有限公司	发行人	深圳市龙华新区民治街道民治大 道西侧绿景佐岭香颂购物中心一 层 N-L127 号铺	51.98	否	是
80.	吕娇明 吕少勤	发行人	深圳市布吉中华路东大街桂芳园 六期二十四栋商铺 1-0022	63.19	有	是
81.	陈丽君	发行人	深圳市布吉中华路东大街桂芳园 六期二十四栋商铺 1-0023	63.19	有	是
82.	陈顺鑫	发行人	深圳市龙岗区布吉街道布吉中心	68.35	否	是

			花园商铺 D1N26, D1N27			
83.	深圳市信义房地产开发有限公司	发行人	深圳市龙岗区布吉街道信义假日名城溢芳园 1-S121\1-S122 商铺	112.8	有	是
84.	深圳市京基百纳商业管理有限公司	发行人	深圳市宝安区沙井街道沙井路 168 号中广场沙井京基百纳 L2 楼 L2-242	111.2	否	是
85.	华润万家有限公司	发行人	宝安区新安街道创业路高发西岸花园 1 栋 A10	117	否	是
86.	深圳市人人乐商业有限公司	发行人	深圳前海区二楼层 6001S108F2016	58.5	否	否
87.	深圳市人人乐商业有限公司	发行人	深圳桃源居负一层 6001S11Z1011	58.5	否	否
88.	深圳市人人乐商业有限公司	发行人	宝安区新安街道 76 号锦花路人人乐购物广场一楼博士眼镜	68.9	否	否
89.	深圳市兄弟实业有限公司	发行人	深圳市宝安区沙井街道博岗村新兄弟商业城左 3 号, A 栋一楼)	100	否	否
90.	吴泰光、张淑冰	发行人	深圳市龙岗区龙岗中心城紫薇花园西二栋商铺 105 号	64.08	否	是
91.	新一佳超市有限公司信义商场	发行人	深圳市布吉罗岗路信义新一佳一楼 1F00L 区号	73.41	否	否
92.	深圳华润万佳超级市场有限公司	发行人	深圳市梅华路华润超市一楼	65	否	否
93.	沃尔玛(北京)商业零售有限公司	发行人	北京市北京经济技术开发区文化园东路 6 号地上一层 F1F0006 号	31	有	否
94.	北京沃尔玛百货有限公司	北京博士	北京市海淀区知春路 48 号 4 号楼第 F1 层 5845F1F006 号铺	47	有	否
95.	北京沃尔玛百货有限公司	北京博士	北京市昌平区崔昌路 203 号楼地上一层、二、三层 F3F0002 号铺位	64	有	否
96.	北京沃尔玛百货有限公司	北京博士	北京市朝阳区东四环路 189 号美罗城购物中心地下一层	134	有	否

			1089B1F0005 号铺位			
97.	北京沃尔玛百货有限公司	北京博士	北京市石景山区阜石路 158 一层 4788F1F0005 号铺位	65	有	否
98.	成都市中航地产发展有限公司	成都博士	成都高新区九方购物中心 B1 层 店铺号为 B126	187.43	有	否
99.	成都奥克斯财富广场投资有限公司	成都博士	成都高新区锦城大道西段奥克斯 广场 108 商铺	121	有	否
100.	东莞市信义房地产开发有限公司	东莞博士	东莞市长安镇咸西德政中路 293 号信义怡翠豪园之 (1) 栋 (1) 层 (06-07) 号	55.38	有	否
101.	陈旭新	东莞博士	东莞市世博广场 F 区 1109 号至 1110 商铺	91.48	否	否
102.	东莞市汇一城商业经营管理有限公司	东莞博士	东莞市南城区鸿福路 200 号第一 国际汇一城 2 号裙楼一层 A1143 号	100	否	否
103.	陈锐麟	东莞博士	东莞市南城区元美路华凯广场 C1-101 铺	110	有	否
104.	培林	东莞博士	东莞市南城区鸿福路中环财富广 场裙楼 103 号铺	135.95	有	否
105.	王建光	东莞博士	东莞市莞城区西城楼大街 1-107 1-106 房地产	67.76	有	否
106.	东莞市沃田实业投资有限公司	东莞博士	东莞市东城区东城南路市电视台 对面第 D 座第 4/5 号商铺	99	否	否
107.	东莞东湖花园置业有限公司	东莞博士	东莞市城区东湖花园广场一层 Q-814 商铺	57.49	否	否
108.	东莞市星河传说商住区有限公司	东莞博士	东莞市东城区东城东路 229 号星 河传说六区星河城购物中心二层 2005 号铺	141	有	否
109.	惠州市润鑫商城发展有限公司	发行人	惠州市江北区文昌一路九号惠州 华贸天地一层 1302 号	139.3	有	否

110.	广州奥誉房地产开发有限公司	发行人	广州市番禺区桥南街福德路北侧奥园广场一层 131 号商铺	122	否	是
111.	吕建生	江西博士	南昌市东湖区青山南路蓝天碧水购物广场 1F 层 B303	53.78	有	否
112.	南昌市基督教三自爱国运动委员会	江西博士	南昌市东湖区胜利路 61 号	396.32	有	否
113.	江西省政府机关房屋租赁管理办公室	江西博士	南昌市南京西路 364 号（南昌西路二栋 5-6 号）	52.69	有	否
114.	东湖区八一桥工贸服务中心	江西博士	南昌市胜利路 232 号	93.01	否	否
115.	江西通达金属材料有限公司	江西博士	南昌市东湖区八一大道南昌万达广场 1-1	109.14	有	否
116.	南昌市基督教三自爱国运动委员会	江西博士	南昌市东湖区民德路 110 号	69.88	有	否
117.	周家礼	江西博士	南昌市东湖区南京西路 2 号 1 栋 0-6 轴, 2 号 1 栋 1 单元 201 室	78.78	有	否
118.	南昌市二轻宾馆	江西博士	南昌市八一大道 162 号门面		否	否
119.	卢华根	江西博士	南昌市建设西路 188 号莱茵半岛花园 40 号公寓楼店面 105, 106 室	133.28	有	否
120.	泰豪科技股份有限公司	江西博士	南昌市高新开发区火炬大街 125 号创业大厦一楼西侧	572	有	否
121.	徐建明/熊小英	江西博士	南昌市北京东路 308 号南昌恒茂都会 A106,B106,A107,B107 号	155.34	有	否
122.	南昌红谷滩万达广场投资有限公司	江西博士	南昌市会展路 999 号红谷滩万达广场购物中心步行街一层 1032 号	129.92	有	否

123.	江西佳卓投资管理发展集团有限公司	江西博士	南昌县莲塘镇五一路 175 号康怡·休闲购物广场 2、4 号商铺	141.61	有	否
124.	沃尔玛(重庆)购物广场有限公司	重庆博士	重庆市沙坪坝区凤天大道易城国际广场一层 2017F1F0010-B 号铺位	45	否	否
125.	沃尔玛深国投百货有限公司	重庆博士	重庆市渝北区龙山大道 111 号龙湖紫都一层 1058F1F0017 号铺位	106	有	否
126.	沃尔玛(重庆)百货有限公司	重庆博士	重庆市渝北区胜利路 129 号金港国际广场二层 2069F2F0016-B 号铺位	62	有	否
127.	SM 广场(重庆)有限公司	重庆博士	重庆市渝北区龙山街道冉家坝 SM 城市广场 007-009	81.22	有	否
128.	重庆龙湖成恒地产开发有限公司	重庆博士	重庆市渝中区长江 2 路 174 号龙湖时代天街 A1 区 B1 层 12 号	64	有	否
129.	重庆龙湖成恒地产开发有限公司	重庆博士	重庆市渝中区长江 2 路 174 号龙湖时代天街 A2 区 1F 层 11 号	76	有	否
130.	重庆协信控股集团远都房地产开发有限公司	重庆博士	重庆市北部新区金开大道 66 号星光天地 L1 层 04、04a 号	77.75	有	否
131.	重庆香江高科地产发展有限公司	重庆博士	重庆市渝北区洪湖东路 1 号一层 20、21 号	70	有	否
132.	重庆新华立地产(集团)有限公司商业经营管理分公司	重庆博士	重庆市大渡口区松青路 1099 号“新天泽国际广场”裙楼 LG 层 007 号	88	否	否
133.	成都世纪城新国际会展中心有限公司	成都博士	成都市高新区新世纪环球购物中心 1FB06 号商铺	74.	有	否
134.	江西恒茂房地产开发有限公司青	江西博士	南昌市北京东路 448 号南昌恒茂时代国际广场 1 号 1 层 13 号	40.71	否	否

	山湖分公司					
135.	深圳市万科九州 房地产开发有限 公司	发行人	深圳市龙岗区龙翔路的万科广场 1层19号铺	87	否	是
136.	中国信达资产管 理股份有限公司 深圳市分公司	北京博士	北京市东城区东中街29号南商 业楼第一层E号	89	否	否
137.	惠州纬通房产有 限公司	广州诗琪	惠州市江北区佳兆业广场一层 L120号铺	44.98	有	否
138.	东莞凯德商用置 业有限公司	东莞博士	东莞市南城区鸿福路90号凯德 广场01屋09号	56.04	否	否
139.	沃尔玛(云南)商 业零售有限公司	昆明德勤	昆明市黑林铺街道办事处团山社 区居民委员会假日城市项目地上 物业第三层F3F0009号铺位	44	有	否
140.	深圳融发投资有 限公司	发行人	深圳市福田区皇庭国商购物广场 B1层33号商铺	138.09	有	是
141.	华润万家有限公 司	发行人	深圳市福田区侨香路与农园路交 汇处侨香村华润万家1楼博士眼 镜	108	否	否
142.	华润万家有限公 司	发行人	深圳市龙华新区民治街道梅龙路 绿景公馆1866北区华润万家超 市入口一楼	100	否	否
143.	深圳招商商置投 资有限公司	发行人	深圳市南山区南海大道花园城商 业中心第一层128B铺	221.68	否	是
144.	深圳招商商置投 资有限公司	发行人	南山区蛇口公园路玫瑰园商铺 -2A号	216	有	是
145.	深圳华侨城资产 管理有限公司	发行人	深圳市南山区华侨城中旅广场裙 楼C101铺	69.5	否	是
146.	深圳市永红红投 资发展有限公司	发行人	深圳市龙岗区南湾街道南岭东路 28号南岭中心大厦首层F1030商 铺	67	否	是

147.	华润置地（郑州）有限公司	发行人	郑州市二七区华润万家万象城购物中心 B151 号商铺	165	否	否
148.	华润置地（合肥）实业有限公司	安徽澳星	合肥市蜀山区五彩城一层 1-05 号商铺	68	否	否
149.	保怡物业管理（深圳）有限公司	发行人	深圳市福田区福华路新怡景商业中心 G 屋 RG057 号铺	112	否	是
150.	广州沃尔玛百货有限公司	广州诗琪	广州市南村镇里仁洞村迎宾路东侧海印又一城地上第一、二层 4801F2F0003 号铺	73	否	否
151.	华润新鸿基房地产（杭州）有限公司	杭州普立奥	杭州市江干区四季青街道富春路 701 号万象城 B1 层第 B121 号商铺	131	有	否
152.	南昌蓝海商业经营管理有限公司	江西博士	南昌市东湖区青山南路蓝天碧水购物广场一层 B250	85.94	否	否
153.	沃尔玛深国投百货有限公司	江西博士	南昌市东湖区八一广场北侧万达广场出租人经营场所内第 F2 层 5782F2F0022 号	48	否	否
154.	南昌警备区后勤部	江西博士	江西省南昌市东湖区叠山路 24 号	222	否	否
155.	南昌铁路天集物业管理有限公司	江西博士	南昌市西湖区天佑路 2 号	52.553	否	否
156.	江西省环保厅机关后勤服务中心	江西博士	南昌市江大南路 280 号 6 号店面	200	否	否
157.	万秋萍	江西博士	南昌市红谷滩区红谷中大道江信国际花园 126 号	118	有	否
158.	江西洪客隆百货投资有限公司	江西博士	南昌市华润万家红谷滩店-1 层	29	有	否
159.	江西新华发行集团有限公司新建县分公司	江西博士	南昌市新建县长堽镇新建大道 450 号 2 栋 1 楼	240	有	否

160.	上海新欧尚超市有限公司	江西博士	南昌市红谷滩红谷二十庭（解放路1号）商业中心内A栋二层 NC-2026	70	有	否
161.	江西新洪客隆莲塘实业有限公司	江西博士	南昌市华润万家洪客隆澄湖店1层	67	否	否
162.	江西优联汽车产业投资发展有限公司	江西博士	南昌市青云谱广州路28号第一层，共6间		否	否
163.	赣州中航九方商业有限公司	江西博士	赣州市九方商场一层店铺号L121	101.58	有	否
164.	华润置地（南宁）有限公司	南宁普立奥	南宁市青秀区民族大道136号南宁华润中心万象城第L5层581号商铺	115	有	否
165.	云南大学	昆明德勤	昆明市121大街226号A3	141	否	否
166.	赵学坤	昆明德勤	昆明市正义西街商用的房屋A2栋一层11号	27	有	否
167.	吕颖凌	昆明德勤	昆明市正义西街商用的房屋A2栋一层13号	28.8	有	否
168.	云南沃尔玛百货有限公司	昆明德勤	昆明市大观商业城北面E1-E2座1-3层出租人经营场所内第F2层3401F2F0006-A号铺位	63	有	否
169.	云南沃尔玛百货有限公司	昆明德勤	昆明市北京路延长线东侧与烟草路（霖雨路）南侧交叉口的中汇商业中心地上第二次及地上第三层出租人经营场所内第F3层1092F3F0007号铺位	61	有	否
170.	云南沃尔玛百货有限公司	昆明德勤	昆明市盘龙区环城东路188号出租人经营场所内地上一层3416F1F0014号	61	有	否
171.	云南沃尔玛百货有限公司	昆明德勤	昆明市官渡区春城路289号第一层5835F1F0010号铺位	65	有	否

172.	昆明南亚风情房地产开发有限公司	昆明德勤	昆明市南亚风情第壹城 A1 地块之 A1-F1-11.12 商铺	99.31	有	否
173.	云南沃尔玛百货有限公司	昆明德勤	昆明市西山区兴苑路腾辉商业广场第三 2030F3F0008 号铺位	60	有	否
174.	沃尔玛(云南)商业零售有限公司	昆明德勤	昆明市西郊明波士堆村 50 号地上一层 2084F1F0002 号铺位	69	有	否
175.	沃尔玛(云南)商业零售有限公司	昆明德勤	云南省昆明市西山区拥护社区居民委员会拥护村理想城市花园地下第一层出租人经营场所内第 B1 层 2138B1F0003 号铺位	53	有	否
176.	云南沃尔玛百货有限公司	昆明德勤	昆明市玉溪市红塔大道与东风中路交界处地下一层 1021B1F0002 号铺位	70	有	否
177.	云南沃尔玛百货有限公司	昆明德勤	大理市洱河南路和泰安路东南角中民城市广场地上第一层和地上第二层出租人经营场所内第 F1 层 1093F1F0009-A 号商铺	90	有	否
178.	重庆协信远创房地产开发有限公司	重庆博士	重庆市南岸区江南大道 28 号“星光时代广场” LG3 层 026 号商铺	77	有	否
179.	成都金怡源房地产开发有限公司	成都博士	成都市剑南大道与天府二街交汇处世豪广场购物中心 C 区一层 C126 号商铺	81.16	有	否
180.	深圳市苏宁云商销售有限公司	发行人	深圳市宝安区创业西 N5 区德业新城花园 B 区一至三层 101 号铺之 02 号铺	106	否	是
181.	深圳市益田假日广场有限公司	发行人	深圳市南山区益田假日广场 B1-H12 号商铺	9	有	否
182.	深圳市京基房地产股份有限公司	发行人	京基百纳广场 L1-21d	46	否	是

183.	华润(沈阳)地产有限公司	发行人青年大街分公司	沈阳市和平区沈阳华润中心万象城 B1 层 B126 号商铺	128	有	否
184.	无锡英特宜家置业有限公司	发行人	江苏省无锡市荟聚-云林购物中心 L11 层 8-11-16-SU 单元	80	有	否
185.	天虹商场股份有限公司	发行人	深圳市龙岗区横岗街道松柏路信义御城豪园 8 栋复式-1 层至复式 4 层 1 层 1019 号	104	否	是
186.	正佳企业集团有限公司	广州诗琪	广州市天河区正佳广场 3F-3B050-51 号商铺	89	否	否
187.	深圳市壹海城商业物业管理有限公司	发行人	深圳市盐田区海山街道办事处深盐路南面海山路北面壹海城二区一层 25、26 号铺	100.39	否	是
188.	云南城投同德房地产开发有限公司	昆明德勤	昆明市北京路与白云路交叉口同德广场一楼 13 号	49	否	否
189.	华润(重庆)实业有限公司	重庆博士	重庆市九龙坡区重庆华润中心万象城第 G1 层 G136 号商铺	198	否	否
190.	深圳市中航长泰投资发展有限公司	发行人	深圳市龙华中航九方购物中心商场 L1 层 L118	62.55	否	是
191.	芜湖苏宁云商商贸有限公司	安徽澳星	安徽省芜湖市镜湖区 11 号芜湖苏宁广场第一层第 108 号商铺	100	有	否
192.	合肥环美房地产发展有限公司	安徽澳星	家天下生活广场 L120-2 号商铺	71	否	否
193.	北京京西深国投商业管理有限公司	北京博士	北京市朝阳区阜荣街 10 号新一城购物中心第一层 01-018 商铺	64	否	否
194.	深圳市星河房地产开发有限公司 龙华星河盛世商	发行人	深圳市龙华新区民治街道星河盛世商场 B1-001 星河 COCOCity 一楼 L1S-014A 号	129.45	否	是

	场					
195.	天虹商场股份有限公司	发行人	松岗天虹商场一楼 1030 号	112	否	是
196.	深圳市投资控股有限公司	发行人	深圳市人民南路 2018 号金光华广场第 B2 层 B2-026 号	49	否	是
197.	百仕达地产有限公司	发行人	深圳市罗湖区喜荟城一层 135 号商铺	79.68	否	是
198.	北京英特宜家置业有限公司	北京博士	北京市荟聚·西门红购物中心 L02 层 6-02-14-SU 单元	92	否	否
199.	东莞市益田奥城房地产投资有限公司	东莞博士	东莞市凤岗镇益田假日天地 L1-37-38 号商场	48.03	有	否
200.	深圳和记黄埔中航地产有限公司	发行人	深圳市深南大道 3018 号世纪汇广场商场第二层 218 号铺	47.7	否	是
201.	华润新鸿基房地产(无锡)有限公司	发行人无锡万象分公司	无锡万象城 B1-26 号商铺	110	有	否
202.	九江中航城地产开发有限公司	江西博士	江西九江九方购物中心商场 1 层 L120 号铺	120.02	有	否
203.	双龙蛟龙投资有限责任公司	成都博士	成都市蛟龙双流园区海滨城一层 A123 号商铺	130	否	否
204.	重庆同原房地产开发有限公司	重庆博士	重庆市江北区大石坝红盛路 37 号(江北鸿恩寺大石坝蓝箭宾馆对面)东原新新 PARK UG 层 A09 号	150.9	有	否
205.	深圳市建筑设计研究总院有限公司	发行人	深圳市福田区红荔路园岭新村 28-102B	84.98	否	是
206.	深圳市嘉晨房地产投资有限公司	发行人	深圳市宝安区宝安大道与金梅路交汇处金港华庭裙楼一栋 A062、A063 号商铺	134.75	有	是

207.	沃尔玛深国投百货有限公司	发行人	深圳市龙岗区布吉街道大芬村深惠公路龙吉大厦 1-3 楼沃尔玛购物广场第三层 5824F3F0016	70	否	是
208.	深圳荣超实业有限公司	发行人	深圳市福田区金田路 4028 号荣超经贸中心 A0203、A0205、A0206 单元	465.25	否	是
209.	刘晓渝	重庆博士	江北红鼎国际 A 座 39-7 号	116.2	否	否
210.	深圳市百佳华百货有限公司	发行人	深圳市宝安区公明镇长春南路西 1 号佳华商场一层专柜编号 E1-d26	48	有	否
211.	特易购商业（深圳）有限公司	发行人	深圳市龙岗区龙岗街道龙河路榭丽花园三期地上一层 S2（102）房	60	有	否
212.	华润万家有限公司	发行人	深圳市龙岗区龙城街道回龙埔社区华业玫瑰郡 4 号商铺 S161 号-A06	96	否	是
213.	深圳市蔡屋围实业股份有限公司	发行人	深圳市福田区红荔路 1028、1030 号	64.32	否	是
214.	深圳市百佳华百货有限公司	发行人	深圳市宝安区松岗街道 107 国道松岗路段 293 号佳华商场 1-5 层 CE-F17	88	否	否
215.	天虹商场股份有限公司	发行人	坂田天虹商场一楼 1029A 号	51.2	否	是
216.	天虹商场股份有限公司	发行人	布吉天虹商场一楼 1068 号	65.4	否	是
217.	深圳市阳光湾畔百货有限公司	发行人	深圳市龙岗区坂田五和大道五和综合市场阳光湾畔百货商场一层 S08 号铺位	73	否	否
218.	孙凤英、杨永鹏	发行人	深圳市宝安区香缤广场 1 栋 1B005 号	55.76	有	是
219.	深圳市惠明盛房	发行人	宝安八区建安路香缤广场一层	86.1	否	是

	地产投资开发有限公司		1B004			
220.	沃尔玛深国投百货有限公司	发行人	南山区蛇口工业大道四海加油站右侧沃尔玛购物广场一层 F1F0011	48	否	是
221.	新一佳超市有限公司南山商场	发行人	南山区南海大道与登良路交汇处雅仕荔景苑首层	105.3	否	是
222.	新一佳超市有限公司龙华世贸商场	发行人	新一佳深圳龙华世贸店1楼01区号位	63	否	否
223.	深圳市好又多量贩百货有限公司翠竹分公司	发行人	深圳市罗湖区翠竹北路华达园地下层及地上第一、二层 第一层 F1F011 号	36	否	是
224.	深圳市眼科医院	发行人	深圳市福田区农林路眼科医院一楼	250	否	否
225.	新一佳超市有限公司碧海蓝天商场	发行人	深圳市盐田区深盐路与海涛路交汇处新一佳商场1楼A023	40.5	否	是
226.	北京英特宜家置业有限公司	北京博士	北京市荟聚·西红门购物中心L01层5-01-156-SU单元	116	否	否
227.	沃尔玛(浙江)百货有限公司	发行人	杭州市余杭区五常街道友谊社区、五常社区及五常大道南侧地下第一层B1F0007号	50	有	否
228.	安徽金大地商业管理有限公司	安徽博士	合肥市政务区新地购物中心一层 F102号	92.5	否	否
229.	华润置地(成都)发展有限公司	成都博士	成都市成华区成都万象城一楼110号商铺	110	否	否
230.	重庆渝泸商业管理有限公司	重庆博士	重庆市江北区观音桥步行街2号重庆STAGE盈嘉中心L2层05室	33.65	否	否
231.	洪客隆百货投资	江西博士	江西省景德镇镇朝阳路	73	否	否

	(景德镇)有限公司					
232	苏宗颖	发行人	深圳市罗湖区笋岗东路洪湖花园裙楼 1-05 单位	36.39	否	是
233	何婉嫦、林玉叶、蔡玉珍	发行人	深圳市南山区南山大道西学府路北桃花公寓 8 号铺	43.23	否	是
234	符春花	发行人	深圳市宝安区民治街道人民路东侧苹果园 1 栋商铺 04	83.24	有	是

(1) 经本所律师核查，234 处承租的物业中，有 26 处物业出租方提供了出租物业的产权证，且办理了房屋租赁备案登记，该等租赁协议出租方系房屋所有权人或经所有权人授权进行出租，并且所有权人已提供合法权属证明并办理了备案登记，该等房屋租赁合同合法有效。

(2) 经本所律师核查，234 处除承租的物业中，有 88 处租赁物业办理了房屋租赁备案登记（其中 2 处房产坐落于广州市，另 86 处房产坐落于深圳市），但出租方未向本所律师提供出租物业的所有权证书及/或该物业的产权人同意转租或授权出租人出租相应房产的证明文件。本所律师虽未获取上述租赁物业的所有权证书或其他合法权属证明，但根据《商品房屋租赁管理办法》第 15 条、《深圳市经济特区房屋租赁管理条例》第 9 条、《广州市房屋出租管理规定》第 9 条的规定，该等房屋租赁已办理房屋租赁备案登记，该等房屋租赁合同合法有效。

(3) 经本所律师核查，234 处承租的物业中，有 68 处物业出租方提供了出租物业的产权证明，但未办理房屋租赁备案登记。根据《中华人民共和国合同法》、最高人民法院 1999 年 12 月 1 日《关于适用〈中华人民共和国合同法〉若干问题的解释（一）》（法释 [1999] 19 号）等法律、行政法规的规定，房屋租赁合同项下各方均具备相应的民事权利能力和民事行为能力，意思表示真实、充分，房屋租赁合同项下权利义务设置公平、合理，不违反法律、行政法规的强制性规定和社会公共利益，合法有效。根据建设部 1995 年 4 月 28 日《城市房屋租赁管理办法》的有关规定，房屋租赁合同登记备案系政府有权机关的行政管理措施，并非房屋租赁合同的生效条件。因此，公司及其子公司有权依据相关租赁合同使用

该等物业，发行人与有关各方签订房屋租赁合同未向政府有权机关办理备案手续，不会对公司日常经营造成重大实质性不利影响，不构成本次发行上市的实质性障碍。

(4) 经本所律师核查，234 处承租的物业中，有 52 处租赁物业未能提供出租物业的所有权证书及/或该物业的产权人同意转租或授权出租人出租相应房产的证明文件，亦未办理房屋租赁备案登记，该等租赁物业的出租人是否有权出租该等物业的权利未得到有效确认，发行人及其子公司依据相关租赁协议取得的对租赁物业的使用权的合法性无法得到确认。

上述租赁关系存在被认定为存在无效风险的租赁物业中，共有 4 处的相关出租方出具了《声明承诺函》，承诺其拥有对外出租/转租相关租赁物业及签署租赁协议的有效授权，保证在相关租赁协议约定的租赁期内，其向公司及/或其子公司出租的相关租赁物业不存在任何产权纠纷，如果因租赁物业的权属原因导致公司及/或其子公司租用相关租赁物业受到损失，其将对由此造成的全部损失承担赔偿责任。据此，如公司及/或其子公司对该等租赁物业的使用因房屋权属原因而受到影响，公司及/或其子公司有权依据出租方的承诺向出租方主张赔偿。

对于上述租赁关系存在被认定为无效的风险并由此可能给公司造成不利影响的情形，公司控股股东/实际控制人 ALEXANDER LIU、LOUISA FAN 已出具承诺函，内容如下：“若博士眼镜连锁股份有限公司及/或其子公司、分支机构于上市前租赁的物业在租赁期内因权属问题无法继续正常使用，本人承诺将承担发行人及/或其子公司、分支机构由此实际遭受的经济损失，包括但不限于因进行诉讼或仲裁、罚款、停业、寻找替代场所以及搬迁所发生的一切损失和费用”。

## 第十一章 发行人的重大债权债务

一、经本所律师核查，发行人正在履行、将要履行的重要合同如下：

### （一）采购合同

根据发行人提供的书面资料，并经本所律师核查，发行人正在履行的重大合同如下：

1. 发行人与罗敦司得贸易（上海）有限公司于 2013 年 1 月 1 日签订《罗敦司得镜片产品销售合同》和《深圳博士 2013-2015 年销售合同附加协议》。根据该等协议，发行人向罗敦司得贸易（上海）有限公司采购罗敦司得镜片产品，在合同期内累计采购不低于 1850 万元（按实际开票价）；合同有效期为 2013 年 1 月 1 日至 2015 年 12 月 31 日。

2. 发行人与深圳市美辰光学有限公司于 2015 年 4 月 1 日签订《镜片销售协议》、《附加协议》和《铺货协议》。根据该等协议，发行人向深圳市美辰光学有限公司采购并销售尼康树脂镜片，2015 年度完成销售尼康产品 700 万元，2016 年度完成销售尼康产品 750 万元，合同有效期为 2015 年 4 月 1 日至 2017 年 3 月 31 日。

3. 发行人与海昌隐形眼镜有限公司上海分公司于 2015 年 1 月 1 日签订《2015 销售合同》及《补充协议》。根据该等协议，发行人向海昌隐形眼镜有限公司上海分公司采购并销售海昌隐形眼镜产品及护理液产品，在合同期限内完成总额 1700 万元或以上的产品销售，合同有效期为 2015 年 1 月 1 日至 2015 年 12 月 31 日。

4. 发行人与北京博士伦眼睛护理产品有限公司于 2015 年 1 月 1 日签订《北京博士伦眼睛护理产品有限公司零售商销售合同 2015 年》及其附件。根据该合同，发行人向北京博士伦眼睛护理产品有限公司采购博士伦品牌产品，合同期限内采购货款总额不低于 1595 万元（含 17% 的增值税）的产品，合同有效期为 2015 年 1 月 1 日至 2015 年 12 月 31 日。

5. 发行人与武汉华理眼睛护理产品有限责任公司于 2015 年 1 月 1 日签订《博士眼镜连锁股份有限公司采购合同》。根据该合同，发行人向武汉华理眼睛护理

产品有限责任公司采购爱尔康品牌眼睛护理产品，合同期限内货款金额不低于400万元（含17%增值税），合同有效期为2015年1月1日至2015年12月31日。

6. 发行人与强生视力健商贸（上海）有限公司于2015年1月1日签订《2015年零售商协议书》。该协议就发行人向强生视力健商贸（上海）有限公司采购并销售视力健产品进行了约定，合同有效期为2015年1月1日至2015年12月31日。

7. 发行人与陆逊梯卡（上海）商贸有限公司签订《2015年度陆逊梯卡（上海）商贸有限公司零售商购销合同》。该合同就发行人向陆逊梯卡（上海）商贸有限公司采购并销售陆逊梯卡旗下系列自有品牌和授权品牌的眼镜产品进行了约定，合同有效期为2015年1月1日至2015年12月31日。

8. 发行人与霞飞诺眼镜（深圳）有限公司于2015年1月1日签订《产品销售合同》。该合同就发行人向霞飞诺眼镜（深圳）有限公司购买品牌产品进行了约定，合同有效期为2015年1月1日至2015年12月31日。

## （二）合作协议

1. 发行人与深圳市眼科医院于2014年4月25日签订《深圳市眼科医院配镜服务合同书》。根据该合同，发行人在深圳市眼科医院设立眼科医院—博士眼镜配镜部，由深圳市眼科医院提供配镜专区，发行人在深圳市眼科医院的技术指导下开展验光配镜业务，发行人收取验光收入的30%并每月向深圳市眼科医院支付租金、技术咨询服务费及公用消耗费用等，合同有效期自2014年5月1日至2017年4月30日。

二、经本所律师核查，发行人系由深圳市博士眼镜连锁有限公司按原账面净资产值折股整体变更设立的股份有限公司，根据《公司法》第9条“有限责任公司变更为股份有限公司的，或者股份有限公司变更为有限责任公司的，公司变更前的债权、债务由变更后的公司承继”的规定，以深圳市博士眼镜连锁有限公司的名义签订的合同虽未变更为发行人，但该等合同的履行不存在法律障碍。

三、根据发行人出具的《声明、承诺与保证》、政府有关机关出具的意见或证明，并经本所律师核查，截至本律师工作报告出具之日，发行人没有因环境保护、知识产权、产品质量、劳动安全、人身权等原因而产生的侵权之债。

(一) 发行人出具《声明、承诺与保证》，“本公司没有因环境保护、知识产权、产品质量、劳动安全、人身权等原因而产生的侵权之债”。

(二) 根据《审计报告》，并经本所律师核查，发行人的财务账目中没有环境保护、知识产权、产品质量、劳动安全或人身权等方面的侵权赔偿记录。

(三) 政府有权机关已分别就发行人不存在因环境保护、知识产权、产品质量、劳动安全或人身权等原因而产生的侵权之债出具证明文件。

四、根据《审计报告》、发行人出具的《声明、承诺与保证》，并经本所律师核查，截至 2015 年 3 月 31 日，发行人与关联方之间不存在重大债权债务关系，亦未为关联方提供任何担保。

五、根据《审计报告》、发行人出具的《声明、承诺与保证》，并经本所律师核查，发行人金额较大的其他应收款、其他应付款是因正常生产经营活动而发生，是合法有效的债权债务。

(一) 根据《审计报告》，截至 2015 年 3 月 31 日，发行人的其他应收款余额为 23,431,998.24 元，其中，前五名的明细情况如下表所列示：

单位：元

序号	单位名称	与本公司关系	金额	款项内容
1	沃尔玛深国投百货有限公司	非关联方	1,000,432.00	租赁保证金
2	华润（深圳）有限公司	非关联方	624,580.00	租赁保证金
3	新鸿基房地产（杭州）有限公司	非关联方	505,944.00	租赁保证金

4	深圳市星河苏活公园实业有限公司	非关联方	504,065.00	租赁保证金
5	支付宝（中国）网络技术有限公司	非关联方	430,000.00	保证金

（二）根据《审计报告》，截至 2015 年 3 月 31 日，发行人的其他应付款余额为 1,047,423.30 元。

## 第十二章 发行人重大资产变化及收购兼并

一、经本所律师核查，发行人自有限责任公司整体变更为股份有限公司之日起，无合并、分立、减少注册资本、出售资产的行为。

二、经本所律师核查，发行人自有限责任公司整体变更为股份有限公司之日起，其增加注册资本的行为符合当时生效的法律、法规和规范性文件的规定，并已履行了必要的法律手续。该增加注册资本情况请参见本律师工作报告第七章“发行人的股本及演变”。

三、经本所律师核查，发行人最近三年无收购资产的行为。但是，本所律师注意到，发行人及其子公司于 2009 年度至 2011 年度向实际控制人购买了其拥有的与眼镜连锁零售相关的资产，包括门店仪器、办公设备等固定资产以及门店装修支出，具体情况如下：

1. 根据深圳市博士眼镜连锁有限公司股东会 2009 年 8 月 31 日作出的决议以及深圳市博士眼镜连锁有限公司及其子公司与实际控制人及其控制范围内的 25 家个体工商户的登记经营者分别签订的《资产转让协议》，公司及其子公司购买实际控制人所拥有的 25 家眼镜零售连锁门店合计 5,344,299.26 元的相关经营性资产以及其他经营性资产。

截至 2009 年 12 月 31 日，上述资产全部完成交割。

2. 根据深圳市博士眼镜连锁有限公司股东会分别于 2010 年 1 月 5 日及 2010 年 11 月 15 日作出的决议以及深圳市博士眼镜连锁有限公司及其子公司与实际控制人及其控制范围内的 28 家个体工商户的登记经营者分别签订的《资产转让协议》，公司及其子公司购买实际控制人所拥有的 28 家眼镜零售连锁门店合计 5,901,850.67 元的相关经营性资产以及其他经营性资产。

截至 2010 年 12 月 31 日，上述资产全部完成交割。

3. 根据深圳市博士眼镜连锁有限公司股东会分别于 2011 年 1 月 13 日、2011 年 9 月 30 日及 2011 年 10 月 14 日作出的决议以及深圳市博士眼镜连锁有限公司

及其子公司与实际控制人及其控制范围内的 79 家个体工商户的登记经营者分别签订的《资产转让协议》，公司及其子公司购买实际控制人所拥有的 79 家眼镜零售连锁门店合计 16,835,023.21 元的相关经营性资产以及其他经营性资产。

截至 2011 年 12 月 31 日，上述资产全部完成交割。

开元资产评估有限公司对上述历次资产收购行为涉及的资产进行了追溯评估，并于 2013 年 12 月 20 日分别出具了相应的评估报告。

2012 年 3 月 26 日，发行人召开第一届董事会第三次会议，该次会议审议通过了《关于确认深圳市博士眼镜连锁股份有限公司 2011 年度关联交易公允性和合法性的议案》，确认公司 2011 年的资产收购“秉承了公平、公开、公正原则，该等关联交易行为合法有效且定价公允，在交易中不存在损害公司或其他股东的合法权益的情况”，发行人时任的独立董事就上述议案发表独立意见，确认了本次资产收购的公允性和合法性。同日，发行人召开第一届监事会第二次会议，审议通过了上述议案。2012 年 4 月 16 日，发行人召开 2011 年年度股东大会，审议并通过了上述议案。

经本所律师核查，发行人及其子公司上述购买实际控制人拥有的经营性资产的行为符合当时法律、法规和规范性文件的规定，已履行必要的法律手续。

四、根据发行人出具的《声明、承诺与保证》，并经本所律师核查，截至本律师工作报告出具之日，发行人在未来 12 个自然月内没有进行资产置换、资产剥离、资产出售或收购的计划，也没有签订此类协议或作出承诺。

### 第十三章 发行人章程的制定与修改

一、经本所律师核查，发行人于 2011 年 12 月 28 日召开了创立大会，出席该次会议的股东及股东代表共 8 人，代表公司发行在外有表决权股份 5148 万股，占公司股份总数的 100%。该次会议审议通过了《深圳市博士眼镜连锁股份有限公司章程》，该章程于 2011 年 12 月 30 日在深圳市市监局备案。

经本所律师核查，发行人于 2012 年 3 月 9 日召开股东大会，出席该次会议的股东及股东代表共 8 人，代表公司发行在外有表决权股份 5148 万股，占公司股份总数的 100%。该次会议通过了《深圳市博士眼镜连锁股份有限公司章程修正案（一）》，就增加注册资本、新增股东等事宜对公司章程的相关内容进行了修订。该章程修正案于 2012 年 3 月 27 日在深圳市市监局备案。

经本所律师核查，发行人于 2012 年 12 月 17 日召开股东大会，出席该次会议的股东及股东代表共 14 人，代表公司发行在外有表决权股份 6435 万股，占公司股份总数的 100%。该次会议通过了《深圳市博士眼镜连锁股份有限公司章程修正案（二）》，就变更公司名称等事宜对公司章程的相关内容进行了修订。该章程修正案于 2012 年 12 月 12 日在深圳市市监局备案。

经本所律师核查，发行人于 2013 年 7 月 12 日召开股东大会，出席该次会议的股东及股东代表共 13 人，代表公司发行在外有表决权股份 6435 万股，占公司股份总数的 100%。该次会议通过了《深圳市博士眼镜连锁股份有限公司章程修正案（三）》，就股权转让等事宜对公司章程的相关内容进行了修订。该章程修正案于 2013 年 8 月 16 日在深圳市市监局备案。

经本所律师核查，发行人于 2014 年 4 月 30 日召开股东大会，出席该次会议的股东及股东代表共 13 人，代表公司发行在外有表决权股份 6435 万股，占公司股份总数的 100%。该次会议通过了《关于修改〈博士眼镜连锁股份有限公司章程〉的议案》，就董事会决策权限等事宜对公司章程的相关内容进行了修订。该章程修正案于 2014 年 5 月 29 日在深圳市市监局备案。

经本所律师核查，发行人于 2015 年 4 月 1 日召开股东大会，出席该次会议的股东及股东代表共 13 人，代表公司发行在外有表决权股份 6435 万股，占公司股份总数的 100%。该次会议通过了《博士眼镜连锁股份有限公司章程修订案》，就股权转让等事宜对公司章程的相关内容进行了修订。该章程修正案于 2015 年 5 月在深圳市市监局备案。

经本所律师核查，发行人于 2015 年 5 月 29 日召开股东大会，出席该次会议的股东及股东代表共 13 人，代表公司发行在外有表决权股份 6435 万股，占公司股份总数的 100%。该次会议通过了《博士眼镜连锁股份有限公司章程修订案》，就股权转让等事宜以及根据《上市公司章程指引（2014 年修订）》对公司章程的相关内容进行了修订。该章程修正案于 2015 年 6 月 3 日在深圳市市监局备案。

本所律师认为，发行人章程的制订与最近三年的修改已履行了法定程序。

二、经本所律师核查，由于发行人系非上市的股份有限公司，发行人的《公司章程》系依据《公司法》的规定，并参照《上市公司章程指引》制订的。发行人 2015 年第四次临时股东大会审议通过的《博士眼镜连锁股份有限公司章程(草案)》系依据《公司法》的规定，并按照《上市公司治理准则》（证监发[2002]1 号）、《上市公司股东大会规则（2014 年修订）》（证监发[2014]46 号）、《上市公司章程指引（2014 年修订）》（证监会公告[2014]47 号）以及深圳证券交易所创业板股票上市有关规定起草的。

本所律师认为，发行人的章程、章程（草案）系按照有关制定上市公司章程的规定起草或修订的，章程或章程（草案）的内容符合现行法律、法规和规范性文件的规定。

## 第十四章 发行人股东大会、董事会、监事会议事规则及规范运作

一、根据发行人的公司章程并经本所律师核查,发行人具有健全的组织机构,股东大会、董事会、监事会依法独立履行职责、行使权力,公司治理结构完善。

二、经本所律师核查,发行人 2015 年第四次临时股东大会于 2015 年 6 月 10 日作出决议,审议通过《深圳市博士眼镜连锁股份有限公司股东大会议事规则》、《深圳市博士眼镜连锁股份有限公司董事会议事规则》、《深圳市博士眼镜连锁股份有限公司监事会议事规则》。

本所律师认为,发行人已制定了股东大会、董事会、监事会议事规则,该等议事规则符合相关法律、法规和规范性文件的规定。

三、根据向深圳市市监局复制的公司登记档案资料以及发行人提供的股东大会、董事会、监事会的会议通知、授权委托书、送达回执、议案、表决票、表决结果报告书、决议及会议记录并经本所律师核查,发行人历次股东大会、董事会、监事会的召开、决议内容及签署合法、合规、真实、有效。

四、根据向深圳市市监局复制的公司登记档案资料以及发行人提供的股东大会、董事会、监事会的会议通知、授权委托书、送达回执、议案、表决票、表决结果报告书、决议及会议记录并经本所律师核查,发行人股东大会、董事会的历次授权及重大决策行为合法、合规、真实、有效。

## 第十五章 发行人的董事、监事和高级管理人员及其变化

一、根据董事、监事、高级管理人员候选人提名函、候选人签署的《声明及承诺书》等相关文件，并经本所律师核查，发行人的董事包括 LOUISA FAN、刘开跃、江志斌、刘之明、杨秋、ALEXANDER LIU、钟兴武、胡建军、郭维等 9 人（其中钟兴武、胡建军、郭维为独立董事，胡建军为会计专业人士），监事包括何庆柏、周演文、郑庆秋等 3 人（其中周演文为职工代表担任的监事），高级管理人员包括 LOUISA FAN、刘开跃、杨秋、张晓明；发行人的董事、监事和高级管理人员任职符合现行法律、法规和规范性文件以及发行人章程的规定。

### 二、发行人近两年董事、监事、高级管理人员变化

（一）发行人 2013 年第二次临时股东大会于 2013 年 7 月 12 日作出决议，因董事李金辞去董事职务，选举刘开跃为董事。

发行人 2014 年第二次临时股东大会于 2014 年 12 月 26 日作出决议，选举 ALEXANDER LIU、刘之明、杨秋、LOUISA FAN、刘开跃、江志斌为董事，钟兴武、郭维、徐德勇为独立董事。发行人董事会于 2014 年 12 月 26 日作出决议，推选 ALEXANDER LIU 为董事长。

发行人 2015 年第一次临时股东大会于 2015 年 3 月 25 日作出决议，独立董事徐德勇因个人原因辞去董事职务，选举胡建军为独立董事。

（二）博士眼镜连锁股份有限公司职工代表大会于 2014 年 12 月 8 日作出决议，推选王维灵为发行人职工代表担任的监事。发行人 2014 年第二次临时股东大会于 2014 年 12 月 26 日作出决议，选举何庆柏、郑庆秋为股东代表担任的监事。发行人监事会于 2014 年 12 月 26 日作出决议，推选何庆柏为监事会主席。

博士眼镜连锁股份有限公司职工代表大会于 2015 年 5 月 8 日作出决议，职工监事王维灵因个人原因辞去监事职务，推选周演文为发行人职工代表担任的监事。

(三) 发行人董事会于 2013 年 11 月 18 日作出决议, 更换张晓明为财务总监。

发行人董事会于 2014 年 12 月 26 日作出决议, 继续聘任 LOUISA FAN 为总经理, 聘任杨秋为副总经理、董事会秘书, 聘任刘开跃为副总经理, 聘任张晓明为财务总监。

本所律师认为, 发行人报告期内财务总监的改选、董事的辞任及改选, 不构成《管理办法》第 14 条所述的最近两年董事、高级管理人员的重大变化。

三、根据独立董事候选人提名函、独立董事候选人签署的《声明及承诺书》等相关文件, 并经本所律师核查, 发行人已建立了独立董事制度, 选举郭维、胡建军、钟兴武为独立董事 (其中胡建军为会计专业人士), 并均参加了深圳证券交易所主办的独立董事培训并获得结业证。发行人独立董事的人数及任职资格符合中国证监会《关于在上市公司建立独立董事制度的指导意见》等有关法律、法规和规范性文件的规定, 其职权范围不违反有关法律、法规和规范性文件的规定。

## 第十六章 发行人的税务

### 一、发行人及其子公司主要税种及税率

根据《审计报告》、《纳税情况鉴证报告》，并经本所律师核查，发行人执行的主要税种、税率符合现行法律、法规和规范性文件的要求。

根据《审计报告》、《纳税情况鉴证报告》，并经本所律师核查，发行人及其子公司（不含分支机构）报告期内执行的主要税种及税率为：

#### 1. 主要税种和税率

税费种类	税率
增值税	17%、6%
营业税	5%
城市维护建设税	7%、5%
教育费附加	3%
地方教育费附加	2%
企业所得税	25%、20%

根据财政部、国家税务总局联合发布的《关于在全国开展交通运输业和部分现代服务业营业税改征增值税试点税收政策的通知》财税[2013]37号，本公司服务类收入由营业税改为增值税，增值税税率为6%。

#### 2. 房产税

房产税按照房产原值的70%为纳税基准，税率为1.2%，或以租金收入为纳税基准，税率为12%。

### 二、发行人所享受的税收优惠政策

1. 发行人子公司南宁普立奥根据南宁市青秀区国家税务局 2015 年 3 月 20 日出具的南青国税通[2015]410 号《税务事项告知书》，为符合《中华人民共和国企业所得税法》第 28 条第 1 款规定的符合条件的小型微利企业，减按 20% 的税率征收企业所得税。

### 三、发行人享受的财政补贴

1. 发行人于 2013 年 6 月 7 日收到深圳市福田区经济促进局根据《深圳市福田区产业发展专项资金支持总部经济实施细则》（福府办 [2012] 19 号）和《深圳市福田区产业发展专项资金支持现代服务业实施细则》（福府办 [2012] 20 号）的有关规定拨付的财政补贴 65 万元（其中：综合支持-贷款贴息 50 万元，新认定总部企业及认定奖励（综合型）15 万元）。

2. 发行人于 2013 年 1 月 14 日收到深圳市福田区财政局根据深圳市经贸信息委和深圳市财政委联合制定的《关于下达 2012 年深圳市民营及中小企业发展专项资金企业改制上市培育项目资助计划的通知》（深经贸信息中小字 [2013] 50 号）的有关规定拨付的财政补贴 30 万元。

3. 发行人于 2013 年 9 月 22 日收到深圳市社会保险基金管理局根据《深圳市社会保险基金管理局关于表彰 2012 年度深圳市工商预防现金单位的决定》（深社保法 [2013] 66 号）的有关规定拨付的奖励 1 万元。

4. 发行人于 2014 年 5 月 21 日收到深圳财政库款根据《深圳市商贸流通业发展资金管理办法》（深科工贸信市场字（2010）72 号）的有关规定拨付的 2013 年商贸流通业发展资金奖励 300,000 元。

5. 发行人于 2014 年 12 月 22 日收到深圳福田区财政局根据《深圳市福田区产业发展专项资金管理暂行办法》（福府办 [2012] 16 号）的有关规定拨付的产业发展专项资金 185,400 元。

本所律师认为，发行人享受的上述财政补贴政策合法、合规、真实、有效。

三、根据发行人提供的 2012 年度、2013 年度、2014 年度、2015 年 1-3 月纳税申报表、税款缴交凭证以及深圳市福田区国家税务局、深圳市福田区地方税务局于 2014 年 2 月 19 日和 2015 年 4 月 9 日分别出具的证明及发行人子公司所在地区税务主管机关出具的证明、《审计报告》、《纳税情况鉴证报告》、发行人出具的《声明、承诺与保证》，并经本所律师核查，发行人及其子公司近三年依法纳税，不存在在违反税收管理法规而被税务部门处罚的重大违法行为。

四、根据发行人提供的 2012 年度、2013 年度、2014 年度、2015 年 1-3 月纳税申报表，发行人申请文件中提供的原始财务报告和纳税资料与发行人各年度报送税务部门的一致。

## 第十七章 发行人的环境保护和产品质量技术标准

### 一、 环境保护

(一) 根据深圳市人居环境委员会于 2014 年 3 月 10 日出具《关于博士眼镜连锁股份有限公司环保守法情况的证明》(深人环法证字[2014]第 147 号)、发行人子公司所在地区环境保护主管机关出具的证明并经本所律师核查,发行人及其子公司近三年没有因违反环境保护方面的法律、法规和规范性文件而受到重大行政处罚的情形。

(二) 根据深圳市人居环境委员会于 2015 年 6 月 9 日出具的《市人居环境委员会关于博士眼镜连锁股份有限公司上市募投建设项目环评报批有关事宜的复函》(深人环函[2015]549 号),确认发行人申请的营销服务平台建设项目和信息化建设项目主要建设内容为相关软件的应用、商务办公等,不涉及生产加工,不属于环评审批范围,无需办理环评报批手续。

### 二、产品质量技术标准

(一) 根据中联认证中心于 2014 年 1 月 7 日核发的注册号为 01414Q10016R1M 的《质量管理体系认证证书》,发行人的质量管理体系符合 GB/T19001-2008/ISO9001:2008 标准,覆盖范围包括眼镜的销售服务,证书有效期至 2017 年 1 月 6 日。

(二) 根据深圳市市场监督管理局于 2014 年 2 月 24 日出具的《复函》(深市监信证[2014]177 号)、深圳市市场监督管理局于 2015 年 4 月 1 日出具的《复函》(深市监信证[2015]338 号)、深圳市药品监督管理局于 2014 年 1 月 20 日出具的《证明》、深圳市食品药品监督管理局于 2015 年 5 月 7 日出具的《证明》以及发行人子公司所在地区质量监督和药品监督主管机关出具的证明并经本所律师核查,发行人及其子公司近三年没有因违反产品质量与技术监督、药品监督管理的法律、法规和规范性文件而受到重大行政处罚的情形。

## 第十八章 发行人募集资金的运用

一、根据发行人股东大会于 2015 年 6 月 10 日作出的决议，发行人拟以本次发行所募集的资金投资于与主营业务相关项目及主营业务发展所需的营运资金。其中，以本次发行所募集的资金 22,307.12 万元用于营销服务平台建设项目、以本次发行所募集的资金 2,472.23 万元用于信息化建设项目。

二、根据深圳市福田区发展和改革局于 2015 年 6 月 2 日核发的备案编号为深福田发改备案 [2015] 0078 号《深圳市社会投资项目备案证》，发行人拟以本次发行所募集的资金投资的“信息化建设项目”已向政府有权部门办理完毕备案手续，符合法律、法规和规范性文件的规定。

根据深圳市福田区发展和改革局于 2015 年 6 月 2 日核发的备案编号为深福田发改备案 [2015] 0079 号《深圳市社会投资项目备案证》，发行人拟以本次发行所募集的资金投资的“营销服务平台建设项目”已向政府有权部门办理完毕备案手续，符合法律、法规和规范性文件的规定。

三、经本所律师核查，发行人拟以本次发行所募集的资金投资项目不涉及与他人进行合作，无需订立相关合同，该等项目的实施亦不会导致同业竞争。

四、根据《招股说明书》、本次募投项目相关的可行性研究报告、发行人的说明以及发行人 2015 年第四次临时股东大会决议，并经本所律师核查，发行人募集资金用于主营业务，并有明确的用途。募集资金数额和投资项目与发行人现有生产经营规模、财务状况、技术水平和管理能力等相适应。

## 第十九章 发行人的业务发展目标

一、根据发行人的说明并经本所律师核查，发行人的业务发展目标为：

未来，公司将以市场为导向，积极拓展目标区域市场和电子商务市场，通过稳妥经营，提升市场占有率，实现销售快速增长；并通过人才培养，提升员工素质，增强客户满意度，在业内树立良好的口碑，以促进企业持续、稳定、快速、健康的发展。

二、经本所律师核查，发行人的业务发展目标与发行人的主营业务一致，发行人的业务发展目标符合国家法律、法规和其他规范性文件的规定，不存在潜在的法律风险。

## 第二十章 诉讼、仲裁或行政处罚

本所律师对已经存在的诉讼、仲裁的调查和了解受到下列因素的限制：

(1) 根据《中华人民共和国民事诉讼法》诉讼管辖的有关规定，基于中国法院、仲裁机构的案件受理程序和公告体制，本所律师对于发行人、持有发行人5%以上的主要股东、发行人董事长、总经理已经存在的重大诉讼、仲裁及行政处罚案件情况的核查尚无法穷尽；

(2) 本所律师的结论是基于确信下述各方所提供的书面说明是按照诚实和信用的原则作出的。

一、发行人及其实际控制人、持有发行人发行在外有表决权股份5%以上（含5%）的股东涉及的诉讼案件

经本所律师核查，发行人、实际控制人 ALEXANDER LIU 和 LOUISA FAN 夫妇及江南道所涉诉讼案件如下：

嘉赢九鼎于2014年7月14日以发行人、江南道、ALEXANDER LIU、LOUISA FAN 及发行人的其他发起人刘开跃、杨秋、刘之明、李金、郑庆秋为被告向苏州市中级人民法院提起民事诉讼，请求判令上述九被告支付2013年业绩补偿款本金人民币5,087,959.62元，并按照中国人民银行同期贷款利率，赔偿自2014年5月1日至实际履行之日的利息损失（暂计至2014年6月20日，利率损失为人民币42,399.66元），本息合计人民币5,130,359.29元。案号为：（2014）苏中商外初字第0052号。

民乐九鼎于2014年7月14日以发行人、江南道、ALEXANDER LIU、LOUISA FAN 及发行人的其他发起人刘开跃、杨秋、刘之明、李金、郑庆秋为被告向苏州市中级人民法院提起民事诉讼，请求判令上述九被告支付2013年业绩补偿款本金人民币13,228,695.02元，并按照中国人民银行同期贷款利率，赔偿自2014

年 5 月 1 日至实际履行之日的利息损失（暂计至 2014 年 6 月 20 日，利率损失为人民币 110,239.13 元），本息合计人民币 13,338,934.14 元。案号为：（2014）苏中商外初字第 0053 号。

民安九鼎于 2014 年 7 月 4 日以发行人、江南道为被告向苏州市中级人民法院提起民事诉讼，请求判令被告支付 2013 年业绩补偿款本金人民币 12,211,103.09 元，并按照中国人民银行同期贷款利率，赔偿自 2014 年 5 月 1 日至实际履行之日的利息损失（暂计至 2014 年 6 月 20 日，利率损失为人民币 101,759.19 元），本息合计人民币 12,312,862.28 元。案号为：（2014）苏中商外初字第 00211 号。民安九鼎后追加 ALEXANDER LIU、LOUISA FAN 及发行人的其他发起人刘开跃、杨秋、刘之明、李金、郑庆秋为被告，请求上述九被告支付 2013 年业绩补偿款本金人民币 13,228,695.02 元，并按照中国人民银行同期贷款利率，赔偿自 2014 年 5 月 1 日至实际履行之日的利息损失（暂计至 2014 年 6 月 20 日，利率损失为人民币 110,239.13 元），本息合计人民币 13,338,934.14 元。案号为：（2014）苏中商外初字第 00211 号。

豪石九鼎于 2015 年 1 月以发行人、江南道、ALEXANDER LIU、LOUISA FAN 及发行人的其他发起人刘开跃、杨秋、刘之明、李金、郑庆秋为被告向上海市第二中级人民法院提起民事诉讼，请求判令上述九被告支付 2013 年业绩补偿款本金人民币 20,351,838.49 元，并按照中国人民银行同期贷款利率，赔偿自 2014 年 5 月 1 日至实际履行之日的利息损失（暂计至 2015 年 1 月 1 日，利率损失为人民币 819,649.38 元），本息合计人民币 21,171,487.9 元。案号为：（2015）沪二中民四（商）初字第 6 号。

根据苏州市中级人民法院于 2015 年 3 月 5 日出具的（2014）苏中商外初字第 0052 号《民事调解书》、于 2015 年 3 月 5 日出具的（2014）苏中商外初字第 0053 号《民事调解书》、于 2015 年 3 月 18 日出具的（2014）苏中商外初字第 00211 号《民事调解书》、上海市第二中级人民法院于 2015 年 3 月 20 日出具的（2015）沪二中民四（商）初字第 6 号《民事调解书》，经调解，各方当事人达成如下协议：



一、分红事宜。各方一致同意，发行人在下列时间表拟进行两次分红，分红安排如下：1、发行人自各方签收调解书后 5 个工作日内对所有股东进行第一次分红，总分红金额确定为人民币 1,000 万元，各方按照相应的持股比例进行分配，嘉赢九鼎应获得的税前分红金额为人民币 15 万元，民乐九鼎应获得的税前分红金额为人民币 39 万元，民安九鼎应获得的税前分红金额为人民币 36 万元；2、发行人将于 2015 年 4 月 30 日之后，且于 6 月 30 日前，对所有股东进行第二次分红，总分红金额确定为人民币 3,000 万元，各方按照相应的持股比例进行分配，嘉赢九鼎应获得的税前分红金额为人民币 45 万元，民乐九鼎应获得的税前分红金额为人民币 117 万元，民安九鼎应获得的税前分红金额为人民币 108 万元。分红对应的所得税由嘉赢九鼎、民乐九鼎、民安九鼎自行缴纳。

二、还款事宜。ALEXANDER LIU 和 LOUISA FAN 承诺向嘉赢九鼎归还款项人民币 352 万元、向民乐九鼎归还款项人民币 915 万元、向民安九鼎归还款项人民币 845 万元，具体还款方式如下：1、各方签收调解书后 5 个工作日内向嘉赢九鼎归还第一笔款人民币 69 万元、向民乐九鼎归还第一笔款人民币 179.5 万元、向民安九鼎归还第一笔款人民币 165.5 万元；2、2015 年 4 月 30 日前向嘉赢九鼎归还第二笔款人民币 120 万元、向民乐九鼎归还第二笔款人民币 312 万元、向民安九鼎归还第二笔款人民币 288 万元；3、2015 年 6 月 30 日前向嘉赢九鼎归还第三笔款人民币 163 万元、向民乐九鼎归还第三笔款人民币 423.5 万元、向民安九鼎归还第三笔款人民币 391.5 万元；4、ALEXANDER LIU 和 LOUISA FAN 向嘉赢九鼎转让 0.2%（即 12.87 万股）的股权、向民乐九鼎转让 0.52%（即 33.462 万股）的股权、向民安九鼎转让 0.48%（即 30.888 万股）的股权，作为剩余借款的对价。

三、如果发行人未按照第一条约定完成分红，或者 ALEXANDER LIU、LOUISA FAN 未按照第二条的约定在规定时间内归还款项，则 ALEXANDER LIU、LOUISA FAN 支付嘉赢九鼎、民乐九鼎、民安九鼎以未分红金额和未还款金额之和按年利率 40% 自逾期之日起计算的逾期付款利息损失和相应复利。

四、自发行人、江南道、ALEXANDER LIU、LOUISA FAN、刘开跃、杨秋、刘之明、李金、郑庆秋在约定时间内履行完毕第一、二条约定的全部义务之日后，涉案各方当事人于 2012 年 2 月 5 日签订的《增资扩股协议》、《增资扩股协议和借款协议的补充协议》、《借款协议》、2012 年 2 月 20 日签订的《增资扩股协议的补充协议》、2013 年 8 月 30 日签订的《借款协议的补充协议》和 2014 年 12 月 31 日签订的《借款协议的补充协议二》全部终止，各方不得再依上述协议要求对方承担任何责任；上述协议全部终止后，各方当事人应按照 2014 年 12 月 31 日签订的《重新订约协议》第 2.2、2.3、2.4、2.5 等条款履行义务。如果发行人、江南道、ALEXANDER LIU、LOUISA FAN、刘开跃、杨秋、刘之明、郑庆秋未在约定时间内履行完第一、二条的约定义务，则嘉赢九鼎、民乐九鼎、民安九鼎有权要求发行人、江南道、ALEXANDER LIU、LOUISA FAN、刘开跃、杨秋、刘之明、郑庆秋按照上述《增资扩股协议》、《增资扩股协议的补充协议》、《借款协议》《增资扩股协议和借款协议的补充协议》、《借款协议的补充协议》、《借款协议的补充协议二》继续履行。如果嘉赢九鼎、民乐九鼎、民安九鼎要求按照上述协议继续履行，则本协议终止履行，嘉赢九鼎、民乐九鼎、民安九鼎并不得再依据本协议第三条的约定收取 40% 的逾期付款利息损失和相应复利；如果发行人、江南道、ALEXANDER LIU、LOUISA FAN、刘开跃、杨秋、刘之明、郑庆秋部分执行了本协议第二条约定的有关还款和股权转让的，则已归还款项应从嘉赢九鼎、民乐九鼎、民安九鼎按照原系列协议最终能够获得的利益中扣除；按本协议第二条已向嘉赢九鼎转让的 12.87 万股股权、向民乐九鼎转让的 33.462 万股股权、向民安九鼎转让的 30.888 万股股权，嘉赢九鼎、民乐九鼎、民安九鼎应按照 7.61 元/股的价格转回给 LOUISA FAN。

根据上海市第二中级人民法院于 2015 年 3 月 20 日出具的 (2015) 沪二中民四 (商) 初字第 6 号《民事调解书》，经调解，各方当事人达成如下协议：

一、发行人向豪石九鼎支付股权分红款共计 240 万元。其中，发行人应于本案民事调解书送达之日起五个工作日内支付 60 万元，剩余 180 万元应于 2015 年 4 月 30 日至 2015 年 6 月 30 日之间支付完毕。

二、ALEXANDER LIU 和 LOUISA FAN 应共同归还原告豪石九鼎借款 1,800 万元。其中：1、ALEXANDER LIU 和 LOUISA FAN 应于调解书送达之日起五个工作日内归还 276 万，于 2015 年 4 月 30 日前再归还 480 万，于 2015 年 6 月 30 日前归还剩余 652 万元。2、ALEXANDER LIU 和 LOUISA FAN 应于调解书送达之日起两个月内完成向原告豪石九鼎转让其所持有的发行人 0.8% 股权即 51.48 万股的股权变更登记，作为剩余 392 万元借款的对价。如 ALEXANDER LIU 和 LOUISA FAN 未能按照约定时间完成股权转让，则应共同向豪石九鼎支付迟延履行违约金人民币 15 万元。

三、发行人、ALEXANDER LIU 及 LOUISA FAN 未能按照上述第一、二项约定按期足额支付款项或无法完成股权转让，则 ALEXANDER LIU 和 LOUISA FAN 应向豪石九鼎支付以无付款总额为基数，按中国人民银行同期贷款利率四倍计算的逾期付款利息。

四、如被告履行完毕本调解协议全部义务，则本案各方于 2012 年 2 月 5 日签订的《增资扩股协议》、《借款协议》、《增资扩股协议和借款协议的补充协议》、2012 年 2 月 9 日签订的《增资扩股协议的补充协议》、2013 年 8 月 20 日签订的《借款协议的补充协议》及 2014 年 12 月 31 日签订的《借款协议的补充协议二》全部终止，各方不得再依上述协议要求他方承担任何责任。

经本所律师核查，各方当事人已按照《民事调解书》的约定履行完毕分红和还款全部义务。

(二) 经本所律师核查，发行人报告期内课以罚款的行政处罚情况如下：

1. 发行人、子公司及其分公司的逾期纳税行为

(1) 发行人福田区中心地铁二店于 2014 年 1 月 21 日被深圳市福田区国家税务局处以罚款 50 元。根据深圳市福田区国家税务局于 2015 年 4 月 9 日出具的证明，未发现发行人在 2014 年 1 月 1 日至 2015 年 3 月 31 日期间有重大税务违法违章记录。

(2) 根据《税收缴款书》，成都博士高新剑南大道分公司于 2014 年 8 月 26 日被成都市金牛区国税局第二税务分局处以罚款 200 元。根据成都市成华区国税局 2015 年 4 月 13 日的说明，成都博士不存在重大违法行为。

(3) 根据昆明市五华区地方税务局四分局于 2014 年 1 月 17 日出具的《情况说明》，昆明德勤在 2012 年 4 月 16 日因逾期申报 2012 年一季度印花税被处以罚款 200 元。

(4) 根据《税收缴款书》，成都博士金牛区交大路分公司于 2014 年 6 月 10 日因逾期申报被成都市高新技术产业开发区地方税务局处以罚款 200 元。

(5) 昆明市五华区地方税务局于 2015 年 1 月 16 日作出《税务行政处罚决定书》（五华地税简罚[2015]50037 号），对昆明德勤未按照规定的期限申报 2013 年 4 月 11 日印花税作出 1,000 元的行政处罚。

根据《中华人民共和国税收征收管理法》第 62 条规定“纳税人未按照规定的期限办理纳税申报和报送纳税资料的，或者扣缴义务人未按照规定的期限向税务机关报送代扣代缴、代收代缴税款报告表和有关资料的，由税务机关责令限期改正，可以处二千元以下的罚款；情节严重的，可以处二千元以上一万元以下的罚款”，发行人的前述违规行为仅处以 50 元、200 元或 1000 元的罚款，数额较小，故本所律师认为上述行政处罚所涉行为不属于重大违法行为。

2. 根据深圳市市场监督管理局于 2015 年 4 月 1 日出具的《复函》及其附件，发行人因涉嫌违反价格法的有关规定于 2014 年 1 月 22 日和 2014 年 8 月 13 日分别受到该局处罚文号为深市监罚[2014]罗 18 号、深市监罚[2014]罗 691 号的行政处罚，分别处以罚款 100 元。根据《中华人民共和国价格法》42 条规定“经营者违反明码标价规定的，责令改正，没收违法所得，可以并处五千元以下的罚款”，发行人的前述违规行为仅处以 100 元罚款，数额较小，故本所律师认为上述行政处罚所涉行为不属于重大违法行为。

3. 大连市质量技术监督局于 2013 年 10 月 30 日作出(大)质监当罚字[2013]第 X201 号《质量技术监督当场处罚决定书》，对大连博士在用的计量器具未按规定申请检定处以 1000 元的罚款。

根据大连市西岗区质量技术监督局 2014 年 4 月 23 日的说明，大连博士自 2012 年 6 月 12 日成立不存在重大违法、违规行为。

4. 根据大连市甘井子区食品药品监督管理局于 2014 年 4 月 23 日出具的《复函》，大连博士未取得《医疗器械经营企业许可证》销售第三类医疗器械被没收违法所得 225 元并处以罚款 5000 元，不属于情节严重的行政处罚。

5. 南昌市食品药品监督管理局直属分局于 2012 年 7 月 1 日作出(洪直)药行罚[2013]7 号《行政处罚决定书》，对江西博士红谷滩万达万家分公司未取得《医疗器械经营企业许可证》销售隐形眼镜没收违法所得 223 元并处以罚款 5000 元。

根据南昌市食品药品监督管理局直属分局 2014 年 4 月 4 日的说明，江西博士上述违法行为不属于重大违法违规行为。

6. 大理白族自治州食品药品监督管理局于 2012 年 8 月 16 日作出(大)械行罚[2012]2 号《行政处罚决定书》，对昆明德勤大理分公司未取得《医疗器械经营企业许可证》经营三类医疗器械处以 10,000 元的罚款。

根据大理州食品药品监督管理局药品稽查分局 2014 年 5 月 14 日的说明，昆明德勤上述违法行为不属于重大违法违规行为。

二、截至本律师工作报告出具之日，根据澳大利亚联邦警局（Australian Federal Police）于 2015 年 5 月 14 日出具的证明、《审计报告》以及发行人、持有发行人发行在外有表决权股份 5%以上（含 5%）的股东 ALEXANDER LIU、LOUISA FAN、江南道、豪石九鼎以及豪石九鼎的关联企业—民安九鼎、民乐九鼎、嘉赢九鼎出具的相关承诺，并经本所律师核查，发行人、持有发行人发行在外有表决权股份 5%以上的股东及实际控制人均不存在尚未了结的或可预见的重大诉讼、仲裁及行政处罚案件。

三、截至本律师工作报告出具之日，根据澳大利亚联邦警局（Australian Federal Police）于 2015 年 5 月 14 日出具的证明、根据发行人的董事长 ALEXANDER LIU 及总经理 LOUISA FAN 出具的《承诺函》，并经本所律师核查，发行人的董事长、总经理不存在尚未了结的或可预见的重大诉讼、仲裁及行政处罚案件；不存在涉嫌犯罪被司法机关立案侦查或涉嫌违法违规被中国证监会立案调查的情形。

## 第二十一章 发行人招股说明书法律风险的评价

本所律师未参与编制《招股说明书》，但就《招股说明书》所涉及的相关法律问题与发行人及保荐机构进行了讨论。本所律师已审阅《招股说明书》及其摘要，特别对发行人引用《法律意见书》和《律师工作报告》相关内容已认真审阅。本所律师认为，《招股说明书》及其摘要引用《法律意见书》和《律师工作报告》相关内容与《法律意见书》和《律师工作报告》无矛盾之处，本所律师对《招股说明书》及其摘要中引用《法律意见书》和《律师工作报告》的相关内容无异议，确认《招股说明书》及其摘要不致因引用《法律意见书》和《律师工作报告》的内容而出现虚假记载、误导性陈述或重大遗漏。

### 第三部分 结论

综上所述，发行人本次发行上市的实质性条件和程序性条件均符合《公司法》、《证券法》、《暂行办法》等法律、法规和中国证监会发布的有关规范性文件的规定。发行人不存在重大违法行为。招股说明书引用法律意见书和律师工作报告的内容适当。发行人本次发行上市尚需获得中国证监会的核准。

本律师工作报告正本四份，无副本。

(以下无正文，下接签署页)

本页无正文

为

国浩律师（深圳）事务所

关于

博士眼镜连锁股份有限公司

申请首次公开发行人民币普通股（A股）股票并在创业板上市

之

律师工作报告

的

签署页



律师: 丁明明

丁明明

负责人: 张敬前

张敬前

何俊辉

何俊辉

2015年7月3日

