



Altunizade Mah. Sırma Perde Sok. Sırma Apt. No:23/2
Üsküdar/İSTANBUL
Tel: (216) 474 03 44 Fax: (216) 474 03 46
bilgi@ygd.com.tr
www.ygd.com.tr

İSTANBUL İLİ ESENLER İLÇESİ
ATIŞALANI MAHALLESİ
10 ADET TAŞINMAZA YÖNELİK
GAYRİMENKUL DEĞERLEME RAPORU



EMLAK KONUT
GAYRİMENKUL YATIRIM ORTAKLIĞI A.Ş.
T.C. ÇEVRE, ŞEHİRCİLİK VE İKLİM DEĞİŞİKLİĞİ BAKANLIĞI TOKİ İŞTİRAKİDİR

24-119
Eylül, 2024

GAYRİMENKUL DEĞERLEME RAPOR ÖZETİ		
Değerlemeyi Talep Eden Kurum	Emlak Konut Gayrimenkul Yatırım Ortaklığı A.Ş.	
Raporu Hazırlayan Kurum	Yetkin Gayrimenkul Değerleme ve Danışmanlık A.Ş.	
Rapor Numarası	24-119	
Rapor Tarihi	19.09.2024	
Sözleşme Tarihi	18.09.2024	
Değerleme Konusu ve Kapsamı	İstanbul İli, Esenler İlçesi, Atışalanı Mahallesi sınırları içinde konumlu olan 1701 ada 1 parsel, 1702 ada 3 parsel, 1703 ada 2 parsel, 1704 ada 1 parsel, 1705 ada 1 parsel, 1706 ada 1 parsel, 1707 ada 1 parsel, 1708 ada 1 parsel, 1709 ada 1 parsel, 1710 ada 5 parsel numaralı taşınmazların güncel pazar değerinin SPK mevzuatı gereği Türk Lirası cinsinden belirlenmesi amacıyla hazırlanan değerlendirme raporudur.	
DEĞERLEME KONUSU GAYRİMENKULLER HAKKINDA ÖZET BİLGİ		
İl	İstanbul	
İlçe	Esenler	
Mahalle	Atışalanı	
Ada/Parsel Numarası	1701/1 - 1702/3 - 1703/2 - 1704/1 - 1705/1 - 1706/1 - 1707/1 - 1708/1 - 1709/1 - 1710/5	
Anagayrimenkul Niteliği	Arsa	
Anagayrimenkul Yüzölçümü (m ²)	35.902,94 (1701/1)	
	13.164,05 (1702/3)	
	16.563,63 (1703/2)	
	22.971,47 (1704/1)	
	44.908,31 (1705/1)	
	23.333,42 (1706/1)	
	48.223,93 (1707/1)	
	23.759,01 (1708/1)	
	51.364,61 (1709/1)	
	24.731,34 (1710/5)	
İmar Durumu	1701/1 - 1704/1 - 1705/1 - 1708/1 - 1709/1 - 1710/5: Konut Alanı, KAKS: 1,50, Yençok: Zemin+5 Kat 1702/3 - 1703/2- 1706/1 - 1707/1: Ticaret + Konut Alanı, KAKS: 1,75, Yençok: Zemin+6 Kat	
Mülkiyet Bilgisi	Esenler Belediyesi (1/1)	
Mevcut Kullanım Durumu	Boş Arsa	
DEĞERLEME RAPORUNDA TAKDİR OLUNAN DEĞERLER		
Değer Takdiri	KDV Hariç, ₺	KDV Dahil, ₺
Toplam Arsa Değeri, ₺	9.931.586.116,10	10.083.854.436,37

İÇİNDEKİLER

1. RAPOR BİLGİLERİ	5
1.1 Rapor Tarihi	5
1.2 Rapor Numarası	5
1.3 Rapor Türü	5
1.4 Değerleme Tarihi	5
1.5 Raporu Hazırlayanlar	5
1.6 Sorumlu Değerleme Uzmanı	5
1.7 Sözleşme Tarihi ve Numarası	6
1.8 Raporun Kurul Düzenlemeleri Kapsamında Değerleme Amacıyla Hazırlanıp Hazırlanmadığına İlişkin Açıklama	6
1.9 Değerleme Konusu Gayrimenkul ile İlgili Şirketimiz Tarafından Hazırlanan Son Üç Değerleme Raporuna İlişkin Bilgiler	6
2. ŞİRKET VE MÜŞTERİYİ TANITICI BİLGİLER	7
2.1 Değerlemeyi Yapan Şirket Bilgileri	7
2.2 Değerleme Talebinde Bulunan Müşteri Bilgileri	7
2.3 Müşteri Talebinin Kapsamı ve Varsa Getirilen Sınırlamalar	8
2.4 Uygunluk Beyanı	8
3. DEĞERLEME TANIM VE İLKELERİ	9
3.1 Raporla Kullanılan Kısaltmalar	9
3.2 Değerleme Çalışmasında Esas Alınan Standartlar	9
3.3 Değerleme Çalışmalarında Kullanılan Yöntemler	14
3.3.1 Pazar Yaklaşımı	15
3.3.2 Gelir Yaklaşımı	16
3.3.3 Maliyet Yaklaşımı	17
4. GENEL, ÖZEL VERİLER	19
4.1 Global Ekonomik Görünüm	19
4.2 Ulusal Ekonomik Görünüm	20
4.3 Demografik Veriler	24
4.4 Türkiye İnşaat ve Gayrimenkul Sektörüne Bakış	26
4.5 2024 Yılı İlk Çeyrekteki Ekonomik Gelişmeler	30
4.6 Konut Gayrimenkul Sektör Analizi	32
5. GAYRİMENKULLER İLE İLGİLİ BİLGİLER VE ANALİZLER	41
5.1 Bölge Analizi	41
5.2 Konumu ve Çevresel Özellikleri	44
5.3 Tapu ve Takyidat Bilgileri	46
5.4 Kadastral Durum Bilgileri	48
5.5 İmar Durum Bilgileri	49
5.6 Yasal İzin ve Belgeler	50
5.7 Yapı Denetim Kuruluşu ve Denetim Bilgileri	50
5.8 Tanımı, Yapısal ve Teknik Özellikleri	50
5.9 Yasal-Mevcut Durum Karşılaştırması	51
5.10 Olumlu ve Olumsuz Özellikler	51
5.11 Gayrimenkulün Son Üç Yıllık Dönemde Gerçekleşen Alım – Satım İşlemleri ve Gayrimenkulün Hukuki Durumunda Meydana Gelen Değişiklikler	51

5.12 Gayrimenkule İlişkin Olarak Yapılmış Sözleşmelere (Gayrimenkul Satış Vaadi Sözleşmeleri, Kat Karşılığı İnşaat Sözleşmeleri ve Hasılat Paylaşımı Sözleşmeler vb.) İlişkin Bilgiler	51
5.13 Değerleme İşlemini Olumsuz Yönde Etkileyen veya Sınırlayan Faktörler.....	51
5.14 En Etkin ve Verimli Kullanım.....	52
5.15 Müşterek veya Bölünmüş Kısımların Değerleme Analizi	52
5.16 Gayrimenkul ve Buna Bağlı Hakların Hukuki Durumunun Analizi	52
5.17 Gayrimenkulün Teknik Özellikleri ve Fiziksel Değerlemede Baz Alınan Veriler	52
6. DEĞERLEME ÇALIŞMASI	53
6.1 Değerleme İşleminde Kullanılan Yöntemler ve Bu Yöntemlerin Seçilme Nedenleri.....	53
6.2 Değerleme İşleminde Kullanılan Varsayımlar ve Bunların Kullanılma Nedenleri	53
6.3 Arsa Emsal Araştırması.....	53
6.4 Konut Emsal Araştırması.....	56
6.5 Dükkan Emsal Araştırması	59
6.6 Pazar Yaklaşımı ile Değer Takdiri.....	61
6.7 Gelir Yaklaşımı ile Değer Takdiri	61
7. ANALİZ SONUÇLARININ DEĞERLENDİRİLMESİ	63
7.1 Farklı Değerleme Metodlarının ve Analiz Sonuçlarının Uyumlaştırılması, Bu Amaçla İzlenen Yöntemin ve Nedenlerinin Açıklanması	63
7.2 Asgari Bilgilerden Raporda Yer Verilmeyenlerin Niçin Yer Almadıklarının Gerekçeleri..	63
7.3 Değerleme Konusu Gayrimenkulün, Üzerinde İpotek veya Gayrimenkulün Değerini Doğrudan ve Önemli Ölçüde Etkileyecek Nitelikte Herhangi Bir Takyidat Bulunması Durumları Hariç, Devredilebilmesi Konusunda Bir Sınırlamaya Tabi Olup Olmadığı Hakkında Bilgi	63
7.4 Değerleme Konusu Arsa veya Arazi ise, Alımından İtibaren Beş Yıl Geçmesine Rağmen Üzerinde Proje Geliştirilmesine Yönelik Herhangi Bir Tasarrufta Bulunup Bulunulmadığına Dair Bilgi	63
7.5 Değerleme Konusu Üst Hakkı veya Devre Mülk Hakkı İse, Üst Hakkı ve Devre Mülk Hakkının Devredilebilmesine İlişkin Olarak Bu Hakları Doğuran Sözleşmelerde Özel Kanun Hükümlerinden Kaynaklananlar Hariç Herhangi Bir Sınırlama Olup Olmadığı Hakkında Bilgi	64
7.6 Yasal Gereklilerin Yerine Getirilip Getirilmediği ve Mevzuat Uyarınca Alınması Gereken İzin Ve Belgelerin Tam Ve Eksiksiz Olarak Mevcut Olup Olmadığı Hakkında Görüş	64
7.7 Değerlemesi Yapılan Gayrimenkullerin Portföye Alınmasında Sermaye Piyasası Mevzuatı Çerçevesinde Bir Engel Olup Olmadığı Hakkında Görüş	64
8. SONUÇ	65
8.1 Sorumlu Değerleme Uzmanının Sonuç Cümlesi.....	65
8.2 Nihai Değer Takdiri.....	65
RAPOR EKLERİ:	66

1.RAPOR BİLGİLERİ

1.1 Rapor Tarihi

19.09.2024

1.2 Rapor Numarası

24-119

1.3 Rapor Türü

Bu rapor, Emlak Konut Gayrimenkul Yatırım Ortaklığı A.Ş.'nin (bundan sonra Müşteri olarak anılacaktır) talebi üzerine, gayrimenkul değerlendirme alanında faaliyet gösteren Yetkin Gayrimenkul Değerleme ve Danışmanlık A.Ş. (bundan sonra Şirket olarak anılacaktır) tarafından; İstanbul İli, Esenler İlçesi, Atışalanı Mahallesi sınırları içinde konumlu olan 1701 ada 1 parsel, 1702 ada 3 parsel, 1703 ada 2 parsel, 1704 ada 1 parsel, 1705 ada 1 parsel, 1706 ada 1 parsel, 1707 ada 1 parsel, 1708 ada 1 parsel, 1709 ada 1 parsel, 1710 ada 5 parsellerin güncel pazar değerinin SPK mevzuatı gereği Türk Lirası cinsinden belirlenmesi amacıyla hazırlanan değerlendirme raporudur.

1.4 Değerleme Tarihi

19.09.2024

1.5 Raporu Hazırlayanlar

Bu rapor şirketimiz Değerleme Uzman Yardımcısı Esra DERE ve Değerleme Uzmanı Hakkı Erdem ÜNAL tarafından hazırlanmış, Değerleme Uzmanı Hasan Serhat BERKLİ tarafından kontrol edilmiş, Sorumlu Değerleme Uzmanı Yasin PEKTAŞ tarafından kontrol edilmiş ve onaylanmıştır.

1.6 Sorumlu Değerleme Uzmanı

Bu rapor Şirketimiz Sorumlu Değerleme Uzmanı Yasin PEKTAŞ tarafından kontrol edilmiştir. Şirketimizin Yönetim Kurulu Başkanı da olan Yasin PEKTAŞ, 1972 yılı Afyonkarahisar, Bolvadin İlçesi doğumludur. Harita ve Kadastro Mühendisidir. Tapu ve Kadastro Genel Müdürlüğü taşra teşkilatında Kadastro Teknisyeni, Kontrol Mühendisi, Hendek Kadastro Müdürü ve İstanbul Tapu ve Kadastro Bölge Müdürlüğü Bölge Müdür Yardımcısı olarak görev yapan Yasin PEKTAŞ 1997 yılında Hazine Gayrimenkullerinin en verimli değerlendirilmesine ilişkin yürütülen MEGIP (Milli Emlak ve Gecekonduların İslah Projesi) Projesinde, Başbakan Müşaviri sıfatı ile görev yapmıştır. Türkiye Sermaye Piyasası Aracı Kuruluşlar Birliği'nden 16.01.2007 tarihinde Değerleme Uzmanlığı Lisans belgesini almıştır.

1.7 Sözleşme Tarihi ve Numarası

Dayanak Sözleşme, Emlak Konut Gayrimenkul Yatırım Ortaklığı A.Ş. ile Şirketimiz arasında 18.09.2024 tarihinde imzalanan sözleşmedir.

1.8 Raporun Kurul Düzenlemeleri Kapsamında Değerleme Amacıyla Hazırlanıp Hazırlanmadığına İlişkin Açıklama

Bu Rapor, 31.08.2019 tarih ve 30874 sayılı Resmi Gazetede yayımlanan Sermaye Piyasası Kurulu'nun Seri III, 62.3 numaralı "Sermaye Piyasasında Faaliyette Bulunacak Gayrimenkul Değerleme Kuruluşları Hakkında Tebliğin" 1. Maddesinin 2. fıkrası kapsamında hazırlanmıştır.

1.9 Değerleme Konusu Gayrimenkul ile İlgili Şirketimiz Tarafından Hazırlanan Son Üç Değerleme Raporuna İlişkin Bilgiler

Değerleme konusu gayrimenkuller ile ilgili şirketimiz tarafından hazırlanmış rapor bulunmamaktadır.

2. ŞİRKET VE MÜŞTERİYİ TANITICI BİLGİLER

2.1 Değerlemeyi Yapan Şirket Bilgileri

Yetkin Gayrimenkul Değerleme ve Danışmanlık A.Ş.; tecrübeli ve uzman kadrosu ile çözüm ortaklığını üstlendiği gerçek ve tüzel kişilerin, gayrimenkul konusunda alacakları tüm kararlarına bilimsel ve fiziki verilere dayalı, doğru ve güvenilir bilgiler ışığında, yön verebilmek amacıyla 24.10.2007 tarihinde kurulmuş, 29.05.2009 tarihinde ISO 9001:2000 Kalite Yönetim Sistemi kriterlerine uygun olarak hizmet verdiğiine ilişkin Kalite Sistem Sertifikasını almış ve Sermaye Piyasası Kurulu'nca, Seri VIII No:35 sayılı Tebliği çerçevesinde değerlendirme hizmeti vermek üzere 24.12.2009 tarihi itibarıyla, Gayrimenkul Değerleme Şirketleri listesine alınmış ayrıca Bankacılık Düzenleme ve Denetleme Kurulu'nca "Bankalara Değerleme Hizmeti Verecek Kuruluşların Yetkilendirilmesi ve Faaliyetleri Hakkında Yönetmelik" çerçevesinde Değerleme Hizmeti vermek üzere 08.12.2011 tarih ve 4480 sayılı kararı ile Değerleme hizmeti vermek üzere yetkilendirilmiş bir Anonim Şirkettir. Şirket Merkezi, İstanbul Üsküdar İlçesi, Altunizade Mahallesi, Sırmaperde Sokak Sırma Apartmanı No:23/2 adresindedir. Şirketimiz internet adresi www.ygd.com.tr olup, şirketimize ilişkin detaylı bilgilere bu siteden ulaşılabilir.

2.2 Değerleme Talebinde Bulunan Müşteri Bilgileri

Şirket Unvanı: Emlak Konut Gayrimenkul Yatırım Ortaklığı A.Ş.

Şirket Adresi: Barbaros Mahallesi, Mor Sümbül Sokak, No: 7/2B Ataşehir/İstanbul

Şirket Amacı: Yurtiçi gayrimenkul sektörüne yön veren öncü kuruluşlardan birisi olarak, sektördeki gelişmeleri ve yenilikleri yakından takip etmek, toplumsal değerleri ve müşteri memnuniyetini önemseyerek, huzurlu ve güvenli yaşanabilecek mekanların olduğu, çağdaş şehircilik anlayışına sahip, planlı, nitelikli ve çevreye duyarlı yerleşim merkezleri üretmek, personelin ve hissedarların, maddi ve manevi memnuniyetini önemsemek, yönetim anlayışını ve kalite standartlarını sürekli geliştirerek, Yurtiçi gayrimenkul sektöründeki konumunu devam ettirmek ve daha ileriye taşımak, planlı, nitelikli ve çevreye duyarlı şehircilik anlayışını, Uluslararası kriterlerde daha yukarıya taşıyarak, Dünyadaki sayılı gayrimenkul yatırım ortaklıkları arasına girmek.

Sermayesi: 3.800.000.000,00 ₺

Halka Açıklık: %50,6

Telefon: + 90 (216) 579 15 15

e-posta: info@emlakkonut.com.tr

2.3 Müşteri Talebinin Kapsamı ve Varsa Getirilen Sınırlamalar

Bu rapor, Emlak Konut Gayrimenkul Yatırım Ortaklığı A.Ş. talebi üzerine, gayrimenkul değerlendirme alanında faaliyet gösteren Yetkin Gayrimenkul Değerleme ve Danışmanlık A.Ş. tarafından; İstanbul İli, Esenler İlçesi, Atışalanı Mahallesi sınırları içinde konumlu olan 1701 ada 1 parsel, 1702 ada 3 parsel, 1703 ada 2 parsel, 1704 ada 1 parsel, 1705 ada 1 parsel, 1706 ada 1 parsel, 1707 ada 1 parsel, 1708 ada 1 parsel, 1709 ada 1 parsel, 1710 ada 5 parsellerin güncel pazar değerinin SPK mevzuatı gereği Türk Lirası cinsinden belirlenmesi amacıyla hazırlanan değerlendirme raporudur. Müşteri tarafından getirilen herhangi bir sınırlama bulunmamaktadır.

Taşınmazlara yönelik tapu kayıt belgeleri Müşteri tarafından temin edilmiştir.

2.4 Uygunluk Beyanı

- Müşteri tarafından Şirket'e sunulan belgeler esas alınarak ilgili makamlar nezdinde Rapor'un ilgili bölümünde belirtilen tarih itibariyle yapılan inceleme ve araştırmalar, ekonomi ve piyasa koşulları dikkate alınarak yapılan analizler ve sonuçlar tüm verilerin doğru olduğu kabulüne dayanarak gerçekleştirilmiş, sadece belirtilen varsayımlar ve koşullarla sınırlı olup tarafsız ve önyargısız olarak hazırlanmıştır.
- İlgili resmi kurumlarda gerekli araştırmalar yapılmış, mülk bizzat incelenmiştir.
- Değerleme raporu Uluslararası Değerleme Standartlarına uygun olarak hazırlanmıştır.
- Raporu hazırlayan değerlendirme uzmanlarının, değerlendirme konusu mülkle herhangi bir ilgisi ve önyargısı bulunmamaktadır.
- Değerleme ücreti raporun herhangi bir bölümüne bağlı değildir.
- Değerleme çalışmaları ahlaki kural ve performans standartlarına göre gerçekleştirilmiştir.
- Değerleme uzmanı/uzmanları mesleki eğitim şartlarına haizdir.
- Değerleme uzmanları , mülkün yeri ve raporun içeriği konusunda deneyimlidir.

Rapor, Müşteri'nin münhasır kullanımı için hazırlanmış olup, bir nüshası müşteride kalmak üzere iki nüsha olarak sınırlı sayıda üretilmiştir. Hiçbir zaman Şirketimiz'in yazılı ön izni olmadan üçüncü şahıslara dağıtım amacıyla kısmen veya tamamen çoğaltılamaz veya kopya edilemez. Kopyaların kullanımları halinde ortaya çıkabilecek sonuçlardan şirketimiz sorumlu değildir.

3. DEĞERLEME TANIM VE İLKELERİ

3.1 Raporda Kullanılan Kısaltmalar

KISALTMALAR

SPK	Sermaye Piyasası Kurulu
Müşteri	Emlak Konut Gayrimenkul Yatırım Ortaklığı A.Ş.
Şirket	Yetkin Gayrimenkul Değerleme ve Danışmanlık A.Ş.
UDS	Uluslararası Değerleme Standartları
TAKS	Taban Alanı Katsayısı
KAKS	Kat Alanı Kat Sayısı
E	Emsal
Hmax	Maksimum Yapı Yüksekliği

3.2 Değerleme Çalışmasında Esas Alınan Standartlar

Bu Rapor'da yer alan değerlendirme çalışmaları, 31.08.2019 tarih ve 30874 sayılı Resmi Gazetede yayımlanan Sermaye Piyasası Kurulu'nun Seri III, 62.3 numaralı "Sermaye Piyasasında Faaliyette Bulunacak Gayrimenkul Değerleme Kuruluşları Hakkında Tebliği" ve 01.02.2017 tarih 29966 sayılı Resmi Gazete'de yayımlanan Sermaye Piyasası Kurulu'nun III-62.1 sayılı "Sermaye Piyasasında Değerleme Standartları Hakkında Tebliği" Hükümlerince, Tebliğin ekinde yer alan Uluslararası Değerleme Standartlarına uygun olarak gerçekleştirilmiştir. Çalışmanın dayandığı Standartlara özetle yer verilmiştir.

Değer Esasları

Değer esasları (bazen değer standartları olarak nitelendirilir) raporlanan değer dayandığı temel dayanakları tanımlamaktadır. Değer esaslarının değerlendirme görevinin şartlarına ve amacına uygun olması, değerlemeyi gerçekleştirenin yöntem, girdi ve varsayım seçimi ile nihai değer görüşüne etki edebildiği veya yön verebildiği için büyük önem arz etmektedir.

- UDS'de, aşağıdaki UDS tanımlı değer esaslarının yanı sıra, ülkelerin bireysel hukuk mevzuatında tanımlanmış veya uluslararası sözleşmelerle kabul edilip benimsenmiş UDS tanımlı olmayan değer esaslarının dar kapsamlı bir listesine de yer verilmektedir:

UDS tanımlı değer esasları:

1. Pazar Değeri
- Pazar değeri, bir varlık veya yükümlülüğün, uygun pazarlama faaliyetleri sonucunda, istekli bir satıcı ve istekli bir alıcı arasında, tarafların bilgilili ve basiretli bir şekilde ve zorlama altında kalmaksızın hareket ettikleri, muvazaasız bir işlem ile değerlendirme tarihi itibarıyla el değiştirmesinde kullanılması gerekli görülen tahmini tutardır.
 - Pazar değerinin tanımı aşağıdaki kavramsal çerçeveye uygun olarak uygulanması gerekir:

- “Tahmini tutar” ifadesi muvazaasız bir pazar işleminde varlık için para cinsinden ifade edilen fiyat anlamına gelmektedir. Pazar değeri, değerlendirme tarihi itibarıyla, pazarda pazar değeri tanımına uygun olarak makul şartlarda elde edilebilecek en olası fiyattır. Bu fiyat, satıcı tarafından makul şartlarda elde edilebilecek en iyi ve alıcı tarafından makul şartlarda elde edilebilecek en avantajlı fiyattır. Bu tahmin, özellikle de satışla ilişkili herhangi bir tarafça sağlanmış özel bedeller veya imtiyazlar, standart olmayan bir finansman, sat ve geri kirala sözleşmesi gibi özel şartlara veya koşullara dayanarak arttırılmış veya azaltılmış bir tahmini fiyatı veya sadece belirli bir malike veya alıcıya yönelik herhangi bir değer unsurunu kapsamaz.
- “El değiştirmesinde kullanılacak” ifadesi, bir varlığın veya yükümlülüğün değerinin, önceden belirlenmiş bir tutar veya gerçek satış fiyatından ziyade tahmini bir değer olduğu duruma atıfta bulunur. Bu fiyat değerlendirme tarihi itibarıyla, pazar değeri tanımındaki tüm unsurları karşılayan bir işlemdeki fiyattır.
- “Değerleme tarihi itibarıyla” ifadesi değer belirlenmesini ve o zamana özgü olmasını gerektirir. Pazarlar ve pazar koşulları değişebileceğinden, tahmini değer başka bir zamanda doğru veya uygun olmayabilir. Değerleme tutarı, pazarın durumunu ve içinde bulunduğu koşulları başka bir tarihte değil sadece değerlendirme tarihi itibarıyla yansıtır.
- “İstekli bir alıcı arasında” ifadesi alım niyetiyle harekete geçmiş olan, ancak zorunlu kalmış olmayan bir alıcı anlamına gelmektedir. Bu alıcı her fiyattan satın almaya hevesli veya kararlı değildir. Bu alıcı, var olduğunun kanıtlanması veya tahmin edilmesi mümkün olmayan, sanal veya varsayımsal bir pazardan ziyade mevcut pazar gerçeklerine ve mevcut pazar beklentilerine uygun olarak satın alır. Var olduğu kabul edilen bir alıcı pazarın gerektirdiğinden daha yüksek bir fiyat ödemeyecektir. Varlığın mevcut sahibi ise pazarı oluşturanlar arasında yer almaktadır.
- “İstekli bir satıcı” ifadesi ise belirli fiyattan satmaya hevesli veya mecbur olmayan, ya da mevcut pazar tarafından makul görülmeyen bir fiyatta ısrar etmeyen bir satıcı anlamına gelmektedir. İstekli satıcı, fiyat her ne olursa olsun, varlığı uygun pazarlama faaliyetleri sonucunda açık pazarlarda, pazar şartlarında elde edilebilecek en iyi fiyattan satmak istemektedir. Varlığın asıl sahibinin gerçekte içinde bulunduğu koşullar, yukarıda anılan şartlara dâhil değildir, çünkü istekli satıcı varsayımsal bir maliktir.
- “Muvazaasız bir işlem” ifadesi, fiyatın pazarın fiyat seviyesini yansıtmamasına veya yükseltmesine yol açabilecek, örneğin ana şirket ve bağlı şirket veya ev sahibi ve kiracı gibi taraflar değil, aralarında belirli ve özel bir ilişki bulunmayan taraflar arasında yapılan bir işlem anlamına gelmektedir. Pazar değeri işlemlerinin, her biri bağımsız olarak hareket eden ilişkisiz taraflar arasında yapıldığı varsayılır.

- “Uygun pazarlama faaliyetleri sonucunda” ifadesi, varlığın pazara çıkartılarak en uygun şekilde pazarlanması halinde pazar değeri tanımına uygun olarak elde edilebilecek en iyi fiyattan satılmış olması anlamına gelmektedir. Satış yönteminin, satıcının erişime sahip olduğu pazarda en iyi fiyatı elde edeceği en uygun yöntem olduğu kabul edilir. Varlığın pazara çıkartılma süresi sabit bir süre olmayıp, varlığın türüne ve pazar koşullarına göre değişebilir. Burada tek kriter, varlığın yeterli sayıda pazar katılımcısının dikkatini çekmesi için yeterli süre tanınması gerekliliğidir. Pazara çıkartılma zamanı değerlendirme tarihinden önce gerçekleşmelidir.
 - “Tarafların bilgili ve basiretli bir şekilde hareket etmeleri” ifadesi, istekli satıcının ve istekli alıcının değerlendirme tarihi itibarıyla pazarın durumu, varlığın yapısı, özellikleri, fiili ve potansiyel kullanımları hakkında makul ölçülerde bilgilenmiş olduklarını varsaymaktadır. Tarafların her birinin bu bilgiyi, işlemde kendi ilgili konumları açısından en avantajlı fiyatı elde etmek amacıyla basiretli bir şekilde kullandıkları varsayılır. Basiret, faydası sonradan anlaşılan bir tecrübenin avantajıyla değil, değerlendirme tarihi itibarıyla pazar şartları dikkate alınarak değerlendirilir. Örneğin fiyatların düştüğü bir ortamda önceki pazar seviyelerinin altında bir fiyattan varlıklarını satan bir satıcı basiretsiz olarak kabul edilmez. Bu gibi durumlarda, pazarlarda değişen fiyat koşulları altında varlıkların el değiştirildiği diğer işlemler için geçerli olduğu gibi, basiretli alıcılar veya satıcılar o anda mevcut en iyi pazar bilgileri doğrultusunda hareket edeceklerdir.
 - “Zorlama altında kalmaksızın” ifadesi ise taraflardan her birinin zorlanmış olmaksızın veya baskı altında kalmaksızın bu işlemi yapma niyetiyle harekete geçmiş olmasıdır.
- Pazar değeri kavramı, katılımcıların özgür olduğu açık ve rekabetçi bir pazarda pazarlık edilen fiyat olarak kabul edilmektedir. Bir varlığın pazarı, uluslararası veya yerel bir pazar olabilir. Bir pazar çok sayıda alıcı ve satıcıdan veya karakteristik olarak sınırlı sayıda pazar katılımcısından oluşabilir. Varlığın satışa sunulduğunun varsayıldığı pazar, teorik olarak el değiştiren varlığın normal bir şekilde el değiştirdiği bir pazardır.
- Bir varlığın pazar değeri onun en verimli ve en iyi kullanımını yansıtır. En verimli ve en iyi kullanım, bir varlığın potansiyelinin yasal olarak izin verilen ve finansal olarak karlı olan en yüksek düzeyde kullanımınıdır. En verimli ve en iyi kullanım, bir varlığın mevcut kullanımının devamı ya da alternatif başka bir kullanım olabilir. Bu, bir pazar katılımcısının varlık için teklif edeceği fiyatı hesaplarken varlık için planladığı kullanıma göre belirlenir.
- Değerleme girdilerinin yapısının ve kaynağının, sonuçta değerlendirme amacı ile ilgili olması gereken değer esasını yansıtmaları gerekir. Örneğin, pazar değerini belirlemek amacıyla, pazardan türetilmiş veriler kullanılmak şartıyla, farklı yaklaşımlar ve yöntemler kullanılabilir. Pazar yaklaşımı tanım olarak pazardan türetilmiş girdileri kullanır. Gelir yaklaşımını kullanarak pazar değerini belirlemek için, katılımcılar tarafından benimsenen

girdilerin ve varsayımların kullanılması gerekli görülmektedir. Maliyet yaklaşımını kullanarak pazar değerini belirlemek için, eşdeğer kullanıma sahip bir varlığın maliyetinin ve uygun aşınma oranının, pazar esaslı maliyet ve aşınma analizleriyle belirlenmesi gerekli görülmektedir.

- Değerlemesi yapılan varlık için mevcut verilere ve pazarla ilişkili koşullara göre en geçerli ve en uygun değerlendirme yönteminin veya yöntemlerinin tespit edilmesi gerekir. Uygun bir şekilde analiz edilmiş ve pazardan elde edilmiş verilere dayanması halinde, kullanılan her bir yaklaşımın veya yöntemin, pazar değeri ile ilgili bir gösterge sağlaması gerekli görülmektedir.
- Pazar değeri bir varlığın, pazardaki diğer alıcıların elde edemediği, belirli bir malik veya alıcı için değer ifade eden niteliklerini yansıtmaz. Böyle avantajlar, bir varlığın fiziksel, coğrafi, ekonomik veya yasal özellikleriyle ilişkili olabilir. Pazar değeri, belirli bir tarihte belirli bir istekli alıcının değil, herhangi bir istekli bir alıcının olduğunu varsaydığından, buna benzer tüm değer unsurlarının göz ardı edilmesini gerektirmektedir.

Varsayılan Kullanım

- Varsayılan kullanım, bir varlığın veya yükümlülüğün kullanılma koşullarını tarif eder. Farklı değer esasları belirli bir varsayımın kullanılmasını gerektirebilir veya birden fazla değer varsayımının dikkate alınmasına müsaade edebilir. Değerin bazı temel dayanaklarına aşağıda yer verilmektedir:
 - En verimli ve en iyi kullanım,
 - Cari kullanım/mevcut kullanım,
 - Düzenli tasfiye,
 - Zorunlu satış.

Varsayılan Kullanım– En Verimli ve En İyi Kullanım

- En verimli ve en iyi kullanım, katılımcının bakış açısından, bir varlıktan en yüksek değerin elde edileceği kullanımdır.
- En verimli ve en iyi kullanımın fiziksel olarak mümkün (uygulanabilir olduğunda) finansal olarak kârlı, yasal olarak izin verilen ve en yüksek değer ile sonuçlanan kullanım olması gerekir. Cari kullanımdan farklılık söz konusu ise, bir varlığın en verimli ve en iyi kullanımına dönüştürülmesine ilişkin maliyetler değeri etkileyecektir.
- Bir varlığın en verimli ve en iyi kullanımı optimal bir kullanımın söz konusu olması halinde cari veya mevcut kullanımı olabilir. Ancak, en verimli ve en iyi kullanım cari kullanımdan farklılaşacağı gibi bir düzenli tasfiye hali de olabilir.
- Varlığın grubun toplam değerine katkısının göz önüne alınmasını gerektiren durumlarda, söz konusu varlığın tek başına değerlemeye tabi tutulması halinde sahip olacağı en verimli ve en iyi kullanım, bir varlık grubunun parçası olarak değerlemeye tabi tutulması halinde sahip olacağından farklı olabilir.

➤ En verimli ve en iyi kullanım belirlenirken:

- Bir kullanımın fiziksel olarak mümkün olup olmadığını değerlendirmek için, katılımcılar tarafından makul olarak görülen noktalar,
- Yasal olarak izin verilen şartları yansıtmak için, varlığın kullanımıyla ilgili şehir planlamaları/imar durumu gibi tüm kısıtlamalar ve bu kısıtlamaların değişme olasılığı,
- Kullanımın finansal karlılık şartı bakımından, fiziksel olarak mümkün olan ve yasal olarak izin verilen alternatif bir kullanımın, tipik bir katılımcıya, varlığın alternatif kullanıma dönüştürme maliyetleri hesaba katıldıktan sonra, mevcut kullanımından elde edeceği getirinin üzerinde yeterli bir getiri üretilip üretilmeyeceği dikkate alınır.

2. Pazar Kirası

Pazar kirası taşınmaz mülkiyet haklarının, uygun pazarlama faaliyetleri sonucunda, istekli bir kiralayan ve istekli bir kiracı arasında, tarafların bilgili ve basiretli bir şekilde ve zorlama altında kalmaksızın hareket ettikleri, muvazaasız bir işlem ile uygun kiralama şartları çerçevesinde, değerlendirme tarihi itibarıyla kiralanması sonucu elde edilecek fayda için tahmin edilmesi gerekli görülen tutardır.

3. Makul Değer

Makul değer, bir varlığın veya yükümlülüğün bilgili ve istekli taraflar arasında devredilmesi için, ilgili tarafların her birinin menfaatini yansıtan tahmini fiyattır.

4. Yatırım Değeri/Bedeli

Yatırım değeri bireysel yatırım veya işletme amaçları doğrultusunda sahibi veya gelecek sahibi için bir varlığın değeridir.

5. Sinerji Değeri

Sinerji değeri, iki veya daha fazla varlığın veya hakkın bir araya gelmesi sonucunda oluşan, bunların bir arada toplam değerinin, ayrı ayrı değerlerinin toplamından daha yüksek olduğu değeri ifade eder. Oluşan sinerji sadece belirli bir alıcı için geçerli ise, sinerji değeri, varlığın sadece belirli bir alıcıya yönelik değer ifade eden niteliklerini yansıtacağından, pazar değerinden farklı olacaktır. İlgili hakların toplamının da üzerindeki ilave değer genellikle "birleşme değeri" olarak nitelendirilir.

6. Tasfiye Değeri

Tasfiye değeri, bir varlığın veya bir grup varlığın birer birer satılması sonucunda elde edilen tutardır. Tasfiye değerinin varlıkların satılabilir duruma getirilmesine ve elden çıkarma işlemine ilişkin maliyetler dikkate alınarak belirlenmesi gerekli görülmektedir.

Diğer değer esasları (dar kapsamlı):

1. Gerçeğe Uygun Değer (Uluslararası Finansal Raporlama Standartları)

UFRS 13'de gerçeğe uygun değer, piyasa katılımcıları arasında ölçüm tarihinde olağan bir işlemde, bir varlığın satışından elde edilecek veya bir borcun devrinde ödenecek fiyat olarak tanımlanmaktadır.

2. Gerçeğe Uygun Pazar Değeri (Ekonomik İşbirliği ve Kalkınma Örgütü - OECD)

OECD tarafından Gerçeğe Uygun Pazar Değeri açık pazardaki bir işlemde istekli bir alıcının istekli bir satıcıya ödeyeceği fiyat olarak tanımlanmaktadır.

3. Gerçeğe Uygun Pazar Değeri (ABD Devlet Gelirleri Dairesi)

ABD vergi uygulamaları amacına ilişkin olarak, gerçeğe uygun pazar değeri, malvarlığının, alış veya satış baskısı altında olmayan ve işlemle ilgili gerçekler hakkında makul seviyede bilgi sahibi, istekli bir alıcı ve istekli bir satıcı arasında el değiştireceği fiyattır.

4. Gerçeğe Uygun Değer (Yasal)

Birçok ulusal, bölgesel ve yerel kurum ve kuruluş Gerçeğe Uygun Değeri yasalar bağlamında bir değer esası olarak kullanmaktadır. İlgili tanımlar birbirlerinden önemli ve/veya anlamlı ölçüde farklılaşabilmekte ve yasal bir işlemde veya mahkemeler tarafından geçmiş davalara ilişkin olarak verilen kararlardan kaynaklanabilmektedir.

3.3 Değerleme Çalışmalarında Kullanılan Yöntemler

- Değerleme yaklaşımlarının uygun ve değerlendirilen varlıklarının içeriği ile ilişkili olmasına dikkat edilmesi gerekir. Aşağıda tanımlanan ve açıklanan üç yaklaşım değerlemede kullanılan temel yaklaşımlardır. Bunların tümü, fiyat dengesi, fayda beklentisi veya ikame ekonomi ilkelerine dayanmaktadır. Temel değerlendirme yaklaşımlarına aşağıda yer verilmektedir:
 - Pazar Yaklaşımı,
 - Gelir Yaklaşımı ve
 - Maliyet Yaklaşımı.
- Bu temel değerlendirme yaklaşımlarının her biri farklı, ayrıntılı uygulama yöntemlerini içerir.
- Bir varlığa ilişkin değerlendirme yaklaşımlarının ve yöntemlerinin seçiminde amaç belirli durumlara en uygun yöntemin bulunmasıdır. Bir yöntemin her duruma uygun olması söz konusu değildir. Seçim sürecinde asgari olarak aşağıdakiler dikkate alınır:
 - Değerleme görevinin koşulları ve amacı ile belirlenen uygun değer esas(lar)ı ve varsayılan kullanım(lar)ı,
 - Olası değerlendirme yaklaşımlarının ve yöntemlerinin güçlü ve zayıf yönleri,
 - Her bir yöntemin varlığın niteliği ve ilgili pazardaki katılımcılar tarafından kullanılan yaklaşımlar ve yöntemler bakımından uygunluğu,
 - Yöntem (ler)in uygulanması için gereken güvenilir bilginin mevcudiyeti.

- Değerleme çalışmasında yer alan bilgiler ve şartlar dikkate alındığında, özellikle tek bir yöntemin doğruluğuna ve güvenilirliğine yüksek seviyede itimat duyulduğu hallerde, değerlemeyi gerçekleştirenlerin bir varlığın değerlemesi için birden fazla değerlendirme yöntemi kullanması gerekmez. Ancak, değerlemeyi gerçekleştirenin çeşitli yaklaşım ve yöntemleri kullanmayı da göz önünde bulundurması gerekli görülmekte olup, özellikle tek bir yöntem ile güvenilir bir karar verilebilmesi için yeterli bulguya dayalı veya gözlemlenebilen girdinin mevcut olmadığı hallerde, bir değer belirlenebilmesi amacıyla birden fazla değerlendirme yaklaşımı veya yöntemi gerekli görülüp kullanılabilir. Birden fazla değerlendirme yaklaşımı veya yönteminin, hatta tek bir yaklaşım dahilinde birden fazla yöntemin kullanıldığı hallerde, söz konusu farklı yaklaşım veya yöntemlere dayalı değer takdirinin makul olması ve birbirinden farklı değerlerin, ortalama alınmaksızın, analiz edilmek ve gerekçeleri belirtilmek suretiyle tek bir sonuca ulaştırılma sürecinin değerlendirme gerçekleştiren tarafından raporda açıklanması gerekli görülmektedir.

3.3.1 Pazar Yaklaşımı

Pazar yaklaşımı varlığın, fiyat bilgisi elde edilebilir olan aynı veya karşılaştırılabilir (benzer) varlıklarla karşılaştırılması suretiyle gösterge niteliğindeki değer belirlendiği yaklaşımı ifade eder. Değerleme konusu varlığın değer esasına uygun bir bedelle son dönemde satılmış olması, değerlendirme konusu varlığın veya buna önemli ölçüde benzerlik taşıyan varlıkların aktif olarak işlem görmesi ve/veya önemli ölçüde benzer varlıklar ile ilgili sık yapılan ve/veya güncel gözlemlenebilir işlemlerin söz konusu olması, durumlarında pazar yaklaşımının uygulanması ve bu yaklaşıma önemli ve/veya anlamlı ağırlık verilmesi gerekli görülmektedir.

Birçok varlığın benzer olmayan unsurlardan oluşan yapısı, pazarda birbirinin aynı veya benzeyen varlıkları içeren işlemlere ilişkin bir kanıtın genelde bulunamayacağı anlamına gelir. Pazar yaklaşımının kullanılmadığı durumlarda dahi, diğer yaklaşımların uygulanmasında pazara dayalı girdilerin azami kullanımı gerekli görülmektedir (örneğin, etkin getiriler ve getiri oranları gibi pazara dayalı değerlendirme ölçütleri). Karşılaştırılabilir pazar bilgisinin varlığın tıpatıp veya önemli ölçüde benzeriyle ilişkili olmaması halinde, değerlendirme gerçekleştirenin karşılaştırılabilir varlıklar ile değerlendirme konusu varlık arasında niteliksel ve niceliksel benzerliklerin ve farklılıkların karşılaştırmalı bir analizini yapması gerekir. Bu karşılaştırmalı analize dayalı düzeltme yapılmasına genelde ihtiyaç duyulacaktır. Bu düzeltmelerin makul olması ve değerlendirme gerçekleştirenlerin düzeltmelerin gerekçeleri ile nasıl sayısallaştırdıklarına raporlarında yer vermeleri gerekir.

Pazar yaklaşımında genellikle her biri farklı çarpanlara sahip karşılaştırılabilir varlıklardan elde edilen pazar çarpanları kullanılır. Belirlenen aralıktan uygun çarpanın seçimi niteliksel ve niceliksel faktörlerin dikkate alındığı bir değerlendirmenin yapılmasını gerektirir.

3.3.2 Gelir Yaklaşımı

Gelir yaklaşımı, gösterge niteliğindeki değerin, gelecekteki nakit akışlarının tek bir cari değere dönüştürülmesi ile belirlenmesini sağlar. Gelir yaklaşımında varlığın değeri, varlık tarafından yaratılan gelirlerin, nakit akışlarının veya maliyet tasarruflarının bugünkü değerine dayanılarak tespit edilir. Varlığın gelir yaratma kabiliyetinin katılımcının gözüyle değeri etkileyen çok önemli bir unsur olması, değerlendirme konusu varlıkla ilgili gelecekteki gelirin miktarı ve zamanlamasına ilişkin makul tahminler mevcut olmakla birlikte, ilgili pazar emsallerinin varsa bile az sayıda olması durumlarında gelir yaklaşımının uygulanması ve bu yaklaşıma önemli ve/veya anlamlı ağırlık verilmesi gerekli görülmektedir.

Gelir yaklaşımının temelini, yatırımcıların yatırımlarından getiri elde etmeyi beklmeleri ve bu getirinin yatırıma ilişkin algılanan risk seviyesini yansıtmalarının gerekli görülmesi teşkil eder. Genel olarak yatırımcıların sadece sistematik risk (“pazar riski” veya “çeşitlendirmeye giderilemeyen risk” olarak da bilinir) için ek getiri elde etmeleri beklenir.

Gelir yaklaşımının çok sayıda uygulama yolunun bulunmasına karşın, gelir yaklaşımı kapsamındaki yöntemler fiilen gelecekteki nakit tutarların bugünkü değere indirgenmesine dayanmaktadır. Bunlar İndirgenmiş Nakit Akışları (İNA) yönteminin varyasyonlarıdır. İNA yönteminde, tahmini nakit akışları değerlendirme tarihine indirgenmekte ve bu işlem varlığın bugünkü değeriyle sonuçlanmaktadır. Uzun ömürlü veya sonsuz ömürlü varlıklarla ilgili bazı durumlarda, İNA, varlığın kesin tahmin süresinin sonundaki değeri temsil eden devam eden değeri içerebilir. Diğer durumlarda, varlığın değeri kesin tahmin süresi bulunmayan bir devam eden değer tek başına kullanılarak hesaplanabilir. Bu bazen gelir kapitalizasyonu yöntemi olarak nitelendirilir.

Değerleme konusu varlığın ve değerlendirme görevinin niteliğine en uygun nakit akışı türünün seçilmesi (örneğin, vergi öncesi veya vergi sonrası nakit akışları, toplam nakit akışları veya özsermayeye ait nakit akışları, reel veya nominal nakit akışları vb.), nakit akışlarının tahmin edileceği en uygun kesin sürenin varsa belirlenmesi, söz konusu süre için nakit akış tahminlerinin hazırlanması, varsa) kesin tahmin süresinin sonundaki devam eden değer değerlendirme konusu varlık için uygun olup olmadığının; daha sonra da, varlığın niteliğine uygun devam eden değer belirlenmesi, uygun indirgeme oranının belirlenmesi ve indirgeme oranının varsa devam eden değer de dâhil olmak üzere, tahmini nakit akışlarına uygulanması İNA yönteminin temel adımları olarak sıralanabilir.

3.3.3 Maliyet Yaklaşımı

Maliyet yaklaşımı, bir alıcının, gereksiz külfet doğuran zaman, elverişsizlik, risk gibi etkenler söz konusu olmadıkça, belli bir varlık için, ister satın alma, isterse yapım yoluyla edinilmiş olsun, kendisine eşit faydaya sahip başka bir varlığı elde etme maliyetinden daha fazla ödeme yapmayacağı ekonomik ilkesinin uygulanmasıyla gösterge niteliğindeki değer belirlendiği yaklaşımdır. Bu yaklaşımda, bir *varlığın* cari ikame maliyetinin veya yeniden üretim maliyetinin hesaplanması ve fiziksel bozulma ve diğer biçimlerde gerçekleşen tüm yıpranma paylarının düşülmesi suretiyle gösterge niteliğindeki değer belirlenmektedir. *Katılımcıların* değerlendirme konusu *varlıkla* önemli ölçüde aynı faydaya sahip bir *varlığı* yasal kısıtlamalar olmaksızın yeniden oluşturabilmesi ve *varlığın*, *katılımcıların* değerlendirme konusu *varlığı* bir an evvel kullanabilmeleri için önemli bir prim ödemeye razı olmak durumunda kalmayacakları kadar, kısa bir sürede yeniden oluşturulabilmesi, *varlığın* doğrudan gelir yaratmaması ve *varlığın* kendine özgü niteliğinin gelir yaklaşımını veya pazar yaklaşımını olanaksız kılması, ve/veya kullanılan değer esasının temel olarak ikame değeri örneğinde olduğu gibi ikame maliyetine dayanması durumlarında maliyet yaklaşımının uygulanması ve bu yaklaşıma *önemli ve/veya anlamlı ağırlık* verilmesi *gerekli görülmektedir*.

Belli başlı üç maliyet yaklaşımı yöntemi bulunmaktadır:

(a) ikame maliyeti yöntemi: gösterge niteliğindeki değer eşdeğer fayda sağlayan benzer bir *varlığın* maliyetinin hesaplanmasıyla belirlendiği yöntem.

(b) yeniden üretim maliyeti yöntemi: gösterge niteliğindeki değer *varlığın* aynısının üretilmesi için gerekli olan maliyetin hesaplanmasıyla belirlendiği yöntem.

(c) toplama yöntemi: *varlığın* değerinin bileşenlerinin her birinin değeri toplanarak hesaplandığı yöntemdir. Maliyet unsurları *varlığın* türüne bağlı farklılıklar gösterebilir ve değerlendirme tarihi itibarıyla *varlığın* ikamesi/yeniden oluşturulması için gerekli olacak direkt (malzemeler ve işçilik) ve endirekt maliyetleri (nakliye maliyetleri, kurulum maliyetleri, tasarım, izin, mimari, yasal vb. profesyonel hizmet maliyetleri, komisyonlar vb. diğer ücretleri, genel üretim giderleri, vergiler, alınan borçlara ilişkin faizler vb. finansman maliyetleri, *varlığı* oluşturana ait kâr marjı/girişimci kârı) içermesi *gerekli görülmektedir*.

“Amortisman” kavramı, maliyet yaklaşımı kapsamında, değerlendirme konusu *varlığın* maruz kaldığı herhangi bir yıpranma etkisini yansıtmak amacıyla, aynı faydaya sahip bir *varlığı* oluşturmak için katlanılacak tahmini maliyette yapılan düzeltmeleri ifade etmektedir.

Taşınmaz Mülkiyet Hakları

Mülk hakları normalde devletler tarafından veya bireysel anlamda hukuk *mevzuatında* tanımlanır ve yerel veya ulusal yasalarla düzenlenir.

Taşınmaz mülkiyet hakları, arsa ve binaların mülkiyet, yönetim, kullanma veya işgal hakkıdır. Üç temel hak türü bulunmaktadır:

- Arazinin tanımlanmış herhangi bir alanı üzerindeki birinci derece haklar. Burada hak sahibi, ikinci derece haklar ve yasal kısıtlamalar saklı kalmak kaydıyla, arsa ve üzerindeki binaların tüm mülkiyet ve yönetim haklarının mutlak sahibidir.
- Arsa veya binaların tanımlanmış alanları için, belirli bir süre boyunca, örneğin bir kira sözleşmesi kapsamında, münhasır sahiplik ve yönetim gibi sahiplik hakları veren ikinci derece haklar. (intifa hakkı, üst hakkı, vb.)
- Bir arsayı veya binaları münhasır sahiplik veya yönetim hakkı sağlanmaksızın kullanma hakkı, örneğin arsadan geçiş veya sadece belirli bir faaliyet için kullanma hakkı.(geçit hakkı vb.)

Geliştirme Amaçlı Mülk

Geliştirme amaçlı mülk, en verimli ve en iyi kullanıma erişilebilmesi için yapılan yeniden geliştirmeler veya değerlendirme tarihinde planlanan veya devam eden iyileştirmelerle ilgili haklar olarak tanımlanmakta olup aşağıdakileri içermektedir:

- Binaların inşaatı,
- Altyapısı ile birlikte geliştirilen daha önce geliştirilmemiş arazi,
- Daha önce geliştirilmiş arazinin yeniden geliştirilmesi,
- Mevcut binaların ve yapıların iyileştirilmesi veya değiştirilmesi,
- Nizamî bir planda geliştirilmek üzere tahsis edilen arazi, ve
- Nizamî bir planda daha yüksek bir değer kullanımı veya yoğunluk için tahsis edilmiş arazi.

4. GENEL, ÖZEL VERİLER

4.1 Global Ekonomik Görünüm

T. C. Ticaret Bakanlığı'nın Ağustos 2024'de yayımladığı ekonomik görünümüne göre; bazı ülkelerin 2023, 2024 ve 2025 yılları beklenen büyüme oranları aşağıdaki tabloda sunulmuştur.

Uluslararası Kuruluşların Büyüme Tahminleri									
Uluslararası Kuruluşlar	Yıl	Bazı Ülke-Ülke Gruplarına İlişkin Büyüme Tahminleri (%)							
		Dünya	Avro Bölgesi	ABD	Brezilya	Rusya	Hindistan	Çin	Japonya
IMF	2023	3,3	0,5	2,5	2,9	3,6	8,2	5,2	1,9
	2024	3,2	0,9	2,6	2,1	3,2	7,0	5,0	0,7
	2025	3,3	1,5	1,9	2,4	1,5	6,5	4,5	1,0
OECD	2023	3,1	0,5	2,5	2,9	1,3	7,8	5,2	1,9
	2024	3,1	0,7	2,6	1,9	2,6	6,6	4,9	0,5
	2025	3,2	1,5	1,8	2,1	1,0	6,6	4,5	1,1
Dünya Bankası	2023	2,6	0,5	2,5	2,9	3,6	8,2	5,2	1,9
	2024	2,6	0,7	2,5	2,0	2,9	6,6	4,8	0,7
	2025	2,7	1,4	1,8	2,2	1,4	6,7	4,1	1,0

Kaynak: IMF 2024 Temmuz ayı Görünüm Raporu, OECD 2024 Mayıs ayı Görünüm Raporu, Dünya Bankası 2024 Haziran ayı Görünüm Raporu

2023, 2024 ve 2025 yılları Dünya Ticaretine ilişkin tahminler aşağıdaki tabloda sunulmuştur.

Dünya Ticaretine İlişkin Tahminler			
DTÖ Küresel Mal Ticareti Büyüme Tahminleri (%)			
Bölgeler	2023	2024	2025
Dünya Mal Ticaret Hacmi	-1,2	2,6	3,3
İhracat Artışı			
Kuzey Amerika	3,7	3,6	3,7
Güney Amerika	1,9	2,6	1,4
Avrupa	-2,6	1,7	1,8
Asya	0,1	3,4	3,4
İthalat Artışı			
Kuzey Amerika	-2,0	1,0	3,3
Güney Amerika	-3,1	2,7	3,4
Avrupa	-4,7	0,1	3,1
Asya	-0,6	5,6	4,7
IMF Küresel Mal ve Hizmet Ticareti Büyüme Tahminleri (%)			
Reel Değişim (%)	2023	2024	2025
Küresel Ticaret Hacmi	0,8	3,1	3,4
Gelişmiş Ülkeler	0,1	2,5	2,8
Yükselen Piyasalar ve Gelişmekte Olan Ülkeler	2,0	4,2	4,5

Kaynak: DTÖ (Nisan 2024) Kaynak: IMF (Temmuz 2024)

4.2 Ulusal Ekonomik Görünüm

T. C. Ticaret Bakanlığı'nın Ağustos 2024'de yayımladığı ekonomik görünümüne göre Türkiye ekonomisi 2024 yılının ikinci çeyreğinde %2,5 oranında büyüme sergilemiştir.

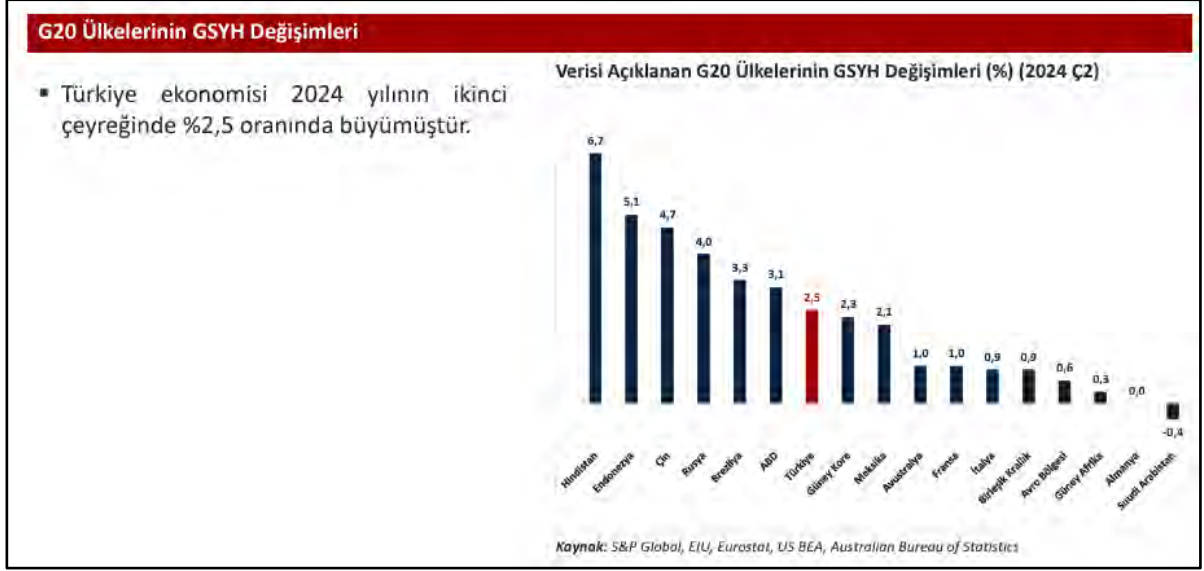

2023 yılı itibarıyla satın alma gücü paritesine (SGP) göre GSYH sıralamasında Türkiye, Dünya'nın 11. Avrupa'nın 4. büyük ekonomisidir.

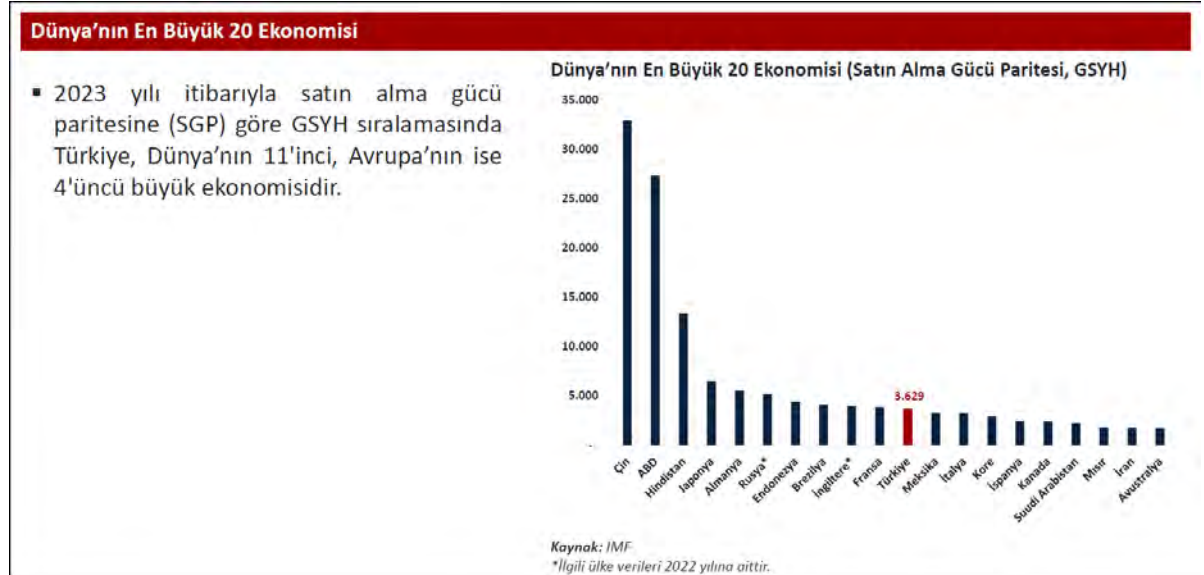

Türkiye ekonomisi 2024 yılının ikinci çeyreğinde geçen yılın aynı dönemine göre %2,5 oranında büyümüştür.

2003-2023 döneminde ise Türkiye ekonomisinde yıllık ortalama %5,4 oranında büyüme kaydedilmiştir.

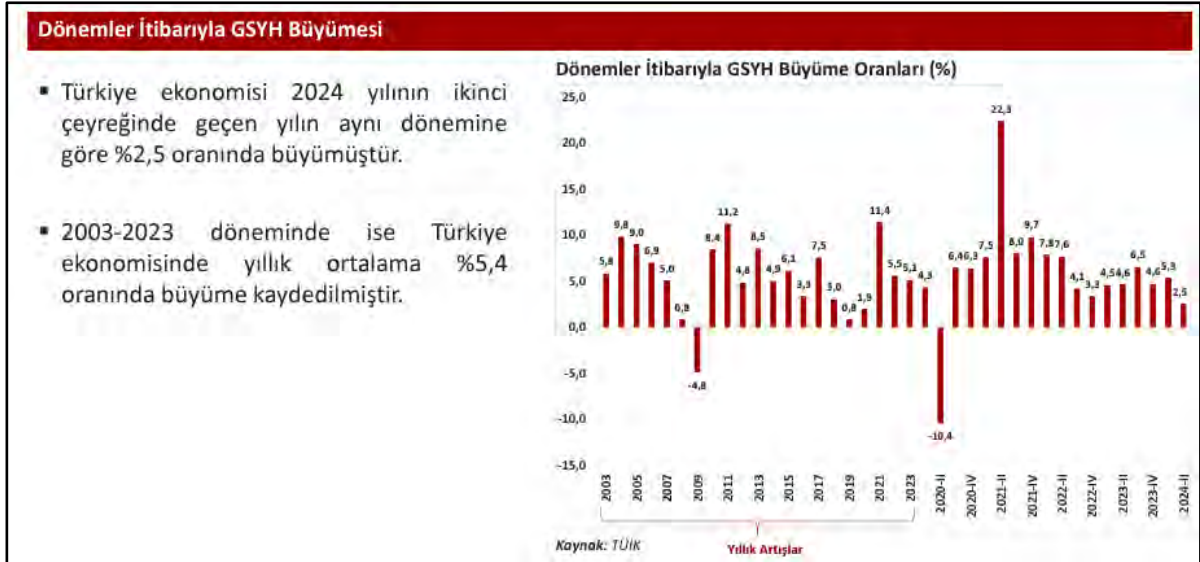

Kişi başı Gayri Safi Yurt İçi Hasıla (GSYH), 2023 yılında, 2002 yılına göre yaklaşık 3,6 katına çıkarak 3.608 dolardan 13.243 dolara yükselmiştir.

Satın Alma Gücü Paritesine (SGP) göre, 2023'te kişi başı GSYH, 42.561 dolar olmuştur.

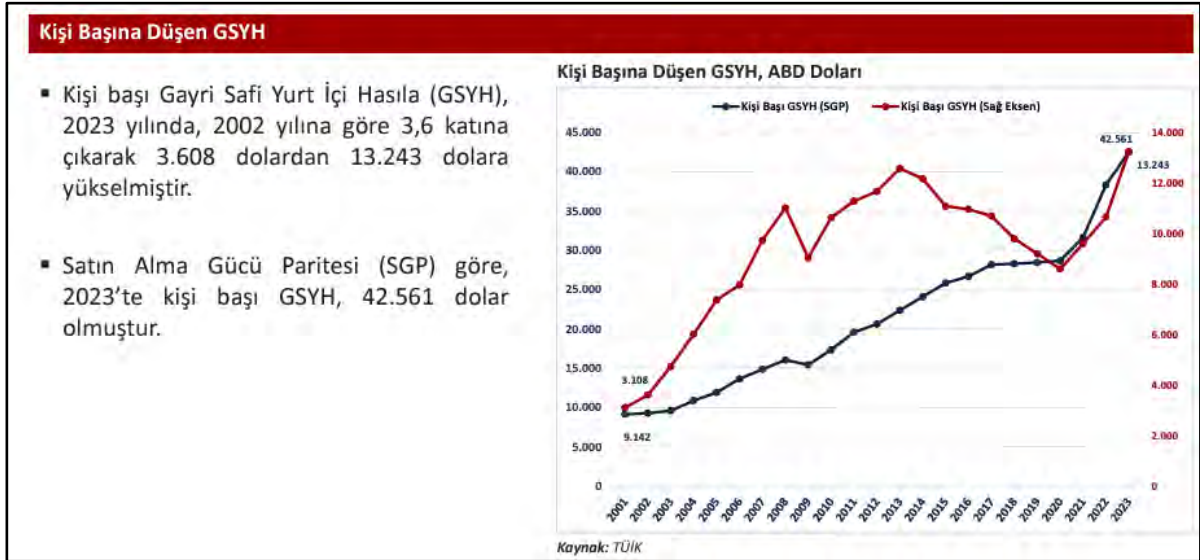

Mevsim etkilerinden arındırılmış işsizlik oranı 2024 Haziran ayında %9,2 seviyesinde gerçekleşmiştir.

2024 Temmuz ayında, mevsimsellikten arındırılmış işsizlik oranı ABD’de %4,3, Avro Bölgesi’nde %6,4, Almanya’da %3,4, Fransa’da %7,5 ve İtalya’da %6,5 düzeyinde bulunmaktadır.

İstihdam edilenlerin sayısı 2024 yılı Haziran ayında 341 bin kişi azalarak 32 milyon 522 bin kişi, istihdam oranı ise 0,6 puanlık artış ile %49,3 olmuştur.

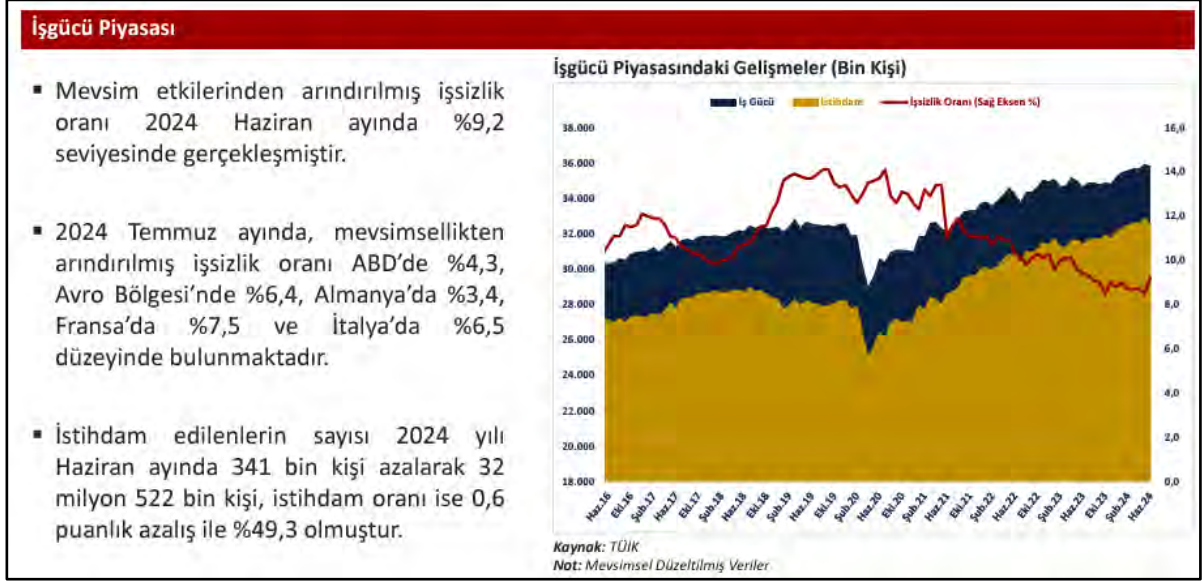

Yİ-ÜFE (2003=100) 2024 yılı Ağustos ayında bir önceki aya göre %1,68 artış, bir önceki yılın Aralık ayına göre %23,86 artış, bir önceki yılın aynı ayına göre %35,75 artış ve on iki aylık ortalamalara göre %46,23 artış göstermiştir.

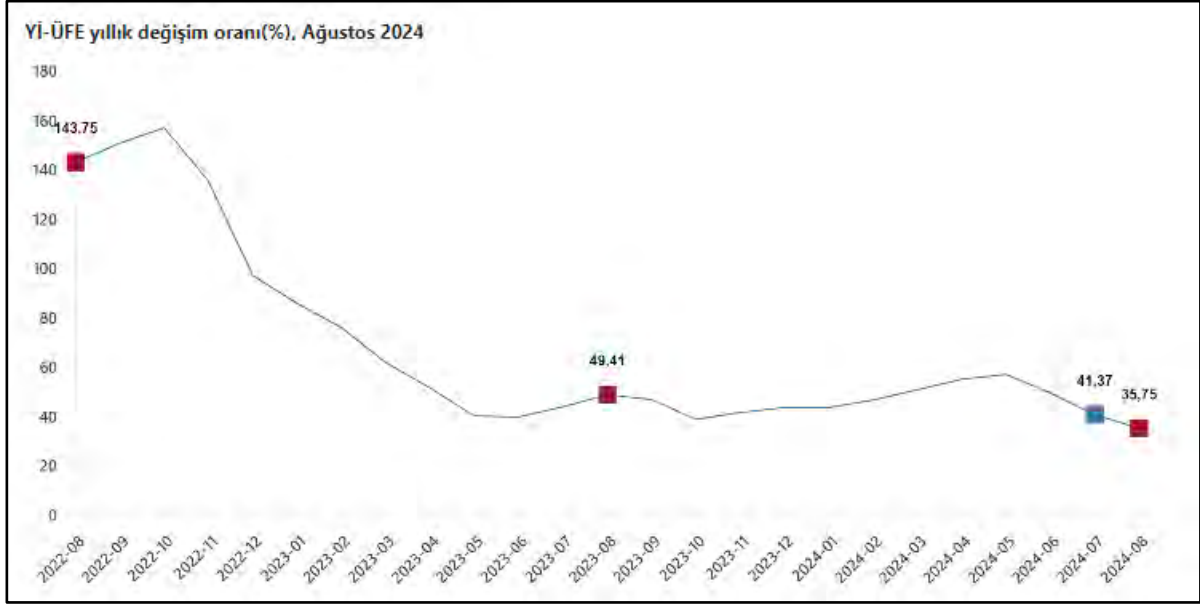

Kaynak: TÜİK

TÜFE'deki (2003=100) değişim 2024 yılı Ağustos ayında bir önceki aya göre %2,47, bir önceki yılın Aralık ayına göre %31,94, bir önceki yılın aynı ayına göre %51,97 ve on iki aylık ortalamalara göre %64,91 olarak gerçekleşmiştir.



Kaynak: TÜİK

4.3 Demografik Veriler

Adrese Dayalı Nüfus Kayıt Sistemi 2023 yılı verilerine göre Türkiye nüfusu 85.372.377 kişi olarak açıklanmıştır. Toplam nüfusun %50,1'ini erkekler (42.734.071), %49,9'unu ise kadınlar (42.638.306) oluşturmaktadır. Yıllık nüfus artış hızı 2022 yılında binde 7,1 iken, 2023 yılında binde 1,1 olarak açıklanmıştır.

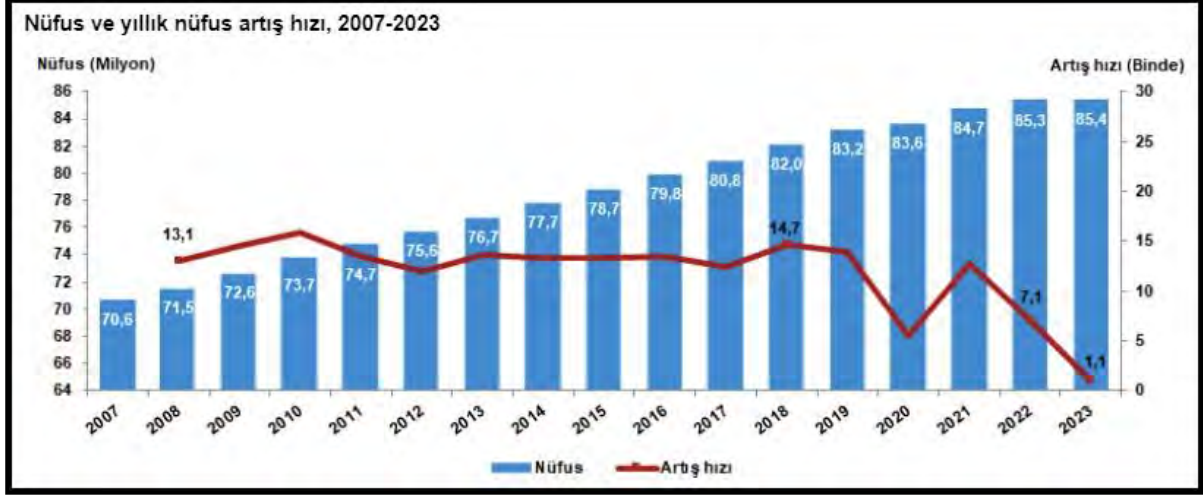

Kaynak: TÜİK

Türkiye’de 2022 yılında %93,4 olan il ve ilçe merkezlerinde yaşayanların oranı, 2023 yılında %93 olmuştur. Diğer yandan belde ve köylerde yaşayanların oranı %6,6’dan %7’ye yükselmiştir.

Nüfus piramitleri, nüfusun yaş ve cinsiyet yapısında meydana gelen değişimi gösteren grafikler olarak tanımlanmaktadır. Türkiye’nin 2007 ve 2023 yılı nüfus piramitleri karşılaştırıldığında, doğurganlık ve ölümlülük hızlarındaki azalmaya bağlı olarak, yaşlı nüfusun arttığı ve ortanca yaşın yükseldiği görülmektedir.

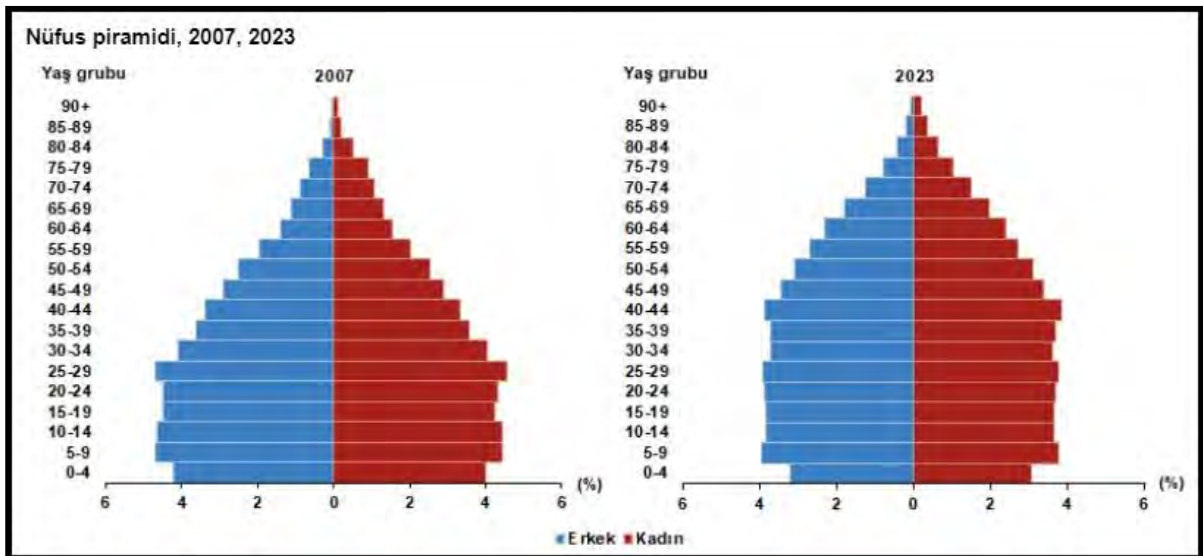

Kaynak: TÜİK

Çalışma çağı olarak tanımlanan 15-64 yaş grubundaki nüfusun oranı, 2007 yılında %66,5 iken 2023 yılında %68,3 olmuştur. Diğer yandan çocuk yaş grubu olarak tanımlanan 0-14 yaş grubundaki nüfusun oranı %26,4'ten %21,4'e gerilerken, 65 ve daha yukarı yaştaki nüfusun oranı ise %7,1'den %10,2'ye yükselmiştir.

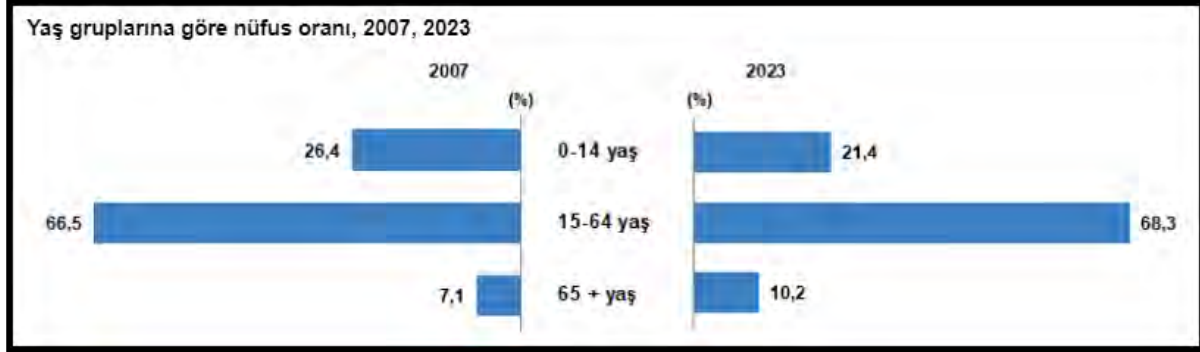

Kaynak: TÜİK

İstanbul'un nüfusu, bir önceki yıla göre 252 bin 27 kişi azalarak 15 milyon 655 bin 924 kişi oldu. Türkiye nüfusunun %18,34'ünün ikamet ettiği İstanbul'u, 5 milyon 803 bin 482 kişi ile Ankara, 4 milyon 479 bin 525 kişi ile İzmir, 3 milyon 214 bin 571 kişi ile Bursa ve 2 milyon 696 bin 249 kişi ile Antalya izledi.

En fazla nüfusa sahip ilk 5 ilin cinsiyete göre dağılımı, 2023

İller	Toplam	Erkek	Kadın	Toplam nüfus içindeki oranı (%)		
				Toplam	Erkek	Kadın
İstanbul	15 655 924	7 806 787	7 849 137	18,34	18,27	18,41
Ankara	5 803 482	2 860 361	2 943 121	6,80	6,69	6,90
İzmir	4 479 525	2 221 180	2 258 345	5,25	5,20	5,30
Bursa	3 214 571	1 605 941	1 608 630	3,77	3,76	3,77
Antalya	2 696 249	1 357 198	1 339 051	3,16	3,18	3,14

Kaynak: TÜİK

Bayburt, 86 bin 47 kişi ile en az nüfusa sahip olan il oldu. Bayburt'u, 89 bin 317 kişi ile Tunceli, 92 bin 819 kişi ile Ardahan, 148 bin 539 kişi ile Gümüşhane ve 155 bin 179 kişi ile Kilis takip etti.

En az nüfusa sahip ilk 5 ilin cinsiyete göre dağılımı, 2023

İller	Toplam	Erkek	Kadın	Toplam nüfus içindeki oranı (%)		
				Toplam	Erkek	Kadın
Bayburt	86 047	43 603	42 444	0,10	0,10	0,10
Tunceli	89 317	47 110	42 207	0,10	0,11	0,10
Ardahan	92 819	48 239	44 580	0,11	0,11	0,10
Gümüşhane	148 539	74 581	73 958	0,17	0,17	0,17
Kilis	155 179	78 198	76 981	0,18	0,18	0,18

Kaynak: TÜİK

Nüfus yoğunluğu olarak tanımlanan “bir kilometrekareye düşen kişi sayısı”, Türkiye genelinde 111 kişi oldu. İstanbul, kilometrekareye düşen 3 bin 13 kişi ile nüfus yoğunluğu en yüksek olan ilimiz olmuştur. İstanbul’dan sonra 582 kişi ile Kocaeli ve 373 kişi ile İzmir nüfus yoğunluğu en yüksek olan iller olmuştur.

Diğer yandan nüfus yoğunluğu en az olan il ise bir önceki yılda olduğu gibi, kilometrekareye düşen 12 kişi ile Tunceli oldu. Tunceli’yi, 19 kişi ile Ardahan ve 21 kişi ile Erzincan izlemiştir.

Yüz ölçümü büyüklüğünde ilk sırada yer alan Konya'nın nüfus yoğunluğu 60, en küçük yüz ölçümüne sahip Yalova'nın nüfus yoğunluğu ise 360 olarak gerçekleşmiştir.

4.4 Türkiye İnşaat ve Gayrimenkul Sektörüne Bakış

2023 yılı boyunca küresel ekonomide öncelikli sorun olarak enflasyon ve buna karşı alınan önlemler olmuştur. Benzer eğilim 2024 yılı ilk çeyreği itibarıyla devam etmiştir. Enflasyonist baskıyı azaltmak amacıyla başta gelişmiş ülke merkez bankaları olmak üzere birçok merkez bankası sıkı para politikalarını uygulamayı sürdürmüştür. Özellikle Fed, ECB gibi küresel etkinliği yüksek olan Merkez Bankalarının enflasyonu düşürmeyi öncelikleyen yaklaşımları parasal maliyetlerin yüksek kalmasına neden olmuştur.

Fed aldığı önlemler ile ABD’de enflasyonu belli bir orana düşürmeyi başarmış olsa da yılın ilk dört aylık döneminde gelen veriler fiyatlar genel düzeyinde önemli bir katılık olduğunu da göstermektedir. Bu nedenle ‘para politikasında gevşeme’ beklentileri giderek ötelenmekte canlılığını koruyan büyüme ve istihdam rakamları da bu beklentiyi güçlendirmektedir. 2023 yılı sonu itibarıyla ABD ekonomisi için dile getirilen yumuşak iniş senaryoları şimdilik ertelenmiş görünmektedir. Euro Bölgesi ve AB de ise enflasyonu önlemek kadar büyüme ve istihdamı artırıcı önlemler de önem kazanmaya başlamıştır. Büyüme kaybı yaşayan AB ekonomisi bazı demografik özelliklerinden kaynaklanan sorunlarla birlikte ABD’den daha önce sıkı para politikasından uzaklaşacak bir izlenim vermeye başlamıştır.

Uzakdoğu’da durum biraz daha farklı görünmektedir. Özellikle Çin Merkez Bankası sorun yaşanan inşaat ve gayrimenkul sektörünü desteklemek için ciddi bir çaba sarf ederken diğer yandan alışlagelmişin altında olan büyüme rakamlarını desteklemeye çalışmaktadır. Japonya da ise son aylarda hızlı değer kaybı yaşayan para birimlerini desteklemek ve deflasyonist eğilime girmemek için uygulanan politikalar gözlenmektedir.

Gelişmekte olan ülkelerde ise küresel enflasyonun üzerinde seyreden fiyatlar genel seviyesi ve işsizlik gibi unsurlarla birlikte artacak olan dış kaynağa ulaşma maliyeti ekonomiler için risk oluşturmaya devam etmiştir. Gelişmekte olan ülkelerde kendi içlerinde farklı ekonomi politikaları uygulayarak hem iç hem de dış kaynaklı sorunlarını çözme uğraşı içine girmişlerdir. Farklılaşma uygulanan para ve enflasyonu önleme politikalarında daha da belirginleşmiştir.

Ancak gelişmekte olan ülkelerde büyüme ve istihdam kaybı sorunları gelişmiş ülkelere göre biraz daha öne çıkmıştır.

2024 yılı ilk çeyreğinde geçtiğimiz yıldan süregelen jeopolitik risklerin zaman zaman daha da arttığı gözlenmiştir. Doğrudan ekonomik olmayan ancak önemli bir risk unsuru olarak hemen hemen tüm iktisadi süreçleri etkileyen jeopolitik risklerin giderek artması da küresel görünümü olumsuz etkilemeye devam etmiştir. Süregelen Ukrayna-Rusya savaşı diğer yandan Ortadoğu'da yaşanan olumsuz gelişmeler, başta emtia fiyatları üzerinden olmak kaydıyla, uluslararası ticareti de negatif etkileyerek enflasyonist baskı unsuru olmaya başlamıştır.

Global pek çok olumsuz gelişmeye karşın Türk ekonomisi büyüme anlamında belli bir potansiyeli gözler önüne sermektedir. 2023 yılı GSYH artış oranı yüzde 4,5 olarak beklentilerin üzerinde gerçekleşmiştir. Büyüme rakamlarının yüksek olmasına karşın fiyatlar genel seviyesindeki dengesizlik ve buna bağlı gelir dağılımı sorunu devam etmektedir. Bir önceki yıl para ve maliye politikasında yapılan değişiklikler ile 'enflasyonu' önleme çalışmalarına paralel iç talepte göreceli bir yavaşlamayla büyüme oranlarında mutedil bir azalış görülebilir.

Yukarıdaki şartlar ışını altında küresel büyüme rakamlarının eğilimi genel olarak önemli bir karar alma aracı olarak 2024 yılına ışık tutabilir.

IMF tarafından yayınlanan (Nisan-2024 Dünya Ekonomik Görünüm Raporu- 'İstikrarlı ama Yavaş: Ayrışmanın Ortasında Dayanıklılık' adlı)1 raporunda Türkiye ekonomisine ilişkin büyüme beklentilerinde bu yıl ve gelecek yıl bir değişikliğe gidilmemiştir.

Türkiye ekonomisinin bu yıl yüzde 3,1 ve gelecek yıl yüzde 3,2 büyümesi beklenen IMF raporunda, parasal sıkılaştırmanın sona ermesi ve tüketimin toparlanmaya başlamasıyla birlikte 2024'ün ikinci yarısında ekonomik aktivitenin güçlenmesi öngörülmüştür.

Uluslararası Para Fonu, dünya ekonomisinin geçen yıl yüzde 3,2 büyüdüğü, büyümenin 2024 ve 2025 yıllarında da aynı hızla devam etmesinin öngörüldüğü ifade etmiştir. 2024 yılına ilişkin büyüme tahmininin ocak ayında yayımlanan tahmine kıyasla 0,1 puan yukarı yönlü revize edilerek yüzde 3,1'den yüzde 3,2'ye çıkarıldığı, gelecek yıla ait tahminin de yüzde 3,2 olarak sabit tutulduğu görülmüştür.

Büyüme hızının tarihsel standartlara göre düşük olduğuna dikkat çekilen raporda, bunun hem borçlanma maliyetlerinin hala yüksek olması ve mali desteğin geri çekilmesi gibi kısa vadeli faktörlerden hem de Kovid-19 salgını ile Rusya'nın Ukrayna'daki savaşının etkileri, verimlilikteki zayıf artış ve artan jeoekonomik ayrışma gibi uzun vadeli faktörlerden kaynaklandığı ifade edilmiştir.

Söz konusu raporda, küresel manşet enflasyonun 2023'teki yıllık ortalama yüzde 6,8'den seviyesinden 2024'te yüzde 5,9'a ve 2025'te yüzde 4,5'e düşmesinin beklendiği dile getirilerek,

gelişmiş ekonomilerin enflasyon hedeflerine yükselen piyasa ve gelişmekte olan ekonomilerden daha erken ulaşacağına öngörüldüğü bildirilmiştir.

Ülkemizde, 2023 sonu itibarıyla TÜFE yüzde 64,77 gerçekleşerek yılsonu enflasyon beklentisine paralel bir biçimde sonuçlanmıştır. Gıda, ulaştırma, konaklama sektörlerindeki fiyat artışları yıllık ortalama artışın üstünde olurken, Konut, ev eşyası, giyim gibi sektörlerde ise altında gerçekleşmiştir. ÜFE ise 2023 sonu itibarıyla yüzde 44,22'lik bir artış kaydetmiştir. Dayanıklı tüketim malları, sermaye malları, imalat, dayanıksız tüketim malları gibi kırılımlardaki maliyet artışı ÜFE ortalaması üzerinde gerçekleşmiştir.

Mart 2024 enflasyonu geçen yılın aynı dönemine göre yüzde 68,5 aylık olarak ise yüzde 3,1 düzeyinde artış kaydetmiştir. Gerek yapılan analizler gerekse TCMB tahminlerine göre Mayıs 2024 ayına kadar yıllık enflasyonda artış trendi devam edecek gibi görünmektedir. Yaz aylarında ise 2023 yılına ait yüksek enflasyon rakamlarının altında gerçekleşmesi beklenen fiyat artışlarının(baz) etkisiyle fiyatlar genel seviyesinde anlamlı bir geri çekilme görülecektir.

Enflasyonun yüksek süregelmesi hem maliyetler hem de tüketici davranışları üzerinde etki yaratmaktadır. Enflasyon beklentileri nedeniyle talebin öne çekilmesi bazı sektörlerde önemli bir canlılık yaratırsa da bu talebin sürdürülebilir olamayabileceği unutulmamalıdır. Kredi ve fon bulma maliyetlerinin de yukarı çıkıyor olması ekonomik aktivite de yavaşlamayı getirebilecektir. Parasal ve mali sıkılaştırma sürecinin de devam edeceği beklentisi de ekonomide soğumaya işaret etmektedir.

TCMB Mart 2024 ayında yaptığı Para Kurulu toplantısında politika faizini yüzde 50 oranına yükseltmiş, yaptığı açıklamada bant uygulamasının da başlatıldığı vurgulanmıştır. Söz konusu uygulamayla politika faizinin 300 baz puan altı veya üstünden Merkez Bankası finansal sistemi fonlayabilecektir. Son zamanlarda biraz daha sıkı para politikası uygulama eğiliminde olan TCMB genellikle üst bant oranı ile bankacılık sistemini fonlamaya başlamıştır. Para Kurulu açıklamalarında da güçlü bir şekilde enflasyon ile mücadele edileceği vurgusu yapılmaktadır.

Para politikasının yanında maliye politikalarının da enflasyon ile mücadele için kullanılacağı sıklıkla dile getirilmeye başlanmıştır.

Türkiye de inşaat ve gayrimenkul sektörünün en önemli göstergelerden birisi olan 'konut satış' rakamlarına baktığımızda ise durum şöyledir; 2023 yılı itibarıyla, toplam 1 milyon 225 bin adet konut satılmıştır. Bu da bir önceki yıla göre satışlarda yüzde 17,5 düzeyinde bir düşüşü işaret etmektedir.

Ocak-Mart 2024 itibarıyla toplam konut satışları 279.604 adet olarak gerçekleşirken bir önceki yılın aynı dönemine göre yüze 1,3 düzeyinde cüz'i bir gerilemeyi işaret etmektedir. Aynı dönemde gerçekleşen ipotekli satışlar 27.622 olmuş bu rakamda bir önceki yılın aynı dönemine

göre yüze 53'lük keskin bir düşüşü işaret etmiştir. İpotekli satışlardaki azalma konut kredi faizlerinde ve konut fiyatlarındaki artışın etkisiyle meydana gelmiş görülmektedir. İlk el satışlarda da 2024 yılı Ocak-Mart döneminde yılında bir önceki yılın aynı dönemine göre seneye göre yüzde 5,2'lik bir yükselişle 88.256 düzeyinde gerçekleşmiştir. Birinci el konut satışlarında yapılan kampanyaların etkisi gözlenmiştir.

Yabancılara yapılan konut satışları ise oldukça sert bir gerilemeye sahne olmuştur. 2024 Mart ayında bir önceki yılın aynı ayına göre yüzde 47,9 azalarak 1.778 olmuştur. Mart ayında toplam konut satışları içinde yabancılara yapılan konut satışının payı yüzde 1,7 olarak gerçekleşmiştir. Yabancılara yapılan konut satışlarında ilk sırayı 652 konut satışı ile İstanbul alırken, İstanbul'u sırasıyla 618 konut satışı ile Antalya ve 151 konut satışı ile Mersin izlemiştir.

Özellikle 2022 yılı ve 2023 yılı ilk yarısı itibarıyla, talebin güçlü olmasının yanı sıra enflasyonist eğilimden kaçış çabasıyla konut fiyatlarında kayda değer bir yükseliş yaşanmıştır. Ancak bu artış eğiliminde 2023 yılı ikinci yarısından itibaren yavaşlama işaretleri görülmeye başlanmıştır. 2021 yılından itibaren uygulanan düşük faiz politikası diğer pek çok varlıkta olduğu gibi konut fiyatlarında da köpüklerin oluşmasına ve hızlı fiyat hareketlerine neden olmuştur.

TCMB tarafından açıklanan 2024 Şubat ayı verilerinde; bir önceki yılın aynı ayına göre nominal olarak yüzde 58,3, oranında artarken, reel olarak ise yüzde 5,1 oranında azalmıştır². Türkiye genelinde birim metrekare fiyatı 31,364 TL'ye ulaşmıştır. En yüksek metrekare fiyatı ise İstanbul da gerçekleşmiş olup 45,420 TL olmuştur.

Fiyat dinamikleri ile ilgili olarak, aşağıdaki tespitler yapılabilir.

- Para Politikasında Ortodoks yaklaşımların benimsenmesi varlıklarda 'köpüklerin' sönmelenmesine neden olmaya başlamış reel olarak konut fiyatları gerilemiştir. Bu eğilimin yüksek mevduat faizleri etkisiyle birkaç çeyrek sürmesi beklenebilir.
- İnşaat maliyet endeksi (Şubat-2024) TÜİK verilerine göre yıllık olarak yüzde 70,05 artmıştır. Endeksin alt kırılımlarına baktığımızda ise malzeme fiyatlarının aynı dönemde yüzde 54,82, işçilik maliyetlerinin de yüzde 108,98 olarak yükselmiştir. Söz konusu maliyet artışları yeni konut fiyatları başta olmak üzere tüm inşaat sektöründeki fiyatları yukarı çeken bir etmen olarak karşımıza çıkmaktadır. Ancak talep yapısında görülen değişiklik konut satışlarında maliyetlerin etkisini azaltmaya başlamış, yüklenici kar marjlarında önemli azalmalar gözlemlenmiştir.
- Yaşadığımız deprem felaketinin yaralarının sarılması amacıyla inşaat sektörü ve bileşenleri çalışmakta olup, önümüzdeki 3-4 yıllık süreçte bu bölgelerin yeniden imarı sektör içinde izlenmesi gereken bir değişken olarak karşımıza çıkmaktadır.

- Enflasyonist ortamın getirdiği reel getiri arayışı başta konut olmak üzere tüm gayrimenkul çeşitlerinde talebi 2021-2023 yılları arasında artırırken son altı aylık periyotta tasarrufların mevduat veya daha likit kaynaklara yöneldiği görülmektedir.
- Yabancı talebinde azalma eğilimi sürmektedir. Aslında bu süreç 2022 yılında görülen fazla talebin normale dönmesi ve dengelenmesi olarak da düşünülebilir. Diğer yandan TL'nin diğer para birimleri karşısında göreceli olarak dengeli seyretmesi yabancılar açısından alımı sınırlayan bir etken olarak değerlendirilebilir.
- İnşaat ve gayrimenkul sektöründe arz ve talebin dengelenmesi diğer makro ekonomik değişkenlerle de ilgili olup (Faiz, enflasyon, risk primi) söz konusu genel dengelenme sağlandığında daha sağlıklı bir yapıya kavuşma ihtimali artacaktır.
- İnşaat ve gayrimenkul sektörü gerek küresel gerekse iç dinamiklerden etkilenmektedir. Bu bağlamda yaşanan ve yaşanabilecek olumsuz etkileri azaltmak amacıyla hukuki düzenlemelerden finansal araç ve kurumlara kadar bazı düzenlemelerin yapılması yerin de olabilecektir. İnşaat ve gayrimenkul sektörümüz hem istihdam hem de üretim anlamında küresel bir büyüklüğe ulaşmış olup sürecin daha sürdürülebilir olması için elinden gelen çabayı da göstermektedir.

4.5 2024 Yılı İlk Çeyrekteki Ekonomik Gelişmeler

Dünya ekonomisinde aktivite 2024 ilk çeyreğinde dirençli seyrini sürdürmüştür. Küresel ölçekte hizmet sektöründe sınırlı da olsa hızlanma görülürken, imalat aktivitesi ilk çeyrek itibarıyla yeniden genişleme bölgesine geçmiştir. ABD (Fed) ve Avrupa (ECB) Merkez Bankaları'nın faiz patikalarına yönelik beklentiler ayrışmaktadır. ECB'nin yaz aylarında faiz indirimlerine başlayacağına yönelik tahminler kuvvetlenirken, Fed'in faiz indirimlerine yönelik beklentiler, tahminleri aşan enflasyon verileri ve Fed yetkililerinin açıklamaları ile ötelenmektedir. Son dönemde Ortadoğu'da artan jeopolitik gerilimler ve Rusya'ya yönelik ihracat kısıtlamaları enerji başta olmak üzere emtia fiyatlarında dalgalanmalar yaratmaktadır. Bu gelişmeler küresel enflasyonun iyileşme hızına yönelik kaygıları artırmaktadır. Yüksek seyreden faizler ve son dönemde artan jeopolitik gerilimler küresel büyüme görünümü üzerindeki aşağı yönlü riskleri beslemektedir. Çin'de ekonomik toparlanmaya yönelik sinyaller gelse de emlak sektörüne yönelik belirsizlikler sürmektedir. Japonya Merkez Bankası uzun yıllardır sürdürdüğü negatif faiz politikasını sonlandırmıştır.

Türkiye ekonomisi 2023 dördüncü çeyrekte beklentilerin üzerinde bir büyüme kaydetmiştir. 2023 yılı dördüncü çeyrek gayri safi yurtiçi hasıla (GSYH) stoklar ve dış talebin sınırlayıcı etkisine rağmen iç talebin katkısıyla büyümüştür. Takvim ve mevsim etkisinden arındırılmış verilere göre GSYH çeyreklik bazda %1,0 artarken, yıllık bazda GSYH büyümesi %4,0

seviyesinde gerçekleşmiştir. Bu sonuçlarla 2023 yıl genelinde büyüme %4,5 seviyesinde oluşmuştur. 2022 yılında 905,8 milyar dolar olan GSYH 2023 yılında 1 trilyon 118,6 milyar dolara yükselmiştir. Yurtiçinde 2024 ilk çeyrek öncü verileri ekonomik aktivitenin dirençli kaldığını göstermektedir. İş gücü piyasasında ise mevsimsellikten arındırılmış verilere göre Ocak'ta %9,0 olan işsizlik oranı Şubat itibarıyla %8,7'ye gerilerken, geniş tanımlı işsizlik göstergelerinde de genele yayılan bir düşüş gözlenmiştir. İmalat sanayi satın alma yöneticileri endeksi (PMI) Ocak ayındaki 49,2 seviyesinden Şubat'ta 50,2'ye yükselerek daralma bölgesinden çıkmıştır. İmalat PMI Mart ayında 50,0 değerini alsa da, Nisan ayı verileri endeksin 49,3'e gerileyerek daralma bölgesine geçtiğini göstermektedir. Kapasite kullanım oranı son üç ayda sınırlı da olsa yükselirken, sektörel güven endeksleri dalgalı bir seyir izlemektedir. Bankacılık sektörü kredi hacmi ve harcamalara dair diğer göstergeler ise bir miktar yavaşlamaya işaret etmektedir.

İlk çeyrekte dış dengedeki devam etmiştir. İhracatta toparlanma sürerken, enerji ve altın kalemlerindeki gerilemeyle ithalat ve dış ticaret açığı daralmaktadır. Seyahat gelirlerinde artış meydana gelse de, taşımacılık tarafındaki daralma cari dengedeki iyileşmeyi sınırlamaktadır. TÜİK verilerine göre, ilk üç ayda ihracat 2023'ün aynı dönemine göre %3,6 artarken, ithalatta %12,8 düşüş gerçekleşmiştir. Bundan dolayı 2023 ilk çeyreğinde 34,8 milyar dolar olan dış ticaret açığı 2024'ün ilk çeyreğinde 20,3 milyar dolara gerilemiştir. Aralık 2023'te 45,5 milyar dolar olan 12 aylık toplam cari açık Şubat 2024'te 31,8 milyar dolara inmiştir.

Ücret artışları, bazı vergi kalemlerindeki yükseliş ve beklentilerdeki bozulma ile ilk çeyrekte enflasyonda sınırlı da olsa artış yaşanmıştır. 2023 sonunda %64,8 olan genel tüketici fiyatları endeksi (TÜFE) yıllık enflasyonu Mart ayında %68,5'e çıkmıştır. Aynı dönemde genel yurtiçi üretici fiyatları endeksi (Yi-ÜFE) yıllık enflasyonu %44,2'den %51,5'e yükselmiştir. Ayrıca emtia fiyatlarındaki dalgalanma ve beklentilerdeki bozulma da enflasyon üzerindeki yukarı yönlü riskleri beslemektedir. Ocak ayında %42,50 olan politika faizini %45,00'a çıkaran TCMB Şubat toplantısında faizleri sabit tutarken, Mart ayında genel beklentilerin aksine 500 baz puan artışla politika faizini %50,00'a yükseltmiştir. Son Nisan toplantısında da TCMB politika faizini %50,00 seviyesinde tutarken, enflasyona dair temkinli bir dil kullanmıştır. TCMB ayrıca iç talepteki dengelenmeyi sağlamak amacıyla ilave makro ihtiyati düzenlemeler ve likidite tedbirleri almıştır. İkinci çeyrek başında ise piyasa mekanizmasının işlevselliğini ve makro finansal istikrarı koruyacak şekilde makro ihtiyati politikaları sadeleştirmeye devam etmiştir.

4.6 Konut Gayrimenkul Sektör Analizi

2024 yılının ilk çeyreğinde konut satışları bir önceki yılın aynı çeyreğine göre %1,3 oranında, bir önceki çeyreğe göre ise %14,3 oranında gerileme kaydederek 279.604 adet olmuştur. Bu sonuçlarla, 2024 yılı 1. çeyrek konut satışları son on iki çeyrekteki en düşük satış adedi olarak kayıtlara geçmiştir.

Satış durumuna göre yapılan değerlendirmede, birinci el satışlar hem adetsel bazda hem de toplam satışlar içerisindeki oranı dikkate alındığında bir önceki yılın aynı çeyreğine göre daha iyi bir performans göstermiştir. İlk satışların toplam satışlar içerisindeki payı bir önceki yılın aynı çeyreğinde %29,6 iken bu yıl da %31,6 olmuştur. İkinci el satışların payı ise %70,4 iken %68,4'e gerilemiştir. Böylece birinci çeyrekte ilk satışlar 88.256 adet, ikinci el satışlar 191.348 adet olmuştur.

Satış şekline göre yapılan değerlendirmede ise 2023 yılının 4. çeyreğine göre ipotekli satışlarda %63,8 oranında artış görülmüş olmakla birlikte ipotekli satışların toplam satışlar içerisindeki payı tarihsel ortalamasının altında seyretmeye devam etmiştir. İpotekli satışların toplam satışlar içerisindeki oranının bir önceki çeyrek gerçekleşmesi %5,2'den birinci çeyrekte %9,9'a yükseldiği görülmektedir. Birinci çeyrekte kısmi bir gerileme kaydeden konut kredisi faiz oranlarının ağırlıklı ortalaması ise bir önceki çeyrek %41,9 iken birinci çeyrekte %41,7'ye gerilemiştir. Yıllık bazda bakıldığında, ipotekli satışlar %53,0 oranında gerileme kaydederken diğer satışlarda %6,5 oranında artış gerçekleşmiştir. Bu sonuçlarla birinci çeyrekte, ipotekli satışlar 27.622 adet, diğer satışlar 251.982 adet olmuştur.

Yabancılara yapılan satışlar birinci çeyrekte 5.685 adet olurken konut satışlarının geneline kıyasla yıllık bazda %48,0 ile oldukça yüksek bir oranda azalma kaydettiği gözlemlenmiştir. Yabancılara satışların toplam satışlar içerisindeki payı bir önceki çeyrek gerçekleşmesi olan %2,1'den %2,0'ye gerilemiştir. Ülke uyruklarına göre en yüksek alım Rusya Federasyonu vatandaşları tarafından gerçekleştirilmiş olup il bazında birinci çeyrekte en yüksek satış İstanbul'da gerçekleşmiş olup böylece İstanbul 2022 yılının ikinci çeyreğinden sonra Antalya'dan birinci sırayı tekrar almıştır. Antalya %36,1 ile birinci sırada yer alırken, ikinci sırada %35,6 pay ile Antalya, üçüncü sırada ise %9,0 pay ile Mersin bulunmaktadır.

Konut fiyatları artışı ise eylül ayında yıllık bazda en yüksek artış oranı olan %189,1'e ulaşılmasının ardından on yedi ay üst üste düşüş kaydederek şubat ayı itibarıyla %58,31'e gerilemiştir. Diğer yandan, reel bazda 2019 Aralık ayından itibaren yıllık bazda ilk kez negatif gerçekleşme görülmüş ve şubat ayı itibarıyla reel değişim yıllık bazda -%5,2 olmuştur. Yeni konut fiyatlarında da konut fiyatlarıyla benzer bir tablo görülmekte olup şubat ayı itibarıyla yıllık bazda nominal olarak %57,0 artış, reel olarak ise %6,0 oranında gerileme gerçekleşmiştir.

Şubat 2024 itibarıyla Türkiye genelinde konut birim fiyatları 31.365 TL/m²'ye yükselirken üç büyük ilden İstanbul'da konut birim fiyatları 45.421 TL/m², İzmir'de 36.065 TL/m², Ankara'da 24.919 TL/m² olmuştur.

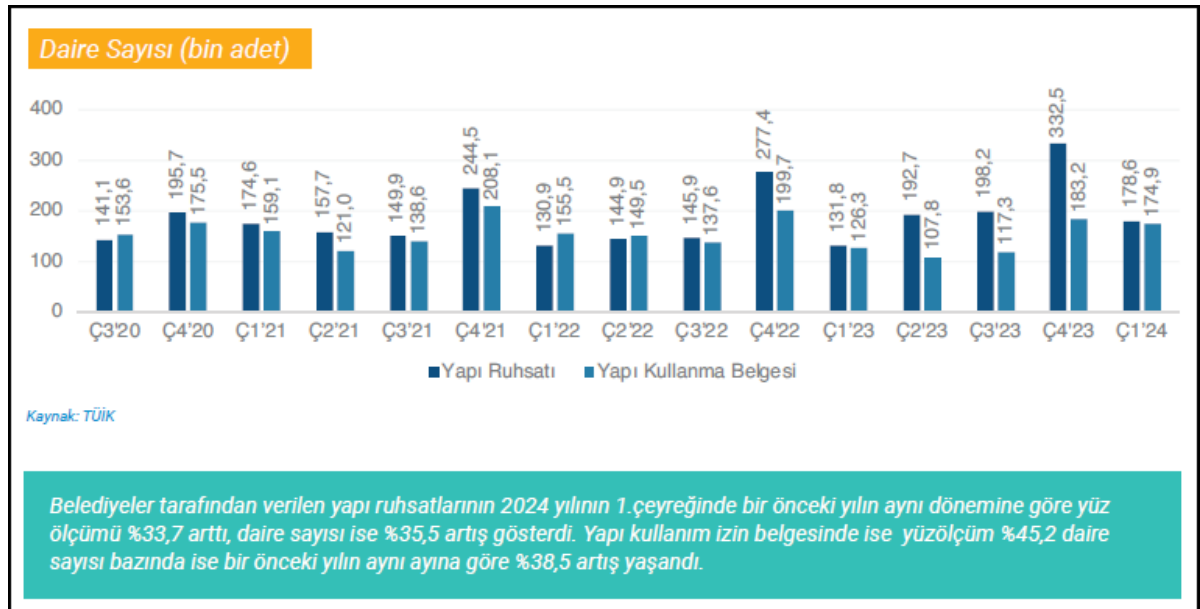
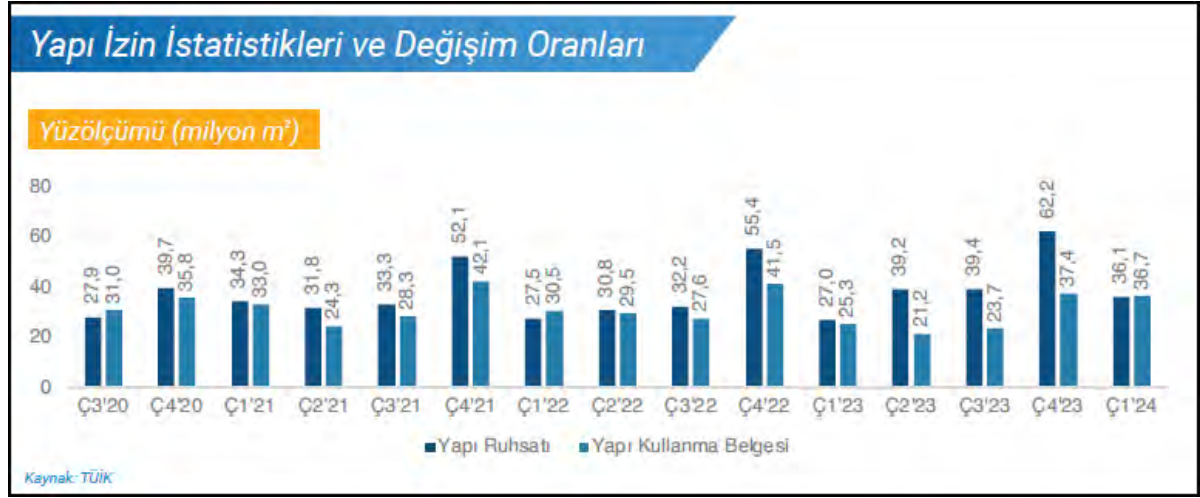

Çeyrek Bazda Konut Satışları (adet)

	İlk Satış	İkinci El Satış	Toplam Satış	İpotekli Satış	Toplam Konut Satışları İçinde İpotekli Konut Satışlarının Payı (%)
Ç1'20	107.432	233.606	341.038	129.299	37,9
Ç2'20	90.340	193.391	283.731	137.075	48,3
Ç3'20	161.436	375.073	536.509	242.316	45,2
Ç4'20	110.532	227.506	338.038	64.647	19,1
2020 Toplam	469.740	1.029.576	1.499.316	573.337	38,2
Ç1'21	80.370	182.680	263.050	47.216	17,9
Ç2'21	87.508	202.252	289.760	56.952	19,7
Ç3'21	119.278	277.050	396.328	77.687	19,6
Ç4'21	174.367	368.351	542.718	112.675	20,8
2021 Toplam	461.523	1.030.333	1.491.856	294.530	19,7
Ç1'22	94.437	225.626	320.063	68.342	21,4
Ç2'22	114.014	292.321	406.335	101.975	25,1
Ç3'22	103.667	227.128	330.795	58.284	17,6
Ç4'22	147.961	280.468	428.429	51.719	12,1
2022 Toplam	460.079	1.025.543	1.485.622	280.320	18,9
Ç1'23	83.907	199.308	283.215	58.822	20,8
Ç2'23	87.251	195.313	282.564	62.708	22,2
Ç3'23	97.439	236.856	334.295	39.354	11,8
Ç4'23	110.945	214.907	325.852	16.864	5,2
2023 Toplam	379.542	846.384	1.225.926	177.748	14,5
Ç1'24	88.256	191.348	279.604	27.622	9,9

2024 yılı 1.Çeyrek verileri bir önceki yılın aynı dönemine göre ilk defa satılan konutlar %5,18 artarak 88 bin 256 adet oldu. İkinci el konut satışları da %3,99 azalarak 191 bin 348 adet olarak gerçekleşti.

2024 yılı 1.çeyreğinde toplam konut satışları içerisinde ipotekli konut satışlarının payı %9,9 olarak gerçekleşti. Bu oran son sekiz yılın en düşük üçüncü oranı olarak kayda geçti.

2024 1. çeyreğinde toplam 279 bin 604 adet konut satışı gerçekleşmiştir. Bir önceki yılın aynı çeyreğine göre %1,28 oranında azalış olmuştur.

İpotekli satışlarda ise bir önceki yılın aynı çeyreğine göre %45,65 düşüş yaşanmıştır.

Kaynak: TÜİK

İlk Satış: Konut üreticisi tarafından veya üreticisiyle kat karşılığı anlaşılan kişiler tarafından bir konutun ilk defa satılması.
İkinci el satış: İlk satıştan ev alan kişinin bu konutu tekrar başka bir kişiye satması.

Aylık Bazda Konut Satışları (adet)



2024 yılı Mart verileri bir önceki yılın aynı dönemine göre ipotekli konut satışı %49,01 düşüşle 12 bin 880 adet oldu.

Kaynak: TÜİK

İlk Satış: Konut üreticisi tarafından veya üreticisiyle kat karşılığı anlaşılan kişiler tarafından bir konutun ilk defa satılması.
İkinci el satış: İlk satıştan ev alan kişinin bu konutu tekrar başka bir kişiye satması.

İpotekli Konut Satışları

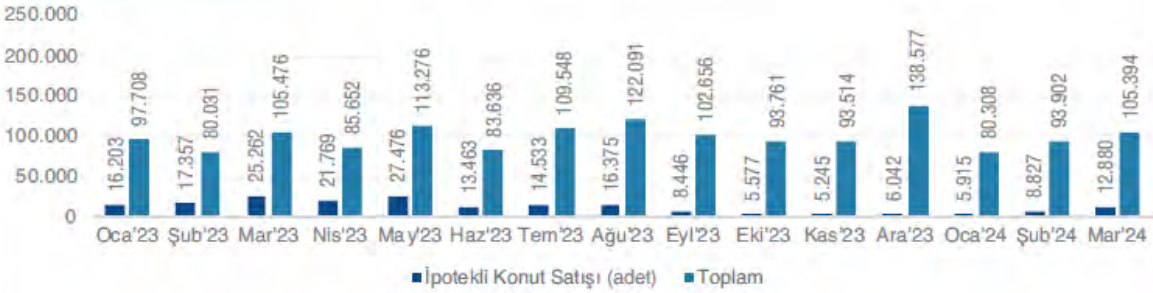

2024 yılı Mart verileri bir önceki yılın aynı dönemine göre ilk defa satılan konutlar %4,56 artarak 34 bin 399 adet oldu. İkinci el konut satışları da %2,18 azalarak 70 bin 995 adet olarak gerçekleşti.

Kaynak: TÜİK

Konut Fiyat Endeksleri (Türkiye Geneli)

Endeksa GYODER Türkiye Konut Satış Fiyat Endeksi (Ocak 2014=100)

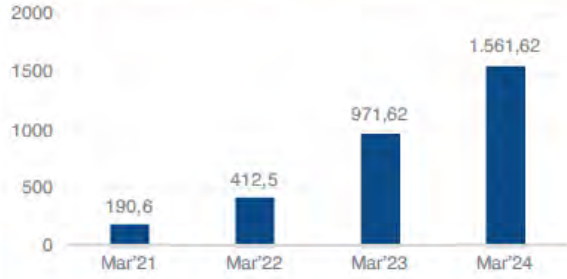

Endeks Değeri:
2024 Mart

1.561,62

Aylık Nominal
Değişim (%)

2,16%

Yıllık Nominal
Değişim (%)

60,72%

Başlangıç Dönemine Göre
Nominal Değişim (%)

1461,62%

Endeksa GYODER Türkiye Konut Kira Değer Endeksi (Ocak 2014=100)

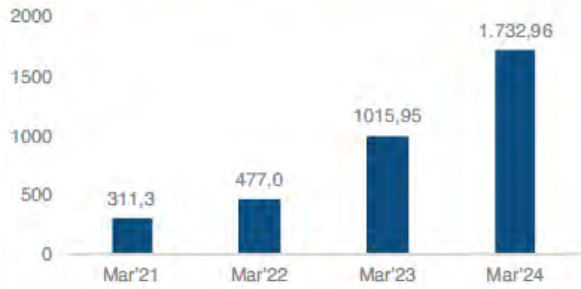

Endeks Değeri:
2024 Mart

1.732,96

Aylık Nominal
Değişim (%)

4,00%

Yıllık Nominal
Değişim (%)

70,58%

Başlangıç Dönemine Göre
Nominal Değişim (%)

1632,96%

ENDEKSA-GYODER Konut Satış Fiyat Endeksi sonuçlarına göre, 2024 Mart ayında bir önceki aya göre 2,16%, geçen yılın aynı dönemine göre 60,72% ve endeksin başlangıç dönemi olan 2014 yılı Ocak ayına göre ise 1461,62% oranında nominal artış gerçekleşmiştir.

Kaynak: Endeksa

Endeksa Konut Satış ve Kira Endeksleri 2014 yılındaki konut metrekare fiyatlarına göre endeks=100 denilerek hesaplama yapılmıştır. Geri dönüş süreleri il bazlı hesaplanarak değerler ildeki konut sayıları ile ağırlıklandırılıp hesaplamaya katılmıştır.

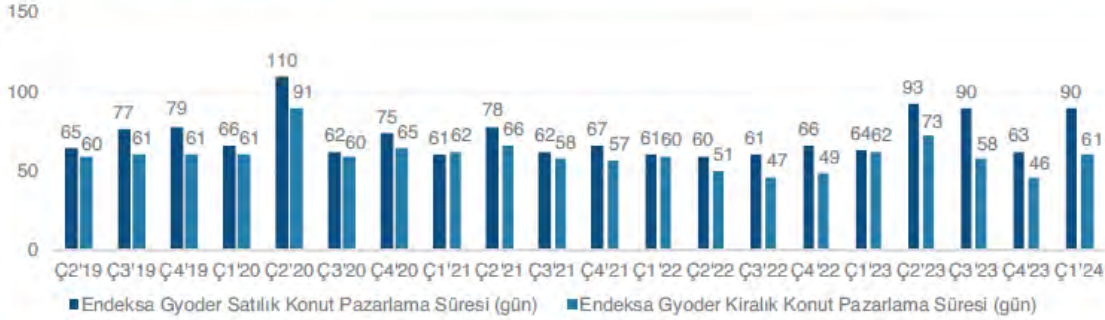

Kaynak: Endeksa

Endeksa Konut Yatırımı Geri Dönüş Süresi

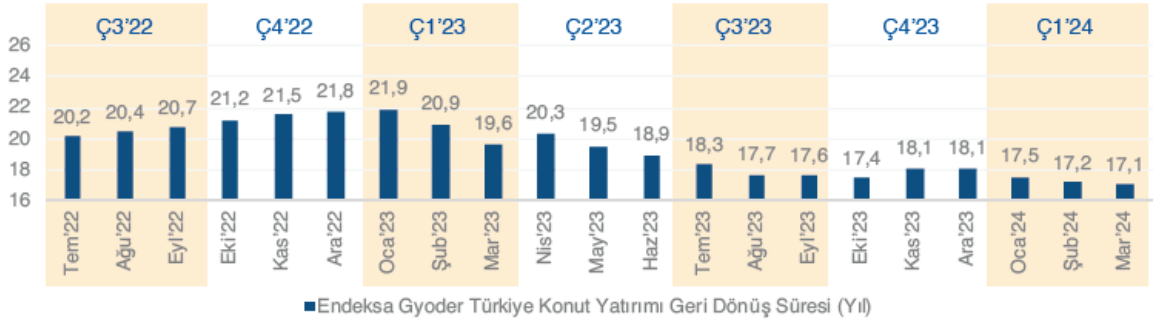
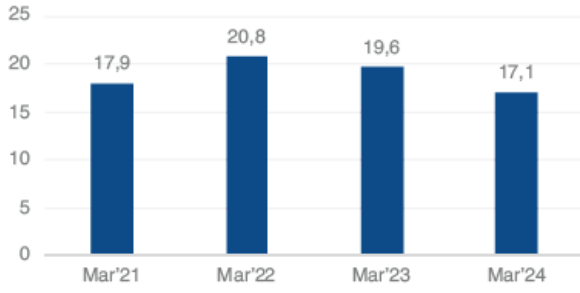

Kaynak: Endeksa

Konut Satın Alma Gücü Endeksi* (120 Ay Kredi Vadesi İçin)

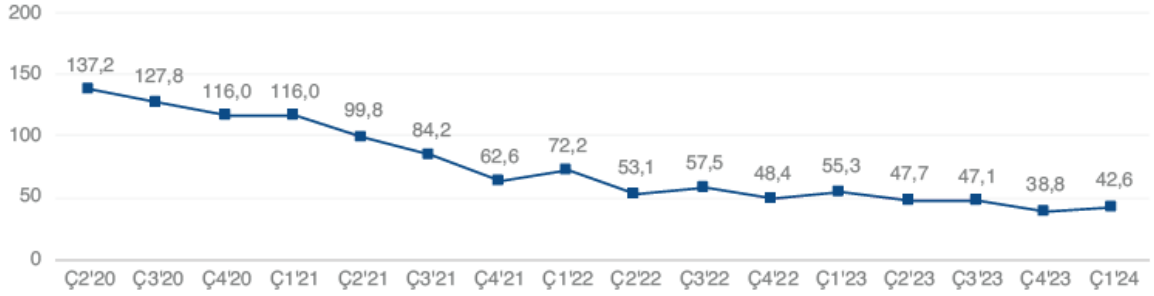

Kaynak: Endeksa

*Konut Satın Alma Gücü Endeksinde, ilgili dönemin; ortalama konut değeri, 120 ay vadeli faiz oranı ve ortalama hane geliri gibi veriler kullanılarak hazırlanmıştır. İndeks değerinin azalması, taksit ödemesinin mevcut gelire göre payının yükseldiğini, hane gelirinin taksit karşılayabilme gücünün baz döneme göre azaldığını göstermektedir.

Türkiye Geneli Yabancılara Yapılan Konut Satış Sayıları (Adet)

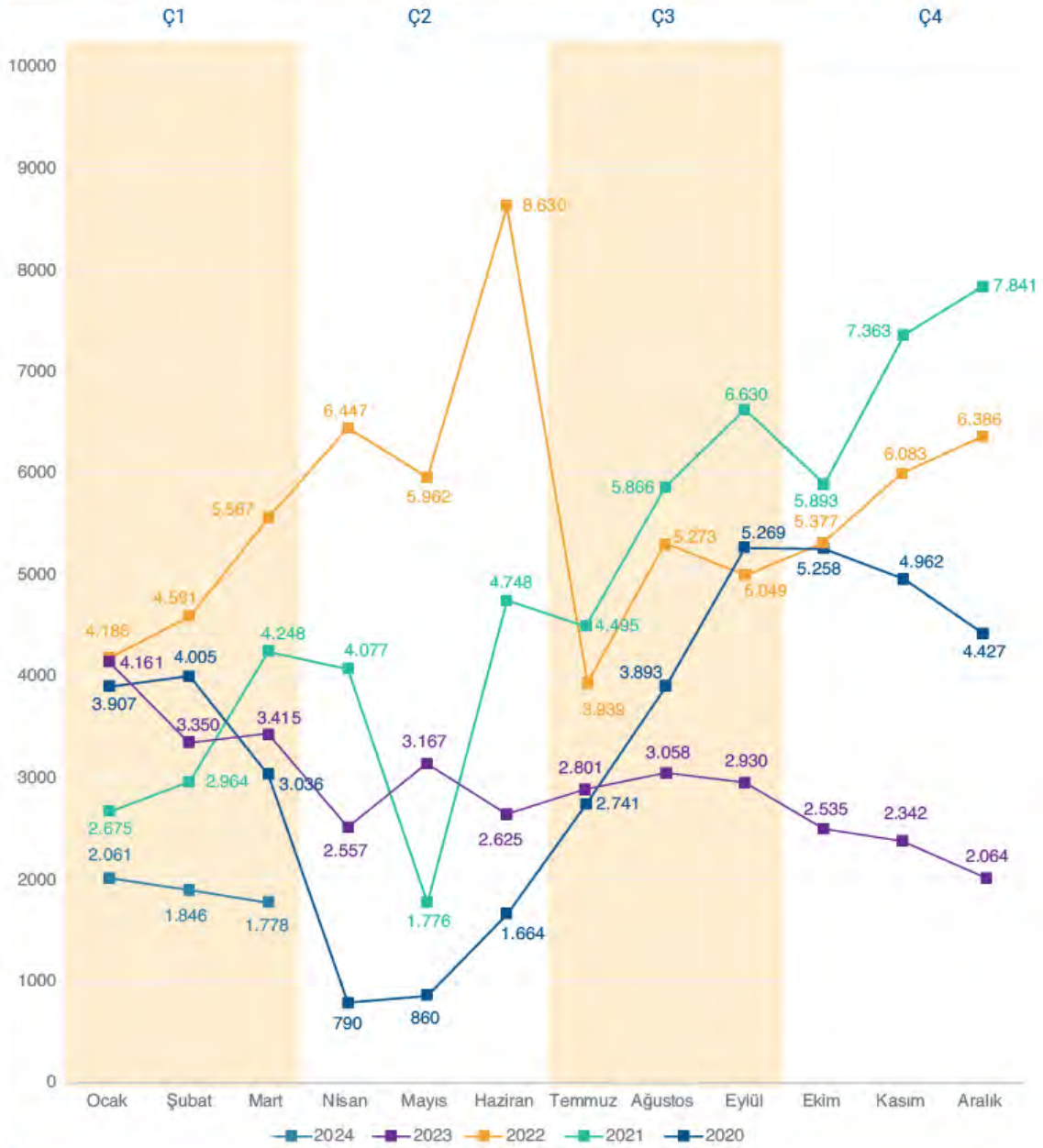

Yabancılara yapılan konut satışları; 2024 yılı 1. çeyreği sonu itibarıyla bir önceki yılın aynı dönemine göre %48,0 küçülme ile 5 bin 685 adet seviyesinde gerçekleşmiştir.

Kaynak: TÜİK

Gayrimenkul Alımında Yabancılar Tarafından Tercih Edilen İlk 10 Şehir



2024 yılı 1. Çeyreği sonu ile birlikte yabancıların gayrimenkul yatırımlarında en çok tercih ettiği il İstanbul oldu. 2024 yılı 1. Çeyreği sonunda 2023 yılı aynı dönemine göre toplam taşınmaz adedi bazında %44,8 azalış görülmektedir.

Ç1'24 Sıralaması (Ç1'23 Sıralaması)	İlk 10 Şehir	Ç1'24	Ç1'23
		Toplam Zemin Adedi	Toplam Zemin Adedi
1(1)	İstanbul	2.612	4.484
2(2)	Antalya	2.258	4.419
3(4) ↑	Mersin	559	837
4(3) ↓	Ankara	190	390
5(5)	Bursa	174	379
6(6)	Yalova	169	364
7(10)	Muğla	136	295
8(8)	İzmir	120	263
9(7) ↓	Kocaeli	108	199
10(9) ↓	Sakarya	103	171
	Diğer	608	955
	Toplam	7.037	12.756
	Vatandaşlık Edinimi Toplam	3.084	2.300
	Vatandaşlık Edinimi Toplam İçindeki Payı %	43,8%	18,0%

Kaynak: Tapu ve Kadastro Müdürlüğü, Yabancı İşler Daire Başkanlığı
*Rakamlar tüm gayrimenkul cinsindeki satışları içermektedir.

Türkiye'den Gayrimenkul Almayı Tercih Eden İlk 10 Ülke*



Yabancıların tüm gayrimenkul çeşitleri toplam zemin adedi bazında Türkiye'de yaptıkları yatırımları incelediğimizde; 2024 yılı 1. Çeyreği sonunda 2023 yılı aynı döneminden farklı olarak Azerbaycan ve Amerika Birleşik Devletleri'nin Türkiye'yi tercih eden ilk 10 ülke arasında yer aldığını görüyoruz. Rusya Federasyonu, İran ve Ukrayna ise sırasıyla ilk üçü paylaşmaya devam etmektedir.

Ç1'24

Ç1'23

Ç1'24 Sıralaması (Ç1'23 Sıralaması)	İlk 10 Ülke Vatandaşı	Toplam Zemin Adedi	Toplam Zemin Adedi
1 (1)	Rusya Federasyonu	1.532	4.214
2 (2)	İran	704	1.684
3 (4) ↑	Ukrayna	396	498
4 (3) ↓	İrak	364	672
5 (5)	Almanya	310	477
6 (6)	Kazakistan	270	425
7 (10) ↑	Azerbaycan	229	
8 (10) ↑	Afganistan	202	268
9 (-)	Amerika Birleşik Devletleri	169	
10 (8) ↓	Çin	168	280
- (7)	Kuveyt		322
- (9)	Saudi Arabistan		272
	Diğer	2.693	3.644
	Toplam	7.037	12.756
	Körfez Ülkeleri	1.451	3.105
	Körfez Ülkelerinin Toplam Yatırımlar İçindeki Oranı (%)	20,62%	24,34%

Kaynak: Tapu ve Kadastro Müdürlüğü, Yabancı İşler Daire Başkanlığı

*Rakamlar tüm gayrimenkul cinsindeki satışları içermektedir. (Toplam zemin adedi bazında)

**1. Çeyrek sonu verisidir.

***Ülke uyruklarına göre toplam taşınmaz satış sayıları farklı uyrukluların aynı taşınmazı alabilmesinden dolayı yabancılara yapılan toplam satıştan daha yüksek çıkabilmektedir.

5. GAYRİMENKULLER İLE İLGİLİ BİLGİLER VE ANALİZLER

5.1 Bölge Analizi

İstanbul, 41° K, 29° D koordinatlarında yer alan İstanbul ili kuzeyde Karadeniz, doğuda Kocaeli Sıradağları'nın yüksek tepeleri, güneyde Marmara Denizi ve batıda ise Ergene Havzası'nın su ayırım çizgisi ile sınırlanmaktadır. İstanbul Boğazı, Karadeniz'i, Marmara Denizi'yle birleştirirken; Asya Kıtası'yla Avrupa Kıtası'nı birbirinden ayırmakta ve İstanbul kentini de ikiye bölmektedir.



5747 Sayılı "Büyükşehir Belediyesi Sınırları İçerisinde İlçe Kurulması ve Bazı Kanunlarda Değişiklik Yapılması Hakkında Kanun"la yeni kurulan 8 ilçe ile birlikte İstanbul ili; Adalar, Arnavutköy, Ataşehir, Avcılar, Bağcılar, Bahçelievler, Bakırköy, Başakşehir, Bayrampaşa, Beşiktaş, Beykoz, Beylikdüzü, Beyoğlu, Büyükçekmece, Çatalca, Çekmeköy, Esenler, Esenyurt, Eyüp, Fatih, Gaziosmanpaşa, Güngören, Kadıköy, Kağıthane, Kartal, Küçükçekmece, Maltepe, Pendik, Sancaktepe, Sarıyer, Silivri, Sultanbeyli, Sultangazi, Şile, Şişli, Tuzla, Ümraniye, Üsküdar ve Zeytinburnu olmak üzere 25'i Avrupa Yakası'nda, 14'ü ise Anadolu Yakası'nda toplam 39 ilçeden oluşmaktadır.

İstanbul, Türkiye'nin ekonomik ve sosyo-kültürel açıdan en önemli şehridir. Kara ve deniz ticaret yollarının bir kavşağı olması ve stratejik konumu nedeniyle Türkiye'de ekonomik yaşamın merkezi olmuştur. Türkiye'deki en büyük sanayi merkezi olarak sanayi istihdamının %20'sini karşılamaktadır. Ticaret, İstanbul'un gelirinde en büyük paya sahip olan sektördür. İlde bu sektörün gelişmesinde Boğaz köprülerinin, Asya ve Avrupa gibi merkezler arasında uzanan otoyolların büyük katkısı vardır. Aynı şekilde demiryoluyla da Asya ve Avrupa'ya bağlanması ve büyük limanları olması da bu konuda etkilidir. İstanbul ticaret sektörü ülke toplamının %27'sini oluşturur. Dışalım ve dışsatım konusunda da İstanbul, Türkiye çapında birinci sıradadır. Türkiye'de hizmet veren özel bankaların tümünün, ulusal çapta yayın yapan gazetelerin, televizyon kanallarının, ulaşım firmalarının ve yayınevlerinin ise tümüne yakınının genel merkezleri İstanbul'dadır. Nitekim İstanbul ekonomisinde bankacılıkla birlikte ulaştırma-haberleşme sektörü %15'i aşan bir paya sahiptir. Türkiye'nin büyük sanayi kuruluşlarından pek çoğunun genel merkezi ve fabrikası İstanbul'da bulunmaktadır. İlde madeni eşya, makine, otomotiv, gemi yapımı, kimya, dokuma, konfeksiyon, hazır gıda, cam, porselen ve çimento sanayii gelişkindir. 2000'li yılların başında payı %30'a yakın olan sanayi, ticaretten sonra ildeki ikinci büyük sektördür. Cumhuriyet'in kurulmasıyla hızla sanayileşen İstanbul'da ilk fabrikalar Haliç kıyılarına kurulmuş; ancak şehirde yarattıkları kirlilik ve kargaşadan ötürü birer birer

tasfiye edilerek şehrin dışında oluşturulan organize sanayi bölgelerine taşınmışlardır. Atatürk Oto Sanayi Sitesi ve İkitelli Organize Sanayi Bölgesi İstanbul'un en büyük sanayi bölgeleridir.

İstanbul'un tarihi, anıtlar ve yapıtların fazlalığı ve Boğaz'a sahip olması nedeniyle gözde turizm merkezlerinden biridir. Binlerce yıldır, değişik insan topluluklarına yurt olan İstanbul topraklarının hemen her yöresinde, tarihin çeşitli dönemlerinden kalma tarihî eserlerle karşılaşmak mümkündür. Envanterlerde kayıtlı binlerce tarihî eser arasında, kent duvarları, saraylar, kasırlar, camiler, kiliseler, sinagoglar, çeşmeler ve konaklar bulunur. İstanbul makro formu ile lineer özellik gösteren bir kenttir. TEM Otoyolu ile E-5, kentsel yapının şekillenmesinde büyük önem taşımaktadır. İstanbul kent dışından geçen ve otoyol vazifesi üstlenmesi amacı ile inşa edilen E-5 karayolu günümüzde şehir içi yol kimliğine bürünmüştür. TEM Otoyolu ise nispeten eski E-5 vazifesini üstlenmiştir, yani ulaşım süresini azaltmakta olup, bu iki ulaşım aksının kesiştiği TEM-E5 bağlantı yolları ekonomik açıdan gelişim gösteren ve göstermeye devam etmesi beklenen alanlardır.

Esenler, İstanbul ilinin 39 ilçesinden biridir. Kuzeydoğuda Sultangazi, doğuda Gaziosmanpaşa, Bayrampaşa ve Zeytinburnu, batıda Bağcılar ve Başakşehir, güneyde Güngören ilçeleriyle sınırdır. Esenler, 17 mahalleden oluşmaktadır ve yüzölçümü toplam 5.227 hektardır. Metris Cezaevi bu ilçede bulunmaktadır. Esenler bugünkü sınırlarına 2009 yılında Eski Habipler Mahallesi Sultangazi'ye vererek ulaşmıştır.

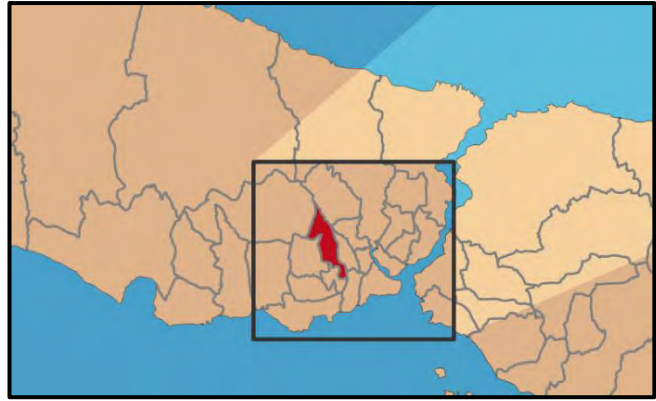

Esenler, çevresindeki ilçelerden farklı olarak, sanayi merkezi olmaktan çok bir yerleşim merkezi özelliğindedir. Esenler'i Davutpaşa yoluna bağlayan Ayazma yolu üzerindeki su kontrol kuyuları, şimdi Belediye oto garajı olarak kullanılan Üçyüzlü, Ayazma Çeşmesi, Su Terazisi ve garaj içinde yıkık vaziyette olan kilise güzel bir mimari örnek olarak karşımıza çıkar. Esenler'de Dörtüyl Merkez Camii'nin karşısındaki kilise kalıntısı restore edilerek günümüzde Adnan Büyükdeniz Dijital Kütüphanesi olarak hizmet vermektedir.

İstanbul surlarının yıkılmasından sonra bu bölge toprakları askeri bakımdan önem kazanmıştır. İlçe tarihinin İstanbul Tarihi içinde mütalaa edilmesi gerekir. İlçe tarihî eser bakımından zengin sayılmaz. Bizans ve Osmanlı dönemine ait çeşme, su kemeri, su terazisi ve sebil günümüze ulaşan tarihi yapılardır. Bu eserlerin de kitabeleri tahrip edildiği için yapım tarihleri hakkında bilgi vermek mümkün değildir. Bunlar: Avaz kemeri, Atışalanı Çeşmesi, Atışalanı Sebili, Menderes Çeşmesi (Litros Ayazması), Yavuz Selim Çeşmesi ve Nene Hatun Çeşmesi.

Bölge, Bizanslılardan kalma bir yerleşim alanıdır. Bu bölgenin en eski ahalisi Litros ve Avas adlarıyla kurulan köylerde yaşayan Rumlardır. Bu devirde ahali tarafından Aretai yani Faziletler Tepesi olarak da bilinirdi. Esenler veya Atışalanı Köyleri eski tarihlerde Bizans'ın şaşaalı devirlerinde İstanbul'un Türkler tarafından fethine kadar Bizans köyleri olup, Bizans İmparatorluğu'na türlü tarım ürünleri yetiştirerek ekonomik katkıda bulunmuşlardır. Osmanlı döneminde Mahmutbey nahiyesi içerisinde birer Rum yerleşim yeri olan Litros ve Avas köylerinin etnik yapısı, Lozan Antlaşması'yla değişmiştir. Cumhuriyet döneminde Rum kökenli halkın Yunanistan'a göç etmesiyle boşalan köylere, Doğu Makedonya'dan gelen mübadele göçmenlerini Türkler iskan ettirilmiştir. Uzun yıllar mübadele köyü konumunda kalan Litros ve Avas isimlerini 1930'lu yıllara kadar korumuştur. 1937-1940 yıllarında gerçekleştirilen değişiklikle Litros-Esenler, Avas-Atışalanı olarak Türkçeleştirilmiştir.

Otoyol 3, ilçe için önemli bir karayolu ulaşımı sağlamaktadır. Toplu taşıma hizmeti sağlayan otobüs hatlarının çoğu bu otoyolu kullanmaktadır.

Erokspor'un 2017'de Esenler'e taşınması ve Esenler Erokspor adını alması, ilçenin 2. Lig'de temsil edilmesini sağlamıştır. Takım, maçlarını Kemer mahallesinde bulunan Esenler Stadında oynamaktadır. Bunun yanında Atışalanıspor, Esenler Kent Yıldızspor, Esenler Tokatspor, Esenler Turgutreis Gençlikspor, Esenlerspor, İstanbul Sivasspor, Öz Yavuzselimspor ve Üçyüzlüspor gibi amatör futbol kulüpleri de bulunmaktadır. İlçede üç büyüklerin spor okulları da vardır.

5.2 Konumu ve Çevresel Özellikleri

Değerleme konusu gayrimenkuller ; İstanbul İli, Esenler İlçesi, Atışalanı Mahallesi sınırları içinde konumlu olan 1701 ada 1 parsel, 1702 ada 3 parsel, 1703 ada 2 parsel, 1704 ada 1 parsel, 1705 ada 1 parsel, 1706 ada 1 parsel, 1707 ada 1 parsel, 1708 ada 1 parsel, 1709 ada 1 parsel, 1710 ada 5 parsel numaralı arsa vasıflı taşınmazlardır.

Taşınmazlar yaklaşık olarak 41.07706 derece enlem ve 28.85927 derece boylam koordinatlarında konumludur.

Bölgeye ulaşım toplu taşıma araçları ile ulaşım kısıtlı olup özel araçlarla kolaylıkla sağlanabilmektedir. Taşınmazın çevresinde; 15 Temmuz Millet Bahçesi, Bayrampaşa Şehir Parkı (Adapark), Tekstilent, İSTOÇ, Matbacılar Sitesi, Bağcılar MEGA Medipol Hastanesi yer almaktadır.

Gayrimenkuller ana halterlere ulaşım olarak, Haliç Köprüsüne takribi 13 km, D-100 Karayoluna takribi 20 km, Avrasya Tüneline takribi 21 km, 15 Temmuz Şehitler Köprüne takribi 23 km, Kuzey Marmara Otoyoluna takribi 23 km, İstanbul Sabiha Gökçen Uluslararası Havalimanına takribi 60 km mesafede konumludur.

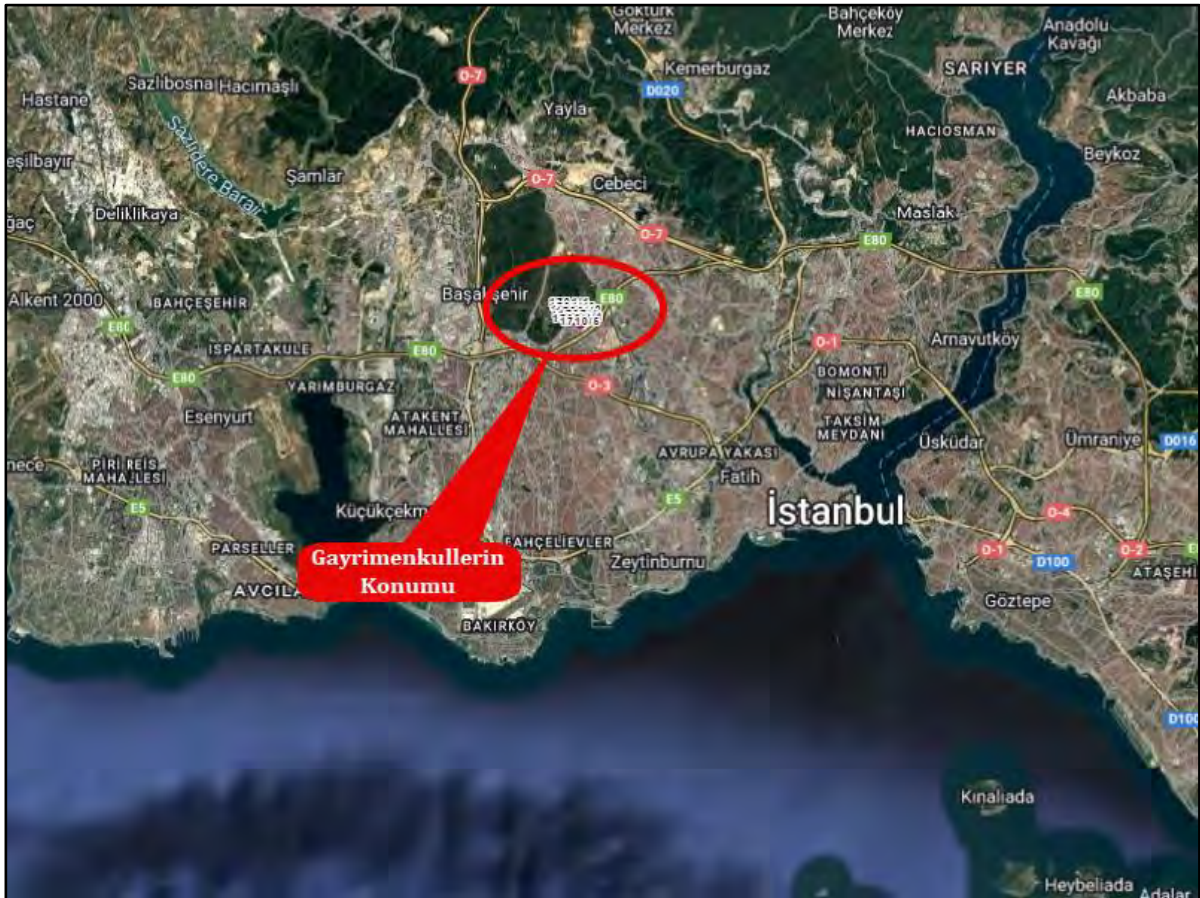

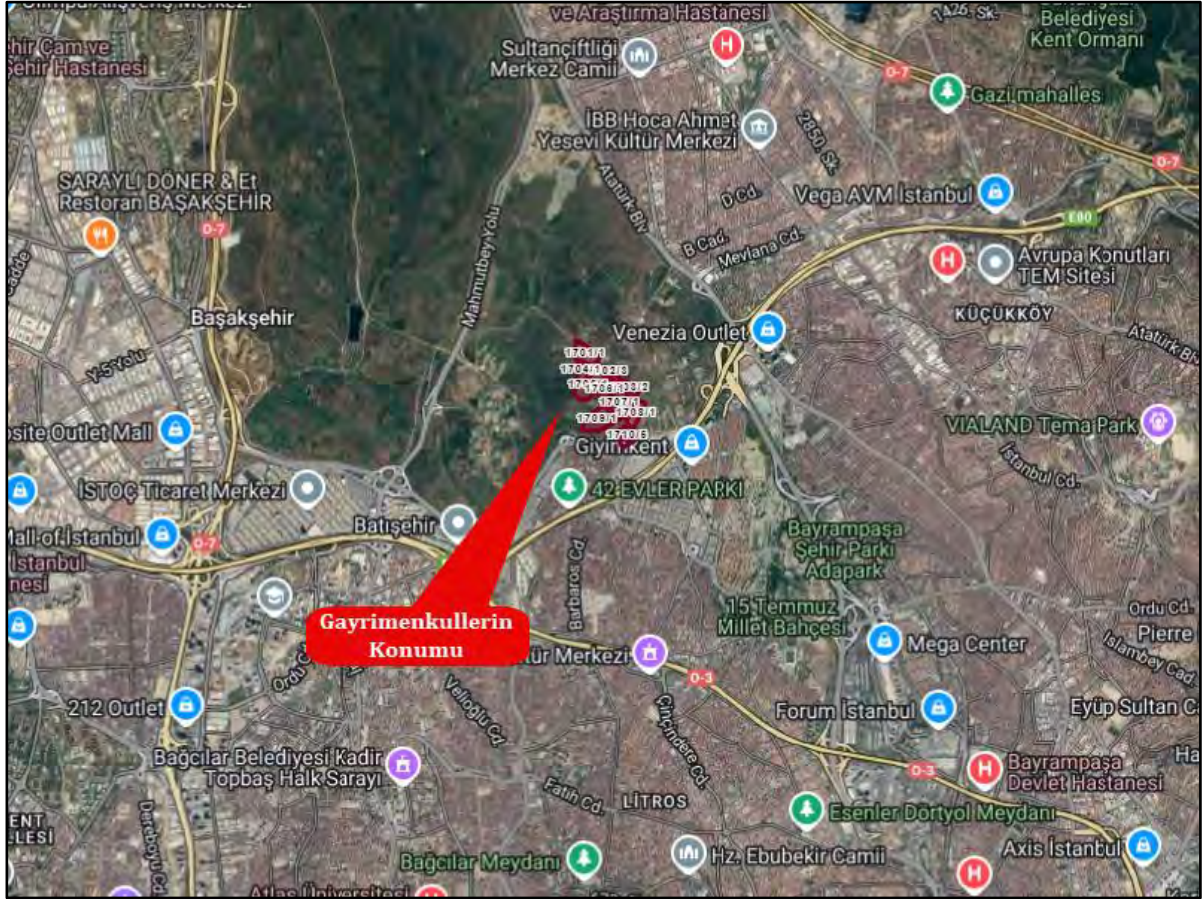

5.3 Tapu ve Takyidat Bilgileri

Rapora konu gayrimenkullere ilişkin tapu ve takyidat bilgileri Müşteri tarafından alınmıştır. Tapu ve takyidat bilgileri aşağıdaki paylaşılmış olup, tapu kayıt belgeleri rapor ekinde sunulmuştur.

TAPU BİLGİLERİ					
Açıklama	1701 Ada 1 Parsel	1702 Ada 3 Parsel	1703 Ada 2 Parsel	1704 Ada 1 Parsel	1705 Ada 1 Parsel
İl	İstanbul	İstanbul	İstanbul	İstanbul	İstanbul
İlçe	Esenler	Esenler	Esenler	Esenler	Esenler
Mahalle	Atışalanı	Atışalanı	Atışalanı	Atışalanı	Atışalanı
Ada/Parsel	1701/1	1702/3	1703/2	1704/1	1705/1
Anataşınmaz Nitelik	Arsa	Arsa	Arsa	Arsa	Arsa
Yüzölçüm, m ²	35.902,94	13.164,05	16.563,63	22.971,47	44.908,31
Cilt/Sayfa No	252/25014	252/25017	252/25019	252/25020	252/25021
Mülkiyet Bilgisi	Esenler Belediyesi (1/1)	Esenler Belediyesi (1/1)	Esenler Belediyesi (1/1)	Esenler Belediyesi (1/1)	Esenler Belediyesi (1/1)

TAPU BİLGİLERİ					
Açıklama	1706 Ada 1 Parsel	1707 Ada 1 Parsel	1708 Ada 1 Parsel	1709 Ada 1 Parsel	1710 ada 5 Parsel
İl	İstanbul	İstanbul	İstanbul	İstanbul	İstanbul
İlçe	Esenler	Esenler	Esenler	Esenler	Esenler
Mahalle	Atışalanı	Atışalanı	Atışalanı	Atışalanı	Atışalanı
Ada/Parsel	1706/1	1707/1	1708/1	1709/1	1710/5
Anataşınmaz Nitelik	Arsa	Arsa	Arsa	Arsa	Arsa
Yüzölçüm, m ²	23.333,42	48.223,93	23.759,01	51.364,61	24.731,34
Cilt/Sayfa No	252/25022	252/25023	252/25024	253/25025	253/25030
Mülkiyet Bilgisi	Esenler Belediyesi (1/1)	Esenler Belediyesi (1/1)	Esenler Belediyesi (1/1)	Esenler Belediyesi (1/1)	Esenler Belediyesi (1/1)

Rapora konu olan parsellerin tamamı üzerinde müşterek olarak;

Beyan: Anataşınmazlar üzerinde 29.06.2022 tarih, 16124 yevmiye numarası ile “Derecede Korunması Gerekli Taşınmaz Kültür Varlığıdır.” beyanı bulunmaktadır.

Beyan: Anataşınmazlar üzerinde 17.04.2013 tarih, 5377 yevmiye numarası ile “Rezerv yapı alanında kalmaktadır.” beyanı bulunmaktadır.

Beyan: Anataşınmazlar üzerinde 01.02.2019 tarih, 1517 yevmiye numarası ile “Askeri Güvenlik Bölgesi içerisinde kalmaktadır.” beyanı bulunmaktadır.

Beyan: Anataşınmazlar üzerinde 03.07.2017 tarih, 10330 yevmiye numarası ile “6306 sayılı Afet Riski Altındaki Alanların Dönüştürülmesi Hakkında Kanun amaçlarında kullanılması, aksi takdirde Hazineye iade edilmesi şartı” beyanı bulunmaktadır.

1703 Ada 2, 1706 Ada 1, 1707 Ada 1, 1708 Ada 1, 1709 Ada 1 ve 1710 Ada 5 Parseller üzerinde;

Beyan: Anataşınmazlar üzerinde 07.03.1996 tarih, 971 yevmiye numarası ile “Askeri Güvenlik Bölgesi” beyanı bulunmaktadır.

Taşınmazlar üzerinde kısıtlayıcı herhangi bir takyidat bulunmamaktadır.

5.4 Kadastral Durum Bilgileri

Değerleme konusu gayrimenkullerin bulunduğu ana taşınmazların kadastral durum bilgileri aşağıdaki gibidir.

İl	İlçe	Mahalle	Ada	Parsel	Nitelik	Yüzölçüm, m ²
İstanbul	Esenler	Atışalanı	1701	1	Arsa	35.902,94
İstanbul	Esenler	Atışalanı	1702	3	Arsa	13.164,05
İstanbul	Esenler	Atışalanı	1703	2	Arsa	16.563,63
İstanbul	Esenler	Atışalanı	1704	1	Arsa	22.971,47
İstanbul	Esenler	Atışalanı	1705	1	Arsa	44.908,31
İstanbul	Esenler	Atışalanı	1706	1	Arsa	23.333,42
İstanbul	Esenler	Atışalanı	1707	1	Arsa	48.223,93
İstanbul	Esenler	Atışalanı	1708	1	Arsa	23.759,01
İstanbul	Esenler	Atışalanı	1709	1	Arsa	51.364,61
İstanbul	Esenler	Atışalanı	1710	5	Arsa	24.731,34
			Toplam			304.922,71



5.5 İmar Durum Bilgileri

Esenler Belediyesi İmar ve Şehircilik Müdürlüğü'nden alınan bilgiye göre rapora konu parseller 17.05.2021 tasdik tarihli 1/1000 Ölçekli Esenler İlçesi, Atışalanı Mahallesi Kuzey (Topluluk-Baştabya) Rezerv Yapı Alanı Revizyon Uygulama İmar Planı kapsamında kalmakta olup plan fonksiyonları ve yapılaşma koşulları aşağıdaki tabloda sunulmuştur.

Ada	Parsel	Nitelik	Yüzölçüm, m ²	Plan Fonksiyonu	Yapılaşma Koşulları
1701	1	Arsa	35.902,94	Konut Alanı	KAKS: 1,50 - H: Z + 5 Kat
1702	3	Arsa	13.164,05	Ticaret + Konut Alanı	KAKS: 1,75 - H: Z + 6 Kat
1703	2	Arsa	16.563,63	Ticaret + Konut Alanı	KAKS: 1,75 - H: Z + 6 Kat
1704	1	Arsa	22.971,47	Konut Alanı	KAKS: 1,50 - H: Z + 5 Kat
1705	1	Arsa	44.908,31	Konut Alanı	KAKS: 1,50 - H: Z + 5 Kat
1706	1	Arsa	23.333,42	Ticaret + Konut Alanı	KAKS: 1,75 - H: Z + 6 Kat
1707	1	Arsa	48.223,93	Ticaret + Konut Alanı	KAKS: 1,75 - H: Z + 6 Kat
1708	1	Arsa	23.759,01	Konut Alanı	KAKS: 1,50 - H: Z + 5 Kat
1709	1	Arsa	51.364,61	Konut Alanı	KAKS: 1,50 - H: Z + 5 Kat
1710	5	Arsa	24.731,34	Konut Alanı	KAKS: 1,50 - H: Z + 5 Kat



5.6 Yasal İzin ve Belgeler

Taşınmazların tamamı arsa vasıflıdır. Taşınmazlar için düzenlenmiş ruhsat ya da mimari proje bulunmamaktadır.

5.7 Yapı Denetim Kuruluşu ve Denetim Bilgileri

Rapora konu parseller arsa vasıflı olduğu için Yapı Denetim Kanunu'na tabi değildir.

5.8 Tanımı, Yapısal ve Teknik Özellikleri

Değerleme konusu gayrimenkuller İstanbul İli, Esenler İlçesi, Atışalanı Mahallesi sınırları içinde konumlu olan 1701 ada 1 parsel, 1702 ada 3 parsel, 1703 ada 2 parsel, 1704 ada 1 parsel, 1705 ada 1 parsel, 1706 ada 1 parsel, 1707 ada 1 parsel, 1708 ada 1 parsel, 1709 ada 1 parsel, 1710 ada 5 parsel numaralı arsa vasıflı taşınmazlardır.

- 1701 Ada 1 Parsel; 35.902,94 m² yüzölçümüne sahip, arsa vasıflı taşınmazdır. Parsel geometrik olarak dörtgene yakın formda olup topografik olarak ise hafif eğimli arazi yapısına sahiptir. Parselin üzeri ağaçlar ve doğal bitki örtüsüyle kaplıdır.
- 1702 Ada 3 Parsel; 13.164,05 m² yüzölçümüne sahip, arsa vasıflı taşınmazdır. Parsel geometrik olarak dörtgene yakın formda olup topografik olarak ise hafif eğimli arazi yapısına sahiptir. Parselin üzeri ağaçlar ve doğal bitki örtüsüyle kaplıdır.
- 1703 Ada 2 Parsel; 16.563,63m² yüzölçümüne sahip, arsa vasıflı taşınmazdır. Parsel geometrik olarak dörtgene yakın formda olup topografik olarak ise hafif eğimli arazi yapısına sahiptir. Parselin üzeri ağaçlar ve doğal bitki örtüsüyle kaplıdır.
- 1704 Ada 1 Parsel; 22.971,47 m² yüzölçümüne sahip, arsa vasıflı taşınmazdır. Parsel geometrik olarak yamuk formda olup topografik olarak ise hafif eğimli arazi yapısına sahiptir. Parselin üzeri ağaçlar ve doğal bitki örtüsüyle kaplıdır.
- 1705 Ada 1 Parsel; 44.908,31 m² yüzölçümüne sahip, arsa vasıflı taşınmazdır. Parsel geometrik olarak yamuk formda olup topografik olarak ise hafif eğimli arazi yapısına sahiptir. Parselin üzeri ağaçlar ve doğal bitki örtüsüyle kaplıdır.
- 1706 Ada 1 Parsel; 23.333,42 m² yüzölçümüne sahip, arsa vasıflı taşınmazdır. Parsel geometrik olarak dörtgene yakın formda olup topografik olarak ise hafif eğimli arazi yapısına sahiptir. Parselin üzeri ağaçlar ve doğal bitki örtüsüyle kaplıdır.
- 1707 Ada 1 Parsel; 48.223,93 m² yüzölçümüne sahip, arsa vasıflı taşınmazdır. Parsel geometrik olarak dörtgene yakın formda olup topografik olarak ise hafif eğimli arazi yapısına sahiptir. Parselin üzeri ağaçlar ve doğal bitki örtüsüyle kaplıdır.

- 1708 Ada 1 Parsel; 23.759,01 m² yüzölçümüne sahip, arsa vasıflı taşınmazdır. Parsel geometrik olarak dörtgene yakın formda olup topografik olarak ise hafif eğimli arazi yapısına sahiptir. Parselin üzeri ağaçlar ve doğal bitki örtüsüyle kaplıdır.
- 1709 Ada 1 Parsel; 51.364,61 m² yüzölçümüne sahip, arsa vasıflı taşınmazdır. Parsel geometrik olarak yamuk formda olup topografik olarak ise hafif eğimli arazi yapısına sahiptir. Parselin üzeri ağaçlar ve doğal bitki örtüsüyle kaplıdır.
- 1710 Ada 5 Parsel; 24.731,34 m² yüzölçümüne sahip, arsa vasıflı taşınmazdır. Parsel geometrik olarak yamuk formda olup topografik olarak ise hafif eğimli arazi yapısına sahiptir. Parselin üzeri ağaçlar ve doğal bitki örtüsüyle kaplıdır.

5.9 Yasal-Mevcut Durum Karşılaştırması

Taşınmazların tamamı arsa vasıflı olup taşınmazlar üzerinde herhangi bir proje geliştirilmemiştir.

5.10 Olumlu ve Olumsuz Özellikler

Olumlu Özellikler

- Ulaşım imkanlarının kolay olması.
- İmar planlarının bulunması.

Olumsuz Özellikler

- Genel ekonomik dalgalanmalar ve belirsizliklerin gayrimenkul piyasasına yansıtacak etkileri.
- Altyapı çalışmalarının eksik olması.

5.11 Gayrimenkulün Son Üç Yıllık Dönemde Gerçekleşen Alım – Satım İşlemleri ve Gayrimenkulün Hukuki Durumunda Meydana Gelen Değişiklikler

Söz konusu taşınmazların son üç yıllık dönemde gerçekleşen alım – satım işlemleri ve gayrimenkulün hukuki durumunda meydana gelen değişikliklerin tespiti için Esenler Tapu Müdürlüğüne başvuru yapılmış ancak tarafımıza kütük incelemesi için izin verilmemiştir.

5.12 Gayrimenkule İlişkin Olarak Yapılmış Sözleşmelere (Gayrimenkul Satış Vaadi Sözleşmeleri, Kat Karşılığı İnşaat Sözleşmeleri ve Hasılat Paylaşımı Sözleşmeler vb.) İlişkin Bilgiler

Değerleme konusu taşınmazlar ile ilgili herhangi bir sözleşme bulunmamaktadır.

5.13 Değerleme İşlemini Olumsuz Yönde Etkileyen veya Sınırlayan Faktörler

Değerleme çalışmasını olumsuz yönde etkileyen herhangi bir faktör bulunmamaktadır.

5.14 En Etkin ve Verimli Kullanım

Değerleme konusu gayrimenkuller için en etkin ve verimli kullanım analizi yapılmamıştır.

5.15 Müşterek veya Bölünmüş Kısımların Değerleme Analizi

Değerleme konusu gayrimenkullerin değer tespitine yönelik olarak yapılan hesaplamalarda müşterek veya bölünmüş kısımlar dikkate alınmıştır.

5.16 Gayrimenkul ve Buna Bağlı Hakların Hukuki Durumunun Analizi

Değerleme konusu gayrimenkullerin yasal süreç detayları Rapor'un 5.3, 5.5, 5.6, 5.7, 5.9, 5.11 ve 5.12. bölümlerinde verilmiştir.

5.17 Gayrimenkulün Teknik Özellikleri ve Fiziksel Değerlemede Baz Alınan Veriler

Değerleme konusu gayrimenkullere ait teknik özellikler ve değerlendirme çalışmasında baz alınan verilere Rapor 'un 5.8.'inci bölümünde detaylı olarak yer verilmiştir.

No	İlgili	Konum	Alan, m ²	Mülkiyet	İmar Durumu	Fiyat, ₺	Birim Değer, ₺/m ²
1	Kalem Gayrimenkul Egemen Ari 0 (533) 459 96 08	15 Temmuz Mh.	300,00	Müstakil	Konut Alanı Z+5	13.000.000,00	43.333,33
2	Kıdıl Gayrimenkul Ömer A. 0 (539) 833 73 58	15 Temmuz Mh.	240,00	Müstakil	Konut Alanı Z+5	8.950.000,00	37.291,67
3	Kıdıl Gayrimenkul Hakan Paslıkılıç 0 (536) 652 13 89	15 Temmuz Mh.	70,00	Müstakil	Konut Alanı Z+5	2.950.000,00	42.142,86
4	Orta Nokta Gayrimenkul Levent Cevheri 0 (544) 163 01 63	Tuna Mh.	377,00	Müstakil	Ticaret+Konut +Hizmet 5 Kat	37.000.000,00	98.143,24

Emsal Analizi

Değerleme konusu taşınmazların mevcut imar durumuna göre bölgede emsal araştırması yapılmış ve raporda yer verilmiştir. Bölgede yapılan tespitlerde ve bölge emlakçıları ile yapılan görüşmelerde pazarlanan taşınmazlar için büyüklük, parselin konumu, cephesi vb. kriterlerin genel olarak göz ardı edilerek pazarlandığı görülmüştür. Değerleme çalışmasında ise bulunan her bir emsal için; pazarlık payı, imar durumu, konum, büyüklük, mülkiyet yapısı, altyapı çalışmaları ve manzara kriterleri gözetilerek her bir kriter için avantaj ve dezavantajları dikkate alınarak arsa birim değeri hesaplanmıştır.

Emsal Düzeltme Tablosu

Emsal Analizi				
	Emsal 1	Emsal 2	Emsal 3	Emsal 4
Satışa Sunulan Birim Değer, ₺/m ²	43.333,33	37.291,67	42.142,86	98.143,24
Pazarlık Payı	15,00%	10,00%	10,00%	20,00%
Gerçekleşmesi Muhtemel Birim Değer, ₺/m²	36.833,33	33.562,50	37.928,57	78.514,59
İmar Durumu	Benzer	Benzer	Benzer	Benzer
Düzeltilme	0,00%	0,00%	0,00%	0,00%
Konum	Kısmen İyi	Kısmen İyi	Kısmen İyi	Çok İyi
Düzeltilme	-5,00%	-5,00%	-5,00%	-15,00%
Büyükük	Çok Küçük	Çok Küçük	Küçük	Çok Küçük
Düzeltilme	-15,00%	-15,00%	-20,00%	-15,00%
Mülkiyet Yapısı	Müstakil	Müstakil	Müstakil	Müstakil
Düzeltilme	0,00%	0,00%	0,00%	0,00%
Altyapı Çalışmaları	İyi	İyi	İyi	İyi
Düzeltilme	-5,00%	-5,00%	-5,00%	-5,00%
Manzara	Benzer	Benzer	Benzer	Benzer
Düzeltilme	0,00%	0,00%	0,00%	0,00%
Toplam Düzeltme	-25,00%	-25,00%	-30,00%	-35,00%
Düzeltilme	-9.208,33	-8.390,63	-11.378,57	-27.480,11
Düzeltilmiş Birim Değer, ₺/m²	27.625,00	25.171,88	26.550,00	51.034,48
Ortalama Birim Değer, ₺/m²	32.595,34			

Emsal analizi sonucu arsa m² birim değeri ~**32.500,00 ₺/m²** olarak hesap edilmiştir.

6.4 Konut Emsal Araştırması



İletişim	Proje	Tip	Kat	Net Alan, m ²	Brüt Alan, m ²	Fiyatı, ₺	Brüt Birim Değeri, ₺/m ²	Ort. Birim Değer, ₺/m ²
Ata İnşaat Emlak 0 (535) 204 99 49	15 Temmuz Evleri	2+1	5	80,00	96,00	5.900.000,00	61.458,33	50.844,77
Hempa Gayrimenkul 0 (534) 827 93 13	15 Temmuz Evleri	2+1	Giriş	82,00	96,00	4.200.000,00	43.750,00	
Bizim Gayrimenkul 0 (553) 366 28 34	15 Temmuz/ 3. Etap	2+1	1	65,00	82,00	3.750.000,00	45.731,71	
Coşkun Gayrimenkul 0 (535) 215 44 11	15 Temmuz/ 3. Etap	2+1	3	70,00	82,00	4.300.000,00	52.439,02	
Tapukur Esenler Emlak Konutları Şubesi 0 (530) 345 34 37	Esenler Emlak Konut	3+1	5	105,00	135,00	7.250.000,00	53.703,70	53.637,57
Tapukur Esenler Emlak Konutları Şubesi 0 (544) 547 45 50	Esenler Emlak Konut	3+1	6	135,00	168,00	9.000.000,00	53.571,43	
Tapukur Esenler Emlak Konutları Şubesi 0 (530) 345 34 37	Selçuklu Evleri	2+1	1	65,00	81,00	3.950.000,00	48.765,43	53.407,06
Altın Emlak Bahçeşehir İrem G. 0 (539) 768 45 72	Selçuklu Evleri	3+1	1	110,00	130,00	7.000.000,00	53.846,15	
Tapukur Esenler Emlak Konutları Şubesi 0 (530) 345 34 37	Selçuklu Evleri	2+1	3	75,00	96,00	5.250.000,00	54.687,50	
Tapukur Esenler Emlak Konutları Şubesi 0 (530) 345 34 37	Selçuklu Evleri	3+1	4	80,00	110,00	6.750.000,00	61.363,64	
Alya Gayrimenkul 0 (542) 281 93 81	Selçuklu Evleri	3+1	5	96,00	110,00	6.200.000,00	56.363,64	
Tapukur Esenler Emlak Konutları Şubesi 0 (530) 345 34 37	Selçuklu Evleri	2+1	5	75,00	96,00	5.500.000,00	57.291,67	
Coşkun Gayrimenkul 0 (535) 215 44 11	Selçuklu Evleri	2+1	Giriş	84,00	96,00	4.445.000,00	46.302,08	
Rota Gayrimenkul 0 (532) 315 60 11	Selçuklu Evleri	3+1	Giriş	96,00	110,00	5.350.000,00	48.636,36	
Maden İnşaat Emlak 0 (541) 522 43 94	Toki Oruçreis	3+1	1	110,00	120,00	6.500.000,00	54.166,67	50.470,43
Yapısat Gayrimenkul & İnşaat 0 (507) 174 20 44	Toki Oruçreis	2+1	2	80,00	93,00	4.350.000,00	46.774,19	

Emsal Analizi

Değerleme konusu taşınmazların mevcut imar durumuna göre bölgede emsal araştırması yapılmış ve raporda yer verilmiştir. Bölgede yapılan tespitlerde ve bölge emlakçıları ile yapılan görüşmelerde pazarlanan taşınmazlar için büyüklük, parselin konumu, cephesi vb. kriterlerin genel olarak göz ardı edilerek pazarlandığı görülmüştür. Değerleme çalışmasında ise bulunan her bir emsal için; pazarlık payı, konum, büyüklük ve proje özellikleri ve manzara kriterleri gözetilerek her bir kriter için avantaj ve dezavantajları dikkate alınarak arsa birim değeri hesaplanmıştır.

Emsal Düzeltme Tablosu

Emsal Analizi				
	15 Temmuz Evleri	Esenler Emlak Konut	Selçuklu Evleri	Toki Oruçreis
Satışa Sunulan Birim Değer, ₺/m ²	50.844,77	53.637,57	53.407,06	50.470,43
Pazarlık Payı	10,00%	10,00%	10,00%	10,00%
Gerçekleşmesi Muhtemel Birim Değer, ₺/m ²	45.760,29	48.273,81	48.066,35	45.423,39
Konum	Kısmen İyi	Kısmen İyi	Kısmen İyi	Kısmen İyi
Düzeltilme	-2,50%	-5,00%	-2,50%	-2,50%
Büyüklük	Benzer	Benzer	Benzer	Benzer
Düzeltilme	0,00%	0,00%	0,00%	0,00%
Proje Özellikleri	Benzer	Kısmen İyi	Benzer	Benzer
Düzeltilme	0,00%	-2,50%	0,00%	0,00%
Büyüklük	Benzer	Benzer	Benzer	Benzer
Düzeltilme	0,00%	0,00%	0,00%	0,00%
Toplam Düzeltme	-2,50%	-7,50%	-2,50%	-2,50%
Düzeltilme	-1.144,01	-3.620,54	-1.201,66	-1.135,58
Düzeltilmiş Birim Değer, ₺/m ²	44.616,28	44.653,27	46.864,69	44.287,80
Ortalama Birim Değer, ₺/m²	45.105,51			

Emsal analizi sonucu konut ortalama m² birim değeri ~**45.000,00 ₺/m²** olarak hesap edilmiştir.

6.5 Dükkan Emsal Araştırması

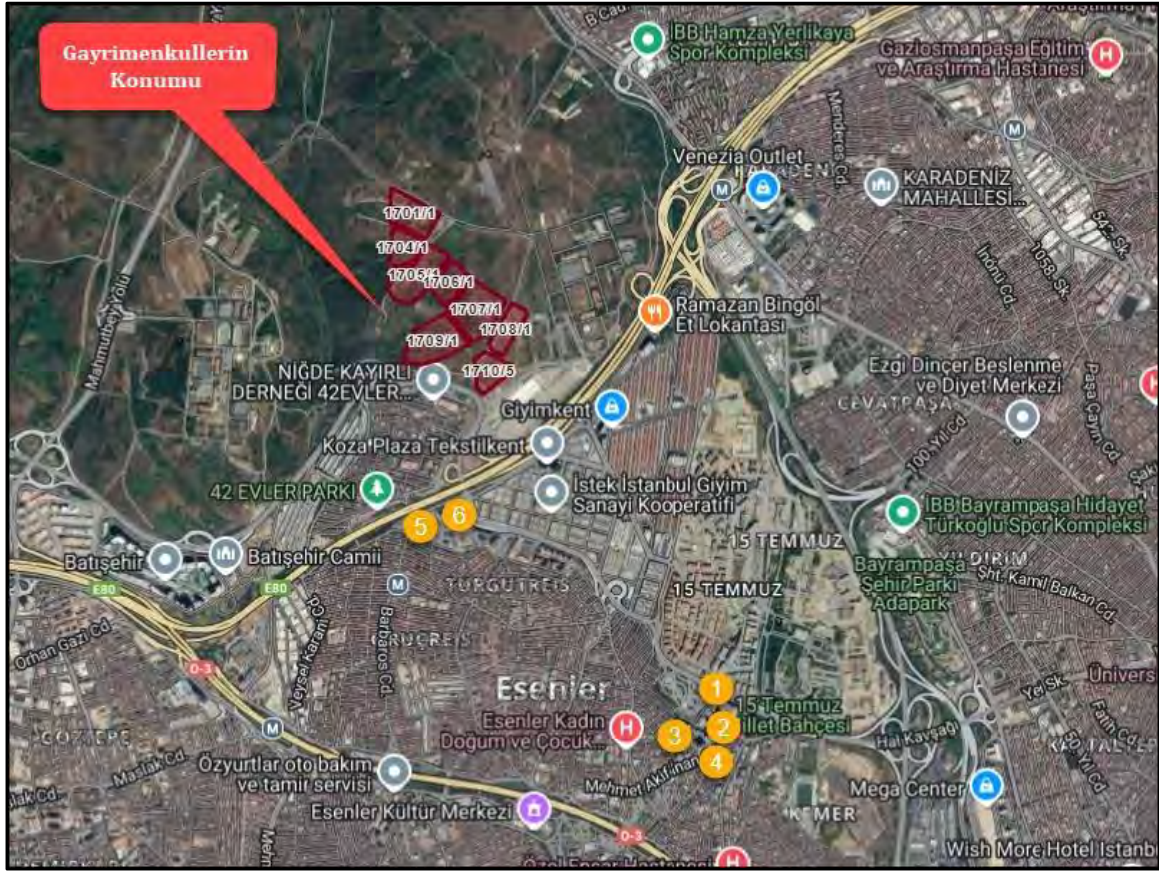

No	İletişim	Proje	Brüt Alan, m ²	Fiyatı, ₺	Brüt Birim Değeri, ₺/m ²
1	Özlem Gayrimenkul 0 (555) 178 86 43	Esenler Emlak Konut	250,00	18.500.000,00	74.000,00
2	Madenoğlu Gayrimenkul 0 (536) 279 53 10	Esenler Emlak Konut	50,00	3.100.000,00	62.000,00
3	Madenoğlu Gayrimenkul 0 (541) 150 34 57	Hacılar Cd.	330,00	23.000.000,00	69.696,97
4	Net Gayrimenkul 0 (533) 664 66 61	Kızıla Cd.	122,00	7.500.000,00	61.475,41
5	Mehmet Bey	Toki Oruçreis	156,00	12.000.000,00	76.923,08
6	Altın Emlak Başakşehir Evleri 0 (543) 608 61 61	Toki Oruçreis	70,00	4.250.000,00	60.714,29

Emsal Analizi

Değerleme konusu taşınmazların mevcut imar durumuna göre bölgede emsal araştırması yapılmış ve raporda yer verilmiştir. Bölgede yapılan tespitlerde ve bölge emlakçıları ile yapılan görüşmelerde pazarlanan taşınmazlar için büyüklük, parselin konumu, cephesi vb. kriterlerin genel olarak göz ardı edilerek pazarlandığı görülmüştür. Değerleme çalışmasında ise bulunan her bir emsal için; pazarlık payı, konum, büyüklük ve ticari potansiyel kriterleri gözetilerek her bir kriter için avantaj ve dezavantajları dikkate alınarak arsa birim değeri hesaplanmıştır.

Emsal Düzeltme Tablosu

Emsal Analizi						
	1	2	3	4	5	6
Satışa Sunulan Birim Değer, ₺/m ²	74.000,00	62.000,00	69.696,97	61.475,41	76.923,08	60.714,29
Pazarlık Payı	10,00%	10,00%	10,00%	10,00%	10,00%	10,00%
Gerçekleşmesi Muhtemel Birim Değer, ₺/m ²	66.600,00	55.800,00	62.727,27	55.327,87	69.230,77	54.642,86
Konum	Kısmen İyi	Kısmen İyi	Kısmen İyi	Kısmen İyi	Kısmen İyi	Kısmen İyi
Düzeltilme	-2,50%	-2,50%	-2,50%	-2,50%	-2,50%	-2,50%
Büyüklük	Benzer	Benzer	Benzer	Benzer	Benzer	Benzer
Düzeltilme	0,00%	0,00%	0,00%	0,00%	0,00%	0,00%
Ticari Potansiyel	İyi	İyi	İyi	İyi	İyi	İyi
Düzeltilme	-5,00%	-5,00%	-5,00%	-5,00%	-5,00%	-5,00%
Toplam Düzeltme	-7,50%	-7,50%	-7,50%	-7,50%	-7,50%	-7,50%
Düzeltilme	-4.995,00	-4.185,00	-4.704,55	-4.149,59	-5.192,31	-4.098,21
Düzeltilmiş Birim Değer, ₺/m²	61.605,00	51.615,00	58.022,73	51.178,28	64.038,46	50.544,64
Ortalama Birim Değer, ₺/m²	56.167,35					

Emsal analizi sonucu dükkan ortalama m² birim değeri **~56.000,00 ₺/m²** olarak hesap edilmiştir.

6.6 Pazar Yaklaşımı ile Değer Takdiri

Yapılan araştırmalar ve emsallere ilişkin değerlendirmeler sonucunda, rapora konu parsellerin konumu, büyüklüğü, imar koşulları, arazi yapısı, yola cephe durumu, emsallerine göre olumlu ve olumsuz özellikleri, emsallerin pazarlık payları birlikte değerlendirilerek değer takdiri yapılmıştır.

Arsa Değeri= Arsa Alanı (m²) x Arsa m² Birim Değeri (₺/m²) olarak hesap edilmiştir.

Rapora konu olan 10 adet parsel için toplam arsa değeri aşağıdaki gibidir, detaylı tablo rapor ekinde sunulmuştur.

Parsel Sayısı	Toplam Alan, m ²	Toplam Değer, ₺ (KDV Hariç)
10	304.922,71	9.931.586.116,10

Taşınmazların toplam değeri **9.931.586,116,10 ₺** olarak hesaplanmıştır.

6.7 Gelir Yaklaşımı ile Değer Takdiri

Değerlemeye konu parseller Konut ve Konut+Ticari imarlıdır. Konut imarlı parseller KAKS: 1,50, H: Z+5 kat, ticari imarlı parseller KAKS: 1,75, H: Z+6 kat yapılaşma şartlarına sahiptir. İmar planı şartlarına göre hazırlanan proje analizleri aşağıda sunulmuştur.

Emsal İnşaat Alanı Hesabı	
Toplam Parsel Alanı, m ²	304.922,71
Emsal İnşaat Alanı, m ²	482.705,32
Toplam Satılabilir İnşaat Alanı, m ² (Emsal İnşaat Alanının %30 fazlası)	627.516,92
Emsale Dahil Olmayan Ortak Alan, m ² (Emsal İnşaat Alanının %20'si)	125.503,38
Toplam İnşaat Alanı, m²	753.020,30

Proje bünyesinde hesaplanan satılabilir alanlar belli oranlarda konut ve dükkan fonksiyonlarına bölünmüştür.

Satılabilir Konut Alanı, m ²	583.590,73
Satılabilir Dükkan Alanı, m ²	43.926,18
Toplam Satılabilir İnşaat Alanı, m²	627.516,92

Proje için tahmini tamamlanma projeksiyonu aşağıdaki tabloda sunulmuştur.

Yıllar	19.09.2024	31.12.2024	31.12.2025	31.12.2026	31.12.2027	31.12.2028
İnşaat Tamamlanma Oranı, %	0%	0%	15%	45%	40%	0%
Tamamlanan İnşaat Alanı, m ²	0,00	0,00	112.953,05	338.859,14	301.208,12	0,00
Yıllara Göre Birim Maliyet, ₺/m ²	20.000,00	20.000,00	25.000,00	31.250,00	39.062,50	48.828,13
Yıllara Göre Maliyet, ₺	0,00	0,00	2.823.826.136,63	10.589.348.012,34	11.765.942.235,94	0,00

Proje için tahmini satış projeksiyonu aşağıdaki tabloda sunulmuştur.

Yıllar	19.09.2024	31.12.2024	31.12.2025	31.12.2026	31.12.2027	31.12.2028
Konut Satış Hızı, %	0,00%	0,00%	10,00%	35,00%	35,00%	20,00%
Satılan Konut Alanı, m ²	0,00	0,00	58.359,07	204.256,76	204.256,76	116.718,15
Dükkan Satış Hızı, %	0,00%	0,00%	0,00%	0,00%	0,00%	100,00%
Satılan Dükkan Alanı, m ²	0,00	0,00	0,00	0,00	0,00	43.926,18

Değerlemede taşınmazların bulunduğu bölgedeki projelerde hali hazırda satışta olan emsaller doğrultusunda, konutlar için ortalama satış birim değerleri 45.000,00 ₺/m², dükkanlar için ortalama satış birim değerleri 56.000,00 ₺/m² olarak belirlenmiştir.

Varsayımlar ve Genel Kabuller

- Gelir yaklaşımı yönteminde değer hesaplamasında kullanılmıştır. İndirgeme oranı: Risksiz getiri oranı (kupon faiz oranı x yıl/kupon dönemi) + risk primi şeklinde % 50 olarak hesaplanmıştır.
- Risksiz getiri oranı, T.C. Merkez Bankası'nın uzun dönemli (18.10.2028 vadeli) devlet tahvili baz alınmıştır.

İndirgeme Oranı	50,00%
Kupon Faiz Oranı	20,24%
Kupon Dönemi	6 Ay
Risksiz Getiri Oranı(*)	40,48%
Piyasa Risk Primi	9,52%

İNA Analizi rapor ekinde sunulmuş olup, gelirlerin bugünkü değeri ve projenin bugünkü değeri aşağıdaki tabloda sunulmuştur.

Gelirlerin Bugünkü Değeri, ₺	21.275.015.583,86
Maliyetin Bugünkü Değeri, ₺	8.985.852.210,80
Projenin Bugünkü Değeri, ₺ (Geliştirilmiş Arsa Değeri)	12.289.163.373,07

7. ANALİZ SONUÇLARININ DEĞERLENDİRİLMESİ

7.1 Farklı Değerleme Metotlarının ve Analiz Sonuçlarının Uyumlaştırılması, Bu Amaçla İzlenen Yöntemin ve Nedenlerinin Açıklanması

Bu değerlendirme çalışmasında, rapora konu gayrimenkullerle önemli ölçüde benzerlik taşıyan varlıkların aktif olarak işlem görmesi, önemli ölçüde benzer varlıklar ile ilgili sık yapılan güncel gözlemlenebilir işlemlerin söz konusu olması nedeniyle “Pazar Yaklaşımı” kullanılmıştır.

Alternatif karşılaştırma yöntemi olarak, Pazar Yaklaşımı ile bulunan gayrimenkul değerinin teyit edilmesi ve aykırılık teşkil edip etmediğinin belirlenmesi amacıyla yönelik olarak Gelir Yaklaşımına yer verilmiştir. Bu yaklaşım çerçevesinde; arsanın mevcut koşulları doğrultusunda yıllara yaygın şekilde proje gelirleri ve giderleri öngörüler ve varsayımlara göre bugüne indirgenerek projenin net bugünkü değeri-geliştirmiş arsa değeri hesaplanmıştır.

Gelir yaklaşımı tahmin ve projeksiyonlar ile istikrarlı bir ekonomi varsayımına dayalı olduğu için pazar yaklaşımı ile ulaşılan arsa değeri arsanın nihai değeri olarak kabul edilmiştir.

Yöntemler	Değer, ₺
Pazar Yaklaşımı	9.931,586.116,10 ₺
Gelir Yaklaşımı (Geliştirilmiş Arsa Değeri)	12.289.163.373,07

7.2 Asgari Bilgilerden Raporda Yer Verilmeyenlerin Niçin Yer Almadıklarının Gerekçeleri

Bu değerlendirme çalışmasında, asgari bilgilerden raporda yer verilmeyen herhangi bir husus bulunmamaktadır.

7.3 Değerleme Konusu Gayrimenkulün, Üzerinde İpotek veya Gayrimenkulün Değerini Doğrudan ve Önemli Ölçüde Etkileyecek Nitelikte Herhangi Bir Takyidat Bulunması Durumları Hariç, Devredilebilmesi Konusunda Bir Sınırlamaya Tabi Olup Olmadığı Hakkında Bilgi

Gayrimenkuller üzerindeki takyidatlar raporun 5.3. sayılı bölümünde belirtilmiş olup, taşınmazların tasarrufunu kısıtlayan veya engelleyen herhangi bir kayıt bulunmamaktadır.

7.4 Değerleme Konusu Arsa veya Arazi ise, Alımından İtibaren Beş Yıl Geçmesine Rağmen Üzerinde Proje Geliştirilmesine Yönelik Herhangi Bir Tasarrufta Bulunup Bulunmadığına Dair Bilgi

Taşınmazların tamamı arsa vasıflı olup taşınmazlar üzerinde herhangi bir proje geliştirilmemiştir.

7.5 Değerleme Konusu Üst Hakkı veya Devre Mülk Hakkı İse, Üst Hakkı ve Devre Mülk Hakkının Devredilebilmesine İlişkin Olarak Bu Hakları Doğuran Sözleşmelerde Özel Kanun Hükümlerinden Kaynaklananlar Hariç Herhangi Bir Sınırlama Olup Olmadığı Hakkında Bilgi

Değerleme raporunun konusu herhangi bir üst hakkı veya devre mülk hakkı değildir.

7.6 Yasal Gereklere Yerine Getirilip Getirilmediği ve Mevzuat Uyarınca Alınması Gereken İzin Ve Belgelerin Tam Ve Eksiksiz Olarak Mevcut Olup Olmadığı Hakkında Görüş

Taşınmazlar arsa vasıflı olup üzerinde herhangi bir yasal izin ve belge bulunmamaktadır.

7.7 Değerlemesi Yapılan Gayrimenkullerin Portföye Alınmasında Sermaye Piyasası Mevzuatı Çerçevesinde Bir Engel Olup Olmadığı Hakkında Görüş

Gayrimenkul Yatırım Ortaklıklarına İlişkin Esaslar Tebliği

Resmî Gazete Tarihi: 28.05.2013 Resmî Gazete Sayısı: 28660

Yedinci Bölüm: Yatırımlara ve Faaliyetlere İlişkin Esaslar Madde 22:

Birinci Fıkra a Bendi: (Değişik: RG-9/10/2020-31269) Alım satım kârı veya kira geliri elde etmek amacıyla; arsa, arazi, konut, ofis, alışveriş merkezi, otel, lojistik merkezi, depo, park, hastane ve benzeri her türlü gayrimenkulü satın alabilir, satabilir, kiralayabilir, kiraya verebilir ve satın almayı veya satmayı vaad edebilirler. Şu kadar ki münhasıran altyapı yatırım ve hizmetlerinden oluşan portföyü işletecek ortaklıklar sadece altyapı yatırım ve hizmet konusu olan gayrimenkuller ile ilgili olan işlemleri gerçekleştirebilir.

Rapor'un 5.3 Tapu ve Takyidat Bilgileri, 5.5 İmar Durum Bilgileri, 5.6 Yasal İzin ve Belgeler, 5.7 Yapı Denetim Kuruluşu ve Denetim Bilgileri, 5.10 Gayrimenkulün Son Üç Yıllık Dönemde Gerçekleşen Alım – Satım İşlemleri ve Gayrimenkulün Hukuki Durumunda Meydana Gelen Değişiklikler, 7.3 Yasal Gereklere Yerine Getirilip Getirilmediği ve Mevzuat Uyarınca Alınması Gereken İzin Ve Belgelerin Tam Ve Eksiksiz Olarak Mevcut Olup Olmadığı Hakkında Görüş başlıklarında açıklanan incelemeler ile birlikte "Gayrimenkul Yatırım Ortaklıklarına İlişkin Esaslar Tebliği'nde" belirtilen hususlar birlikte değerlendirilmiştir. Bu hususlar doğrultusunda değerlendirilmesi yapılan gayrimenkulün sermaye piyasası hükümleri çerçevesinde gayrimenkul yatırım ortaklığı portföyüne "arsa" olarak alınmasının uygun olduğu görüş ve kanaatindeyiz.

8. SONUÇ

8.1 Sorumlu Değerleme Uzmanının Sonuç Cümlesi

Bu rapor, Emlak Konut Gayrimenkul Yatırım Ortaklığı A.Ş. talebi üzerine, gayrimenkul değerlendirme alanında faaliyet gösteren Yetkin Gayrimenkul Değerleme ve Danışmanlık A.Ş. tarafından; İstanbul İli, Esenler İlçesi, Atışalanı Mahallesi sınırları içinde konumlu olan 1701 ada 1 parsel, 1702 ada 3 parsel, 1703 ada 2 parsel, 1704 ada 1 parsel, 1705 ada 1 parsel, 1706 ada 1 parsel, 1707 ada 1 parsel, 1708 ada 1 parsel, 1709 ada 1 parsel, 1710 ada 5 parsellerin güncel pazar değerinin SPK mevzuatı gereği Türk Lirası cinsinden belirlenmesi amacıyla hazırlanan değerlendirme raporudur.

Bu Rapor, 31.08.2019 tarih ve 30874 sayılı Resmi Gazetede yayımlanan Sermaye Piyasası Kurulu'nun Seri III, 62.3 numaralı "Sermaye Piyasasında Faaliyette Bulunacak Gayrimenkul Değerleme Kuruluşları Hakkında Tebliğin" 1. Maddesinin 2. fıkrası kapsamında hazırlanmıştır.

Sonuç itibariyle rapora konu taşınmazların sermaye piyasası hükümleri çerçevesinde gayrimenkul yatırım ortaklığı portföyüne "arsa" olarak alınmasının uygun olduğu görüş ve kanaatindeyiz.

8.2 Nihai Değer Takdiri

İstanbul İli, Esenler İlçesi, Atışalanı Mahallesi sınırları içinde konumlu olan 1701 ada 1 parsel, 1702 ada 3 parsel, 1703 ada 2 parsel, 1704 ada 1 parsel, 1705 ada 1 parsel, 1706 ada 1 parsel, 1707 ada 1 parsel, 1708 ada 1 parsel, 1709 ada 1 parsel, 1710 ada 5 parsellerin toplam değeri aşağıdaki tabloda gösterilmiştir.

Parsel Sayısı	Toplam Alan, m ²	Toplam Değer, ₺ (KDV Hariç)	Toplam Değer, ₺ (%10 KDV Dahil)
10	304.922,71	9.931.586.116,10	10.083.854.436,37



Esra DERE
İşletme
Değerleme Uzman Yrd.
Lisans No: 929896



Hakkı Erdem ÜNAL
Mimar
Değerleme Uzmanı
Lisans No: 405910



Hasan Serhat BERKLİ
İşletme
Değerleme Uzmanı
Lisans No: 403376



Yasin PEKTAŞ
Jeodezi ve Fotogrametri
Mühendisi
Sorumlu Değerleme
Uzmanı
Lisans No: 400446