58/V-1610

08.09.2025

TÜRKİYE GARANTİ BANKASI A.Ş.

İhraççı Bilgi Dokümanıdır

Bu ihraççı bilgi dokümanı Sermaye Piyasası Kurulunca 05.09.2025 tarih ve 58/1610 sayı ile onaylanmıştır. Bu ihraççı bilgi dokümanı çerçevesinde ihraç edilecek yatırım kuruluşu varantlarına ilişkin ihraç tavanı 150.000.000 TL olarak belirlenmiştir.

Bu ihraççı bilgi dokümanı çerçevesinde ihraç edilecek yatırım kuruluşu varantları, halka arz yoluyla ihraç edilebileceği gibi halka arz edilmeksizin nitelikli yatırımcılara da satışa sunulabilir.

Bu ihraççı bilgi dokümanı, sermaye piyasası aracı notu ve özet ile birlikte geçerli bir izahname oluşturur. Bu nedenle, sermaye piyasası araçlarına ilişkin yatırım kararları ihraççı bilgi dokümanı, sermaye piyasası aracı notu ve özetin bir bütün olarak değerlendirilmesi sonucu verilmelidir.

İhraççı bilgi dokümanının ilanından söz konusu doküman kapsamında halka arz işlemini gerçekleştirmek için Sermaye Piyasası Kuruluna onaylanmak amacıyla sermaye piyasası aracı notu sunuluncaya kadar geçen süre boyunca bu ihraççı bilgi dokümanının güncellenmesi gerekmez.

İhraççı bilgi dokümanının onaylanması, ihraççı bilgi dokümanında yer alan bilgilerin doğru olduğunun Kurulca tekeffülü anlamına gelmeyeceği gibi, ihraç edilecek sermaye piyasası araçlarına ilişkin bir tavsiye olarak da kabul edilemez. Bu ihraççı bilgi dokümanı çerçevesinde ihraç edilecek yatırım kuruluşu varantlarına ilişkin ihraççının yatırımcılara karşı olan ödeme yükümlülüğü, Kurul veya herhangi bir kamu kuruluşu tarafından garanti altına alınmamıştır.

Bu ihraççı bilgi dokümanı çerçevesinde ihraç edilecek yatırım kuruluşu varantları farklı özelliklerde ihraç edilecek olup, her ihraca ilişkin koşullar, ihracın özellikleri, ihraç tutarı, satış süresi ve esasları gibi bilgiler ihraçtan önce ilan edilecek olan sermaye piyasası aracı notu ve özet aracılığıyla kamuya duyurulacaktır.

Bu ihraççı bilgi dokümanı ile birlikte incelenmesi gereken sermaye piyasası aracı notu ve özet, ortaklığımızın www.garantibbva.com.tr adresli ve piyasa yapıcılığı görevini üstlenecek ve halka arzda satışa aracılık edecek Garanti Yatırım Menkul Kıymetler A.Ş.'nin www.garantibbvayatirim.com.tr adresli internet siteleri ile Kamuyu Aydınlatma Platformu (KAP)'nda (www.kap.org.tr) ..... tarihinde yayımlanmıştır. Ayrıca başvuru yerlerinde incelemeye açık tutulmaktadır.

Sermaye Piyasası Kanunu (SPKn)'nun 10'uncu maddesi uyarınca, izahnameyi oluşturan belgeler ve bu belgelerin eklerinde yer alan yanlış, yanıltıcı ve eksik bilgilerden kaynaklanan zararlardan; ihraççı sorumludur. Zararın ihraççıdan tazmin edilememesi veya edilemeyeceğinin açıkça belli olması halinde; halka arz edenler, ihraca aracılık eden lider yetkili kuruluş, varsa garantör ve ihraççının yönetim kurulu üyeleri kusurlarına ve durumun gereklerine göre zararlar kendilerine yükletilebildiği ölçüde sorumludur. Bağımsız denetim, derecelendirme ve değerleme kuruluşları gibi izahnameyi oluşturan belgelerde yer almak üzere hazırlanan raporları hazırlayan kişi ve kurumlar da hazırladıkları raporlarda yer alan yanlış, yanıltıcı ve eksik bilgilerden SPKn hükümleri çerçevesinde sorumludur.

T.GARANTİ BANKASI A.Ş
GENEL MÜDÜRLÜK

GARANTİ YATIRIM MENKUL KIYMETLER A.Ş.
Nispetiye Mahallesi Barbaros Bulvarı No:
Çiçek Towers Kule
Beşiktaş/İSTANBUL Tel: 0212 3
Büyük Mükellefler V.D. 3890005

T.C. TÜRKİYE CUMHURİYETİ SERMAYE PİYASASI KURULU 1923 8.09.2025 15:44:12

Doğrulama Kodu: a7aa5a07-f5c5-4093-abef-7e8ec2001729
https://spk.gov.tr/dokuman-dogrulama

GELECEĞE YÖNELİK AÇIKLAMALAR

Bu ihraççı bilgi dokümanı, "düşünülmektedir", "planlanmaktadır", "hedeflenmektedir", "tahmin edilmektedir", "beklenmektedir" gibi kelimelerle ifade edilen geleceğe yönelik açıklamalar içermektedir. Bu tür açıklamalar belirsizlik ve risk içermekte olup, sadece ihraççı bilgi dokümanının yayım tarihindeki öngörüleri ve beklentileri göstermektedir. Birçok faktör, ihraççının geleceğe yönelik açıklamaların öngörülenden çok daha farklı sonuçlanmasına yol açabilecektir.

T.GARANTİ BANKASI A.Ş
GENEL MÜDÜRLÜK

GARANTİ YATIRIM
MENKUL KIYMETLER A.Ş.
Meşrutiyet Mahallesi Barbaros Bulvarı No:94
Çiftçi Towers Kule 1 Kat 35 / 36-40
Beşiktaş/İSTANBUL Tel:0212 384 10 18
Büyük Mükellefler V.D. 3090000663

T.C. İSTANBUL TİCARET SANAYİ VE DENİZ TİCARET ODASI 1923 SERMAYE PİYASASI KURULU 08 2025 15:44:12

Doğrulama Kodu: a7aa5a07-f5c5-4093-abef-7e8ec2001729
https://spk.gov.tr/dokuman-dogrulama

İÇİNDEKİLER

I. BORSA GÖRÜŞÜ 6
II. DİĞER KURUMLARDAN ALINAN GÖRÜŞ VE ONAYLAR 6
1. İHRAÇÇI BİLGİ DOKÜMANININ SORUMLULUĞUNU YÜKLENEN KİŞİLER 7
2. BAĞIMSIZ DENETÇİLER 8
3. SEÇİLMİŞ FİNANSAL BİLGİLER 8
4. RİSK FAKTÖRLERİ 11
5. İHRAÇÇI HAKKINDA BİLGİLER 20
6. FAALİYETLER HAKKINDA GENEL BİLGİLER 25
7. GRUP HAKKINDA BİLGİLER 33
8. EĞİLİM BİLGİLERİ 37
9. KÂR TAHMİNLERİ VE BEKLENTİLERİ 39
10. İDARİ YAPI, YÖNETİM ORGANLARI VE ÜST DÜZEY YÖNETİCİLER 40
11. YÖNETİM KURULU UYGULAMALARI 43
12. ANA PAY SAHİPLERİ 61
13. İHRAÇÇININ FİNANSAL DURUMU VE FAALİYET SONUÇLARI HAKKINDA BİLGİLER 62
14. DİĞER BİLGİLER 65
15. ÖNEMLİ SÖZLEŞMELER 66
16. UZMAN RAPORLARI VE ÜÇÜNCÜ KİŞİLERDEN ALINAN BİLGİLER 66
17. İNCELEMEYE AÇIK BELGELER 67
18. EKLER 67

T.GARANTİ BANKASI A.Ş
GENEL MÜDÜRLÜK

GARANTİ YATIRIM MENKUL KIYMETLER A.Ş.
Nisbetiye Mahallesi Barbaros Bulvarı No:9
Çift Towers Kule I Kat:5-6 34340
Beşiktaş/İSTANBUL Tel:0212 384 10 10
Büyük Mükellefler V.D. 389000683.

T.C. SERMAYE PİYASASI KURULU 1923 8.09.2025 15:44:12

Doğrulama Kodu: a7aa5a07-f5c5-4093-abef-7e8ec2001729
https://spk.gov.tr/dokuman-dogrulama

KISALTMA VE TANIMLAR

Banka/İhraçcı	: Türkiye Garanti Bankası A.Ş.
BBVA Grubu	: Banco Bilbao Vizcaya Argentaria ve Bağlı Ortaklıkları ile İştirakleri
Borsa/BİAŞ/BİST	: Borsa İstanbul A.Ş.
BDDK	: Bankacılık Düzenleme ve Denetleme Kurumu
Dayanak varlık/gösterge	: BIST-30 Endeksinde yer alan pay ve/veya BIST-30 Endeksi kapsamında yer alan birden fazla paydan oluşan sepet ile Kurulca uygun görülmesi durumunda Hazine Müsteşarlığı tarafından ihraç edilen ve borsada işlem gören Devlet İç Borçlanma Senetleri, konvertibl döviz, kıymetli maden, emtia, geçerliliği uluslararası alanda kabul genel görmüş endeksler gibi diğer varlık ve göstergeler. Örneğin; USD/TRY, EUR/TRY, GBP/TRY, EUR/USD, GBP/USD, EUR/GBP, AUD/USD, USD/CAD, USD/JPY, EUR/JPY ve benzeri konvertibl döviz kurları. Altın, gümüş, bakır, paladium, platin ve benzeri kıymetli madenler. Petrol, buğday, pamuk ve benzeri emtialar. DAX, NIKX, DJI, STOXX, SP500, UKX, NDX ve benzer geçerliliği uluslararası alanda genel kabul görmüş endeksler
Garanti Yatırım	: Garanti Yatırım Menkul Kıymetler A.Ş.
Hesaplama Kuruluşu	: Vade sonunda bir birim varant karşılığında elde edilebilecek pay veya nakit tutarını vb. hesaplayan kuruluş. İşbbu İhraçcı Bilgi Dökümanı'nda bahsi geçen hesaplama kuruluşu Türkiye Garanti Bankası A.Ş.'dir.
ISDA	: International Swap and Derivatives Assosiation
ISIN	: Uluslararası menkul kıymet tanımlama numarası
İSEDES	: İçsel Sermaye yeterliliği değerlendirme süreci
İşleme koyma (kullanımı-varant dönüşümü)	: Varantın sağladığı hakkın kullanımı
İşleme koyma fiyatı	:Varantın dayanak varlığının/göstergesinin işleme koyma tarihindeki daha önceden belirlenmiş olan alım ya da satım fiyatı

T.GARANTI BANKASI A.Ş
GENEL MÜDÜRLÜK

GARANTI YATIRIM MENKUL KIYMETLER A.Ş.

T.C. SERMAYE PİYASASI KURULU 7923 PİYASASI KURULU 2025 15:44:12

Doğrulama Kodu: a7aa5a07-f5c5-4093-abef-7e8ec2001729
https://spk.gov.tr/dokuman-dogrulama

İşleme koyma tarihi	: Varantın temsil ettiği hakkın talep edilebileceği tarih
İş günü	: BİST işlemlerinin takasının gerçekleştiği günler
İtibari değer	: Her bir varantın 1 Kuruş olarak ihraçcı tarafından belirlenmiş olan değeri
KAP	: Kamuyu Aydınlatma Platformu
Katsayı/Dönüşüm oranı	: Bir adet varantın kaç adet dayanak varlığa/dayanak göstergeye denk geldiğini gösteren oran.
Kurul/SPK	: Sermaye Piyasası Kurulu
MKS	: Merkezi Kayıt Sistemi
MKK	: Merkezi Kayıt Kuruluşu A.Ş.
Piyasa yapıcı	: Sorumlu olduğu varantlarda piyasanın dürüst, düzenli ve etkin çalışmasını sağlamak ile likit ve sürekli bir piyasanın oluşmasına katkıda bulunmak amacıyla faaliyette bulunmak üzere, kotasyon vermekle yükümlü olan ve Borsa Yönetim Kurulu tarafından yetkilendirilmiş Borsa üyesi aracı kuruluştur. İşbu İhraççı Bilgi Dökümanı kapsamında piyasa yapıcı kuruluş Garanti Yatırım Menkul Değerler A.Ş.' dir.
Piyasa yapıcılık	: Yetkilendirilmiş üyeler tarafından sorumlu oldukları varantın piyasasının dürüst, düzenli ve etkin çalışmasını sağlamak ve likiditeye katkıda bulunmak amacıyla yürütülen özellikli alım-satım faaliyeti
Riske maruz değer (RMD)	: Normal piyasa koşullarında belirli bir güven aralığında ve belirli bir süre boyunca bir portföyün uğrayabileceği maksimum zararı ölçmeye yarayan finansal metod
TSPB	: Türkiye Sermaye Piyasaları Birliği
Uzlaşı şekli	: Varantın temsil ettiği hakkın kaydi teslimat veya nakit uzlaşı yollarından hangisiyle kullanılacağı gösteren yöntem
Vade tarihi	: Varantın işleme konabileceği son tarih. Dönüşümü yalnızca vade sonunda yapılabilen varantlar (Avrupa tipli) için işleme koyma ve vade tarihi aynıdır. Vadeye kadar herhangi bir tarihte işleme konulabilen varantlar (Amerikan tipli) için işleme koyma ve vade tarihleri farklı olabilecektir.
Varantların tipi	: Varantların belli bir tarihte (Avrupa tipi varantlar) veya belli bir tarihe kadar (Amerikan tipi varantlar) alma ya da satma haklarından hangisini temsil ettiği
Varantların türü	: Alma ya da satma hakkı sağlayan varantlardan hangisi olduğu
VİOP	: Vadeli İşlem ve Opsiyon Piyasası
Yatırım Kuruluşu Varantı /Varant	: Sahibine, dayanak varlığı ya da göstergeyi önceden belirlenen bir fiyattan belirli bir tarihte veya belirli bir tarihe kadar alma veya satma hakkı veren ve bu hakkın kaydi teslimat ya da nakdi uzlaşı ile kullanıldığı sermaye piyasası aracı

T.GARANTİ BANKASI A.Ş
GENEL MÜDÜRLÜK

GARANTİ YATIRIM MENKUL KIYMETLER A.Ş.
Nisbetiye Mah. Barbaros Bulvarı
Çiçek Towers Kat
Beşiktaş/İSTANBUL
Büyük Mükellefler VD. 3890

T.C. SERMAYE PİYASASI KURULU 2025 15:44:12

Doğrulama Kodu: a7aa5a07-f5c5-4093-abef-7e8ec2001729
https://spk.gov.tr/dokuman-dogrulama

I. BORSA GÖRÜŞÜ

Borsa'nın Kurul'u muhatap 25.03.2025 tarih ve 34496 sayılı yazısında;

"...Varantlar ve Yatırım Kuruluşu Sertifikaları Tebliği'nin 6'ncı maddesine göre yatırım kuruluşu varantlarının/sertifikalarının borsada işlem görmeleri zorunlu olup izahnamede yer almasını gerekli gördüğümüz bir hususu bulunmamaktadır." ifadelerine yer verilmektedir.

II. DİĞER KURUMLARDAN ALINAN GÖRÜŞ VE ONAYLAR

BDDK'nın Kurul'u muhatap 149016 sayılı yazısında: *"Bankanın toplam 150.000.000 TL itibari değerli 15.000.000.000 adet Garanti Bankası Yatırım Kuruluşu Varantı ihraç etmesinin, Banka mali bünyesi ve ilgili mevzuat açısından bir sakınca oluşturmadığı sonucuna ulaşılmıştır."* ifadelerine yer verilmektedir.

GARANTİ BANKASI A.Ş
GENEL MÜDÜRLÜK

GARANTİ YATIRIM MENKUL KIYMETLER A.Ş.
Nisbetiye Mahallesi Barbaros Bulvarı No:9
Çağlayan Tower Kule 1 Kat 5 34349
Beşiktaş/İSTANBUL Tel: (0212) 334 [illegible]
Büyük Mükellefler V.D. 3490068836

T.C. İSTANBUL TİCARET BORSASI 1923 PİYASASI 8.09.2025 15:44:12

Doğrulama Kodu: a7aa5a07-f5c5-4093-abef-7e8ec2001729
https://spk.gov.tr/dokuman-dogrulama

1. İHRAÇÇI BİLGİ DOKÜMANININ SORUMLULUĞUNU YÜKLENEN KİŞİLER

Kanuni yetki ve sorumluluklarımız dahilinde ve görevimiz çerçevesinde bu ihraççı bilgi dokümanı ve eklerinde yer alan sorumlu olduğumuz kısımlarda bulunan bilgilerin ve verilerin gerçeğe uygun olduğunu ve ihraççı bilgi dokümanında bu bilgilerin anlamını değiştirecek nitelikte bir eksiklik bulunmaması için her türlü makul özenin gösterilmiş olduğunu beyan ederiz.

İhraççı TÜRKİYE GARANTİ BANKASI A.Ş. 04/08/2025	Sorumlu Olduğu Kısım:
Mustafa Barış KARAAYVAZ Direktör Çağlar KILIÇ Direktör T.GARANTİ BANKASI A.Ş GENEL MÜDÜRLÜK	İHRAÇÇI BİLGİ DOKÜMANININ TAMAMI

Halka Arza Aracılık Eden Yetkili Kuruluş GARANTİ YATIRIM MENKUL KIYMETLER A.Ş. 04/08/2025	Sorumlu Olduğu Kısım:
Alper GÜVENÇ Birim Müdürü Güçlü Hakan GÜRSOY Genel Müdür Yardımcısı GARANTİ YATIRIM MENKUL KIYMETLER A.Ş. Nispetiye Mahallesi Barbaros Bulvarı No:96 Çağlayan Towers Kule • Kat:5-6 34349 Beşiktaş/İSTANBUL Tel:0212 384 10 10 Büyük Mükellefler V.D. 3890006832	İHRAÇÇI BİLGİ DOKÜMANININ TAMAMI

T.GARANTİ BANKASI A.Ş
GENEL MÜDÜRLÜK

GARANTİ YATIRIM MENKUL KIYMETLER A.Ş.
Nispetiye Mahallesi Barbaros Bulvarı No:96
Çağlayan Towers Kule • Kat:5-6 34349
Beşiktaş/İSTANBUL Tel:0212 384 10 10
Büyük Mükellefler V.D. 3890006832

T.C. İSTANBUL TİCARET SANAYİ BORSASI 1923 8.09.2025 15:44:12

Doğrulama Kodu: a7aa5a07-f5c5-4093-abef-7e8ec2001729
https://spk.gov.tr/dokuman-dogrulama

2. BAĞIMSIZ DENETÇİLER

2.1. Bağımsız denetim kuruluşunun ticaret unvanı, adresi ve sorumlu ortak başdenetçinin adı soyadı:

31.12.2024

Unvanı	:	Güney Bağımsız Denetim ve Serbest Muhasebeci Mali Müşavirlik A.Ş.
Sorumlu Denetçi	:	Damla Harman
Adresi	:	Eski Büyükdere Cad. Orjin Maslak No:27 Maslak, Sarıyer, 34398 İstanbul

31.12.2023

Unvanı	:	Güney Bağımsız Denetim ve Serbest Muhasebeci Mali Müşavirlik A.Ş.
Sorumlu Denetçi	:	Damla Harman
Adresi	:	Eski Büyükdere Cad. Orjin Maslak No:27 Maslak, Sarıyer, 34398 İstanbul

30.06.2025

Unvanı	:	Güney Bağımsız Denetim ve Serbest Muhasebeci Mali Müşavirlik A.Ş.
Sorumlu Denetçi	:	Damla Harman
Adresi	:	Eski Büyükdere Cad. Orjin Maslak No:27 Maslak, Sarıyer, 34398 İstanbul

2.2. Bağımsız denetim kuruluşlarının/sorumlu ortak başdenetçinin görevden alınması, görevden çekilmesi ya da değişmesine ilişkin bilgi:

Yoktur.

3. SEÇİLMİŞ FİNANSAL BİLGİLER

İhraççı bilgi dokümanının bu bölümünde sunulan tüm tutarlar aksi belirtilmedikçe Milyon TL cinsinden ifade edilmiştir. Ayrıca ihraççı bilgi dokümanı içerisinde yer alan finansal bilgiler aksi belirtilmediği takdirde Bankanın konsolide finansal tabloları esas alınarak hazırlanmıştır.

Bankamızın 31.12.2024 tarihli finansal tabloları 29.01.2025 tarihinde, 31.12.2023 tarihli finansal tabloları 29.01.2024 tarihinde ve 30.06.2025 tarihli finansal tabloları 30.07.2025 tarihinde KAP'ta yayınlanarak kamuya duyurulmuştur. İlgili KAP açıklamalarına aşağıdaki linklerden ulaşılabilir. İlan edilen son finansal tablo tarihinden sonra Bankamızın finansal durum ve faaliyetlerinde değişiklik olmamıştır.

https://www.kap.org.tr/tr/Bildirim/1385927

https://www.kap.org.tr/tr/Bildirim/1243579

https://www.kap.org.tr/tr/Bildirim/1468847

GARANTİ YATIRIM MENKUL KIYMETLER A.Ş.
Nisbetiye Mahallesi Barbaros Bulvarı No:96
Çiçek Towers Kule Kat:5 Beşiktaş/İSTANBUL Tel: 0212 384 10 00
Büyük Mükellefler V.D. 3890006833

T.C. SERMAYE PİYASASI KURULU 1923 8.09.2025 15:44:12

T.GARANTİ BANKASI A.Ş
GENEL MÜDÜRLÜK

Doğrulama Kodu: a7aa5a07-f5c5-4093-abef-7e8ec2001729
https://spk.gov.tr/dokuman-dogrulama

FİNANSAL TABLOLAR VE BAĞIMSIZ/SINIRLI DENETİM

Banka'nın 2023,2024 yılsonu ve 2025 6 aylık dönemleri itibarıyla finansal tablo verileri aşağıda yer almaktadır.

Konsolide Bilanço (Bin Türk Lirası)

	Bağımsız Denetimden Geçmiş			Bağımsız Denetimden Geçmiş			Bağımsız Denetimden Geçmiş		
	30.Haz.25			31.Ara.24			31.Ara.23		
VARLIKLAR	TP	YP	Toplam	TP	YP	Toplam	TP	YP	Toplam
FİNANSAL VARLIKLAR (Net)	446.847.616	619.971.881	1.066.919.497	305.526.598	482.215.836	787.742.434	281.480.671	384.618.421	666.099.092
Nakit ve Nakit Benzerleri	336.535.669	316.370.830	652.906.431	214.417.687	309.152.850	622.570.537	195.893.964	328.410.486	524.304.450
Gerçeğe Uygun Değer Farkı Kâr Zarara Yansıtılan Finansal Varlıklar	1.091.600	7.363.211	18.458.811	5.188.266	6.938.577	12.126.843	3.702.018	4.889.671	8.589.689
Gerçeğe Uygun Değer Farkı Diğer Kapsamlı Gelire Yansıtılan Finansal Varlıklar	100.202.631	87.499.817	187.742.448	82.263.387	56.823.078	139.088.845	57.254.432	44.220.821	101.575.253
Türev Finansal Varlıklar	6.977.755	7.839.725	14.817.480	3.554.678	9.303.331	12.858.009	4.498.237	7.129.463	11.627.700
İTFA EDİLMİŞ MALİYETİ İLE ÖLÇÜLEN FİNANSAL VARLIKLAR (Net)	1.586.034.372	951.159.544	2.537.193.916	1.360.600.596	674.210.669	2.034.811.265	907.777.338	515.766.554	1.423.563.892
Krediler	1.411.372.515	842.110.060	2.253.482.575	1.177.648.043	599.220.773	1.776.868.816	769.134.587	448.641.279	1.217.775.866
Kiralama İşlemlerinden Alacaklar	8.874.583	41.020.951	50.895.534	9.542.733	27.270.100	36.812.833	10.039.940	19.992.100	30.032.130
Faktoring Alacakları	22.358.969	2.602.723	25.061.672	10.816.523	2.268.560	13.085.083	9.955.846	1.637.785	11.593.620
İtfa Edilmiş Maliyeti İle Ölçülen Diğer Finansal Varlıklar	145.118.923	87.763.545	232.882.468	209.058.415	69.014.050	278.072.465	141.855.734	75.727.734	216.582.468
Beklenen Zarar Karşılıkları (-)	52.600.098	22.337.603	75.028.301	37.657.138	23.565.853	61.222.991	22.938.060	29.432.526	52.410.590
SATIŞ AMAÇLI ELDE TUTULAN VE DURDURULAN FAALİYETLERE İLİŞKİN DURAN VARLIKLAR (Net)	1.265.423	41.508	1.306.931	1.759.890	56.284	1.817.084	2.143.015	8.038	2.141.034
ORTAKLIK YATIRIMLARI	15.086.853	504.718	15.591.571	8.423.103	490.908	8.912.068	6.221.352	158.440	6.379.791
MADDİ DURAN VARLIKLAR (Net)	40.025.845	2.317.520	42.350.365	34.844.681	1.834.164	36.678.845	20.425.120	1.527.831	21.952.950
MADDİ OLMAYAN DURAN VARLIKLAR (Net)	5.342.472	1.048.198	6.390.670	3.599.222	774.240	4.364.462	1.983.956	564.293	2.548.249
YATIRIM AMAÇLI GAYRİMENKULLER (Net)	2.828.790	-	2.828.790	2.416.949	0	2.416.949	1.590.712	0	1.590.712
CARİ VERGİ VARLIĞI	3.193.190	525.905	3.743.075	0	159.784	159.784	16.749	110.811	127.560
ERTELENMİŞ VERGİ VARLIĞI	23.690.389	309.980	24.000.379	20.585.789	142.258	20.728.047	18.156.415	117.948	18.293.063
DİĞER AKTİFLER (Net)	111.901.261	7.182.813	119.164.314	97.413.847	5.438.673	102.884.520	79.637.295	8.381.277	87.018.572
VARLIKLAR TOPLAMI	2.239.390.191	1.581.759.177	3.821.769.465	1.837.558.622	1.165.020.757	3.002.579.379	1.292.486.182	909.282.913	2.201.713.095
YÜKÜMLÜLÜKLER	TP	YP	Toplam	TP	YP	Toplam	TP	YP	Toplam
MEVDUAT	1.167.831.480	1.212.197.493	2.380.028.973	1.251.107.662	903.139.980	2.154.247.642	878.028.391	726.902.316	[illegible]
ALINAN KREDİLER	13.372.033	79.286.772	92.658.845	8.122.667	59.994.106	68.116.773	6.059.012	54.399.520	[illegible]
PARA PİYASALARINA BORÇLAR	78.195.512	65.800.334	143.995.846	14.341.379	32.541.053	46.882.432	3.722.294	[illegible]	[illegible]
İHRAÇ EDİLEN MENKUL KIYMETLER (Net)	758.398	84.234.328	85.092.920	722	28.038.[illegible]	[illegible]	[illegible]	[illegible]	[illegible]

T.GARANTİ BANKASI A.Ş
GENEL MÜDÜRLÜK

GARANTİ YATIRIM MENKUL KIYMETLER A.Ş.
Nispetiye Mah. Barbaros Bulvarı No:96
Çağlayan Towers Kule / Kat:5-6 34340
Beşiktaş/İSTANBUL Tel:0212 384 10 10
Büyük Mükellefler V.D. 3890068[illegible]

T.C. İSTANBUL TİCARET BORSASI 1923 İSTANBUL ALTIN VE DEVİZLER PİYASASI 15:44:12 2025

Doğrulama Kodu: a7aa5a07-f5c5-4093-abef-7e8ec2001729
https://spk.gov.tr/dokuman-dogrulama

FONLAR	-	-		0	0	0	0	0	0
GERÇEĞE UYGUN DEĞER FARKI KAR ZARARA YANSITILAN FİNANSAL YÜKÜMLÜLÜKLER	-	63,260,376	63,260,376	0	57,223,084	57,223,084	0	49,046,936	49,046,936
TÜREV FİNANSAL YÜKÜMLÜLÜKLER	9,184,478	9,025,001	18,209,479	10,435,496	4,648,451	15,123,947	5,795,524	4,773,691	11,569,215
FAKTORİNG YÜKÜMLÜLÜKLERİ	-	-	-	0	0	0	0	0	0
KİRALAMA İŞLEMLERİNDEN YÜKÜMLÜLÜKLER	4,804,620	837,069	5,641,689	2,218,510	730,782	2,949,292	1,534,555	738,171	2,273,026
KARŞILIKLAR	20,632,439	11,479,626	32,112,065	16,828,780	9,618,524	26,447,227	11,511,423	10,067,642	21,578,985
CARİ VERGİ BORCU	25,725,494	271,370	26,096,864	18,433,347	346,321	18,779,668	10,779,309	921,272	11,700,581
ERTELENMİŞ VERGİ BORCU	23,920	103,525	127,449	55,641	131,200	186,841	50,916	78,453	129,369
SATIŞ AMAÇLI ELDE TUTULAN VE DURDURULAN FAALİYETLERE İLİŞKİN DURAN VARLIK BORÇLARI (Net)	-	-	-	0	0	0	0	0	0
SERMAYE BENZERİ BORÇLANMA ARAÇLARI	-	81,722,002	81,722,002	799,475	66,271,143	67,070,618	1,067,599	22,571,838	23,639,493
DİĞER YÜKÜMLÜLÜKLER	199,104,025	20,596,331	219,700,356	169,478,228	16,435,108	185,913,336	87,711,544	13,934,730	101,646,274
ÖZKAYNAKLAR	375,947,830	3,181,749	379,129,585	329,093,849	2,314,799	331,408,648	243,912,127	1,709,391	245,621,518
SERMAYE	3,200,000	-	4,200,000	4,200,000	0	4,200,000	4,200,000	0	4,200,000
AZINLIK PAYLARI	1,776,894	-	1,776,894	1,620,169	0	1,620,169	928,327	0	928,327
YÜKÜMLÜLÜKLER TOPLAMI	2,191,610,279	1,630,899,193	3,821,709,468	1,821,646,089	1,181,533,296	3,002,579,375	1,252,748,545	948,964,150	2,201,712,695

Konsolide Gelir Tablosu

Türkiye Garanti Bankası A. Ş. ve Finansal Kuruluşları				
(Bin Türk Lirası)				
	Bağımsız/Sınırlı Denetimden Geçmiş			
Gelir ve Gider Kalemleri	01.01.2024/ 31.12.2024	01.01.2023/ 31.12.2023	01.01.2025/ 30.06.2025	01.01.2024/ 30.06.2024
1. Faiz Gelirleri	**540,538,651**	**233,566,637**	**359,173,497**	**230,980,199**
1.1 Kredilerden Alınan Faizler	392,678,020	162,139,970	261,300,504	170,529,910
1.2 Zorunlu Karşılıklardan Alınan Faizler	39,492,748	498,24	34,850,242	11,229,224
1.3 Bankalardan Alınan Faizler	10,838,986	5,596,569	14,353,131	5,142,605
1.4 Para Piyasası İşlemlerinden Alınan Faizler	6,209,142	4,637,906	2,904,828	3,875,464
1.5 Menkul Değerlerden Alınan Faizler	83,280,720	54,052,934	41,717,049	35,783,157
1.5.1 Gerçeğe Uygun Değer Farkı Kar Zarara Yansıtılanların	1,082,337	593,324	722,262	512,613
1.5.2 Gerçeğe Uygun Değer Farkı Diğer Kapsamlı Gelire Yansıtılanlar	38,603,748	21,106,469	17,177,779	11,996,264
1.5.3 İtfa Edilmiş Maliyeti İle Ölçülenler	53,614,635	32,352,941	23,817,008	23,274,280
1.6 Finansal Kiralama Gelirleri	6,282,592	4,163,540	3,347,781	3,001,731
1.7 Diğer Faiz Gelirleri	1,756,443	2,477,478	699,962	1,418,1[illegible]
2. Faiz Giderleri	**414,500,152**	**147,200,186**	**276,801,514**	**173,250,[illegible]11**
2.1 Mevduata Verilen Faizler	371,132,294	131,507,584	240,135,274	157,61[illegible]737
2.2 Kullanılan Kredilere Verilen Faizler	10,505,757	[illegible]	[illegible]	[illegible]
2.3 Para Piyasası İşlemlerine Verilen Faizler	35,488,302	[illegible]	[illegible]	[illegible]

GARANTİ YATIRIM MENKUL KIYMETLER A.Ş. Maslak Mahallesi Sarıyer Büyükdere Bulvarı No:[illegible] Levent/İSTANBUL Tel: 0212 38[illegible] Büyük Mükellefler VD 3850005[illegible]

T.C. İSTANBUL TİCARET BORSASI 1923 İSTANBUL BORSASI 09.2025 15:44:12

T.GARANTİ BANKASI A.Ş.

Doğrulama Kodu: a7aa5a07-f5c5-4093-abef-7e8ec2001729
https://spk.gov.tr/dokuman-dogrulama

2.4 İhraç Edilen Menkul Kıymetlere Verilen Faizler	5,351,701	3,036,749	4,476,750	2,596,219
2.5 Kiralama Faiz Giderleri	539,171	291,295	397,779	230,483
2.6 Diğer Faiz Giderleri	1,482,832	1,280,123	130,916	1,378,255
3. Net Faiz Geliri/Gideri (I-II)	**126,038,499**	**86,366,451**	**82,371,983**	**57,729,488**
4. Net Ücret ve Komisyon Gelirleri/Giderleri	**97,106,674**	**43,500,624**	**65,469,805**	**41,832,932**
4.1 Alınan Ücret ve Komisyonlar	141,650,649	60,066,697	92,375,343	61,216,210
4.2 Verilen Ücret ve Komisyonlar	5,083,120	3,440,414	26,905,538	19,383,278
5. Temettü Gelirleri	**136,567,529**	**56,626,283**	**251,563**	**158,360**
6. Ticari Kar / Zarar (Net)	**44,543,975**	**16,566,073**	**4,223,934**	**1,755,201**
7. Diğer Faaliyet Gelirleri	**93,753**	**67,557**	**37,327,021**	**29,333,823**
8. Faaliyet Brüt Karı (3+4-5+6+7+8)	**44,450,222**	**16,498,516**	**189,644,306**	**130,809,804**
9. Beklenen Zarar Karşılıkları (-)	**179,401**	**104,64**	**42,322,730**	**28,815,569**
10.DİĞER KARŞILIK GİDERLERİ (-)	**7,227,055**	**32,094,651**	**251,756**	**67,452**
11. Personel Giderleri (-)	**-121,708**	**455,267**	**27,639,343**	**17,562,206**
12. Diğer Faaliyet Giderleri (-)	**(21,288,449)**	**(15,625,457)**	**48,725,620**	**27,629,514**
12. Net Faaliyet Karı / Zararı (VIII-IX-X-XI-XII)	**28,637,212**	**47,264,841**	**70,704,857**	**56,735,063**
13. Özkaynak Yöntemi Uygulanan Ortaklıklardan K/Z	**2,025,525**	**3,276,903**	**1,348,973**	**1,347,000**
14. Sürdürülen Faaliyetler Vergi Öncesi K/Z (12+13)	**123,928,165**	**107,061,221**	**72,053,830**	**58,082,063**
15. Sürdürülen Faaliyetler Vergi Karşılığı (+)	**31,749,279**	**26,154,006**	**18,440,559**	**13,492,253**
16. Net Dönem Karı / Zararı (13+14)	**32,962,532**	**29,961,124**	**53,613,271**	**44,589,810**

Yatırımcı, yatırım kararını vermeden önce ihraççının finansal durum ve faaliyet sonuçlarına ilişkin ayrıntılı bilgilerin yer aldığı işbu ihraççı bilgi dokümanının 13 no'lu bölümünü de dikkate almalıdır.

4. RİSK FAKTÖRLERİ

İşbu ihraççı bilgi dokümanı çerçevesinde ihracı yapılacak olan yatırım kuruluşu varantlarına ilişkin ihraççının yatırımcılara karşı olan ödeme yükümlülüğü herhangi bir kamu kuruluşu tarafından garanti altına alınmamış olup, yatırım kararının, ihraççının finansal durumunun analiz edilmesi suretiyle verilmesi gerekmektedir.

Yatırım kuruluşu varant ve sertifikalarının doğası gereği yatırımcılar yaptıkları yatırımın hepsini kaybetme riskiyle karşı karşıyadırlar. Vade sonunda uzlaşma olmaz ise varantların/sertifikaların herhangi bir ödeme yapılmaksızın geçerliliğini yitireceği unutulmamalıdır. Yatırımcıların ödedikleri bedelin tamamını veya bir kısmını kaybedebileceklerinin farkında olmaları gerekmektedir.

Yatırım kuruluşu varant ve sertifikaları ürünün niteliği kaynaklı farklı düzeylerde de olsa ilgili dayanak varlığa yatırım yapmanın risklerini de barındırmaktadır. Dayanak varlık kaynaklı risklerin dışında yatırım kuruluşu varant ve sertifikaları, yurtiçi ve yurtdışı finansal piyasalardaki oynaklık, faiz oranları ve döviz kurlarındaki hareketlilik, makro ekonomik beklentiler ve ilgili mevzuat düzenlemelerinden de etkilenebilecektir.

T.GARANTİ BANKASI A.Ş
GENEL MÜDÜRLÜK

GARANTİ YATIRIM MENKUL KIYMETLER A.Ş.
Levent Mah. Büyükdere Cad. No:129 Metrocity Towers Kule-1 Kat:5-6 34330 Beşiktaş/İSTANBUL Tel: 0212 384 00 10 Vergi Dairesi: Büyükdere V.D. 3890006

T.C. İSTANBUL TİCARET SANAYİ VE DENİZ TİCARET ODASI 1923 İSTANBUL MENKUL KIYMETLER BORSASI 15:44:12

Doğrulama Kodu: a7aa5a07-f5c5-4093-abef-7e8ec2001729
https://spk.gov.tr/dokuman-dogrulama

Yatırım kuruluşu varant ve sertifikalarının zaman değeri yatırımcılar tarafından mutlaka dikkate alınmalı, vade sonunda yapılan yatırımın tamamının kaybedilebileceği bilinci ile yatırımcılar hareket etmelidir.

Yatırım kuruluşu varant ve sertifikalarına yatırım yapmadan önce iş bu ihracı ilgilendiren İhraççı Bilgi Dokümanı ile Sermaye Piyasası Aracı Notu, Özet ve Risk Bildirim Formu'nda yer alan konularla birlikte, aşağıda detaylandırılan risk faktörlerine ilişkin bilgiler de yatırımcılar tarafından değerlendirilmeli, gerekli durumlarda uzman görüşü alınmalıdır.

4.1. İhraççının Yatırım Kuruluşu Varantlarına İlişkin Yükümlülüklerini Yerine Getirme Gücünü Etkileyebilecek Riskler

Yatırım kuruluşu varantları ve sertifikaları İhraççıya sorumluluk yükleyen menkul kıymetlerdir. İhraççının mali yapısında kötüleşme, nakit akışında yaşanan sorunlar, finansal sistemde yaşanabilecek sorunlar, İhraççının faaliyetlerinin durdurulması varantlara/sertifikalara ilişkin yükümlülüklerini yerine getirme gücünü etkileyebilecek riskler arasında yer almaktadır.

İhraççı, ihraç ettiği varantların vade sonundaki nakdi uzlaşı yoluyla ortaya çıkabilecek ödemenin yapılması ile sorumludur. Yatırımcılar, Garanti Bankası varantlarında işlem yaptıklarında, vade sonunda nakdi uzlaşıdan kaynaklanan bu yükümlülüklerin zamanında yerine getirilememe riski bulunduğunu anlamalıdır. Bu anlamda ihraççının kredibilitesine ilişkin her türlü olumsuz beklenti varant fiyatlarını olumsuz etkileyebilir. İhraççının ödeme güçlüğüne düşmesi veya iflas etmesi sonucunda Varantlar diğer alacaklar gibi İcra İflas Kanunu süreçlerine konu olabilir, Varant ödemeleri gecikebilir veya hiç yapılamayabilir. Varantlar değer kaybedebilir, dolayısıyla yatırımcıların Varantlara ödedikleri bedelin bir kısmını veya tamamını kaybetme riskleri bulunmaktadır.

Varantlar ihraççıya sorumluluk yükleyen menkul kıymetler olup, ihraççının varantlara ilişkin yükümlülüklerini vade tarihinde yerine getirmeme riski bulunmaktadır. İhraççının vade sonunda yerine getirmesi gereken nakit uzlaşı ve benzeri yükümlülüklerini yerine getirememesi durumunda yatırımcıların karşılaşabileceği maddi kayıp ve her türlü mağduriyet, 30 Aralık 2012 tarihli ve 28513 sayılı Resmi Gazete' de yayımlanarak yürürlüğe giren 6362 sayılı Sermaye Piyasası Kanunu'nun yatırımcıların tazminine ilişkin 82, 83 ve 84. maddelerine dayanılarak giderilememektedir. Yatırımcıların karşılaşabileceği bu tür riskler Sermaye Piyasası Kanunu'nun 83'üncü maddesi uyarınca Yatırımcı Tazmin Merkezi kapsamında değildir.

İhraççının yükümlülüklerini yerine getirip getirememesine ilişkin risklerin değerlendirilmesinde derecelendirme kuruluşları tarafından verilen notlar gösterge niteliğindedir. Bir ihraççının derecelendirme notunun düşük olması demek, derecelendirme kuruluşunun ihraççının yükümlülüklerini yerine getirme riskini yüksek değerlendirmesi demektir. Derecelendirme kuruluşlarının ihraççıya ilişkin derecelendirme notunu düzenli olarak gözden geçirmeleri gerekmekte olup, derecelendirme notunun değişmesi tedavülde olan Varantların fiyatını etkileyebilir. İhraççının yükümlülüklerini yerine getirmesine rağmen ihraççıya verilen derecelendirme notunun düşürülmesi yürürlükte olan varant fiyatlarını olumsuz yönde etkileyebilecekken, derecelendirme notunda bir yükseliş olması varant fiyatını olumlu yönde etkilemeyebilir.

İhraççıya Verilen Derecelendirme Notları

Banka için derecelendirme kuruluşları tarafından verilen derecelendirme notları ve konusu notların anlamı aşağıda belirtilmişiir. Derecelendirme kuruluşlar tarafından verilen derecelendirme notları aynen alınmış olup, herhangi bir ekleme veya çıkarma yapılmamıştır.

T.GARANTİ BANKASI A.Ş
GENEL MÜDÜRLÜK

Doğrulama Kodu: a7aa5a07-f5c5-4093-abef-7e8ec2001729
https://spk.gov.tr/dokuman-dogrulama

Derecelendirme notlarına ilişkin güncellemeler T.Garanti Bankası A.Ş.'nın www.garantibbva.com.tr internet adresinde yer alan Yatırımcı İlişkileri bölümünde yayınlanmaktadır.

İhraççıya verilen derecelendirme notları ihraççının yükümlülüklerini zamanında yerine getirip getiremeyeceği konusunda bir gösterge niteliğindedir. Ancak derecelendirme notu, sadece kendi başına, Varantları satın alma, satma veya elde bulundurmaya devam etme konusunda bir tavsiye niteliğinde değildir.

Derecelendirme kuruluşları tarafından verilen ve aşağıda detayları bulunan kredi notları, söz konusu derecelendirme kuruluşları tarafından askıya alınabilir, geri alınabilir veya düşürülebilir. İhraççıya ilişkin derecelendirme notunun Kurul'un Seri:VII,-128.3 sayılı Varantlar ve Yatırım Kuruluşu Sertifikaları Tebliğ'in 4. Maddesinde belirtilen seviyenin altına düşmesi durumunda Varant ihraçları Sermaye Piyasası Kurulu tarafından durdurulacak ve yeni varant ihracına izin verilmeyecektir. Bunula birlikte ihraç edilmiş ve işlem görmekte olan Varantlar borsada işlem görmeye devam edecektir.

Fitch Ratings:
30 Mayıs 2025: Uluslararası derecelendirme kuruluşu Fitch Ratings 30 Mayıs 2025 tarihinde Garanti BBVA'nın Uzun Vadeli YP ve TL derecelendirme notlarını "BB-" de net görünümlerini Stabilde tutmuştur. Fitch Ratings ilaveten, Garanti BBVA'nın Finansal Kapasite Notu'nu "bb-"de sabit tutmuştur.

Ulusal	AA(tur)	"AA" Ulusal Derecelendirme notları, aynı ülkedeki veya para birliğindeki diğer ihraççılara veya yükümlülüklere göre çok düşük bir temerrüt riski seviyesi beklentilerini belirtir. Temerrüde düşme riski, ülkenin en yüksek derecelendirilmiş ihraççılarından veya yükümlülüklerinden sadece biraz farklıdır.

Moody's:
30 Temmuz 2025: Moody's, 25 Temmuz 2025 tarihinde Türkiye'nin notunu B1'den Ba3'e, ülke yabancı para tavan notunu Ba3'den Ba2'ye, ülke yerli para tavan notunu da Ba1'den Baa3'e yükseltmiş, görünüm ise pozitiften sabit olarak değiştirilmişti. Bunu takiben, 30 Temmuz 2025 tarihinde Moody's, Garanti BBVA'nın Uzun Vadeli Yabancı ve Yerel Para Mevduat Notlarını artırarak, Ba3'ten Ba2'ye yükseltti. Garanti BBVA'nın temel kredi değerlendirmesi (BCA) ve Düzeltilmiş BCA notları da sırasıyla b1 ve ba3'ten, ba3 ve ba2'ye yükseltildi.

Uzun Vadeli Ulusal	Aaa.tr	Taahhütleri karşılamada üst orta derece olduğu kabul edilir ve düşük kredi riskine tabi olduğunu ifade eder.

JCR Eurasia Ratings:
JCR Eurasia Ratings, Garanti Bankası Kredi notları ve görünümleri ile ilgili aşağıdaki değişiklikleri yapmıştır:
30 Eylül 2024: JCR Eurasia Rating, 30 Eylül 2024 tarihinde "Türkiye Garanti Bankası A.Ş."nin ("Banka") konsolide yapısını değerlendirerek, Banka'nın Uzun Vadeli Ulusal Notunu yatırım yapılabilir seviyede ve en yüksek kredi derecelendirme kategorisi olan 'AAA(Tr)' olarak, Kısa Vadeli Ulusal Notunu ise 'J1 – (tr)' olarak teyit etmiştir. Her iki notun görünümlerini ise 'Sabit' olarak teyit etti. Öte yandan, Uzun Vadeli Uluslararası Yabancı ve Yerel Para Notlarını sırasıyla 'BBB-' ve 'BBB' olarak teyit ederken, görünümlerini ise ülke görünümüyle uyumlu olarak 'Sabit' olarak teyit etti.

T.GARANTİ BANKASI A.Ş
GENEL MÜDÜRLÜK

GARANTİ YATIRIM MENKUL KIYMETLER A.Ş.
Nispetiye Mahallesi Barbaros Bulvarı No:2
Giftçi Towers Kat:3 Kat:5 34340
Beşiktaş/İSTANBUL Tel:0212 384 10 10
Beşiktaş Mükellefleri VD 389000583

T.C. İSTANBUL TİCARET BORSASI 1923 PİYASASI 8.09.2025 15:44:12

Doğrulama Kodu: a7aa5a07-f5c5-4093-abef-7e8ec2001729
https://spk.gov.tr/dokuman-dogrulama

Uzun Vadeli Ulusal	AAA(Tr)	Yükümlünün, mevcut taahhütlerini yerine getirmekte en yüksek kapasiteye sahip olduğunu gösterir.

4.2. Ek Riskler

Kurulun, varant ihracına ilişkin ihraççının yapmış olduğu başvuruyu belirteceği herhangi bir sebep ile kabul etmemesi halinde ihraç gerçekleşmez.

İhraççının Kurulca kabul edilen uluslararası derecelendirme kuruluşlarından notlandırma ölçeğine göre yatırım yapılabilir düzeydeki notların içerisinde en yüksek üçüncü ve üstü seviyeye gelen uzun vadeli talebe bağlı derecelendirme notunun varantların satışı sırasında belirtilen notun altına düşmesi durumunda, varant ihraçları Kurul tarafından durdurulur ve yeni varant ihracına Kurulca izin verilmez. İhraç edilmiş ve işlem görmekte olan varantlar ise işlem görmeye devam eder.

4.2.1 Yatırım Kuruluşu Varantı/Sertifikası Yatırımlarına İlişkin Riskler:

Yatırım kuruluşu varantlarına yatırım yapacak yatırımcıların işbu izahnamede sunulan tüm bilgileri detaylı bir şekilde incelemeleri gerekir, ayrıca yatırım kuruluşu varantlarının hukuksal, vergisel ve gerekli konularda danışmanlarından görüş alarak değerlendirme yapmalıdırlar.

Yatırım kuruluşu varantlarının doğası gereği yatırımcıların söz konusu varantlara yaptıkları yatırımlarının hepsini kaybetme riski bulunmaktadır. Vade sonunda uzlaşma olmaz ise varantlar değersiz olarak itfa olacaktır.

Yatırımcıların yatırım kuruluşu varantlarında işlem yapmadan önce izahnamede sayılan risklerin yanı sıra, öngörülmemiş riskler ile de karşılaşabileceklerinin farkında olmaları ve kabul etmeleri gerekmektedir. Yatırımcılar varantların işleyişine vakıf olmalı ve yatırım kararlarını kendi beklentilerine göre vermelidir.

4.2.2 Yatırım Kuruluşu Varantları/Sertifikaları ile İlgili Nakit Akışı ve Takas Esasları

Vade boyunca oluşabilecek nakit akışının en önemli belirleyicisi, ilgili varantın/sertifikanın tipidir. Türkiye Garanti Bankası A.Ş. tarafından Avrupa tipi Varant ihracı gerçekleştirilecektir.

Avrupa Tipi varantlar, yatırımcısına dayanak varlığı sadece vade sonunda alım veya satım hakkını verir, yatırımcılar vade sonuna kadar herhangi bir dönüşüm işlemini gerçekleştiremeyeceklerini bilmelidirler. Varantlar periyodik ödeme esasları içermiyorsa, varantların nakde çevrilmesi için ikincil piyasada satış işlemi gerçekleştirilmesi gerekmektedir. Yatırımcılar bu durumda değişen piyasa ve diğer faktörlerin varantların ikincil piyasa işlemlerindeki değerine dolayısıyla yatırımcıların satış fiyatını olumsuz olarak etkileyebileceğini bilmeleri gerekir.

Yatırım kuruluşu varant ve sertifikalarının takas süresi ve takas esasları, her ihraç ile ilgili Sermaye Piyasası Aracı Notu'un 4.1.12 nolu bölümünde detaylı olarak yer almaktadır. Yatırımcılar uzlaşı durumunda sahip olacakları nakdi uzlaşı yükümlülüklerinin detaylarını, yükümlülükleri yerine getirmeleri için tanınan süreyi [illegible] yükümlülüklerini yerine getirememeleri durumunda maruz kalacakları temerrüt esaslarını [illegible] göre hareket kararı almalıdır.

T.GARANTİ BANKASI A.Ş
GENEL MÜDÜRLÜK

T.C. İSTANBUL TİCARET SICİL MÜDÜRLÜĞÜ
MENKUL KIYMETLER BORSASI
Nisbetiyi Mahallesi Barbaros Bulvarı No: 39, Dilek Tower Kule: Kat:6 Ç:34340
Beşiktaş/İSTANBUL Tel: 0212 384 10 10
Büyük Mükellefler V.D. 3890006630
2025 15:44:12
Doğrulama Kodu: a7aa5a07-f5c5-4093-abef-7e8ec2001729
https://spk.gov.tr/dokuman-dogrulama

4.2.3 Olağanüstü Durumların Yükümlülükler ve Yatırımlar Üzerindeki Etkileri

İhraççı, kontrolü dışında kalan nedenlerden dolayı, Yatırım Kuruluşu Varantları çerçevesindeki edimlerinin ifasının her nedenle olursa olsun tümüyle veya kısmen hukuka aykırı veya uygulanmaz olduğuna karar verirse veya kontrolünün dışında kalan nedenlerle, yatırım kuruluşu varantlarına ilişkin riskten korunma pozisyonlarını sürdürmesinin kendisi açısından artık yasal veya uygulanabilir niteliğinin katılmadığını tespit ederse, yürürlükteki mevzuatın izin verdiği ölçüde, aracı yatırım kuruluşu yatırımcılarına bildiriminde bulunarak yatırım kuruluşu varantlarını zamanından önce kullanabilir veya erken ifa edebilir.

Bu durumda yürürlükteki düzenlemeler uyarınca, ihraççı varant sahiplerine ellerinde bulundurdukları her bir varant payı için, hesaplama kuruluşu tarafından hesaplanacak gerçekçi piyasa değerinden riskten korunma için alınmış pozisyonlarının kapatılması sonucu oluşacak ve diğer maliyetlerin düşülmesi ile bulunacak tutarı ödeyecektir.

Hesaplama kuruluşu tarafından piyasa bozulması olayının gerçekleştiğinin tespit edilmesi durumunda dayanak varlıkla ilgili değerleme işleminde ve uzlaşı işleminde gecikme yaşanabilir. Piyasa Bozucu olaylar Sermaye Piyasası Aracı Notunun 4.3.1 numaralı maddesinde yer almaktadır.

4.2.4 Vergi Uygulamaları

Yatırımcıların Yatırım Kuruluşu Varantlarında / Sertifikalarında işlem yapmadan önce vergi danışmanlarına başvurarak kendi vergi durumlarını öğrenmeleri önem arz etmektedir. Vergi kanunları ve uygulamalarının zaman içerisinde değişebileceği ve değişikliklerin yatırımcılara ek vergi ödemeleri doğurabileceği bilinmelidir. Bazı Varantların / Sertifikaların alım, satım ve uzlaşı işlemleri ek vergi veya benzer ödemelere tabi olabilir. Bu durumda yatırımcılar ek vergi veya benzer ödemelerin yapılmasından sorumlu olabilir. Yatırım Kuruluşlarından elde edilen kazanç esasen 193 Sayılı Gelir Vergisi Kanunu'nun (GVK) Geçici 67. Maddesi kapsamında stopaja tabi olup , stopaj nihai vergi durumundadır.

Yatırım Kuruluşu varantlarından elde edilen kazançlar, 193 sayılı Gelir Vergisi Kanunu'nun (GVK) Geçici 67'inci maddesi kapsamında vergi kesintisine tabidir. 22.07.2006 tarihli 2006/10731 sayılı Bakanlar Kurulu Kararı (BKK)'nın 1. Maddesinin 1. Fıkrasının a bendine göre ; tam ve dar mükellef gerçek kişi ve kurumlarca Borsa İstanbul 'da işlem gören Yatırım Kuruluşu varantlarından dayanak varlıkları pay senedi ve pay senedi endekslerine dayalı olarak ihraç edilen varantlardan elde edilen gelirler %0 ; bunların dışında kalan (emtialar ve döviz kurları vb. olan) varantlardan elde edilen gelirler tam ve dar mükellef sermaye şirketleri hariç %10 oranında stopaja tabidir.

Tam mükellef kurum tarafından elde edilen gelirler Kurumlar Vergisi matrahına dahil edilecektir.

4.3. İhraççının Risk Yönetim Politikası Hakkında Bilgi

4.3.1. Risk Yönetim Politikası

Yatırım Kuruluşu Varantlarına ilişkin VII-128.3 sayılı "Varantlar ve Yatırım Kuruluşu Sertifikaları Tebliği" uyarınca ihracı yapılan varantlara ilişkin risk ölçüm, analiz ve raporlama faaliyetleri Banka'nın muhasebe sistemine entegre edilerek günlük bazda çalıştırılmakta olan risk yönetimi sisteminden gerçekleştirilmektedir. Varant özelinde uygulanan risk yönetimi

T.C. GARANTİ BANKASI A.Ş. GENEL MÜDÜRLÜK

GARANTİ YATIRIM MENKUL KIYMETLER A.Ş. Nisbetiye Mahallesi Barbaros Bulvarı No: Çağlayan Towers Kule 1 Kat: 6 Beşiktaş/İSTANBUL Tel: (0212) 384 Büyük Mükellefler V.D. 3890006

T.C. İSTANBUL TİCARET SERMAYE PİYASASI KURULU 1923 09.2025 15:44:12

Doğrulama Kodu: a7aa5a07-f5c5-4093-abef-7e8ec2001729
https://spk.gov.tr/dokuman-dogrulama

uygulama esasları Banka'nın genelinde geçerli olan risk yönetimi politika esasları ve risk yönetimi stratejisi ile bütünleşik bir yapıdadır.

Risk yönetimi faaliyetleri, Banka Yönetim Kurulu sorumluluğunda yapılandırılmıştır. Kurumsal risk yönetimi politika ve uygulamalarının gözetimi; sermaye yeterliliği, fonlama ve likidite yeterliliği de dahil olmak üzere Banka'nın maruz kalabileceği çeşitli risklerin yönetimi, üyeleri Yönetim Kurulu üyelerinden oluşan Risk Komitesi'nin sorumluğundadır. Üst düzey yönetim kendi bünyesindeki risklerin izlenmesinden ve yönetilmesinden Yönetim Kurulu'na karşı sorumludur. Buna uygun olarak, risk yönetim faaliyetlerini yürüten Risk Yönetimi Başkanlığı Risk Komitesi aracılığıyla, iç denetim faaliyetlerini yürüten Teftiş Kurulu Başkanlığı ile iç kontrol faaliyetlerini yürüten İç Kontrol Merkezi ve suç gelirlerinin aklanmasının ve terörün finansmanının önlenmesine yönelik faaliyetlerin yanı sıra uyum kontrolleri faaliyetlerini yürüten Uyum Müdürlüğü doğrudan Yönetim Kurulu'na bağlı olarak çalışmaktadır.

Banka oluşturmuş olduğu risk iştahı çerçevesi ile Yönetim Kurulu'nun hedef ve stratejilerini gerçekleştirmek üzere riskleri güvenli bir seviyede karşılayabileceği kapasitesini belirlemiştir. Bu çerçevede Banka'nın varant ihracı nedeniyle maruz kaldığı piyasa riski, likidite riski, operasyonel risk gibi riskler etkin kontrol ortamının tesisi ve limitler suretiyle yakından takip edilerek yönetilmektedir.

Banka, varant ihracı nedeniyle maruz kaldığı riskleri uluslararası standartlar ile uyumlu yöntemleri referans alarak, yasal mevzuata uygun şekilde ölçmekte ve izlemektedir. Risk ölçümleri ve raporlamaları gelişmiş yöntemler ve risk yönetimi yazılımları vasıtasıyla yapılmaktadır.Risklerin yönetiminde, stratejilerin belirlenmesinde ve kararların alınmasında kullanılmak üzere risk bazında detaylı raporlar oluşturulmakta, bu kapsamda Yönetim Kurulu, ilgili komitelere ve üst yönetime periyodik olan ve olmayan raporlamalar yapılmaktadır.

4.3.2. Risk Limitleri,İzleme ve Korunma Stratejileri

İhraç edilmesi düşünülen ve diğer benzer varantlarla ilgili potansiyel korunma stratejileri aşağıdaki gibidir:

- Tam delta korunma (hedging) uygulanmayarak, piyasa koşullarına göre de bir korunma stratejisi izlenebilmektedir. Spot dayanak varlık fiyat seviyesi vadeli başabaş kullanım(forward ATM strike) seviyesine ulaştığında korunma amaçlı alım veya satım işlemleri yapılmaktadır.

- Tam delta korunma (hedge) işlemleri bir takım eşik delta seviyeleri planlanarak yapılabilmektedir.

- Mevcut pozisyon türü ile aynı niteliklere sahip yeni bir opsiyon pozisyonu karşı kurumlar üzerinden alınacak ters pozisyon ile kapatılabilir.

- Mevcut pozisyonu genel kurum opsiyon portföyü içerisinde takip edilerek toplam bazda riskten korunma işlemleri yapılabilir.

- Yukarıda ifade edilen korunma stratejilerinden oluşturulabilecek kombinasyon üzerinden farklı yöntemlerle takip edilebilmektedir.

İhraççı, taşıdığı pozisyon riskini kapatmadığı durumda dayanak varlıktaki fiyat değişimlerinden kaynaklanan riske maruz kalmaktadır. Bu nedenle ihraççıların ilgili varlıklar ters yönde pozisyonları kullanarak korunmaya gittiği uygulamalar sıklıkla görünmektedir. Taşınan pozisyon risklerinden korunma amacıyla yapılan opsiyon işlemlerinde karşı taraf riskinden kaynaklanan bir kredi riski söz konusu olabilmektedir. Kurum adına yapılan opsiyon işlemlerinde karşı kurum ile imzalanmış bir ISDA (International Swap and Derivatives Assosiation) ana anlaşması (master agreement) ve eki

T.GARANTİ BANKASI A.Ş
GENEL MÜDÜRLÜK

Doğrulama Kodu: a7aa5a07-f5c5-4093-abef-7e8ec2001729
https://spk.gov.tr/dokuman-dogrulama

bulunacağından ilgili işlemlere dair doğan karşı taraf riskine ilişkin olarak karşı kurumdan alınacak/karşı kuruma verilecek teminatların dikkate alınması gerekmektedir.

İhracı yapılan yatırım kuruluşu varantının getirisi dayanak varlığın getirisi ile aynı olmayabilir. Zira yatırım yapılan varant ile doğrudan dayanak varlığa değil, ihraç sırasında belirlenen özellikler doğrultusunda söz konusu varlığı dayanak olarak kabul eden menkul kıymete yatırım yapılmaktadır. İhraç sonrasında oluşacak getiri tamamen yatırım kuruluşu varantının şartlarına göre belirlenecektir.

Borsa dışından korunma amaçlı gerçekleşen opsiyon sözleşmeleri için yatırım yapılabilir kredi derecesine sahip karşı taraflara verilen teminat söz konusu türev aracın karşı taraf riskinin hesaplanmasında dikkate alınacaktır.

Borsa dışında taraf olunacak sözleşmeler uluslararası piyasalarda kabul görmüş ISDA kural ve uygulamalarına tabi olacaktır.

Borsa dışında gerçekleşen opsiyon sözleşmeleri Black and Scholes modeli uyarınca dayanak varlık fiyatını baz alarak iyi niyet esaslı olarak ihraççı kurum tarafından değerlenerek Riske Maruz Değer (RMD) ve Pozisyon Limitlerine tabii olacaktır.

Risk Yönetimi Başkanlığı alım satım amaçlı portföy için türev ürünleri de içerecek şekilde RMD hesaplaması yapmakta olup, varantların ihraç edilmesiyle birlikte bu ürünler, satılan bir opsiyon olarak kabul edilerek RMD hesaplamasına dahil olacaklardır. RMD'ye konu tüm ürünler RMD limiti çerçevesinde yönetilmektedir.

Ayrıca ihraççı kuruluşun Piyasa Riski Limitleri kapsamında belirlemiş olduğu Pozisyon Limiti bulunmakta olup, varantların ihraç edilmesiyle birlikte bu ürünler, satılan bir opsiyon olarak kabul edilerek türev ürünler için belirlenmiş olan Pozisyon Limiti hesaplamalarına dahil olacaktır. Türev işlemler için Pozisyon Limiti "Delta" , ''Vega'' ve ''Ro'' değerleri bazında belirlenmiştir. Opsiyon fiyatının, dayanak varlığın fiyatına olan duyarlılığına Delta denir. Delta dayanak varlıktaki spot fiyat değişiminin opsiyon fiyatında yaratacağı değişim miktarını ifade etmektedir. Opsiyon fiyatının, dayanak varlığın oynaklığına olan duyarlılığına Vega denir. Vega dayanak valığın beklenen oynaklık düzeyindeki değişimin opsiyon fiyatında yaratacağı değişim miktarını ifade etmektedir. Opsiyon fiyatının faiz oranlarına olan duyarlılığına Ro denir. Ro piyasa faiz seviyesindeki değişimin opsiyon fiyatında yaratacağı değişim miktarını göstermektedir. Yüksek Delta, Vega ve Ro değerleri yüksek riski ifade edeceğinden dolayı bu değerler ihraççı kuruluş tarafından risk yönetimi sistemi aracılığıyla düzenli olarak ve günlük takip edilecektir.

4.4. Risk Bildirim Formuna İlişkin Açıklama

Varantların alım satımına aracılık, alım satım aracılığı yetki belgesine sahip aracı kurumlarca yapılır. Aracı kurumların müşterileriyle Varantlara ilişkin herhangi bir işlem gerçekleştirmeden ve sözleşme yapmadan önce Varantların işleyiş esaslarını ve getirdiği hak ve yükümlülükleri ve söz konusu işlemlerin risklerini açıklayan ve içeriği Türkiye Sermaye Piyasaları Birliği (TSPB) tarafından belirlenen Risk Bildirim Formunu kullanmaları ve bu formu müşterilerine vermeleri zorunludur. Varant yatırımcılarının bu formu okuyup anlamış olmaları ve bu formda belirtilen hususları göz önüne alarak işlem yapmaları gerekmektedir.

Aşağıda belirtilen detaylar yatırımcıyı genel olarak mevcut riskler hakkında bilgilendirmeyi amaçlamakta olup, varantların alım satımından ve uygulamadan kaynaklanabilecek tüm riskleri kapsamayabilir. Bu nedenle varant alımı gerçekleştirilmeden önce dikkatli bir şekilde araştırma yapılmalıdır. İşlemin yapılacağı aracı kuruluş ile imzalanacak çerçeve sözleşmede belirtilen hususlara ek olarak aşağıdaki hususların anlaşılması da önemli görülmektedir.

T.C. İSTANBUL MENKUL KIYMETLER BORSASI 1923

GARANTİ YATIRIM MENKUL KIYMETLER A.Ş.

T.GARANTİ BANKASI A.Ş
GENEL MÜDÜRLÜK

Doğrulama Kodu: a7aa5a07-f5c5-4093-abef-7e88c2001729
https://spk.gov.tr/dokuman-dogrulama

VARANT ve VARANT BENZERİ SERMAYE PİYASASI ARAÇLARI RİSK BİLDİRİM FORMU

Önemli Açıklama

Sermaye piyasasında gerçekleştireceğiniz varant ve/veya varantlara benzer sermaye piyasası araçları alım satımı işlemleri sonucunda kâr edebileceğiniz gibi zarar riskiniz de bulunmaktadır. Bu nedenle, işlem yapmaya karar vermeden önce, piyasada karşılaşabileceğiniz riskleri anlamanız, mali durumunuzu ve kısıtlarınızı dikkate alarak karar vermeniz gerekmektedir.

Bu amaçla,Kurul'un VII-128.3 sayılı Varantlar ve Yatırım Kuruluşu Sertifikaları Tebliği'nin 9(3). maddesinde öngörüldüğü üzere "Varantlara İlişkin Risk Bildirim Formu"nda yer alan aşağıdaki hususları anlamanız gerekmektedir.

Uyarı

İşlem yapmaya başlamadan önce çalışmayı düşündüğünüz kuruluşun "alım satım aracılığı yetki belgesi"ne sahip olup olmadığını kontrol ediniz. Bu yetki belgesine sahip banka ve sermaye piyasası aracı kurumlarını www.spk.gov.tr veya www.tspakb.org.tr web sitelerinden öğrenebilirsiniz.

Varantlara İlişkin Genel Bilgi

Yatırım Kuruluşu Varantı (Varant), elinde bulunduran kişiye, dayanak varlığı ya da göstergeyi önceden belirlenen bir fiyattan belirli bir tarihte veya belirli bir tarihe kadar alma veya satma hakkı veren ve bu hakkın kaydi teslimat ya da nakit uzlaşı ile kullanıldığı menkul kıymet niteliğindeki sermaye piyasası aracıdır.

Varantın dayanak varlığını, BIST 30 endeksinde yer alan hisse senedi ve/veya BIST 30 endeksi kapsamında yer alan birden fazla hisse senedinden oluşan sepet oluşturur. Dayanak göstergesi ise Borsa İstanbul A.Ş. (Borsa İstanbul) tarafından oluşturulmuş hisse senedi endeksleridir.

Sermaye Piyasası Kurulu (Kurul) tarafından uygun görülmesi halinde, yukarıda belirtilen dayanak varlık ve göstergeler dışında kalan konvertibl döviz, kıymetli maden, emtia, geçerliliği uluslararası alanda genel kabul görmüş endeksler gibi diğer varlık ve göstergeler de varanta dayanak teşkil edebilir.

Bu formda yer alan açıklamalar Kurul düzenlemeleri uyarınca Kurul'un uygun göreceği varantlara benzer nitelikli sermaye piyasası araçları (varant benzeri) için de geçerlidir. Varant benzeri sermaye piyasası aracı alım satım işlemini gerçekleştiren aracı kuruluş, söz konusu sermaye piyasası aracının özellikleri hakkında müşterilerini bilgilendirmek zorundadır. İşleme başlamadan önce bu bilgileri edinmeniz önemlidir. Aracı kuruluşunuzdan mutlaka talep ediniz.

İşleyiş Esasları, Hak ve Yükümlülükler

1. Varantların alım satımı, Kurulun onayı üzerine Borsa İstanbul mevzuatı çerçevesinde belirlenecek işlem esasları kapsamında Borsa İstanbul'un uygun gördüğü pazarda, piyasa yapıcılık esasına dayalı olarak yapılır. Piyasa yapıcılığı kapsamında, piyasa yapıcısı aracı kurum likidite sağlamak üzere, ilgili piyasa düzenlemeleri çerçevesinde alış-satım kotasyonu vermek zorundadır. Piyasa yapıcılığına ilişkin esaslar Kurulun görüşü üzerine Borsa İstanbul tarafından belirlenir.

T.C. GARANTİ YATIRIM MENKUL KIYMETLER A.Ş. Genel Müdürlük Çağ Tower Kat 5-6-7 Büyükdere Cad. No:145 Esentepe/İSTANBUL Tel: (0212) 384 10 00 Vergi Dairesi: Büyükdere V.D. 1880000883

T.C. İSTANBUL TİCARET SANAYİ VE DENİZ TİCARET ODASI 2023 İSTANBUL TİCARET ODASI 15:44:12 2025

T. GARANTİ BANKASI A.Ş. GENEL MÜDÜRLÜK

Doğrulama Kodu: a7aa5a07-f5c5-4093-abef-7e8ec2001729
https://spk.gov.tr/dokuman-dogrulama

2. Varantların satışının aracı kuruluşlar vasıtasıyla yapılması ve Borsa İstanbul'da işlem görmesi zorunludur. Borsa İstanbul'da işlem gören varantların işlem sırasının kapatılmasına ilişkin esaslar Borsa İstanbul tarafından belirlenir.

3. Varantların vadeleri iki aydan az, beş yıldan fazla olamaz.

4. Dayanak varlığı veya göstergesi BİST 30 endeksinde yer alan hisse senedi veya BİST 30 endeksi kapsamında yer alan birden fazla hisse senedinden oluşan sepetin olduğu varantlarda uzlaşı biçimi kaydi teslimat veya nakit uzlaşı olarak belirlenebilir. Dayanak varlığı bunların dışında varlık ya da gösterge olan varantlarda ise nakit uzlaşı esaslarının uygulanması zorunludur.

5. Varant ihracından doğan uzlaşı yükümlülüğünün yerine getirilmesinden ihraççı sorumludur. Garantör bulunması halinde, ihraççı ile garantör müteselsilen sorumlu olur.

6. Varant ihraçları kaydi olarak yapılır ve ihraççının MKK üyesi olması zorunludur.

Risk Bildirimi

İşlem yapacağınız aracı kuruluş ile imzalanacak çerçeve sözleşmede belirtilen hususlara ek olarak, aşağıdaki hususları anlamanız çok önemlidir.

1- Aracı kuruluş nezdinde açtıracağınız hesap ve bu hesap üzerinden gerçekleştirilecek tüm işlemler için Sermaye Piyasası Kurulu, borsalar, takas ve saklama merkezleri tarafından çıkartılan ilgili her türlü mevzuat ve benzeri tüm idari düzenleme hükümleri uygulanacaktır.

2- Varant işlemleri çeşitli oranlarda riske tabidir. Piyasada oluşacak fiyat hareketleri sonucunda aracı kuruluşa yatırdığınız paranın tümünü kaybedebileceğiniz gibi, kayıplarınız yapacağınız işlemin türüne göre yatırdığınız para tutarını dahi aşabilecektir.

3- Kaldıraç etkisi nedeniyle varant alım işlemi yapmanın piyasada lehe çalışabileceği gibi aleyhe de çalışabileceği ve bu anlamda kaldıraç etkisinin tarafınıza yüksek kazançlar sağlayabileceği gibi zararlara da yol açabileceği ihtimali göz önünde bulundurulmalıdır.

4- Bir varant satın alırsanız ve varantın sağladığı dayanak varlığı ya da göstergeyi önceden belirlenen bir fiyattan belirli bir tarihte veya belirli bir tarihe kadar alma veya satma hakkını kullanmamaya karar verirseniz, riskinizi varanta ödediğiniz bedel ve buna ek olarak ödeyeceğiniz komisyon ve diğer muamele ücreti ile sınırlamanız mümkündür.

5- Aracı kuruluşun piyasada işlem yapacağınız varantlara ilişkin olarak tarafınıza aktaracağı bilgiler ve yapacağı tavsiyelerin eksik ve doğrulamaya muhtaç olabileceği tarafınızca dikkate alınmalıdır.

6- Varant alım satımına ilişkin olarak aracı kuruluşun yetkili personelinin yapacağı teknik ve temel analizin kişiden kişiye farklılık arz edebileceği ve bu analizlerde yapılan öngörülerin kesin olarak gerçekleşmeme olasılığının bulunduğu dikkate alınmalıdır.

T.C. İSTANBUL TİCARET SİCİL MEMURLUĞU HİZMETLERİ A.Ş. Nishetiye Mahallesi Barbaros Bulvarı No:... Beşiktaş/İSTANBUL Tel: 0212 ... Büyük Mükellefler VD 3580008883 ... 2025 15:44:12

T.GARANTİ BANKASI A.Ş. GENEL MÜDÜRLÜK

Doğrulama Kodu: a7aa5a07-f5c5-4093-abef-7e8ec2001729
https://spk.gov.tr/dokuman-dogrulama

7- Varant ihracı nedeniyle ihraççının maruz kaldığı risklere ilişkin risk yönetim politikasının izahnamede yer alması zorunludur. İzahname, Tebliğ uyarınca ihraççı ile piyasa yapıcının internet sitesinde yayınlanır. İhraççının risk yönetim politikası, yatırım kararınızı vermeden önce dikkatle okunmalıdır.

8- Yabancı para cinsinden düzenlenen varantlar ve/veya varantların dayanak varlığında, yukarıda sayılan risklere ek olarak kur riskinin olduğunu, kur dalgalanmaları nedeniyle Türk Lirası bazında değer kaybı olabileceği, devletlerin yabancı sermaye ve döviz hareketlerini kısıtlayabileceği, ek ve/veya yeni vergiler getirebileceği, alım satım işlemlerinin zamanında gerçekleşmeyebileceği bilinmelidir.

9- İşlemlerinize başlamadan önce, aracı kuruluşunuzdan yükümlü olacağınız bütün komisyon ve diğer muamele ücretleri konusunda teyit almalısınız. Eğer ücretler parasal olarak ifade edilmemişse, ücretlerin parasal olarak size nasıl yansıyacağı ile ilgili anlaşılır örnekler içeren yazılı bir açıklama talep etmelisiniz.

İşbu varantlara ilişkin risk bildirim formu yatırımcıyı genel olarak mevcut riskler hakkında bilgilendirmeyi amaçlamakta olup, varantların alım satımından ve uygulamadan kaynaklanabilecek tüm riskleri kapsamayabilir. Dolayısıyla tasarruflarınızı bu tip yatırımlara yönlendirmeden önce dikkatli bir şekilde araştırma yapılmalıdır.

5. İHRAÇÇI HAKKINDA BİLGİLER

5.1. İhraççı hakkında genel bilgi:

5.1.1. İhraççının ticaret unvanı:
Türkiye Garanti Bankası A.Ş.

5.1.2. İhraççının kayıtlı olduğu ticaret sicili ve sicil numarası:

Merkez Adresi	:	Nispetiye Mah. Aytar Cad. No:2 34340 Beşiktaş / İSTANBUL
Bağlı Bulunduğu Ticaret Sicil Müdürlüğü	:	İstanbul Ticaret Sicil Müdürlüğü
Ticaret Sicil Numarası	:	159422

5.1.3. İhraççının kuruluş tarihi ve süresiz değilse, öngörülen süresi:

Ticaret Siciline Tescil Edildiği Tarih	:	20.04.1946
Süresi	:	Süresiz

GARANTİ YATIRIM MENKUL KIYMETLER A.Ş.
Nispetiye Mah. Aytar Cad. Barbaros Bulvarı No:2
Giz Towers Kule Kat 5-6 34340
Beşiktaş/İSTANBUL Tel:212 3[illegible]
Ticaret Mükellefi V.D. 3890006[illegible]

T.C. İSTANBUL MENKUL KIYMETLER BORSASI 1923 8.09.2025 15:44:12

T.GARANTİ BANKASI A.Ş
GENEL MÜDÜRLÜK

Doğrulama Kodu: a7aa5a07-f5c5-4093-abef-7e8ec2001729
https://spk.gov.tr/dokuman-dogrulama

5.1.4. İhraççının hukuki statüsü, tabi olduğu mevzuat, ihraççının kurulduğu ülke, kayıtlı merkezinin ve fiili yönetim merkezinin adresi, internet adresi ile telefon ve faks numaraları:

Hukuki Statü	:	Anonim Şirket
Tabi Olduğu Yasal Mevzuat	:	Türkiye Cumhuriyeti Kanunları
Kurulduğu Ülke	:	Türkiye
Merkez Adresi	:	Nispetiye Mah. Aytar Cad. No:2 34340 Beşiktaş / İSTANBUL
İnternet Adresi	:	www.garantibbva.com.tr
Telefon ve Faks Numaraları	:	0 212 318 18 18 - 0 212 318 18 88

Banka; Kurulun yatırım kuruluşu varantlarına ve sertifikalarına ilişkin düzenlemeleri kapsamında, satışı yapılacak yatırım kuruluşu varantlarının/sertifikalarının hukuki niteliğinden, halka arzından, satışından ve garantörlük, piyasa yapıcılık ve ihraç ile ilgili diğer sözleşmelerden doğan her türlü ihtilafın esas ve usulünde Türk hukukunun uygulanacağı ve uyuşmazlıkların çözümünde Türk Mahkeme ve yargı organlarının yetkili olduğunu 21/07/2025 tarihli yazısı ile beyan etmiştir.

5.1.5. İhraççının ödeme gücünün değerlendirilmesi için önemli olan, ihraççıya ilişkin son zamanlarda meydana gelmiş olaylar hakkında bilgi:

Yurtdışı İhraçlar

MTN Programı Kapsamında Gerçekleştirilen İşlemler

MTN programı yurt dışında bir veya daha fazla ihraç suretiyle gerçekleştirilmek üzere ve söz konusu ihraçların tümünün halka arz edilmeksizin, farklı tertip ve vadelerde ve ihraç tarihlerindeki piyasa koşullarına göre belirlenecek sabit ve/veya değişken faiz oranlarına sahip, 6 milyar ABD Doları ve/veya muadili Türk Lirası ve/veya yabancı paraya kadar tutarda ihraç edilebilen bir programdır. İzahname tarihi itibari ile ihraç edilmiş tedavüldeki tahvil listemiz aşağıdaki gibidir.

	İhraç Tutarı		İhraç Tarihi	İtfa Tarihi	Faiz/Getiri Oranı (%)	İhraç Şekli
	Tutar	Para Birimi				
Tahvil/Finansman Bonosu	20.000.000	EUR	07.04.2014	07.04.2027	5,10%	Yurt Dışı Satış
Tahvil/Finansman Bonosu	615.752.000	USD	24.05.2017	24.05.2027	7,18%	Yurt Dışı Satış
Tahvil/Finansman Bonosu	12.407.000	USD	29.04.2024	06.05.2026	6,75%	Yurt Dışı Satış
Tahvil/Finansman Bonosu	10.000.000	USD	15.10.2024	16.10.2025	5,00%	Yurt Dışı Satış
Tahvil/Finansman Bonosu	13.750.000	USD	21.10.2024	23.10.2025	5,10%	Yurt Dışı Satış
Tahvil/Finansman Bonosu	100.000.000	USD	28.10.2024	31.10.2025	[illegible]	Yurt Dışı Satış
Tahvil/Finansman Bonosu	150.000.000	USD	28.10.2024	[illegible]	[illegible]	[illegible]

T.GARANTİ BANKASI A.Ş.
GENEL MÜDÜRLÜK

Doğrulama Kodu: a7aa5a07-f5c5-4093-abef-7e8ec2001729
https://spk.gov.tr/dokuman-dogrulama

Tahvil/Finansman Bonosu	22.300.000	GBP	18.12.2024	12.01.2026	5,60%	Yurt Dışı Satış
Tahvil/Finansman Bonosu	12.000.000	USD	20.12.2024	22.12.2025	5,50%	Yurt Dışı Satış
Tahvil/Finansman Bonosu	28.521.000	USD	14.01.2025	16.01.2026	5,70%	Yurt Dışı Satış
Tahvil/Finansman Bonosu	27.280.000	GBP	17.01.2025	20.01.2026	5,80%	Yurt Dışı Satış
Tahvil/Finansman Bonosu	42.500.000	USD	17.01.2025	19.01.2026	5,83%	Yurt Dışı Satış
Tahvil/Finansman Bonosu	15.000.000	USD	20.01.2025	17.04.2026	5,90%	Yurt Dışı Satış
Tahvil/Finansman Bonosu	17.500.000	USD	21.01.2025	22.01.2026	5,85%	Yurt Dışı Satış
Tahvil/Finansman Bonosu	26.980.000	GBP	21.01.2025	13.02.2026	6,05%	Yurt Dışı Satış
Tahvil/Finansman Bonosu	20.000.000	USD	24.02.2025	22.08.2025	5,25%	Yurt Dışı Satış
Tahvil/Finansman Bonosu	25.000.000	USD	03.03.2025	05.03.2026	5,90%	Yurt Dışı Satış
Tahvil/Finansman Bonosu	25.000.000	USD	03.03.2025	01.09.2025	5,15%	Yurt Dışı Satış
Tahvil/Finansman Bonosu	15.000.000	USD	03.03.2025	03.09.2025	5,30%	Yurt Dışı Satış
Tahvil/Finansman Bonosu	24.755.000	GBP	13.03.2025	17.03.2026	6,10%	Yurt Dışı Satış
Tahvil/Finansman Bonosu	16.000.000	GBP	10.03.2025	02.04.2026	6,10%	Yurt Dışı Satış
Tahvil/Finansman Bonosu	75.000.000	USD	19.03.2025	20.03.2026	5,98%	Yurt Dışı Satış
Tahvil/Finansman Bonosu	150.000.000	USD	28.03.2025	30.03.2026	5,00%	Yurt Dışı Satış
Tahvil/Finansman Bonosu	150.000.000	USD	27.03.2025	30.03.2026	5,00%	Yurt Dışı Satış
Tahvil/Finansman Bonosu	50.000.000	USD	28.03.2025	29.09.2025	5,30%	Yurt Dışı Satış
Tahvil/Finansman Bonosu	20.000.000	USD	14.04.2025	14.10.2025	4,70%	Yurt Dışı Satış
Tahvil/Finansman Bonosu	100.000.000	EUR	25.04.2025	27.[illegible]	[illegible]	Yurt Dışı Satış
Tahvil/Finansman Bonosu	200.000.000	USD	25.04.2025	[illegible]	[illegible]	Yurt Dışı Satış

T.GARANTİ BANKASI A.Ş
HAZINE MÜDÜRLÜĞÜ

T.C. GARANTİ YATIRIM MENKUL KIYMETLER A.Ş.

Doğrulama Kodu: a7aa5a07-f5c5-4093-abef-7e8ec2001729
https://spk.gov.tr/dokuman-dogrulama

Tahvil/Finansman Bonosu	20.000.000	EUR	02.05.2025	05.11.2025	2,10%	Yurt Dışı Satış
Tahvil/Finansman Bonosu	12.200.000	GBP	08.05.2025	12.05.2026	5,20%	Yurt Dışı Satış
Tahvil/Finansman Bonosu	200.000.000	USD	30.05.2025	02.06.2026	5,00%	Yurt Dışı Satış
Tahvil/Finansman Bonosu	100.000.000	EUR	30.05.2025	02.06.2026	3,15%	Yurt Dışı Satış
Tahvil/Finansman Bonosu	200.000.000	USD	30.05.2025	02.06.2026	5,00%	Yurt Dışı Satış

Sermaye Benzeri Kredi İhraçları(Yurtdışı)

Türü	İhraç Tutarı		İhraç Tarihi	İtfa Tarihi	Faiz/Getiri Oranı (%)	İhraç Şekli
	Tutar	Para Birimi				
Tahvil	750.000.000	USD	03.12.2024	03.01.2035	8,13%	Yurtdışı
Tahvil	500.000.000	USD	28.02.2024	28.02.2034	8,375%	Yurtdışı
Tahvil	500.000.000	USD	01.07.2025	08.01.2036	8,25%	Yurtdışı

İhraç Tavanı Alınan Henüz Satışı Gerçekleştirilmemiş Sermaye Piyasası Araçları:

Türü	İhraç Tavanı ve Tavanın Verildiği Kurul Kararı	Henüz Satışı Gerçekleştirilmemiş Kısım	
		Tutar	Para Birimi
Yeşil ve/veya Sürdürülebilir Tahvil/Finansman Bonosu	2.000.000.000 USD SPK Karar Tarihi 26.12.2024 sayı 66/2050	2.000.000.000	USD
Yurtiçi Halka Arz / Nitelikli Yatırımcılara Finansman Bonosu/Tahvili ve Yapılandırılmış Borçlanma Aracı	50.000.000.000 TL SPK Karar Tarihi: 20.02.2025 sayı 10/324	50.000.000.000	TL
Yurtiçi Sermaye Benzeri Borçlanma Aracı	10.000.000.000 TL SPK Karar Tarihi: 20.02.2025 sayı 10/324	10.000.000.000	TL
Tahvil/Finansman Bonosu/Katkı Sermaye ve ilave ana sermaye	6.000.000.000 USD SPK Karar Tarihi 15.05.2025 sayı 31/900	4.982.750.000	[illegible]

GARANTİ BANKASI A.Ş
GENEL MÜDÜRLÜK

Doğrulama Kodu: a7aa5a07-f5c5-4093-abef-7e8ec2001729
https://spk.gov.tr/dokuman-dogrulama

30 Mayıs 2025 tarihinde Fitch Rating tarafından , 30 Temmuz 2025 tarihinde Moody's tarafından ve 30 Eylül 2024 tarihinde de JCR Eurasia Ratings tarafından verilen kredi derecelendirme notları aşağıdaki gibidir.

Fitch Rating

Uzun Vadeli Ulusal	AA(tur)	"AA" Ulusal Derecelendirme notları, aynı ülkedeki veya para birliğindeki diğer ihraççılara veya yükümlülüklere göre çok düşük bir temerrüt riski seviyesi beklentilerini belirtir. Temerrüde düşme riski, ülkenin en yüksek derecelendirilmiş ihraççılarından veya yükümlülüklerinden sadece biraz farklıdır.

Moody's

Uzun Vadeli Ulusal	Aaa.tr	Taahhütleri karşılamada üst orta derece olduğu kabul edilir ve düşük kredi riskine tabi olduğunu ifade eder.

JCR Eurasia Ratings

Uzun Vadeli Ulusal	AAA(Tr)	Yükümlünün, mevcut taahhütlerini yerine getirmekte en yüksek kapasiteye sahip olduğunu gösterir.

5.2. Yatırımlar:

5.2.1. İhraççı bilgi dokümanında yer alması gereken son finansal tablo tarihinden itibaren yapılmış olan başlıca yatırımlara ilişkin açıklama:

YOKTUR

5.2.2. İhraççının yönetim organı tarafından geleceğe yönelik önemli yatırımlar hakkında ihraççıyı bağlayıcı olarak alınan kararlar, yapılan sözleşmeler ve diğer girişimler hakkında bilgi:

YOKTUR

5.2.3. Madde 5.2.2'de belirtilen bağlayıcı taahhütleri yerine getirmek için gereken finansmanın planlanan kaynaklarına ilişkin bilgi:

YOKTUR

5.2.4. İhraççının yatırım kuruluşu varantı sahiplerine karşı yükümlülüklerini yerine getirebilmesi için önemli olan ve grubun herhangi bir üyesini yükümlülük altına sokan veya ona haklar tanıyan, olağan ticari faaliyetler dışında imzalanmış olan tüm önemli sözleşmelerin kısa özeti:

YOKTUR

GARANTİ YATIRIM MENKUL KIYMETLER A.Ş.
Nisbetiye Mah. Barbaros Bulvarı No:9
Ofis Towers Kule 1 Kat:3-6 34340
Beşiktaş/İSTANBUL Tel:0212 384 10 00
Büyük Mükellefler VD 3890008883

T.GARANTİ BANKASI A.Ş.
GENEL MÜDÜRLÜK

T.C. SERMAYE PİYASASI KURULU 1923
8.09.2025 15:44:12

Doğrulama Kodu: a7aa5a07-f5c5-4093-abef-7e8ec2001729
https://spk.gov.tr/dokuman-dogrulama

6. FAALİYETLER HAKKINDA GENEL BİLGİLER

6.1. Ana faaliyet alanları:

6.1.1. İhraççı bilgi dokümanında yer alması gereken finansal tablo dönemleri itibariyle ana ürün/hizmet kategorilerini de içerecek şekilde ihraççı faaliyetleri hakkında bilgi:

Bankacılık Faaliyetleri

Banka bir ihtisas bankası olmayıp tüm bankacılık faaliyetlerinde bulunmaktadır. Bankanın gelir elde ettiği işkolları ile ilgili açıklayıcı bilgiler aşağıdaki tabloda gösterildiği gibidir.

Faiz Gelirleri

Kredilerden alınan faiz gelirlerine ilişkin bilgiler (*)

	30.06.2024		*30.06.2025*		*31.12.2024*		*31.12.2023*	
	TP	*YP*	*TP*	*YP*	TP	YP	TP	YP
Kredilerden Alınan Faizler								
Kısa Vadeli Kredilerden	105,907,158	9,074,039	143,456,179	11,220,718	240,654,805	19,568,091	85,417,098	12,702,860
Orta ve Uzun Vadeli Kredilerden	42,222,256	11,947,420	87,260,525	15,512,189	105,332,059	24,385,861	45,102,299	19,674,273
Takipteki Alacaklardan Alınan Faizler	1,302,806	76,181	3,781,316	69,577	2,645,028	92,176	1,185,080	58,319
Kaynak Kul. Desteklenen Fonlardan Alınan	-	-	-	-	-	-	-	-
Toplam	**149,432,250**	**21,097,660**	**234,498,020**	**26,806,484**	**348,631,892**	**44,046,128**	**129,704,477**	**32,435,491**

(*) Nakdi kredilere ilişkin ileret ve komisyonları da içermektedir.

Bankalardan alınan faiz gelirlerine ilişkin bilgiler

	30.06.2024		*30.06.2025*		*31.12.2024*		*31.12.2023*	
	TP	YP	TP	YP	TP	YP	TP	YP
T.C. Merkez Bankasından	1,698,093	39,98	8,345,461	-	2,178,909	39,98	1,159,776	45,751
Yurt İçi Bankalardan	874,874	5,981	3,369,804	6,558	3,219,347	6,149	700,763	1,024
Yurt Dışı Bankalardan	10,81	2,512,867	304,233	2,327,075	90,401	5,304,200	11,341	3,677,914
Yurt Dışı Merkez ve	-	-	-	-	-	-	-	-
Toplam	**2,583,777**	**2,558,828**	**12,019,498**	**2,333,633**	**5,488,657**	**5,350,329**	**1,871,880**	**3,724,689**

Menkul değerlerden alınan faiz gelirlerine ilişkin bilgiler

	30.06.2024		*30.06.2025*		*31.12.2024*		*31.12.2023*	
	TP	YP	TP	YP	TP	YP	TP	YP
Gerçeğe Uygun Değer Farkı Kar veya Zarara Yansıtılan Finansal Varlıklar	424,467	88,146	614,108	108,154	874,184	188,153	479,614	[illegible]
Gerçeğe Uygun Değer Farkı Diğer Kapsamlı Gelire Yansıtılan Finansal	10,919,934	1,076,330	15,662,253	1,515,526	26,503,587	2,100,161	19,640,236	[illegible]

T.C. GARANTİ BANKASI A.Ş. GENEL MÜDÜRLÜK

GARANTİ YATIRIM MENKUL KIYMETLER A.Ş. Nisbetiye Mahallesi Barbaros Bulvarı [illegible] Çağ Towers Kat: Kat:5-6 [illegible] Beşiktaş/İSTANBUL Tel: 0212 384 10 10 Büyük Mükellefler V.D. 3890006[illegible]

T.C. SERMAYE PİYASASI KURULU 23 Ağ. 2025 15:44:12

Doğrulama Kodu: a7aa5a07-f5c5-4093-abef-7e8ec2001729
https://spk.gov.tr/dokuman-dogrulama

İtfa Edilmiş Maliyeti ile Ölçülen Finansal Varlıklar	20,906,142	2,368,138	21,165,110	2,651,898	48,784,887	4,829,748	28,448,847	3,904,094
Toplam	**32,250,543**	**3,532,614**	**37,441,471**	**4,275,578**	**76,162,658**	**7,118,062**	**48,568,697**	**5,484,237**

Muhasebe politikalarında belirtildiği üzere, Banka menkul kıymet portföyünde bulunan Tüketici Fiyatlarına Endeksli devlet tahvillerinin değerlemesini ihraç tarihindeki referans endeks ile tahmini enflasyon oranı dikkate alınarak hesaplanan endeksi baz alarak yapmaktadır. Değerlemede kullanılan tahmini enflasyon oranı, yıl içerisinde gerekli görüldüğünde güncellenmektedir. 30 Haziran 2025 tarihi itibarıyla söz konusu kıymetlerin değerlemesi yıllık bilanço tarihindeki fiili endeks kullanılarak hesaplanmıştır.

İştirak ve bağlı ortaklıklardan alınan faiz gelirlerine ilişkin bilgiler

	30.06.2024	*30.06.2025*	*31.12.2024*	*31.12.2023*
İştirak ve Bağlı Ortaklıklardan Alınan Faizler	1,477,853	1,998,631	6,367,211	4,313,823

Öte yandan Banka, teminat mektupları, akreditif kredileri ve kabul kredileri başta olmak üzere çeşitli türde gayri nakdi kredi kullandırılmasına da önem vermektedir.

30 Haziran 2025 itibarıyla yurt içinde 790 şube, Kıbrıs'ta 6, Malta'da 1 olmak üzere yurt dışında 7 şube, bir temsilcilikten oluşmaktadır ve 20.102 çalışanıyla 28,8 milyondan fazla müşteriye hizmet vermektedir.

Bankanın yukarıda bahse konu faaliyetleri ile ilgili istatistikler aşağıda yer almaktadır.

Sayılarla Garanti BBVA	**Haz.24**	**Haz.25**	**Ara.23**	**Ara.24**
Şube Ağı	805	798	805	795
+ Yurtiçi	796	790	796	787
+ Yurtdışı şube ve temsilcilikler	9	8	9	8
Çalışan Sayısı	19.250	20.102	18.965	19.810
ATM	5.649	6.026	5.511	5.820
POS*	847.776	864.331	808.478	864.055
Toplam Müşteri Sayısı	26.478.266	28.777.503	25.187.089	27.717.447
Dijital Bankacılık Müşteri Sayısı**	15.890.145	17.273.721	15.046.929	16.718.413
Kredi Kartı Müşteri Sayısı**	11.124.785	12,516619	10.486.454	11.825.995

** Ortak kullanılan POS cihazı dahil tutarı ifade etmektedir.*
*** 3 ayda en az bir kez kullanan aktif müşteri sayısını ifade etmektedir.*

Diğer faaliyet gelirlerine ilişkin açıklamalar

Diğer faaliyet gelirleri genelde, önceki yıllarda ayrılan beklenen zarar karşılıkları yoluyla gider hesaplarına intikal ettirilen tutarlardan yapılan tahsilat ya da iptallerden, müşterilerden tahsil edilen işlem maliyetlerinden ve saklama hizmet gelirlerinden oluşmaktadır.

	30.06.2024	*30.06.2025*	*31.12.2024*	*31.12.2023*
Geçmiş Yıllara Ait Gider İptali	**22.308.933**	**22.884.894**	**42,375.985**	**28,508,883**
1.Aşama Karşılık Giderleri İptali	8.214.860	8,942,728	12,955,534	10,814,449
2.Aşama Karşılık Giderleri İptali	7.548.753	8,329,830	20,942,362	4,[illegible]
3.Aşama Karşılık Giderleri İptali	5.837.687	4,815,555	7.673,370	4,70[illegible]
Diğer(*)	707,633	796,781	804,719	8,56[illegible]
Aktiflerin Vadeli Satışından Elde Edilen Gelirler	**1.059.421**	878,97[illegible]	1,94[illegible]	[illegible]

T.GARANTI BANKASI A.Ş
GENEL MÜDÜRLÜK

T.C. İSTANBUL TİCARET SİCİL MÜDÜRLÜĞÜ 2023 15:44:12
GARANTİ YATIRIM MENKUL KIYMETLER A.Ş.
Doğrulama Kodu: a7aa5a07-f5c5-4093-abef-7e8ec2001729
https://spk.gov.tr/dokuman-dogrulama

Diğer (**)	5.965.469	13.563.155	13.044.584	8.169.978
Toplam	29.333.823	37.327.021	56.616.743	37.257.646

(*) Önceki dönemde 8.000.000 TL serbest karşılık iptalinden kaynaklanan geliri içermektedir.
(**) Konsolide finansal tablolarda diğer faaliyet gelirleri içinde yer alan 9.495.909 TL (31 Aralık 2023: 5.065.772 TL) tutarında emeklilik prim gelirleri "Diğer" satırı içinde gösterilmiştir.

Diğer Faaliyetler

Kurumsal, ticari, KOBİ, ödeme sistemleri, özel, bireysel ve yatırım bankacılığı dahil olmak üzere bankacılık sektörünün tüm iş kollarında faaliyet gösteren Banka; Hollanda ve Romanya'daki uluslararası iştiraklerinin yanı sıra hayat sigortası ve bireysel emeklilik, finansal kiralama, faktoring, yatırım ve portföy yönetimi alanlarında önde gelen finansal iştirakleri ile entegre bir finansal hizmetler vermektedir.

Banka, kurumsal, ticari, bireysel ve yatırım bankacılığı iş kollarında hizmet vermektedir. Bu çerçevede takas-saklama hizmetleri, vadeli ve vadesiz mevduat, biriktiren hesap, repo, borçlu cari krediler, spot krediler, dövize endeksli krediler, tüketici kredileri, otomobil ve konut kredileri, işletme kredileri, iskonto kredileri, tek hesap (kredili mevduat hesabı), altın kredileri, döviz kredileri, Eximbank kredileri, prefinansman kredileri, ülke kredileri, teminat mektupları, akreditif, ihracat faktoringi, kabul/aval kredileri, forfaiting, finansal kiralama, sigorta, forward, futures, maaş ödemeleri, yatırım hesabı (ELMA), çek, kiralık kasa, vergi tahsilatı, fatura ödemeleri, ödeme emirleri, hizmetleri ve ürünleri mevcuttur. Visa ve Mastercard logoları altında GarantiCard, BonusCard, Miles&Smiles Card, FlexiCard, MoneyCard, BusinessCard, Shop & Fly, sanal kartlar ve ayrıca American Express kredi kartları ile Maestro, Electron, VISA ve Mastercard logolu "Paracard" debit kartları mevcuttur.

Banka kurumsal ticari ve bireysel müşterilerine mevduat, kredi, dış ticaret işlemleri, yatırım ürünleri, nakit yönetimi, finansal kiralama, faktoring, sigorta, kredi kartları ve diğer bankacılık ürünlerinden oluşan hizmet paketlerini sunmaktadır. Müşterilerinin farklı finansal ihtiyaçlarına cevap verebilmek amacıyla şube yapılandırmasını müşteri odaklı bankacılık üzerine inşa etmiş olan Banka, şube dışı kanalların gelişimine de büyük önem vermektedir.

Banka, ülkenin ileri gelen çok uluslu ve ulusal holdinglerine kurumsal bankacılık ürünlerinin sunumunda bölge ofisleri, tedarikçiler ve aracı şirketlerle de işbirliğine giderek, çapraz pazarlama teknikleri uygulamaktadır. Ağırlıklı olarak, turizm ve tekstil gibi ihracat geliri olan sektörler ile ülkenin geleneksel tarım ürünü ihracatçısı şirketlere ticari ve karma yapıdaki şubeleri aracılığıyla hizmet verebilmektedir.

Banka, ayrıca perakende satış ve servis sektörlerinde faaliyet gösteren işletme ve çalışanlarına, kredili mevduat hesabı, POS makineleri, kredi kartı, çek defteri, Türk Lirası ve döviz mevduatı, yatırım hesabı, internet ve çağrı merkezi, banka kartı ve fatura ödeme modülü gibi hizmetlerin yer aldığı ürün paketi ile hizmet sunmaktadır.

Bireysel bankacılık müşterileri, Banka için yaygın ve düzenli bir mevduat tabanı oluşturmaktadır.

Geniş bireysel bankacılık ürün paketleri ile hizmet sunulan bireysel müşterilerin ihtiyaçları şube ve dijital bankacılık kanallarından karşılanmaktadır.

T.GARANTİ BANKASI A.Ş
GENEL MÜDÜRLÜK

GARANTİ YATIRIM MENKUL KIYMETLER A.Ş.
Nisbetiye Mahallesi Barbaros Bulvarı No 9
Çitç Towers Kule 1 Kat 5-6 34349
Beşiktaş/İSTANBUL Tel: (0212) 384 10 00
Büyük Mükellefler V.D. 3890008687

T.C. İSTANBUL TİCARET BORSASI 1923 SERMAYE PİYASASI BORSASI 8.09.2025 15:44:12

Doğrulama Kodu: a7aa5a07-f5c5-4093-abef-7e8ec2001729
https://spk.gov.tr/dokuman-dogrulama

Konsolide faaliyet bölümlerine ilişkin bilgiler aşağıdaki tabloda sunulmuştur:

30.06.2025	Bireysel Bankacılık	Kurumsal / Ticari Bankacılık	Yatırım Bankacılığı	Diğer	Toplam Faaliyet
Net Faiz Gelir	59,264,211	75,601,888	(96,443,539)	43,949,423	82,371,983
Net Ücret ve Komisyon Gelirleri/Giderleri	55,888,435	10,097,605	46,532	(562,787)	65,469,805
Temettü Gelirleri	-	-	-	251,563	251,563
Ticari K/Z	2,082,330	4,160,798	2,891,913	(4,911,107)	4,223,934
Diğer Faaliyet Gelirleri (*)	2,195,078	3,522,491	136,323	9,385,016	15,238,908
Beklenen Zarar Karşılıkları (*)	(19,347,534)	(2,313,185)	(271,641)	1,697,783	(20,234,617)
Diğer Karşılıklar	-	-	-	(251,756)	(251,756)
Personel ve Diğer Faaliyet Giderleri	(39,661,523)	(13,606,528)	(1,671,455)	(21,425,457)	(76,364,963)
Özkaynak Yöntemi Uygulanan Ortaklıklardan K/Z	-	-	-	1,348,973	1,348,973
Vergi Öncesi Kar	**60,420,977**	**77,463,069**	**(95,311,867)**	**29,481,651**	**72,053,830**
Vergi Karşılığı	-	-	-	(18,440,559)	(18,440,559)
Vergi Sonrası Kar	**60,420,977**	**77,463,069**	**(95,311,867)**	**11,041,092**	**53,613,271**
Bölüm Varlıkları	765,723,450	1,394,915,452	1,061,635,112	583,843,883	3,806,117,897
İştirak ve Bağlı Ortaklıklar	-	-	-	15,591,571	15,591,571
Toplam Varlıklar	**765,723,450**	**1,394,915,452**	**1,061,635,112**	**599,435,454**	**3,821,709,468**
Bölüm Yükümlülükleri	1,692,712,747	1,014,870,061	414,093,481	320,903,594	3,442,579,883
Özkaynaklar	-	-	-	379,129,585	379,129,585
Toplam Yükümlülükler	**1,692,712,747**	**1,014,870,061**	**414,093,481**	**700,033,179**	**3,821,709,468**

30.06.2024	Bireysel Bankacılık	Kurumsal / Ticari Bankacılık	Yatırım Bankacılığı	Diğer	Toplam Faaliyet
Net Faiz Geliri	32,567,376	51,175,622	(73,960,361)	47,946,651	57,729,488
Net Ücret ve Komisyon Gelirleri/Giderleri	33,499,220	7,468,052	(13,337)	878,997	41,832,932
Temettü Gelirleri	-	-	-	158,360	158,360
Ticari K/Z	2,046,910	2,425,513	(3,244,514)	527,292	1,755,201
Diğer Faaliyet Gelirleri (*)	1,457,497	1,102,659	63,424	5,103,943	7,732,523
Beklenen Zarar Karşılıkları (*)	(10,769,959)	520,486	1,398,399	1,636,805	(7,214,269)
Diğer Karşılıklar	543	-	-	(67,995)	(67,452)
Personel ve Diğer Faaliyet Giderleri	(26,083,016)	(8,710,134)	(1,101,993)	(9,296,577)	(45,191,720)
Özkaynak Yöntemi Uygulanan Ortaklıklardan K/Z	-	-	-	1,347,000	1,347,000
Vergi Öncesi Kar	**32,718,771**	**53,987,198**	**(76,858,382)**	**48,234,476**	**58,082,063**
Vergi Karşılığı	-	-	-	(13,492,253)	(13,492,253)
Vergi Sonrası Kar	**32,718,771**	**53,987,198**	**(76,858,382)**	**34,742,223**	**44,589,810**
Bölüm Varlıkları	507,881,732	920,029,779	815,677,305	365,512,753	2,609,101,369
İştirak ve Bağlı Ortaklıklar	-	-	-	8,323,619	8,323,619
Toplam Varlıklar	**507,881,732**	**920,029,779**	**815,677,305**	**373,836,372**	**2,617,425,188**
Bölüm Yükümlülükleri	1,258,260,484	635,113,050	299,360,537	144,379,020	2,337,113,091
Özkaynaklar	-	-	-	280,312,097	280,312,097
Toplam Yükümlülükler	**1,258,260,484**	**635,113,050**	**299,360,537**	**424,691,117**	**2,617,425,188**

31.12.2024	Bireysel Bankacılık	Kurumsal / Ticari Bankacılık	Yatırım Bankacılığı	Diğer	Toplam Faaliyet
Net Faiz Geliri	75,343,206	142,072,238	(172,788,040)	111,416,095	156,043,499
Net Ücret ve Komisyon Gelirleri/Giderleri	79,838,243	16,264,043	(124,187)	1,128,575	97,106,674
Temettü Gelirleri	-	-	-	179,401	179,401
Ticari K/Z	3,790,158	4,986,164	(1,612,413)	[illegible]	[illegible]
Diğer Faaliyet Gelirleri (*)	4,099,510	410,245	[illegible]	[illegible]	[illegible]
Beklenen Zarar Karşılıkları (*)	(27,251,808)	5,592,837	[illegible]	[illegible]	[illegible]
Diğer Karşılıklar	(242)	-	[illegible]	[illegible]	[illegible]
Personel ve Diğer Faaliyet Giderleri	(57,316,387)	(19,023,412)	[illegible]	[illegible]	[illegible]

T.GARANTI BANKASI A.Ş
GENEL MÜDÜRLÜK

GARANTİ YATIRIM MENKUL KIYMETLER [illegible]
Mistanbul Mahalesi Sabiha Gökçen Bulvarı No: [illegible]
Ataşehir/İSTANBUL Tel: [illegible]
Büyük Mükellefler V.D. [illegible]

T.C. İSTANBUL TİCARET BORSASI 1923 PİYASASI KURULU 09.2025 15:44:12

Doğrulama Kodu: a7aa5a07-f5c5-4093-abef-7e8ec2001729
https://spk.gov.tr/dokuman-dogrulama

Özkaynak Yöntemi Uygulanan Ortaklıklardan K/Z	-	-	-	2,025,525	2,025,525
Vergi Öncesi Kar	**78,502,680**	**120,302,115**	**(175,384,412)**	**100,507,782**	**123,928,165**
Vergi Karşılığı	-	-	-	(31,749,279)	(31,749,279)
Vergi Sonrası Kar	**78,502,680**	**120,302,115**	**(175,384,412)**	**68,758,503**	**92,178,886**
Bölüm Varlıkları	635,199,068	1,071,292,880	817,253,040	469,822,323	2,993,567,311
İştirak ve Bağlı Ortaklıklar	-	-	-	9,012,068	9,012,068
Toplam Varlıklar	**635,199,068**	**1,071,292,880**	**817,253,040**	**478,834,391**	**3,002,579,379**
Bölüm Yükümlülükleri	1,375,408,981	784,112,394	299,465,995	212,183,391	2,671,170,761
Özkaynaklar	-	-	-	331,408,618	331,408,618
Toplam Yükümlülükler	**1,375,408,981**	**784,112,394**	**299,465,995**	**543,592,009**	**3,002,579,379**

31.12.2023	**Bireysel Bankacılık**	**Kurumsal/ Ticari Bankacılık**	**Yatırım Bankacılığı**	**Diğer**	**Toplam Faaliyet**
Net Faiz Geliri	30,777,006	61,481,533	(32,296,228)	26,404,140	86,366,451
Net Ücret ve Komisyon Gelirleri/Giderleri	31,782,555	10,291,411	(48,148)	1,474,806	43,500,624
Temettü Gelirleri	-	-	-	104,640	104,640
Ticari K/Z	2,598,612	11,798,524	13,819,248	3,883,467	32,099,851
Diğer Faaliyet Gelirleri (*)	(672,919)	1,463,388	48,425	16,475,473	17,315,267
Beklenen Zarar Karşılıkları (*)	(8,115,384)	(10,506,201)	(897,798)	307,553	(19,211,830)
Diğer Karşılıklar	3,074	-	-	(334,968)	(331,894)
Personel ve Diğer Faaliyet Giderleri	(28,278,668)	(9,565,021)	(1,051,829)	(17,158,073)	(56,053,591)
Özkaynak Yöntemi Uygulanan Ortaklıklardan K/Z	-	-	-	3,276,903	3,276,903
Vergi Öncesi Kar	**28,095,176**	**64,958,434**	**(20,426,330)**	**34,433,941**	**107,061,221**
Vergi Karşılığı	-	-	-	(20,154,005)	(20,154,005)
Vergi Sonrası Kar	**28,095,176**	**64,958,434**	**(20,426,330)**	**14,279,936**	**86,907,216**
Bölüm Varlıkları	409,958,201	756,249,560	693,748,254	335,377,289	2,195,333,304
İştirak ve Bağlı Ortaklıklar	-	-	-	6,379,791	6,379,791
Toplam Varlıklar	**409,958,201**	**756,249,560**	**693,748,254**	**341,757,080**	**2,201,713,095**
Bölüm Yükümlülükleri	1,095,394,269	555,777,835	179,022,937	125,896,536	1,956,091,577
Özkaynaklar	-	-	-	245,621,518	245,621,518
Toplam Yükümlülükler	**1,095,394,269**	**555,777,835**	**179,022,937**	**371,518,054**	**2,201,713,095**

Konsolidasyon kapsamındaki bağlı ortaklıklara ilişkin diğer bilgiler

	Ünvanı	Adres (Şehir/ Ülke)	Ana Ortaklık Banka'nın Pay Oranı-Farklıysa Oy Oranı (%)	Konsolide Edilen Diğer Ortakların Pay Oranı (%)	Konsolidasyon Yöntemi
1	Garanti Finansal Kiralama A.Ş.	İstanbul/Türkiye	100.00	-	Tam Konsolidasyon
2	Garanti Faktoring A.Ş.	İstanbul/Türkiye	81.84	-	Tam Konsolidasyon
3	Garanti Yatırım Menkul Kıymetler A.Ş.	İstanbul/Türkiye	100.00	-	Tam Konsolidasyon
4	Garanti Portföy Yönetimi A.Ş.	İstanbul/Türkiye	100.00	-	Tam Konsolidasyon
5	Garanti Emeklilik ve Hayat A.Ş.	İstanbul/Türkiye	84.91	-	Tam Konsolidasyon
6	Garanti Bank International NV	Amsterdam/Hollanda	100.00	-	Tam Konsolidasyon
7	Garanti Holding BV	Amsterdam/Hollanda	100.00	-	Tam Konsolidasyon
8	G Netherlands BV	Amsterdam/Hollanda	-	100.00	Tam Konsolidasyon
9	Garanti Bank SA	Bükreş/Romanya	-	100.00	Tam Konsolidasyon
10	Motoractive IFN SA	Bükreş/Romanya	-	100.00	Tam Konsolidasyon
11	Garanti Yatırım Ortaklığı A.Ş.	İstanbul / Türkiye	-	3.61	Tam Konsolidasyon
12	Garanti Ödeme Sistemleri A.Ş.	İstanbul/Türkiye	100.00	-	Tam Konsolidasyon
13	Garanti Ödeme ve Elektronik Para Hizmetleri A.Ş.	İstanbul/Türkiye	89.80	100.00	Tam Konsolidasyon

T.GARANTİ BANKASI A.Ş
GENEL MÜDÜRLÜK

GARANTİ YATIRIM MENKUL KIYMETLER A.Ş.
Nisbetiye Mahalle Barbaros Bulvarı No:
Çiçek Towers Kule Kat:5-6
Beşiktaş/İSTANBUL
Büyük Mükellefler VD 3890

T.C. İSTANBUL TİCARET SICİL MÜDÜRLÜĞÜ 1923 01.09.2025 15:44:12

Doğrulama Kodu: a7aa5a07-f5c5-4093-abef-7e8ec2001729
https://spk.gov.tr/dokuman-dogrulama

Aşağıdaki tabloda sunulan mali veriler 30 Haziran 2025 tarihinde son eren hesap dönemine aittir.

	Aktif Toplamı	Özkaynak	Sabit Varlık Toplamı(*)	Faiz Gelirleri	Menkul Değer Gelirleri	Cari Dönem Kar/Zararı	Önceki Dönem Kar/Zararı	Gerçeğe Uygun Değeri
1	54,588,911	20,460,663	192,673	3,149,408	-	2,984,919	1,840,138	-
2	19,533,973	3,581,932	135,118	1,647,691	-	409,462	693,057	-
3	12,473,078	11,324,709	319,629	3,009,395	53,505	2,396,238	2,296,325	-
4	2,945,604	2,129,458	99,255	468,776	-	1,038,296	400,829	-
5	23,466,478	6,215,346	338,214	1,926,882	853,061	3,275,361	1,954,177	-
6	426,404,610	42,886,872	1,887,018	15,028,747	369,497	2,374,006	1,757,752	-
7	18,352,984	18,349,952	-	-	-	(2,146)	(1,506)	-
8	14,764,919	14,759,544	-	-	-	(3,856)	(2,687)	-
9	165,991,249	20,263,527	3,799,895	3,598,086	857,157	561,801	528,017	-
10	11,354,639	2,253,121	69,281	380,270	-	94,559	69,334	-
11	96,844	88,389	2,904	6,849	1,080	4,611	14,000	259,520
12	1,162,076	899,204	50,415	165,916	-	294,363	191,511	-
13	1,028,746	944,138	283,160	117,514	804	(72,902)	-	-

(*) Sabit varlık toplamı maddi ve maddi olmayan duran varlıklardan oluşmaktadır.

6.1.2. Araştırma ve geliştirme süreci devam eden önemli nitelikte ürün ve hizmetler ile söz konusu ürün ve hizmetlere ilişkin araştırma ve geliştirme sürecinde gelinen aşama hakkında ticari sırrı açığa çıkarmayacak nitelikte kamuya duyurulmuş bilgi:

YOKTUR.

6.2. Başlıca sektörler/pazarlar:

6.2.1. Faaliyet gösterilen sektörler/pazarlar ve ihraççının bu sektörlerdeki/pazarlardaki yeri ile avantaj ve dezavantajları hakkında bilgi:

Türk bankacılık sektörü, sıkı düzenlemelere tabi olup, Bankacılık Düzenleme ve Denetleme Kurumu (BDDK) ile T.C. Merkez Bankası (TCMB) gözetimi altında faaliyet göstermektedir.

BDDK sektör verilerine göre Haziran 2025 itibarıyla Türkiye'de faaliyet gösteren 31 özel ticari banka, 3 kamu bankası, 20 kalkınma ve yatırım bankası, 9 katılım bankası olmak üzere toplam 63 banka bulunmaktadır[1]. Üçü kamu elinde olan en büyük yedi banka, 30 Haziran 2025 itibarıyla Türkiye'deki toplam aktiflerin %71'ni, kredilerin %72'ünü ve mevduatların %78'ini ellerinde bulundurmaktadır.

T. Garanti Bankası A.Ş., 30 Haziran 2025 itibarıyla 790 yurtiçi şubesi, 7 yurtdışı şubesi (1 adet Malta'da ve 6 adet Kuzey Kıbrıs Türk Cumhuriyeti'nde) ve 1 temsilciliği (Şangay) ve dijital dağıtım kanalları aracılığı ile kurumsal, ticari, KOBİ, ödeme sistemleri, özel, bireysel ve yatırım bankacılığı dâhil olmak üzere tüm işkollarında faaliyet göstermektedir. Bankacılık faaliyetlerine ek olarak, bağlı ortaklıkları aracılığıyla bireysel emeklilik, finansal kiralama, faktoring, menkul değerler, konut finansmanı ve portföy yönetimi alanlarında da hizmet vermektedir. Ayrıca GarantiBank International ve Garanti Bank [illegible] ortaklıkları aracılığıyla da yurt dışı bankacılık faaliyetlerini yürütmektedir.

[1] https://www.bddk.org.tr/Kurulus/Liste/77 (3 Dijital Banka ve TMSF çıkarılmıştır.)

T.C. GARANTİ YATIRIM MENKUL KIYMETLER A.Ş. Nispetiye Mahallesi Barbaros Bulvarı No: 9 Çiflç Towers Kule Kat 5 Beşiktaş/İSTANBUL Büyük Mükellefler V.D. 2025 15:44:12

T.GARANTİ BANKASI A.Ş
GENEL MÜDÜRLÜK

Doğrulama Kodu: a7aa5a07-f5c5-4093-abef-7e8ec2001729
https://spk.gov.tr/dokuman-dogrulama

30 Haziran 2025 tarihli kamuya açıklanan konsolide mali tablolarda Banka, 3.821.709.468 bin TL'lik konsolide aktif büyüklüğü ile faaliyet göstermektedir.

Garanti BBVA, 30 Haziran 2025 itibarıyla konsolide finansallara göre 2.193.369.397[2] bin TL'ye, konsolide olmayan finansallara göre 1.838.866.893 bin TL'ye ulaşan canlı nakdi kredileri ile mevduat bankaları arasında solo bazda %11,1'lik bir paya sahiptir.

SOLO Finansallara göredir	Haz.25	Haz.25	Ara.23	Ara.23	Ara.24	Ara.24
	MEVDUAT BANKALARI İçindeki Pay	GARANTİ	MEVDUAT BANKALARI İçindeki Pay	GARANTİ	MEVDUAT BANKALARI İçindeki Pay	GARANTİ
Toplam Krediler	11,10%	1.838.867	10,40%	1.044.477	11,10%	1.526.969
+ TL Krediler	12,50%	1.321.637	10,70%	749.200	12,50%	1.125.781
+ Yabancı Para (YP) Krediler (USD bazında)[3]	8,60%	13.012	9,80%	10.167	8,70%	11.612
Kredi Kartları	17,84%	497.014	15,74%	241.275	18,17%	420.633
+ Kurumsal Kredi Kartları	16,44%	98.901	10,09%	39.369	14,51%	79.015
+ Bireysel Kredi Kartları	18,22%	398.113	17,66%	201.906	19,30%	341.618
Bireysel Krediler (Bireysel KK Dahil)	16,87%	751.139	14,94%	384.085	16,90%	624.243
Bireysel Krediler	15,56%	353.026	12,76%	183.179	14,70%	282.625
+ Konut	14,66%	76.751	8,81%	34.867	13,09%	60.559
+ Taşıt	28,24%	13.266	18,40%	13.496	22,06%	13.086
+ İhtiyaç	15,49%	263.009	13,95%	133.817	14,92%	208.980
TL İşletme Kredileri[4]	8,56%	475.025	8,11%	326.969	8,85%	424.905
Toplam Müşteri Mevduatları[5]	10,50%	2.197.361	10,40%	1.382.249	10,20%	1.764.057
+ TL Müşteri Mevduatları	11,02%	1.459.821	10,88%	881.527	10,43%	1.201.517
+ Vadeli TL Mevduatlar[6]	11,08%	1.217.963	10,69%	731.473	10,31%	998.274
+ Vadesiz TL Mevduatlar[7]	10,75%	241.858	11,90%	150.054	11,07%	203.243
+ YP Müşteri Mevduatları (USD bazında	9,70%	18.555	9,68%	17.241	9,97%	16.283

[2] Bilançoda yer alan toplam Krediler- Takipteki Alacaklar- Garanti Finansman A.Ş. Ve Garanti Finansal Kiralama A.Ş. Alacakları

[3] Bilanço derlemesinde kullanılan döviz kurları USDTRY 2023: 29.0430 USDTRY 2024: 34.5480 USDTRY 2025: 39.7490

[4] TL işletme kredileri= TL krediler – TL tüketici kredileri – bireysel kredi kartları – kurumsal kurumsal kredi kartları

[5] Müşteri mevduatları değerleri Bağımsız Denetim Raporunun 5.2.1 dipnotundan alınmaktadır. Vadesiz ve toplam değerleri ondalık mevcuttur. Ek olarak vadeli için ondaki fark alınmaktadır. USD bazındaki değerler ise Türk Lirası açıklanan sayıların o kur değerine bölünmesiyle oluşmuştur.

[6] Toplam Mevdat- Vadesiz Mevduat

[7] Bağımsız Denetim Raporunun 5.2.1. Vadesiz sütunu. (Tasarruf Mevduatı+Resmi Kurum Mevduatı+Ticari Kuruluş Mevduatı+Diğer Mevduat)/1000

GARANTİ YATIRIM MENKUL KIYMETLER A.Ş.
Çağlayan Mah. Büyükdere Cad. No:209 Şişli/İSTANBUL
Çağlayan Towers Kule-C Kat:5 34403 Şişli/İSTANBUL
Beşiktaş/İSTANBUL Ticaret Sicil No: 316000
Büyük Mükellefler V.D. 3990005

T.C. İSTANBUL TİCARET SİCİL MÜDÜRLÜĞÜ 15:44:12

T.GARANTİ BANKASI A.Ş
GENEL MÜDÜRLÜK

Doğrulama Kodu: a7aa5a07-f5c5-4093-abef-7e8ec2001729
https://spk.gov.tr/dokuman-dogrulama

+ Vadeli YP Mevduatlar[8]	3,22%	2.144	3,06%	2.228	3,07%	1.596
+ Vadesiz YP Mevduatlar[9]	13,17%	16.411	14,26%	15.012	13,20%	14.687

Dezavantajlar bankacılık sektörünün tümü için var olan ve içinde faaliyet gösterilen ülke ve global ekonomik konjonktür doğrultusunda baş gösterme potansiyeline sahip olan gelişmeler olarak algılanmaktadır. Bankamıza özel olarak vurgulanması gereken dezavantaj yoktur.

Garanti BBVA, Basel ve BDDK tarafından belirlenen minimum gerekliliklerin üzerinde sermaye rasyoları ve likidite karşılama oranlarıyla faaliyet göstermektedir. BDDK geçici önlemleri hariç konsolide ve solo sermaye yeterlilik oranları 30 Haziran 2025 itibarıyla %15,6 ve %18,0 seviyesinde olup, %12,2 olarak belirtilen minimum Basel gerekliliğinin üzerindedir. Garanti BBVA'nın toplam ve yabancı para konsolide likidite karşılama oranları %131 ve %164 seviyesinde olup minimum gereklilik olan %100 ve %80 toplam ve yabancı para likidite karşılama oranlarının üzerinde faaliyet göstermektedir.(*Hesaplama Banka'nın kendi hesaplamasıdır.*) Korunaklı sermaye ve likidite tamponları bankaya volatil piyasa koşullarından olumsuz etkilenmemesi noktasında avantaj sağlamaktadır.

6.3. İhraççının rekabet konumuna ilişkin olarak yaptığı açıklamaların dayanağı:

Piyasa bilgilerine ilişkin veriler yukarıda her bir tablonun altında belirtildiği üzere ilgili kurum ve kuruluşların yayınlamış oldukları kamuya açık bilgilerden oluşmaktadır. Bu ilgili kurum ve kuruluşlar aşağıda belirtilmiştir:

- Bankacılık Düzenleme ve Denetleme Kurumu'nun (BDDK) https://www.bddk.org.tr/Veri/Index/69
- Türkiye Garanti Bankası Anonim Şirketi 30 Haziran 2025 Hesap Dönemine Ait Konsolide Finansal Tablolar ve Sınırlı Denetim Raporu

  https://www.garantibbvainvestorrelations.com/tr/images/pdf/30_Haziran_2025_Konsolide_finansal_tablo_ve_aciklamalari.pdf
- Türkiye Garanti Bankası Anonim Şirketi 31 Aralık 2024 Hesap Dönemine Ait Konsolide Finansal Tablolar ve Sınırlı Denetim Raporu

  https://www.garantibbvainvestorrelations.com/tr/images/pdf/31_Aralik_2024_Konsolide_finansal_tablo_ve_aciklamalari.pdf
- Türkiye Garanti Bankası Anonim Şirketi 31 Aralık 2023 Hesap Dönemine Ait Konsolide Olmayan Finansal Tablolar ve Sınırlı Denetim Raporu

  https://www.garantibbvainvestorrelations.com/tr/images/pdf/31_Aralik_2023_Konsolide_Olmayan_Finansal_tablo_ve_aciklamalari.pdf

[8] Toplam YP Mevduat- Vadeli YP Mevduat

[9] Bağımsız Denetim Raporunun § 2.1. Vadesiz sütunu (Döviz Tevdiat + Kıymetli Maden DT[illegible] bulunmuştur.

GARANTİ YATIRIM MENKUL KIYMETLER A.Ş. Nebevi Mahallesi Barbaros Bulvarı No: [illegible] Cevahir Towers Kule: Kat 5-F [illegible] Beşiktaş/İSTANBUL Tel: 0212 38[illegible] Büyük Mükellefler V.D. 38[illegible]

T.C. İSTANBUL TİCARET SİCİL MÜDÜRLÜĞÜ 7923 30.07.2025 15:44:12

T.GARANTİ BANKASI A.Ş GENEL MÜDÜRLÜK

Doğrulama Kodu: a7aa5a07-f5c5-4093-abef-7e8ec2001729
https://spk.gov.tr/dokuman-dogrulama

- Bankalararası Kart Merkezi A.Ş.
  https://login.bkm.com.tr/vpn/tmindex.html

7. GRUP HAKKINDA BİLGİLER

7.1. İhraççının dahil olduğu grup hakkında özet bilgi, grup şirketlerinin faaliyet konuları, ihraççıyla olan ilişkileri ve ihraççının grup içindeki yeri:

BBVA ile Doğuş grubu arasında imzalanan 19 Kasım 2014 tarihli Hisse Devir Sözleşmesi uyarınca Doğuş Grubu, Banka'nın çıkarılmış sermayesinin %14,23'üne tekabül eden hisselerini 27 Temmuz 2015 tarihinde BBVA'ya devretmiş ve BBVA'nın Garanti Bankası'ndaki payı %39,90 olmuştur. 21 Şubat 2017 tarihinde KAP'a yapılan açıklamaya göre, Doğuş Grubu'nun Garanti Bankası'ndaki %9,95'ini temsil eden payın BBVA'ya satılması konusunda anlaşma sağlanmıştır. Gerekli onayları takiben BBVA'nın Garanti Bankası sermayesindeki payı % 49,85'e yükselmiş ve BBVA ana hissedar konumuna gelmiştir. BBVA, halihazırda Borsa'da işlem gören paylardan 4 Nisan 2022 tarihinde başlayarak 18 Mayıs 2022 tarihi (Pay Alım Teklifi Bitiş Tarihi) itibariyle gönüllü pay alım teklifi yoluyla pay alım süreci içerisinde 151.719.589.019 adet, 1.517.195.890,189 TL nominal değerde % 36,12 oranında hisse satın almıştır. Gönüllü hisse alım sonrası BBVA'nın payı %85,97'ye ulaşmıştır. Halka açıklık oranı %14,03 olmuştur

Faaliyetlerine 160 yılı aşkın süredir devam etmekte olan BBVA, yaklaşık 80 milyon bireysel ve ticari müşteriye geniş yelpazede finansal ve finansal olmayan ürün ve hizmet sunan küresel bir gruptur.

Genel merkezi İspanya'da bulunan grup, bu pazarda bireysel ve ticari bankacılık alanında faaliyetlerini sürdürmektedir. BBVA, bankacılığın yanı sıra, Avrupa'da sigortacılık, küresel piyasalarda da portföy yönetimi, özel bankacılık ve yatırım bankacılığı gibi alanlarda faaliyet göstermektedir.

25'dan fazla ülkede varlığını sürdürmekte ve yaklaşık 125 binden fazla çalışan istihdam etmekte olan BBVA'nın 5.749 adet şubesi ve 77.2 milyondan fazla müşterisi bulunmaktadır.[10]

İspanya:
BBVA İspanya'da 1857 yılında Banco Bilbao adı altında kuruldu. Mevcut durumda, BBVA 3.000'den fazla lokasyondaki şube ağıyla ve tüm finansal ve finansal olmayan ürün ve hizmetlerle faaliyetini sürdürmektedir.

Diğer Avrupa Ülkeleri
BBVA'nın Türkiye'de Garanti Bankası'nda mevcut durum itibariyle %85,97 hissesi vardır. Ayrıca, BBVA'nın Portekiz ve diğer Avrupa ülkelerinde de (İngiltere, Fransa, Belçika, Hollanda, Almanya, İtalya, İsviçre, İrlanda, Finlandiya, Lüksemburg, Malta, Portekiz, Romanya ve Kıbrıs) şube ve temsilcilikler yoluyla varlığı devam etmektedir. Banka, bu bölgede bireysel ve kurumsal bankacılık alanında faaliyet göstermektedir.

[10] https://shareholderandinvestors.bbva.com/wp-content/uploads/2025/02/Informe-anual-2024-ENG.pdf

GARANTİ YATIRIM MENKUL KIYMETLER A.Ş. Nakıştayı Mahallesi Barbaros Bulvarı No: 65 Nakıştayı Towers Kule C Kat: 6 Ofis: 08-10 Beşiktaş/İSTANBUL Ticaret Sicil No: 362000 Büyük Mükellefler V.D. 3690000603

T.C. İSTANBUL TİCARET BORSASI 15:44:12

T. GARANTİ BANKASI A.Ş. GENEL MÜDÜRLÜK

Doğrulama Kodu: a7aa5a07-f5c5-4093-abef-7e8ec2001729
https://spk.gov.tr/dokuman-dogrulama

Meksika
BBVA 1995 yılında Probursa'nın satın alınmasının ardından ülkede varlığını sürdürmektedir. BBVA, ülkedeki faaliyetlerine BBVA Bancomer altında, bankacılık ve sigorta alanında devam etmektedir.
Amerika Birleşik Devletleri
BBVA ABD'deki bankacılık faaliyetlerini, ticari bankacılık, bireysel bankacılık ve varlık yönetimi alanlarında, %100 iştiraki olan BBVA Compass altında sürdürmektedir.

Latin Amerika
BBVA'nın Arjantin, Bolivya, Brezilya, Şili, Kolombiya, Paraguay, Peru, Uruguay ve Venezuela'da bankacılık iştirakleri vardır.

Asya Pasifik – Diğer Avrasya
BBVA'nın Çin, Hong Kong, Japonya ve Singapur'da şube ve temsilcilikleri mevcuttur.

Kurumsal Merkez
BBVA Group'un mevcuttaki faaliyet alanlarına girmeyip, grubun holding fonksiyonuna karşılık gelen, döviz riskinin yönetilmesi, çeşitli sermaye piyasası araçlarının ihraç edilmesi gibi faaliyetlerini yöneten yapıdır.

BBVA (BANCO BILBAO VIZCAYA ARGENTARIA S.A) Ortaklık Yapısı

ORTAĞIN ADI SOYADI / ÜNVANI	TUTAR- EUR	HİSSE ORANI %
Kurumsal Yatırımcılar	43.403.000	1,54
Çalışanlar	78.718.000	2,79
Özel Yatırımcılar	954.333.000	33,79
İspanya Dışı Yatırımcılar	1.747.556.000	61,88
Genel Toplam	**2.824.010.000**	**100,00**

Diğer Faaliyetler

Kurumsal, ticari, KOBİ, ödeme sistemleri, özel, bireysel ve yatırım bankacılığı dahil olmak üzere bankacılık sektörünün tüm iş kollarında faaliyet gösteren Garanti; Hollanda ve Romanya'daki uluslararası iştiraklerinin yanı sıra hayat sigortası ve bireysel emeklilik, finansal kiralama, faktoring, yatırım ve portföy yönetimi alanlarında önde gelen finansal iştirakleri ile entegre bir finansal hizmetler grubudur.

Garanti Bankası'nın Sektörlere Göre İştirakleri ve Bağlı Ortaklıkları

30 Haziran 2025 tarihli konsolide finansal tablolarda Türkiye Garanti Bankası Anonim Şirketi (Banka) ve finansal kuruluşları olan Garanti Bank International (GBI), Garanti Finansal Kiralama AŞ (Garanti Finansal Kiralama), Garanti Yatırım Menkul Kıymetler AŞ (Garanti Yatırım), Garanti Portföy Yönetimi AŞ (Garanti Portföy), Garanti Emeklilik ve Hayat AŞ (Garanti Emeklilik), Garanti Faktoring Hizmetleri AŞ (Garanti Faktoring), Garanti Holding BV (Garanti Holding) ve Garanti Ödeme Sistemleri AŞ (GÖSAŞ) tam konsolidasyon kapsamına alınan kuruluşlardır.

Finansal Kiralama

Garanti Finansal Kiralama, 1990 yılında finansal kiralama faaliyetlerini [illegible] faaliyetler ile ilgili olarak her türlü işlem ve sözleşmeler [illegible] Finansal kuruluşun merkezi İstanbul'dadır. Banka, şirket hisse[illegible]

GARANTİ YATIRIM MENKUL KIYMETLER A.Ş. Nispetiye Mah. Aytar Cad. No:2 Levent Beşiktaş/İSTANBUL Büyük Mükellefler VD 3890005[illegible]

T.C. İSTANBUL TİCARET BORSASI 1923 SERMAYE PİYASASI KURULU 28 [illegible] 2025 15:44:12

T. GARANTİ BANKASI A.Ş.
YÖNETİM KURULU BAŞKANLIĞI

Doğrulama Kodu: a7aa5a07-f5c5-4093-abef-7e8ec2001729
https://spk.gov.tr/dokuman-dogrulama

Faktoring
Garanti Faktoring, 1990 yılında ithalat, ihracat ve yurt içi faktoring faaliyetlerinde bulunmak amacıyla kurulmuştur. Finansal kuruluşun merkezi İstanbul'dadır. Şirket hisselerinin, piyasadan alınmış hisselerle beraber, %81,84'ünü Banka ve %9,78'ini T. İhracat Bankası AŞ sahiptir, geri kalan %8,38'i halka açıktır.

Bankacılık
GBI, yurt dışında bankacılık faaliyetlerinde bulunmak amacıyla 1990 yılının Ekim ayında Banka tarafından kurulmuştur. Söz konusu bankanın merkezi Amsterdam'da bulunmaktadır ve Banka hisselerinin tamamına sahiptir.

Aracılık
Garanti Yatırım, 1991 yılında kurulmuştur. Söz konusu şirketin kuruluş amacı menkul kıymetler ve menkul kıymetler dışında kalan kıymetli evrak ile mali değerleri temsil eden veya ihraç edenin mali yükümlülüklerini içeren belgeler üzerinde aracılık faaliyetlerinde bulunmaktır. Söz konusu finansal kuruluşun merkezi İstanbul'dadır. Şirket hisselerinin tamamına Banka sahiptir. Garanti Yatırım'ın %3,61 oranında iştirak ettiği Garanti Yatırım Ortaklığı AŞ, yönetim kurulu üyelerinin seçiminde şirketin sahip olduğu imtiyazla tüm üyeleri seçme hakkına sahip olması nedeniyle konsolide finansal tablolarda konsolide edilmektedir.

Hayat Sigortası ve Bireysel Emeklilik
Garanti Hayat Sigorta AŞ, 1992 yılında hayat ve sağlık branşlarının ayrı şirketler altında sürdürülmesi yolunda çıkan karar ile kurulmuş olup 2003 yılı başında yapılan yasal düzenlemeler çerçevesinde bireysel emeklilik şirketine dönüştürülerek Garanti Emeklilik ve Hayat AŞ adını almıştır. 21 Haziran 2007 tarihinde gerçekleşen satış sonrasında, Banka Garanti Emeklilik'in %84,91'ine sahiptir. Şirket merkezi İstanbul'dadır.

Portföy Yönetimi
Garanti Portföy, Haziran 1997'de kurulmuştur. Kuruluş amacı ilgili mevzuatlarla belirlenmiş ilke ve kurallar dahilinde sermaye piyasası araçlarından oluşan portföyleri, müşterilerle yapılacak portföy yönetim sözleşmesi çerçevesinde vekil sıfatıyla yönetmektir. Finansal kuruluşun merkezi İstanbul'dadır. Banka şirket hisselerinin tamamına sahiptir.

Garanti Holding
Garanti Holding, Aralık 2007'de Amsterdam'da kurulmuştur ve hisselerinin tamamı Mayıs 2010'da Banka tarafından Doğuş Holding AŞ'den satın alınmıştır. Ortaklığın yasal ismi 27 Ocak 2011 tarihinde D Netherlands BV'den Garanti Holding BV'ye değiştirilmiştir.

Diğer
Banka'nın ya da herhangi bir kuruluşunun bağlı ortaklığı olmamakla birlikte, seküritizasyon işlemlerinin yapılmasını teminen kurulmuş yapılandırılmış işletmeler olan Garanti Diversified Payment Rights Finance Company ve RPV Company de konsolidasyona dahil edilmektedir.

GARANTİ YATIRIM MENKUL KIYMETLER A.Ş.
Nispetiye Mahallesi Barbaros Bulvarı No:96
Çitçi Towers Kule - Kat:5
Beşiktaş/İSTANBUL
Büyük Mükellefler V.D. 3[illegible]

T.C. İSTANBUL TİCARET SICİL MÜDÜRLÜĞÜ
09.09.2025 15:44:12

T.GARANTİ BANKASI A.Ş
GENEL MÜDÜRLÜK

Doğrulama Kodu: a7aa5a07-f5c5-4093-abef-7e8ec2001729
https://spk.gov.tr/dokuman-dogrulama

	Ünvanı	Adres (Şehir/ Ülke)	Ana Ortaklık Banka'nın Pay Oranı-Farklıysa Oy Oranı (%)	Konsolide Edilen Diğer Ortakların Pay Oranı (%)	Konsolidasyon Yöntemi
1	Garanti Finansal Kiralama A.Ş.	İstanbul/Türkiye	100.00	-	Tam Konsolidasyon
2	Garanti Faktoring A.Ş.	İstanbul/Türkiye	81.84	-	Tam Konsolidasyon
3	Garanti Yatırım Menkul Kıymetler A.Ş.	İstanbul/Türkiye	100.00	-	Tam Konsolidasyon
4	Garanti Portföy Yönetimi A.Ş.	İstanbul/Türkiye	100.00	-	Tam Konsolidasyon
5	Garanti Emeklilik ve Hayat A.Ş.	İstanbul/Türkiye	84.91	-	Tam Konsolidasyon
6	Garanti Bank International NV	Amsterdam/Hollanda	100.00	-	Tam Konsolidasyon
7	Garanti Holding BV	Amsterdam/Hollanda	100.00	-	Tam Konsolidasyon
8	G Netherlands BV	Amsterdam/Hollanda	-	100.00	Tam Konsolidasyon
9	Garanti Bank SA	Bükreş/Romanya	-	100.00	Tam Konsolidasyon
10	Motoractive IFN SA	Bükreş/Romanya	-	100.00	Tam Konsolidasyon
11	Garanti Yatırım Ortaklığı A.Ş.	İstanbul / Türkiye	-	3.61	Tam Konsolidasyon
12	Garanti Ödeme Sistemleri A.Ş.	İstanbul/Türkiye	100.00	-	Tam Konsolidasyon
13	Garanti Ödeme ve Elektronik Para Hizmetleri A.Ş.	İstanbul/Türkiye	89.80	100.00	Tam Konsolidasyon

Aşağıdaki tabloda sunulan mali veriler 30 Haziran 2025 tarihinde sona eren hesap dönemine ait olup para birimi Bin Türk Lirası olarak ifade edilmiştir.

	Aktif Toplamı	Özkaynak	Sabit Varlık Toplamı(*)	Faiz Gelirleri	Menkul Değer Gelirleri	Cari Dönem Kar/Zararı	Önceki Dönem Kar/Zararı	Gerçeğe Uygun Değeri
1	54,588,911	20,460,663	192,673	3,149,408	-	2,984,919	1,840,138	-
2	19,533,973	3,581,932	135,118	1,647,691	-	409,462	693,057	-
3	12,473,078	11,324,709	319,629	3,009,395	53,505	2,396,238	2,296,325	-
4	2,945,604	2,129,458	99,255	468,776	-	1,038,296	400,829	-
5	23,466,478	6,215,346	338,214	1,926,882	853,061	3,275,361	1,954,177	-
6	426,404,610	42,886,872	1,887,018	15,028,747	369,497	2,374,006	1,757,752	-
7	18,352,984	18,349,952	-	-	-	(2,146)	(1,506)	-
8	14,764,919	14,759,544	-	-	-	(3,856)	(2,687)	-
9	165,991,249	20,263,527	3,799,895	3,598,086	857,157	561,801	528,017	-
10	11,354,639	2,253,121	69,281	380,270	-	94,559	69,334	-
11	96,844	88,389	2,904	6,849	1,080	4,611	14,000	259,520
12	1,362,076	899,204	50,415	165,916	-	294,363	191,511	-
13	1,028,746	944,138	283,160	117,514	804	(72,902)	-	-

(*) Sabit varlık toplamı maddi ve maddi olmayan duran varlıklardan oluşmaktadır.

7.2. İhraççının grup içerisindeki diğer bir şirketin ya da şirketlerin faaliyetlerinden önemli ölçüde etkilenmesi durumunda bu husus hakkında bilgi

YOKTUR

T.GARANTI BANKASI A.Ş
GENEL MÜDÜRLÜK

Doğrulama Kodu: a7aa5a07-f5c5-4093-abef-7e8ec2001729
https://spk.gov.tr/dokuman-dogrulama

8. EĞİLİM BİLGİLERİ

8.1. Bağımsız denetimden geçmiş son finansal tablo döneminden itibaren ihraççının finansal durumu ile faaliyetlerinde olumsuz bir değişiklik olmadığına ilişkin beyan:

30 Haziran 2025 tarihinden sonra bankamızın finansal durum ve faaliyetlerinde olumsuz bir değişiklik olmamıştır/olmuştur.

8.2. İhraççının beklentilerini önemli ölçüde etkileyebilecek eğilimler, belirsizlikler, talepler, taahhütler veya olaylar hakkında bilgiler:

2024 yılı, küresel ölçekte durağan büyümenin ve enflasyon eğilimlerinin düşüş yönünde devam ettiği bir yıl olarak öne çıkmıştır. Dünya Bankası'na göre 2023 yılı için %2.7 seviyesinde hesaplanan küresel büyümenin 2024 ve 2025 yılında da aynı seviyede sabit kalacağı tahmin edilmektedir[11]. Uluslararası Para Fonu (IMF) ise 2025 yılının Ocak ayında yayınladığı Dünya Ekonomik Görünümü büyüme projeksiyonlarında küresel büyümenin 2024 yılındaki %3.2 seviyesinden hafif yükselerek hem 2025 hem de 2026'da %3.3 seviyesinde gerçekleşeceğine işaret etmektedir[12]. Benzer şekilde, OECD küresel büyümenin 2024 yılında %3.2'ye ulaşacağını, 2025 ve 2026 yıllarında ise %3.3'e seviyesinde gerçekleşeceğini tahmin etmektedir[13].

ABD Merkez Bankası (Fed) Eylül 2024 tarihindeki Federal Açık Piyasa Komitesi toplantısına kadar politika faizini 5.25-5.50% bandında sabit tutmuştur. Bu tarihten itibaren ise enflasyonist baskıların azaldığını değerlendirerek kademeli faiz indirimlerine başlamış ve politika faizini Ocak 2025 tarihi itibariyle 4.25-4.50% bandına kadar düşürmüştür. Fed, Aralık 2024 toplantısında, enflasyon hedefi olarak takip ettiği çekirdek kişisel tüketim harcamaları fiyat endeksi (core PCE) tahminini 2025 yılı için %2.2'den %2.5'e, 2026 yılı için ise %2.0'den %2.2'ye yukarı yönlü revize etmiştir. Diğer bir hedefi olarak takip etiği işsizlik oranı için, 2025 yılı tahminini %4.4'ten %4.3'e revize eden Fed, 2026 yılı için tahminini ise %4.3 seviyesinde değiştirmemiştir.

ABD ekonomisi büyümesi 2023 yılında kaydedilen %2.9'dan hafif yavaşlayarak 2024 yılında %2.8 seviyesinde gerçekleşmiştir. Yılın son çeyreğinde, hem özel tüketim hem de kamu harcamalarındaki artış büyümeyi desteklemiştir. ABD manşet enflasyonu ise 2025 yılı Ocak ayında yıllık bazda %3.0 oranında beklentilerin üzerinde gerçekleşmiştir.

Avrupa Merkez Bankası (ECB) 2024 yılı Haziran ayından itibaren her toplantıda faiz oranlarını 25 baz puan indirerek, Şubat 2025 tarihli toplantısından itibaren refinansman faizini %2.90'a, mevduat faizini %2.75 ve marjinal fonlama faizini %3.15 seviyesine düşürmüştür. Enflasyon gerçekleşmelerinin beklentiler dahilinde devam ettiğine ve dezenflasyon eğiliminin korunduğuna işaret eden ECB, 2025 yılı enflasyon tahminini %2.2'den %2.1'e hafif aşağı yönlü revize ederken, 2026 yılı için enflasyon tahminini %1.9'da sabit bırakmıştır. Öte yandan, ECB

---

[11] [11] World Bank. Global Economic Prospects. January 2025 : Chapter 1 - Global Outlook (English). Washington, D.C. : World Bank Group. http://documents.worldbank.org/curated/en/099329003242539737

[12] International Monetary Fund. (2025, January 17). World Economic Outlook Update, January 2025: Global Growth: Divergent and Uncertain. https://www.imf.org/en/Publications/WEO/Issues/2025/01/17/world-economic-outlook-update-january-2025

[13] OECD (2024), OECD Economic Outlook, Volume 2024 [illegible] https://doi.org/10.1787/d8814e8b-en

GARANTİ YATIRIM MENKUL KIYMETLER A.Ş.
Nispetiye Mahallesi Barbaros Bulvarı No: 7
Çitlal Tower Kulesi - Kat 5-A
Beşiktaş/İSTANBUL Tel: 0212 [illegible]
Büyük Mükellefler V.D. 3[illegible]
T.C. İSTANBUL TİCARET BORSASI PİYASASI EŞİĞİ 2025 15:44:12

Doğrulama Kodu: a7aa5a07-f5c5-4093-abef-7e8ec2001729
https://spk.gov.tr/dokuman-dogrulama

reel GSYH büyüme oranı tahminini 2025 yılı için %1.4'ten %1.1'e, 2026 yılı için ise %1.6'dan %1.4'e çekmiştir.

Öncü hesaplamalara göre Euro bölgesi 2024 yılında yıllık bazda 0.7% büyüyerek 2023 yılında kaydedilen %0.4'e kıyasla sınırlı bir hızlanma göstermiştir. Euro bölgesi yıllık enflasyonu ise 2024 yılsonunda kaydedilen %2.4'ün ardından hafif hızlanarak 2025'in Ocak ayında %2.5 seviyesinde gerçekleşmiştir.

Türkiye ekonomisi, 2024 yılı 3. çeyrek itibariyle yıllık bazda %2.1, ilk üç çeyrekte ise kümülatif olarak %3.2 büyümüştür. Yıllık büyüme 2024'ün ilk çeyreğindeki %5.3 seviyesinden kademeli olarak %2.4'ye ve %2.1'e yavaşlamıştır. 2024 yılı üçüncü çeyreğinde yıllık büyümenin kompozisyonu değerlendirildiğinde, özel tüketim ve net ihracat kalemlerinden pozitif katkı geldiği görülürken kamu harcamaları ve yatırım kalemlerinin büyümeyi aşağı çektiği not edilmiştir. Üretim açısından değerlendirildiğinde, hizmetler sektörünün 1.6 yüzde puan ile yıllık büyümeye en yüksek katkıda bulunan sektör olduğu görülürken, tarım ve inşaat sektörlerinin de görece daha sınırlı bir pozitif katkı verdiği gözlemlenmektedir. Öte yandan, sanayi üretimi 2024 yılının 2. ve 3. Çeyreğinde büyümeyi aşağı çekmiştir. Çeyreklik eğilimler açısından değerlendirildiğinde, GSYH'nin hem ikinci hem de üçüncü çeyrekte bir önceki çeyreğe kıyasla %0.2 daralarak aktivitede sınırlı bir resesyon yaşandığını teyit etmiştir. Sanayi üretiminin aylık bazda Kasım ayında %2.9 ve Aralık ayında %5.0 büyüme ile toparlanma eğilimi gösterdiği ve öncü göstergelerin aktivitede genele yaygın bir iyileşmeye işaret ettiği göz önünde bulundurulduğunda 2024'ün son çeyreğinde büyümenin hızlanabileceği değerlendirilmektedir.

Tüketici fiyat endeksi, 2025 yılı Ocak ayında geçen aya kıyasla %5.03 ile piyasa beklentilerinin üzerinde artarken yıllık enflasyon olumlu baz etkisiyle birlikte %42.12'ye gerilemiştir. Hizmet fiyatlarında kira, sağlık hizmetleri ve lokanta-otel gibi kalemlerin öncülüğündeki kuvvetli görünüm enflasyonun ana eğilimini yukarı yönlü etkilemiştir. İç talepte yavaşlamayla birlikte negatif çıktı açığı görüldüğü ve yıl başındaki ücret güncellemelerinin daha sınırlı kaldığı görülse de hizmet fiyatlarındaki katılık ve Merkez Bankası'nın enflasyon tahminlerinin oldukça üzerinden seyreden piyasa ve hane halkı enflasyon beklentileri enflasyonist risk faktörleri arasında değerlendirilmektedir.

2024 yılında cari ödemeler dengesi 9.97 milyar dolar ile 2023 yılında kaydedilen 39.88 milyar dolara kıyasla daha sınırlı bir açık vermiştir. İç talepteki yavaşlamayla beraber dış ticaret dengesindeki iyileşme ve turizm gelirleri cari dengeyi desteklemiştir. Bununla birlikte, önümüzdeki dönemde küresel ekonomide artabilecek korumacı tedbirler ve jeopolitik risklerin dış talep üzerinde aşağı yönlü baskı oluşturabilmesi, güçlenen ABD doları ve bunun ihracat performansımızı olumsuz etkileyebilmesi cari denge üzerinde olumsuz etkide bulunabilecek risk faktörleri arasında değerlendirilmektedir.

2024 yılında merkezi yönetim bütçe dengesi gelirlerin yıllık bazda %66.4 ve giderlerin %63.6 artışı sonucu, 2.1 trilyon TL açık seviyesiyle Orta Vadeli Program'a uyumlu şekilde gerçekleşmiştir. Vergi düzenlemelerinde iyileştirmelerin bütçe dengesi üzerinde olumlu etkisi olduğu değerlendirilirken, süregelen deprem harcamaları ve EYT kaynaklı ödemeler gideri yukarı yönde etkilemiştir.

TCMB Para Politikası Kurulu, Aralık ve Ocak aylarında 250 baz puan indirimle politika faizini %45 seviyesine indirmiştir. TCMB Ocak ayı para politikası [illegible] enflasyon gerçekleşmelerinin kurum beklentileri doğrultusunda gerçekleşmesi [illegible]

T.C.
GARANTİ YATIRIM MENKUL KIYMETLER A.Ş.
Çağlayan Towers Kule Kat:5-6
Şişli/İSTANBUL Tel: 0212 384 10 10
Dosya Kontrolleri V.D. 3
Doğrulama Kodu: a7aa5a07-f5c5-4093-abef-7e8ec2001729
https://spk.gov.tr/dokuman-dogrulama

son çeyreğinde enflasyondaki düşüşü destekleyici seviyelerde bulunduğu ifade edilmektedir. TCMB, faiz indirim döngüsünün enflasyon eğilimi üzerindeki etkilerini takip ederek, para politikasında temkinli ve veri bazlı hareket edeceğine ilişkin yönlendirmede bulunurken, bankacılık sektörüne ilişkin makroihtiyati tedbirlerin yakın dönemde korunacağına dair sinyal vermektedir.

Küresel düzeyde, zayıf büyüme beklentileri, jeopolitik gerilimler, korumacı ticaret politikaları ve güçlü ABD doları gibi unsurlar dış talep üzerinde baskı yaratırken, bu durum özellikle ihracat ve cari denge açısından olumsuz etkiler doğurabilecek potansiyel taşımaktadır. Her ne kadar küresel faktörler büyüme görünümü üzerinde aşağı yönlü risk barındırıyor olsa da , ilk çeyrekte güçlü ivmenin devamlılığına işaret eden öncü veriler ve Haziran sonrası para politikasında gevşeme ihtimali büyüme görünümü yukarı yönlü destekleyebilecektir. İç talepteki yavaşlamaya rağmen hizmet fiyatlarındaki katılık ve yüksek enflasyon beklentileri enflasyon eğilimi üzerinde yukarı yönlü risk barındırmaya devam etmektedir. Bu enflasyonist eğilimlerle mücadele Merkez Bankası'nın para politikasında sıkı duruşu korumasını beraberinde getirebilecekken, mali disiplin ile para politikasının eşgüdümü belirleyici olabilecektir. Bu bağlamda, mali duruşun özellikle yılın ikinci yarısından itibaren dezenflasyonu destekleyici nitelikte olabileceği beklenmektedir.

9. KÂR TAHMİNLERİ VE BEKLENTİLERİ

YOKTUR

T.GARANTİ BANKASI A.Ş
GENEL MÜDÜRLÜK

GARANTİ YATIRIM MENKUL KIYMETLER A.Ş.
Nebelvir Mahallesi Bartınlıpınar Caddesi No: 7/23
Çitç Towers Kule Kat: 7 34340
Beşiktaş/İSTANBUL Tel: 0212 [illegible]
Büyük Mükellefler V.D. 3890000[illegible]

T.C. İSTANBUL TİCARET SANAYİ BORSASI 15:44:12 2025

Doğrulama Kodu: a7aa5a07-f5c5-4093-abef-7e8ec2001729
https://spk.gov.tr/dokuman-dogrulama

10. İDARİ YAPI, YÖNETİM ORGANLARI VE ÜST DÜZEY YÖNETİCİLER

10.1. İhraççının genel organizasyon şeması:

T. Garanti Bankası A.Ş. Genel Müdürlük Organizasyonu

Garanti BBVA
Genel Müdürlük Organizasyon Şeması

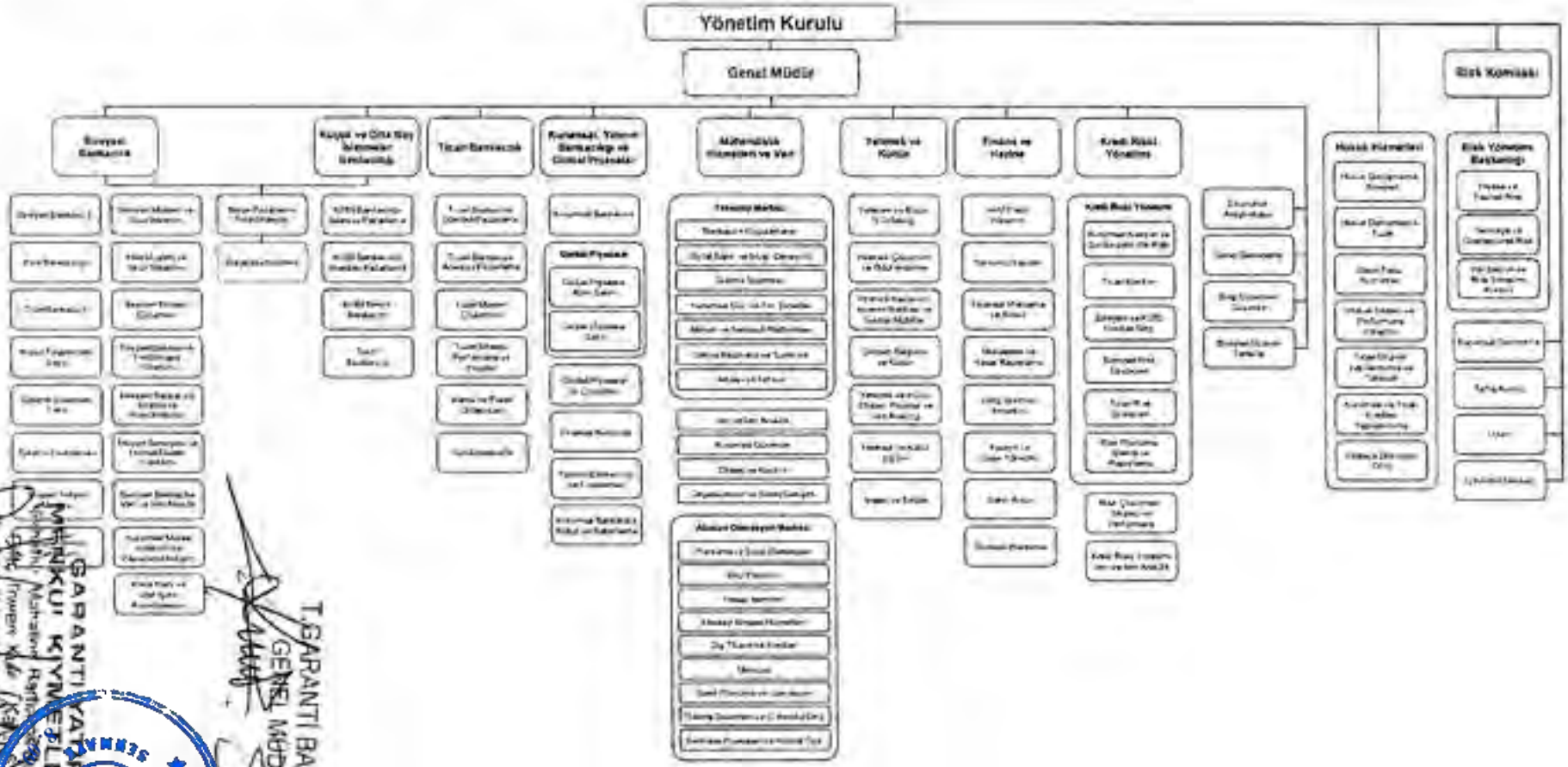

Doğrulama Kodu: a7aa5a07-f5c5-4093-abef-7e8ec2001729
https://spk.gov.tr/dokuman-dogrulama

10.2. İdari yapı:

10.2.1. İhraççının yönetim kurulu üyeleri hakkında bilgi:

Adı Soyadı	Görevi	Son 5 Yılda İhraççıda Üstlendiği Görevler	Son 5 Yılda Ortaklık Dışında Üstlendiği Görevler	Görev Süresi / Kalan Görev Süresi	Sermaye Payı	
					TL	%
Süleyman SÖZEN	Yönetim Kurulu Başkanı	-	Santa Farma İlaç Sanayi A.Ş. Yönetim Kurulu Üyesi, Öğretmen Akademisi Vakfı Mütevelli Heyeti Üyesi	3 Yıl/ 1 Yıl 7 Ay	-	-
Mahmut AKTEN	Yönetim Kurulu Üyesi- Genel Müdür	Genel Müdür Yardımcısı	Garantibank International N.V., Garanti Yatırım ve Menkul Kıymetler A.Ş., Garanti Emeklilik ve Hayat A.Ş., Garanti Faktoring Hizmetleri A.Ş., Garanti Finansal Kiralama A.Ş., Garanti Filo Yönetimi Hizmetleri A.Ş. , Garanti Ödeme Sistemleri A.Ş., Garanti BBVA Kripto Varlık Alım Satım Platformu A.Ş., Garanti BBVA Finansal Teknolojiler A.Ş., Garanti Ödeme ve Elektronik Para Hizmetleri A.Ş., Tasfiye Halinde Garanti Konut Finansman Danışmanlık Hizmetleri A.Ş. Yönetim Kurulu Başkanı ve Öğretmen Akademisi Vakfı Mütevelli Heyeti Üyesi	Yönetim kurulu doğal üye	-	-
Jorge Saenz - AZCUNAGA CARRANZA	Yönetim Kurulu Başkan Vekili –	-	BBVA Ülke Ağı Gözetleme Başkanlığı ve Global Liderlik Takımı Üyeliği, BBVA Meksika Yönetim Kurulu Üyesi	3 Yıl/ 1 Yıl 7 Ay	-	-
Pablo Alfonso PASTOR MUNOZ	Bağımsız Yönetim Kurulu Üyesi	-	BBVA Peru ve BBVA Forum Şili Yönetim Kurulu Üyesi	3 Yıl/ 1 Yıl 7 Ay	-	-
Jaime Saenz De TEJADA PULIDO	Yönetim Kurulu Üyesi	-	BBVA Grubu Küresel Ticari Müşteri Çözümleri Başkanı	3 Yıl/ 1 Yıl 7 Ay	-	-
Sait Engin ÖZEN	Yönetim Kurulu Üyesi	-	Beymen Perakende ve Tekstil Yatırımları A.Ş. Yönetim Kurulu Başkanı, WeSoda ve Atom Bank Yönetim Kurulu Üyesi	3 Yıl/ 1 Yıl 7 Ay	-	-
Meyhibe Canan Özsoy	Yönetim Kurulu Üyesi	-	ABET (Amerikan Şirketler Derneği) Başkan Vekili, SEV Vakfı Mütevelli Heyeti Üyesi, Yönetim Kurulu Başkan Vekili, Tekfen Yenilenebilir Çözümleri A.Ş. Yönetim Kurulu Üyesi, Bidrek Çözüm	3 Yıl/ 1 Yıl 7 Ay	-	-

T.GARANTİ BANKASI A.Ş. GENEL MÜDÜRLÜK

GARANTİ YATIRIM MENKUL KIYMETLER A.Ş.

Doğrulama Kodu: a7aa5a07-f5c5-4093-abef-7e8ec2001729
https://spk.gov.tr/dokuman-dogrulama

			ve Enerji Yatırımları A.Ş. Bağımsız Yönetim Kurulu Üyesi			
Rafael Salinas MARTINEZ DE LECEA	Yönetim Kurulu Üyesi	-	BBVA Meksika Yönetim Kurulu Üyesi, Fundacion Amigos de la Alhambra Mütevelli Heyeti Üyesi	3 Yıl/ 1 Yıl 7 Ay	-	-
Avni Aydın DÜREN	Yönetim Kurulu Üyesi	Genel Müdür Yardımcısı	Garantibank International N.V. Yönetim Kurulu Başkan Vekili, T. Garanti Bankası A.Ş. Emekli ve Yardım Sandığı Vakfı Yönetim Kurulu Başkan Vekili, Garanti Ödeme Sistemleri A.Ş. Yönetim Kurulu Üyesi, Tasfiye Halinde Garanti Konut Finansmanı Danışmanlık Hizmetleri A.Ş. Yönetim Kurulu Üyesi, Garanti Yatırım Menkul Kıymetler A.Ş. Yönetim Kurulu Üyesi, Garanti Kültür A.Ş. Yönetim Kurulu Üyesi, Öğretmen Akademisi Vakfı Mütevelli Heyeti Üyesi, Garanti BBVA Finansal Teknolojiler A.Ş. Yönetim Kurulu Başkan Vekili	3 Yıl/ 1 Yıl 7 Ay	-	-
Halil Hüsnü Erel	Yönetim Kurulu Bağımsız Üyesi	-	Beymen Perakende ve Tekstil Yatırımları A.Ş. Yönetim Kurulu Üyesi, Garanti Faktoring Bağımsız Yönetim Kurulu Üyesi.	2 Yıl/ 1 Yıl 7 Ay	-	-
Ebru OĞAN KNOTTNERUS	Yönetim Kurulu Bağımsız Üyesi	Bankacı	Garanti Faktoring A.Ş Yönetim Kurulu Üyesi	3 Yıl/ 1 Yıl 7 Ay	-	-

10.2.2. Yönetimde söz sahibi olan personel hakkında bilgi:

Adı Soyadı	Görevi	Son 5 Yılda İhraççıda Üstlendiği Görevler	Sermaye Payı	
			TL	%
Malumat ARTEN	Genel Müdür-Yönetim Kurulu Üyesi	Genel Müdür Yardımcısı	-	-
İlker KURUÖZ	Genel Müdür Yardımcısı	Direktör	-	-
Ceren ACER KEZİK	Genel Müdür Yardımcısı	Direktör	-	-
Aydın GÜLER	Genel Müdür Yardımcısı	Genel Müdür Yardımcısı	-	-
Murat ATAY	Genel Müdür Yardımcısı Kredi Riski Yönetimi Başkanı	Garanti Mortgage Genel Müdür	-	-
Cemal ONARAN	Genel Müdür Yardımcısı	Direktör	-	-
Sibel KAYA	Genel Müdür Yardımcısı	Direktör	-	-
Sinem EDİGE	Genel Müdür Yardımcısı	Direktör	-	-
Ebru TAŞCI FİRUZBAY	Genel Müdür Yardımcısı	-	-	-
Avni Aydın DÜREN	Yönetim Kurulu Üyesi	Genel Müdür Yardımcısı, Kurumsal Sekreterlik	-	-

T.GARANTİ BANKASI A.Ş
GENEL MÜDÜRLÜK

Doğrulama Kodu: a7aa5a07-f5c5-4093-abef-7e8ec2001729
https://spk.gov.tr/dokuman-dogrulama

10.3. Son 5 yılda, ihraççının yönetim kurulu üyeleri ile yönetimde yetkili olan personelden alınan, ilgili kişiler hakkında sermaye piyasası mevzuatı, 5411 sayılı Bankacılık Kanunu ve/veya Türk Ceza Kanununun 53 üncü maddesinde belirtilen süreler geçmiş olsa bile; kasten işlenen bir suçtan dolayı beş yıl veya daha fazla süreyle hapis cezasına ya da zimmet, irtikâp, rüşvet, hırsızlık, dolandırıcılık, sahtecilik, güveni kötüye kullanma, hileli iflas, ihaleye fesat karıştırma, verileri yok etme veya değiştirme, banka veya kredi kartlarının kötüye kullanılması, kaçakçılık, vergi kaçakçılığı veya haksız mal edinme suçlarından dolayı alınmış cezai kovuşturma ve/veya hükümlülüğünün ve ortaklık işleri ile ilgili olarak taraf olunan dava konusu hukuki uyuşmazlık ve/veya kesinleşmiş hüküm bulunup bulunmadığına dair bilgi:

YOKTUR

10.4. Yönetim kurulu üyeleri ile yönetimde söz sahibi personelin ihraççıya karşı görevleri ile şahsi çıkarları veya diğer görevleri arasında bulunan olası çıkar çatışmaları hakkında bilgi:

YOKTUR

11. YÖNETİM KURULU UYGULAMALARI

11.1. İhraççının denetimden sorumlu komite üyeleri ile diğer komite üyelerinin adı, soyadı ve bu komitelerin görev tanımları:

Denetim Komitesi

Komite Üyeleri	Komite Üyelerinin Unvanları	Sorumluluklar
Ebru Oğan Knottnerus	YK Bağımsız Üyesi	Başkan
Pablo Alfonso Pastor Munoz	YK Bağımsız Üyesi	Üye

Yönetim Kurulu'nun denetim ve gözetim faaliyetlerinin yerine getirilmesine yardımcı olmak üzere oluşturulan Denetim Komitesi'nin sorumlulukları;

- Garanti Bankası'nın iç denetim, iç kontrol ve risk yönetimi sistemlerinin etkinliğini ve yeterliliğini, bu sistemlerle muhasebe ve raporlama sistemlerinin ilgili düzenlemeler çerçevesinde işleyişini ve üretilen bilgilerin bütünlüğünü gözetmek,
- Bağımsız denetim kuruluşları ile değerleme ve destek hizmeti kuruluşlarının seçilmesinde gerekli ön değerlendirmeleri yapmak, seçilen bu kuruluşların faaliyetlerini düzenli olarak izlemek,
- Konsolide denetime tabi kuruluşların iç denetim işlevlerinin konsolide olarak sürdürülmesini ve eşgüdümünü sağlamak,
- İSEDES'in yeterliliği ve doğruluğu hakkında gerekli güvenceyi sağlayacak denetim ve kontrol sürecini oluşturmak,
- Sorumlu olduğu alanlara yönelik politika, prosedür, yönetmelik ve dokümanların güncelleme gereksinimlerini takip etmek, güncelliğini sağlamak üzere taslak taleplerini

olarak sıralanıyor.

T.GARANTİ BANKASI A.Ş
GENEL MÜDÜRLÜK

Doğrulama Kodu: a7aa5a07-f5c5-4093-abef-7e8ec2001729
https://spk.gov.tr/dokuman-dogrulama

Kredi Komitesi

Komite Üyeleri	Komite Üyelerinin Unvanları	Sorumluluklar
Mahmut Akten	Genel Müdür / YK Üyesi	Üye
Jaime Saenz de Tejada Pulido	YK Üyesi	Üye
Pablo Alfonso Pastor Munoz	YK Bağımsız Üyesi	Üye
Rafael Salinas Martinez De Lecea	YK Üyesi	Yedek Üye
Jorge Saenz Azcunaga Carranza	YK Başkan Vekili / YK Üyesi	Yedek Üye

Garanti Bankası Yönetim Kurulu, Bankacılık Kanunu'na uygun olarak kredi tahsis yetkilerinin belirli bir tutarını, Kredi Komitesi'ne devretmiştir. Şubeler tarafından iletilen ve Genel Müdürlük kredi yetkisini aşan kredi tekliflerinden uygun bulunanlar haftada bir kez toplanan Kredi Komitesi'ne sunulur. Kredi komitesi, kendisine sunulan bu kredi tekliflerini değerlendirir, kendi yetkisi dahilinde olanları sonuçlandırır, yetkisi üzerinde olup uygun bulduğu kredi tekliflerini ise sonuçlandırmak üzere Yönetim Kurulu'na sunar.

Kurumsal Yönetim Komitesi

Komite Üyeleri	Komite Üyelerinin Unvanları	Sorumluluklar
Jorge Saenz Azcunaga Carranza	YK Başkan Vekili / YK Üyesi	Üye
Halil Hüsnü Erel	YK Bağımsız Üyesi	Başkan
Aydın Düren	YK Üyesi / Hukuk Hizmetleri'nden Sorumlu	Üye
Ömer Çirkin	Vergi İşlemleri Yönetimi Direktörü	Üye / Sekreter

Banka'da kurumsal yönetim ilkelerine uyumun izlenmesi, bu konuda iyileştirme çalışmalarında bulunulması, Yönetim Kurulu'na atanacak Bağımsız Üye adaylarının belirlenmesi ve Yönetim Kurulu'na öneriler sunulmasından sorumludur.

Halihazırda yürürlükte bulunan Sermaye Piyasası Kurulu'nun II-17.1 sayılı Kurumsal Yönetim Tebliği çerçevesinde;

- Bankada kurumsal yönetim ilkelerinin uygulanıp uygulanmadığını, uygulanmıyor ise gerekçesini ve bu prensiplere tam olarak uymama dolayısıyla meydana gelen çıkar çatışmalarını tespit eder ve Yönetim Kuruluna kurumsal yönetim uygulamalarını iyileştirici tavsiyelerde bulunur.
- Yatırımcı ilişkileri bölümünün çalışmalarını gözetir.
- Yönetimin ve yatırımcıların da dahil olmak üzere bağımsız üyelik için aday tekliflerini, adayın bağımsızlık ölçütlerini taşıyıp taşımaması hususunu dikkate alarak değerlendirir ve buna ilişkin değerlendirmesini bir rapora bağlayarak Yönetim Kurulu onayına sunar.
- Bağımsızlığı ortadan kaldıran bir durumun ortaya çıkması ve bağımsızlığını kaybeden Yönetim Kurulu üyesinin istifa etmesi halinde, asgari bağımsız Yönetim Kurulu üye sayısının yeniden sağlanmasını teminen, yapılacak ilk genel kurul toplantısına kadar

T.C. GARANTİ BANKASI A.Ş. İSTANBUL

T.GARANTI BANKASI A.Ş
GENEL MÜDÜRLÜK

Doğrulama Kodu: a7aa5a07-f5c5-4093-abef-7e8ec2001729
https://spk.gov.tr/dokuman-dogrulama

görev yapmak üzere boşalan üyeliklere bağımsız üye seçimi için değerlendirme yapar ve değerlendirme sonucunu yazılı olarak Yönetim Kuruluna bildirir.

- Yönetim Kurulu ve idari sorumluluğu bulunan yöneticilik pozisyonları için uygun adayların saptanması, değerlendirilmesi ve eğitilmesi konularında şeffaf bir sistemin oluşturulması ve bu hususta politika ve stratejiler belirlenmesi konularında çalışmalar yapar.
- Yönetim Kurulunun yapısı ve verimliliği hakkında düzenli değerlendirmeler yapar ve bu konularda yapılabilecek değişikliklere ilişkin tavsiyelerini Yönetim Kuruluna sunar.

Ücretlendirme Komitesi

Komite Üyeleri	Komite Üyelerinin Unvanları	Sorumluluklar
Ergun Özen	YK Üyesi	Üye
Jorge Saenz Azcunaga Carranza	YK Başkan Vekili / YK Üyesi	Üye

Komitenin sorumlulukları aşağıdaki şekilde sıralanmaktadır:

- Bankanın ücretlendirme politikası ve uygulamalarının geçerli yasa ve yönetmeliklere ve de risk yönetimi ilkelerine uygun olarak gerçekleştirilmesi için gerekli izleme ve denetleme sürecini yürütmek,
- Bankanın ücretlendirme politikasını, Türkiye'deki yasa ve yönetmeliklere veya piyasa teamüllerine uygunluğunun sağlanması için yılda en az bir kez gözden geçirmek ve gerekirse güncellemek,
- Her takvim yılında en az bir kez bulgularını ve önerdiği aksiyon planlarını içeren bir raporu Yönetim Kurulu'na sunmak,
- İcrai görevi bulunan ve bulunmayan Yönetim Kurulu Üyeleri'nin, Genel Müdür'ün ve Genel Müdür Yardımcıları'nın ücret paketlerini belirlemek ve onaylamak,
- Sorumlu olduğu alanlara yönelik politika, prosedür, yönetmelik vb. dokümanların güncelleme gereksinimlerini takip etmek, güncelliğini sağlamak üzere aksiyon almak.

Risk Komitesi

Komite Üyeleri	Komite Üyelerinin Unvanları	Sorumluluklar
Jaime Saenz De Tejada Pulido	YK Üyesi	Üye
Pablo Alfonso Pastor Munoz	YK Bağımsız Üyesi	Üye
Süleyman Sözen	YK Başkanı	Üye

Komitenin sorumlulukları şu şekilde sıralanıyor:

- Banka'nın stratejisini ve genel risk politikalarını izlemek ve denetlemek, [illegible] sermayesini ve risk yönetimi, ölçüm ve raporlamanın [illegible]

T.GARANTİ BANKASI A.Ş
GENEL MÜDÜRLÜK

Doğrulama Kodu: a7aa5a07-f5c5-4093-abef-7e8ec2001729
https://spk.gov.tr/dokuman-dogrulama

bulundurarak risk iştahı beyanını ve temel ölçütleri, risk tolerans seviyelerini, limit yapısını ve ölçütleri incelemek,

- Her risk türüne ilişkin kurumsal risk politikalarını ve uygun görülen seviyede detaylarla her risk türüne ve iş bölümüne ilişkin yıllık limitleri incelemek ve onaylamak,
- Tespit edilen risklerin gerçekleşmeleri durumunda sebep olacakları etkiyi hafifletmeye yönelik önlemleri incelemek ve onaylamak,
- Global risk profilinin ve Banka'nın karşı karşıya olduğu risklerin, risk türü, iş kolu, ürün ya da müşteri segmenti ve bunların strateji ve politikalar ile risk iştahı karşısındaki durumu açısından değerlendirilmesini takip etmek,
- Banka bünyesindeki risk yönetiminin yapı ve işleme açısından uygunluğunun yanı sıra risk yönetiminin uygun bir işlev görmesini sağlamak için risk bilgilerinin ve Banka içindeki risk kontrol sistemlerinin yeterliliğini değerlendirmek,
- Müşterilere sunulan yatırım ve mevduat ürünlerinin fiyatlandırılmasında, gerekirse iyileştirme planı da dahil olmak üzere Banka'nın iş modeli ve risk stratejisinin de göz önünde bulundurulmasını takip etmek,
- Risklerin yönetimi için yeterli sistemlerin, çalışanın ve genel kaynakların bulunması konusunda Banka'nın gerekli adımları attığını teyit etmek,
- Banka'nın varlık değerleme, varlık sınıflandırma ve risk tahmini süreçlerinin uygun bir şekilde işlediğini analiz etmek ve değerlendirmek,

- Düzenleyici ve denetleyici mercilerin belirlediği gereklilikler ve önerileri yakından izlerken, ileri seviye bir risk yönetim modelinin ve risk yönetim uygulamalarının sürekli geliştirilmesini teşvik etmek,
- Sermaye planlaması ve sermaye yeterliliğine ilişkin raporları almak ve incelemek; işletme riski yönetimi ve sermaye planlama süreçlerinde etkili teşvik sağlamak.

Bilgi Güvenliği Komitesi

Komite Üyeleri	Komite Üyelerinin Unvanları	Sorumluluklar
Mahmut Akten	Genel Müdür / YK Üyesi	Başkan
Aydın Düren	YK Üyesi / Hukuk Hizmetleri'nden Sorumlu	Üye
İlker Kuruöz	Mühendislik Hizmetleri ve Veri' den Sorumlu GMY	Üye
Ebru Taşcı Firuzbay	Yetenek ve Kültür'den Sorumlu GMY	Üye
Ceren Acer Kezik	Bireysel Bankacılık'tan Sorumlu GMY	Üye
Cemal Onaran	Ticari Bankacılık'tan Sorumlu GMY	Üye
Sibel Kaya	KOBİ Bankacılığından Sorumlu GMY	Üye
Aydın Güler	Finans ve Hazine'den Sorumlu GMY	Üye
Murat Atay	Kredi Riski Yönetimi Başkanı	Üye
Sinem Edige	Kur., Yatırım Bank. ve Global Piyasalar' dan Sorumlu GMY	Üye
Kerem Ömer Orbay	Garanti Ödeme Sistemleri Genel Müdürü	Üye
Fatih Bektaşoğlu	TM - Teknoloji Merkezi Direktörü	

T.GARANTİ BANKASI A.Ş. GENEL MÜDÜRLÜK

GARANTİ YATIRIM MENKUL KIYMETLER A.Ş.

T.C. İSTANBUL TİCARET SİCİL MÜDÜRLÜĞÜ 1923 09.01.2025 15:44:12

Doğrulama Kodu: a7aa5a07-f5c5-4093-abef-7e8ec2001729
https://spk.gov.tr/dokuman-dogrulama

Fendun Aktaş	TM - Kurumsal Güvenlik Birim Müdürü	Üye
Özgür Tüzemen	TM - Veri ve İleri Analitik Birim Müdürü	Üye
Korcan Demircioğlu	Müşteri Güvenliği ve İşlem Riski Direktörü	Üye
Seval Demirkılıç	TM - Strateji ve Kontrol Birim Müdürü	Üye
Barış Gülcan	İç Kontrol Merkezi Direktörü	Üye
Beyza Yapıcı	Sermaye ve Operasyonel Risk Direktörü	Üye
Tolga Haliler	Organizasyon ve Süreç Gelişim Direktörü	Üye
Burak Pekcan	Uyum Direktörü	Üye
İlke Badrasılı Temel	Yetenek ve Kültür İş Ortaklığı Direktörü	Üye
İhsan Büyükuğur	Teftiş Kurulu Başkan Yardımcısı	Üye
Tolga Alkan	Hukuk Danışmanlık Hizmetleri Bireysel Direktörü	Üye
Gizem Duygu Selvi	Hukuk Danışmanlık Hizmetleri Tüzel Direktörü	Üye
Özlem Ernart	Risk Yönetimi Başkanı	Üye
Cihan Subaşı	Bilgi Sistemleri Güvenlik Birim Müdürü	Üye
Selen Yılmaz	TM - Kimlik ve Erişim Teknolojileri Birim Müdürü	Üye
Ömer Mert Ekşioğlu	TM - Siber Savunma Merkezi Birim Müdürü	Üye
Ayça Taşkın	TM-Kurumsal Altyapılar Güvenliği Birim Müdürü	Üye
Sibel Aydın	TM - Bilgi Sistemleri Güvenlik Yöneticisi	Üye
Saime Manisalı	TM - Uygulama Çözümleri Bilgi Güvenliği Yöneticisi	Üye
Ersel Sığırcıkoğlu	TM - Bilgi Güveniliği Uzmanı	Üye / Sekreter
Ecem Aldık Aykan	TM-Bilgi Sistemleri Güvenlik Uzmanı	Üye / Sekreter

Bilgi Güvenliği Komitesi'nin amacı ve sorumlulukları:

- Bilgi Güvenliğine ilişkin çalışmaların koordinasyonunu sağlamak,
- Bilgi güvenliği politikası ve bilgi güvenliğinin alt alanları ile ilgili politikaların oluşturulmasına katkı sağlamak, sistemin işlerliğini takip etmek ve iyileştirme önerilerini değerlendirerek karara bağlamak,
- Bilgi güvenliği projeleri ve sertifikasyon süreçleri hakkında bilgi vermek,
- Sorumlu olduğu alanlara yönelik politika, prosedür, yönetmelik vb. dokümanların güncelleme gereksinimlerini takip etmek, güncelliğini sağlamak üzere aksiyon almak,
- Bilgi güvenliği farkındalığı çalışmaları ve eğitim programlarını değerlendirmek,
- Yılda en az bir kez yönetim kuruluna raporlama yapmaktır.

Sorumlu Bankacılık ve Sürdürülebilirlik Komitesi

Komite Üyeleri	Komite Üyelerinin Unvanları	Sorumluluklar
Mahmut Akten	Genel Müdür / YK Üyesi	Üye
Sibel Kaya	KOBİ Bankacılığı'ndan Sorumlu GMY	Üye
Ebru Taşcı Firuzbay	Yetenek ve Kültür'den Sorumlu GMY	Üye
Aydın Güler	Finans ve Hazine'den Sorumlu GMY	Üye
Aydın Düren	YK Üyesi / Hukuk Hizmetleri'nden Sorumlu	Üye

T.C. İSTANBUL TİCARET SİCİL MÜDÜRLÜĞÜ

GARANTİ YATIRIM MENKUL KIYMETLER A.Ş. Nispetiye Mahallesi Barbaros Bulvarı No:84 Çırağan Towers Kule Ofis 5 Kat 1 Beşiktaş/İSTANBUL Tel: 0212 318 2000 Büyük Mükellefler V.D. 3890005003

T.GARANTİ BANKASI A.Ş. GENEL MÜDÜRLÜK

Doğrulama Kodu: a7aa5a07-f5c5-4093-abef-7e8ec2001729
https://spk.gov.tr/dokuman-dogrulama

Ceren Acer Kezik	Bireysel Bankacılık'tan Sorumlu GMY	Üye
Cemal Onaran	Ticari Bankacılık'tan Sorumlu GMY	Üye
İlker Kuruöz	Mühendislik Hizmetleri ve Veri'den sorumlu GMY	Üye
Murat Atay	Kredi Riski Yönetimi Başkanı	Üye
Ufuk Aydar Endem	Emekli Sandığı Genel Müdür Yardımcısı	Üye
Elif Güvenen	Kurumsal Marka Yön. ve Paz. İletişimi Direktörü	Üye
Hakan Birhan	Yatırım Bankacılığı ve Finansman Direktörü	Üye
Handan Saygın	Yatırımcı İlişkileri Direktörü	Üye
Özgür Özkan	Müşteri Deneyimi ve Hizmet Modeli Direktörü	Üye
Nurdan Tunay Günaylı	KOBİ Bankacılığı İstanbul Pazarlama Direktörü	Üye
Koray Öztopçu	Tüketici Finansmanı Direktörü	Üye
Selim Selimata	Kurumsal ve Özellikli Krediler Direktörü	Üye
Demet Yavuz	Ticari Bankacılık İstanbul Pazarlama Direktörü	Üye
Bora Ergüç	Kurumsal Bankacılık Direktörü	Üye
Gülay Başak	Ticari Krediler Direktörü	Üye
Kaan Kırtız	İnşaat ve Emlak Direktörü	Üye
Zeynep Özer Yıldırım	Ticari Bankacılık Anadolu Pazarlama Direktörü	Üye
İrem Barzilay	Sürdürülebilirlik Direktörü	Üye

Komitenin amacı Sorumlu Bankacılık'ın bankacılık hizmetlerine ve Banka'nın stratejik önceliklerine entegre edilmesini sağlamak, Banka'nın paydaşlarını karar alma süreçlerinin merkezine oturtmasını sistematik olarak sağlamaktır.

Komite sorumlulukları aşağıdaki gibi sıralanmaktadır;

- Küresel olarak Sorumlu Bankacılık trendlerini ve BBVA Grubu içinde Sorumlu Bankacılık'ın gelişimini takip etmek, bu trendlerin ve gelişmelerin Garanti içinde nasıl uygulanabileceği ve uyumlanabileceği ile ilgili konuları değerlendirmek ve Garanti Bankası'nda Sorumlu Bankacılık'ın gelişmesine yön vermek,
- Sorumlu Bankacılık Planı'nın (SBP) hazırlanmasına ve Anahtar Performans Göstergesi'nin (Key Performans Indicator-KPI) belirlenmesine yön vermek, planı ve KPI'larını onaylamak,
- SBP ve KPI'ları ile ilgili güncel bilgileri takip etmek, SBP üzerinde gerektikçe değişiklikler talep etmek ve/veya değişiklik önerilerini değerlendirmek/onaylamak,
- SBP dahilindeki aksiyon planlarının doğru ve zamanında uygulanmasını sağlamak,
- Toplumsal Yatırım Planı ve Sorumlu Bankacılık İletişim Planı'nı değerlendirmek ve onaylamak,
- Şeffaflık,Açıklık ve Sorumluluk Planı'nı(Transparency,Clarity and Responsibility-TCR) ve TCR Planı kapsamında alınan aksiyonları takip etmek, Müşteri Komitesi tarafından değerlendirilmek üzere TCR planı ile ilgili öneriler geliştirmek,
- Sorumlu Bankacılık politikaları ve stratejisinin geliştirilmesine yön vermek, politika ve stratejileri değerlendirmek ve onaylamak, Sorumlu Bankacılık ile ilgili raporlamaları ve Faaliyet Raporu'nun Sorumlu Bankacılık bölümlerini değerlendirmek ve onaylamak,

Doğrulama Kodu: a7aa5a07-f5c5-4093-abef-7e8ec2001729
https://spk.gov.tr/dokuman-dogrulama

Sürdürülebilirlik sorumlulukları:

- Enerji tüketimi, atık yönetimi vb. unsurlar ile Bankamızın çevreye doğrudan etkilerinden kaynaklanabilecek risklerin değerlendirilmesine yönelik çalışmaları izlemek,
- Finansman sağlanan projeler ve diğer krediler kanalıyla çevresel, sosyal ve ekonomik açıdan dolaylı etkilerinin yol açabileceği risklerin değerlendirilmesine yönelik çalışmaları izler ve gerektiğinde ilgili karar organlarına görüş vermek,
- Çevresel, sosyal ve yönetişim alanlarında Banka itibarını ve faaliyetlerini olumsuz yönde etkileyebilecek risklerin yönetilmesine ilişkin çalışmaları takip etmek,
- Banka'nın sürdürülebilirlik yapısı çerçevesinde verilen tüm kararların ve yürütülen projelerin, Banka'nın diğer politika ve ilgili yönetmelikleriyle uygunluğunu sağlandığından emin olmak,
- Bankanın sürdürülebilir kalkınmayı destekleyen ürün ve hizmetler sunmasına yönelik çalışmaları yönetmek, Sürdürülebilirlik ile bağlantılı çalışmaların etkinliğini izlemek
- Sürdürülebilirlik ile bağlantılı çalışmaların etkinliğini izlemek,
- İhtiyaç halinde Yönetim Kurulu'na faaliyetleri hakkında bilgi vermek,
- Sorumlu olduğu alanlara yönelik politika, prosedür, yönetmelik vb. dokümanların güncelleme gereksinimlerini takip etmek, güncelliğini sağlamak üzere aksiyon almak olarak sıralanıyor.

Etik ve Doğruluk Komitesi

Komite Üyeleri	Komite Üyelerinin Unvanları	Sorumluluklar
Mahmut Akten	Genel Müdür / YK Üyesi	Üye
Aydın Düren	YK Üyesi / Hukuk Hizmetleri'nden Sorumlu	Üye
Ebru Taşcı Firuzbay	Yetenek ve Kültür'den Sorumlu GMY	Üye
Aydın Güler	Finans ve Hazine'den Sorumlu GMY	Üye
Cemal Onaran	Ticari Bankacılık'tan Sorumlu GMY	Üye
Ceren Acer Kezik	Bireysel Bankacılık'tan Sorumlu GMY	Üye
Burak Pekcan	Uyum Direktörü	Üye
Osman Bahri Turgut	Teftiş Kurulu Başkanı	Gözlemci Üye *
Barış Gülcan	İç Kontrol Merkezi Direktörü	Üye

(*) Komite toplantılarına gözlemci olarak katılmakta olup, oy hakkı bulunmamaktadır.

Komite'nin esas amacı, Garanti'nin Kurumsal Etik ve Doğruluk bütünlüğünün sağlanmasına katkıda bulunmaktır.
Temel fonksiyonu ise aşağıdaki sorumlulukları üstlenerek Etik ve Doğruluk İlkeleri'nin verimli bir şekilde uygulanmasını garanti etmektir.

T.GARANTI BANKASI A.Ş
GENEL MÜDÜRLÜK

GARANTI YATIRIM MENKUL KIYMETLER
T.C. SERMAYE PİYASASI KURULU 1923
2025 15:44:12
Doğrulama Kodu: a7aa5a07-f5c5-4093-abef-7e8ec2001729
https://spk.gov.tr/dokuman-dogrulama

- Garanti Grubu içerisinde ortak bir etik ve doğruluk kültürü oluşturulması için yapılacak çalışmaları teşvik ve takip etmek,
- Etik ve Doğruluk İlkeleri'nin Garanti'de homojen bir şekilde uygulandığından emin olmak; bu kapsamda ihtiyaç halinde açıklayıcı notları geliştirmek ve yaymak,
- Etik ve Doğruluk İlkeleri'nin belirli hükümlerine uyuma yönelik muafiyet kriterlerini uygulamak,
- Bankanın disiplin kurallarına aykırılık teşkil ettiği varsayılan konuları Disiplin Komitesi'ne bildirmek ve konuya ilişkin devam eden inceleme prosedürleri ve alınan aksiyonlar hakkında bilgi almak,
- Garanti için önemli risk oluşturabilecek olay ve durumlar ile ilgili olarak, ivedilikle aşağıdaki mercilere raporlamada bulunmak:
    - Üst Yönetim,
    - Finansal tabloların doğru şekilde hazırlanmasından sorumlu kişi.

- Komite toplantılarında karar verilen eylemlere ilişkin takipte bulunmak,
- Etik ve Doğruluk İlkeleri'ne uyma ve dokümanı uygulamaya ilişkin önerilerin ve etik açıdan soru işareti yaratan davranışların çözümlenmesine yönelik gerekli tedbirlerin alınmasını teşvik etmek,
- Etik Bildirim Hattı'nın verimli bir şekilde işlemesini sağlayarak güncelleme gerektiği düşünülen durumlarda gerekli tedbirleri almak,
- Sorumlu olduğu alanlara yönelik politika, prosedür, yönetmelik vb. dokümanların güncelleme gereksinimlerini takip etmek, güncelliğini sağlamak üzere aksiyon almak.

Aktif Pasif Komitesi

Komite Üyeleri	Komite Üyelerinin Unvanları	Sorumluluklar
Mahmut Akten	Genel Müdür / YK Üyesi	Başkan
Aydın Güler	Finans ve Hazine'den Sorumlu GMY	Üye
Ceren Acer Kezik	Bireysel Bankacılık'tan Sorumlu GMY	Üye
Cemal Onaran	Ticari Bankacılık'tan Sorumlu GMY	Üye
Sibel Kaya	KOBİ Bankacılığı'ndan Sorumlu GMY	Üye
Murat Atay	Kredi Riski Yönetimi Başkanı	Üye
Seda Güler Mert	Türkiye Baş Ekonomisti	Üye
Metin Kılıç	Aktif Pasif Yönetimi Direktörü	Üye / Sekreter

Garanti Aktif Pasif Komitesi'nin (APKO) temel hedefi ve amacı, aktif pasif yönetimi (likidite ve fonlama, faiz oranları ve kur oranları da dâhil) ve sermaye yönetimine ilişkin karar alma süreçlerinde Genel Müdür'e yardımcı olmaktır.

Komite aşağıda belirtilen amaçlar etrafında yapılandırılmıştır:

T.GARANTI BANKASI A.Ş
GENEL MÜDÜRLÜK

GARANTI YATIRIM MENKUL KIYMETLER A.Ş.
Müsbetiye Mahalleri Barbaros Bulvarı
Çifte Tower Kule Kat:
Beşiktaş/İSTANBUL Tel:(212) 384
Büyükdere Kule Kat:

T.C. SERMAYE PİYASASI KURULU 8.09.2025 15:44:12

Doğrulama Kodu: a7aa5a07-f5c5-4093-abef-7e8ec2001729
https://spk.gov.tr/dokuman-dogrulama

- Kabul edilebilir risk seviyeleri dahilinde, planlı büyüme ile uyumlu belirli bir kârlılık seviyesini destekleyen, kaynakların yönetilmesi ve fonların kullanılmasına ilişkin politika uygulamalarının gözden geçirilmesi ve koordinasyonu,
- Kârlılığı ve net faiz gelirini izlemek ve analiz etmek,
- Üst yönetim kademelerine Finans bölümünün yürütmekte olduğu yönetim çalışmalarını izlemeleri ve gözetmelerinde yardımcı olmak suretiyle, onların Aktif Pasif Yönetimi (APY) ve sermaye politikalarını iyi anlamalarına ve etkin bir şekilde geliştirmelerine ve daha da iyileştirmelerine olanak sağlamak,
- Garanti Yönetim Kurulu tarafından tanımlanan risk profilleri ile birlikte, bilanço ve sermaye risklerini kontrol etmek için limitleri takip etmek,
- Finans piyasalarının ve makro değişkenlerin durumunu değerlendirmek,
- APY ve sermaye fonksiyonlarının kontrolü altındaki önemli riskleri de dikkate alarak, işkollarının genel hedeflere uyumunu ve proaktif bir biçimde kontrolünü takip etmek,
- Piyasa ve diğer değişkinlerdeki gelişmelerin APY risk ve sermaye profili üzerindeki etkilerini incelemek ve değerlendirmek,
- Finans bölümünün sunduğu stratejileri değerlendirmek ve daha önceden onaylanmış bulunan aksiyonların uygulamasını revize etmek,
- Kârlılığa dayalı yasal sermayeyi izlemek ve takip etmek,
- Baz senaryo, olumsuz senaryo veya son derece olumsuz senaryolar için orta-vadeli sermaye ve likidite planlarını sorgulamak ve düzenli olarak izlemek,
- Komitenin toplantıya çağrılmasını gerektiren olağandışı likidite ve fonlama durumlarını analiz etmek (uygun görülmesi halinde, Aktif Pasif Komitesi Likidite Acil Eylem Planını uygulamaya koyar. Likidite Acil Eylem Planının uygulamaya koyulduğu, Kurumsal Aktif Pasif Komitesi'ne bildirilecektir),
- Finansal Riskten Korunma Muhasebesi İşlemleri Süreç Prosedürü'nü onaylamak,
- Şubeler Cari Fiyatlandırma Metodolojisini onaylamak,
- Yapısal Risk Ölçüm Tekniklerine ilişkin varsayımları/metodları onaylamak,
- APY ve Sermaye Yönetimine ilişkin içsel uygulama esaslarını onaylamak,
- Sorumlu olduğu alanlara yönelik politika, prosedür, yönetmelik vb. dokümanların güncelleme gereksinimlerini takip etmek, güncelliğini sağlamak üzere aksiyon almak.

Gider Yönetimi ve Verimlilik Komitesi

Komite Üyeleri	Komite Üyelerinin Unvanları	Sorumluluklar
Mahmut Akten	Genel Müdür / YK Üyesi	Başkan
Aydın Düren	YK Üyesi / Hukuk Hizmetleri'nden Sorumlu	Üye
Aydın Güler	Finans ve Hazine'den Sorumlu GMY	Üye
Ebru Taşcı Firuzbay	Yetenek ve Kültür'den Sorumlu GMY	Üye
Ceren Acer Kezik	Bireysel Bankacılık' tan Sorumlu GMY	Üye
Sibel Kaya	KOBİ Bankacılığı'ndan Sorumlu GMY	Üye
Cemal Onaran	Ticari Bankacılık' tan Sorumlu GMY	Üye

T.GARANTI BANKASI A.Ş
GENEL MÜDÜRLÜK

GARANTI YATIRIM MENKUL KIYMETLER

T.C. İSTANBUL TİCARET BORSASI 1923 SERMAYE PİYASASI BORSASI 8 09 2025 15:44:12

Doğrulama Kodu: a7aa5a07-f5c5-4093-abef-7e8ec2001729
https://spk.gov.tr/dokuman-dogrulama

İlker Kuruöz	Mühendislik Hizmetleri ve Veri'den Sorumlu GMY	Üye
Murat Atay	Kredi Riski Yönetimi Başkanı	Üye
Sinem Edige	Kur., Yatırım Bank. ve Global Piyasalar' dan Sorumlu GMY	Üye
Yazgı Demiralp	Yatırım ve Gider Yönetimi Direktörü	Sekreter
Sertaç Kanat	Gider Analiz ve Verimlilik Yöneticisi	Üye / Sekreter

Gider Yönetimi ve Verimlilik Komitesinin amacı, reel gelir performansı bağlamında maliyetlerini kontrol etmek ve bütçe uygulamalarının yıl boyunca optimize edilerek kazanç sağlanması konularında Yönetim Kurulu'na destek vermektir.

Komiterin diğer sorumlulukları şöyle sıralanmaktadır:

- Garanti Bankasındaki verimlilik alanlarını belirlemek ve gelişme alanlarını açık bir ortamda tartışılmasını sağlamak
- Komite üyelerini giderlerin gelişimi ile ilgili gelecek dönemlere ait bilgilendirmek, tasarruf konularında getirilen öneriler konusunda değerlendirmeler yapmak,
- Banka içerisinde verimli gider yönetimi ile ilgili yeni fikirler ve alternatifler tartışılarak bankanın stratejilerine uygun çözümlere karar vermek,
- Birimlerden gelen gider onayları ile yatırım proje ve önerilerinin belirlenen delegasyon limitleri içinde onaylamak,
- İlgili bütçe dağılımlarını netleştirmek,
- Kurumsal modeller, standartlar ve şartnamelerin yerel ve bölgesel uygulamalarını sağlamak,
- Sorumlu olduğu alanlara yönelik politika, prosedür, yönetmelik vb. dokümanların güncelleme gereksinimlerini takip etmek, güncelliğini sağlamak üzere aksiyon almak.

Operasyonel Risk Kabul ve Ürün Yönetimi Komitesi

Komite Üyeleri	Komite Üyelerinin Unvanları	Sorumluluklar
Murat Atay	Kredi Riski Yönetimi Başkanı	Başkan
Aydın Düren	YK Üyesi / Hukuk Hizmetleri'nden Sorumlu	Üye
Aydın Güler	Finans ve Hazine'den Sorumlu GMY	Üye
İlker Kuruöz	Mühendislik Hizmetleri ve Veri' den Sorumlu GMY	Üye
Ebru Taşcı Firuzbay	Yetenek ve Kültür'den Sorumlu GMY	Üye
Özlem Ernart	Risk Yönetimi Başkanı	Üye
Fatih Bektaşoğlu	TM – Teknoloji Merkezi Direktörü	Üye
Barış Gülcan	İç Kontrol Merkezi Direktörü	Üye
Burak Pekcan	Uyum Direktörü	Üye
Beyza Yapıcı	Sermaye ve Operasyonel Risk Direktörü	Üye
Osman Bahri Turgut	Teftiş Kurulu Başkanı	Üye

(*) Komite toplantılarına gözlemci olarak katılmakta olup, oy hakkı bulunmamaktadır.

GARANTİ YATIRIM MENKUL KIYMETLER A.Ş.

Doğrulama Kodu: a7aa5a07-f5c5-4093-abef-7e8ec2001729
https://spk.gov.tr/dokuman-dogrulama

Komite; yeni iş, ürün veya hizmetlere, dış kaynak kullanımına, süreç dönüşümlerine ve yeni sistemlere ilişkin girişimlerden kaynaklanan operasyonel riskleri, girişimin duyurulmasından önce tespit etmeyi, analiz etmeyi ve değerlendirmeyi amaçlar. Komite, girişimler hayata geçmeden önce ve sonrasında girişimlerin fizibilitesi hakkında görüşünü bildirir. Komite, artık risklerin belirlenmiş risk iştahı çerçevesi içinde olmasını sağlamak için girişimlerin doğal risklerini değerlendirir, gerekli kontrolleri ve risk azaltım önlemlerini tanımlar.

Komitenin görevleri şöyle sıralanmaktadır;

- Yeni iş, ürün ve hizmet tekliflerini analiz eder ve karara bağlar.
- Dış kaynak kullanımı tekliflerinin uygulanabilirliğini analiz eder ve karara bağlar.
- Teknoloji değişiklikleri, süreç değişiklikleri ve tedarikçi değerlendirmeleri gibi diğer tekliflerin fizibilitesini standartlar doğrultusunda analiz eder ve karara bağlar.
- Girişimlerden kaynaklanan operasyonel risklerin sigorta çerçevesine karar verir, teminat yapılarını gözden geçirir, analiz eder ve onaylar.
- Girişimin doğru uygulanmasını teminen; girişimin uygulamaya alınmasından sonra en az 12 ay boyunca izleme faaliyetlerinin sonuçlarını değerlendirmek (komite, bu kapsamda, daha önce onaylanmış bir ürün ya da hizmetin onayını iptal edebilir, ya da bir ürünün uygulamaya alınmasını / kullanımdaki bir ürünü durdurabilir),
- Uygun olduğu ölçüde, yapılan müzakereler ve alınan kararlar hakkında ilgili iş kolunun birim müdürlerine ve sorumlu üst düzey yönetime ve Yönetim Kurulu Risk Komitesi'ne bilgi verilmesini sağlamak
- Sorumlu olduğu alanlara yönelik politika, prosedür, yönetmelik vb. dokümanların güncelleme gereksinimlerini takip etmek, güncelliğini sağlamak üzere aksiyon almak.

Kurumsal Güvence Komitesi

Komite Üyeleri	Komite Üyelerinin Unvanları	Sorumluluklar
Mahmut Akten	Genel Müdür / YK Üyesi	Başkan
Aydın Düren	YK Üyesi / Hukuk Hizmetleri'nden Sorumlu	Üye
Sibel Kaya	KOBİ Bankacılığı'ndan Sorumlu GMY	Üye
Cemal Onaran	Ticari Bankacılık' tan Sorumlu GMY	Üye
Ebru Taşcı Firuzbay	Yetenek ve Kültür'den Sorumlu GMY	Üye
İlker Kuruöz	Mühendislik Hizmetleri ve Veri' den Sorumlu GMY	Üye
Aydın Güler	Finans ve Hazine'den Sorumlu GMY	Üye
Murat Atay	Kredi Riski Yönetimi Başkanı	Üye
Ceren Acar Kezik	Bireysel Bankacılık'tan Sorumlu GMY	Üye
Sinem Edige	Kur., Yatırım Bank. ve Global Piyasalar' dan Sorumlu GMY	Üye
Özlem Emart	Risk Yönetimi Başkanı	Üye

Kurumsal Güvence Komitesi, mevcut ya da olası etkilerinden [illegible] ve/veya Bankamızın amaçlarına ulaşmasında engel oluşturabilecek [illegible] problemlerinin, mevzuat takibine yönelik konuların ve potansiyel [illegible]

GARANTİ YATIRIM MENKUL KIYMETLER A.Ş.
İstanbul Maltepe Başbakanlık Cad. No:111 Çağ Tower Kule - Kat 5 [illegible]
Büyük Mükellefler V.D. 3090006

T.C. İSTANBUL TİCARET SICİL MÜDÜRLÜĞÜ 09.2025 15:44:12

T.GARANTİ BANKASI A.Ş
[illegible] MÜDÜRLÜK

Doğrulama Kodu: a7aa5a07-f5c5-4093-abef-7e8ec2001729
https://spk.gov.tr/dokuman-dogrulama

üst yönetimin bilgisine sunulmasını ve üst yönetimin söz konusu önemli kontrol konularının çözümü için gerekli çalışmaları ve yönlendirmeleri yapmasını amaçlamaktadır.
Komite kapsamına girebilecek olan konular başta uyum, finansal raporlama, risk yönetimi, operasyon riski, itibar riski, teknoloji ve fraud alanlarına ilişkin olmak üzere ancak bu alanlarla da sınırlı olmaksızın, Bankamız için etki ve acilliklerine göre öncelik taşıdığı düşünülen tüm iç kontrol bulgu ve konularıdır.
Komitenin sorumlulukları şöyle sıralanmaktadır:

- Üst düzeyde takip gerektiren risklere ve kontrollere odaklanarak iç kontrol sistemi dahilindeki geliştirme gereklilikleri için en üst düzeyde koordinasyonu ve standardizasyonu sağlamak,
- Gündemine gelen ve sorumluluk alanına giren iç kontrol konularını / problemlerini görüşmek, önerilen tedbirleri ve aksiyonları değerlendirmek,
- Aksiyon planlarını inceleyerek risklerin istenilen derecede azaldığını izlemek,
- Çözüm için farklı birimlerin katkısının gerektiği durumlarda gerekli koordinasyonu sağlamak,
- Önemli konularla ilgili Yönetim Kurulu'nu bilgilendirmek.

BT Strateji Komitesi

Komite Üyeleri	Komite Üyelerinin Unvanları	Sorumluluklar
Mahmut Akten	Genel Müdür / YK Üyesi	Başkan
İlker Kuruöz	Mühendislik Hizmetleri ve Veri'den Sorumlu GMY	Başkan
Aydın Düren	YK Üyesi / Hukuk Hizmetleri'nden Sorumlu	Üye
Ceren Acer Kezik	Bireysel Bankacılık'tan Sorumlu GMY	Üye
Sibel Kaya	KOBİ Bankacılığı'ndan Sorumlu GMY	Üye
Cemal Onaran	Ticari Bankacılık'tan Sorumlu GMY	Üye
Ebru Taşcı Firuzbay	Yetenek ve Kültür'den Sorumlu GMY	Üye
Aydın Güler	Finans ve Hazine'den Sorumlu GMY	Üye
Murat Atay	Kredi Riski Yönetimi Başkanı	Üye
Fatih Bektaşoğlu	TM - Teknoloji Merkezi Direktörü	Üye
Şahin Dalbudak	TM - Bankacılık Uygulamaları Birim Müdürü	Üye
Tuna Özken	TM - Altyapı ve İletişim Birim Müdürü	Üye
Kutluhan Apaydın	TM - Kurumsal Çöz. ve Finansal Şirketler Birim Müdürü	Üye
Özgür Tüzemen	TM - Veri ve İleri Analitik Birim Müdürü	Üye
Mustafa Şen	TM - Ödeme Sistemleri Birim Müdürü	Üye
Emre Kunt	TM - Servis Reziliyans ve Sürekliliik Birim Müdürü	Üye
Ferdun Aktaş	TM - Kurumsal Güvenlik Birim Müdürü	Üye
Seval Demirkılıç	TM - Strateji ve Kontrol Birim Müdürü	Üye
İlker Yavaş	Abacus Operasyon Merkezi Direktörü	Üye
Tolga Haliler	Organizasyon ve Süreç Gelişim Direktörü	Üye
Korcan Demircioğlu	Müşteri Güvenliği ve İşlem Riski Yönetimi Direktörü	Üye
Özlem Bayır	TM - Stratejik Planlama, Portfoy & Çevik Metod Yönetimi Birim Müdürü	Üye

T.C. GARANTİ YATIRIM MENKUL KIYMETLER A.Ş. Büyükdere Mah. Barbaros Bulv. Çiçek Towers Kule Kat 9 34349 Beşiktaş/İSTANBUL Tel: 0212 384 17 Büyük Mükellefler V.D. 3990

T.GARANTİ BANKASI A.Ş.

Doğrulama Kodu: a7aa5a07-f5c5-4093-abef-7e8ec2001729
https://spk.gov.tr/dokuman-dogrulama

Yıl içerisinde başlaması ve takip edilmesi planlanan / hedeflenen stratejilerin belirlendiği, bu stratejilere sorumluların atandığı ve bağlı projelerin son durumlarının konuşulduğu komitedir. Stratejik Plan oluşturulduktan sonra ilgili birimlere dağıtımının yapılması ve stratejik plana ilişkin taktik planın hazırlanması için ilgili atamalar komite tarafından gerçekleştirilir. Stratejik Plan Oluşturulmasına ilişkin süreç, her faaliyet yılında tekrarlanır.

Komite, Banka'nın iş stratejisi ve Garanti Bankası Teknoloji Merkezi bünyesindeki organizasyon yapısı da göz önünde bulundurularak, iş hedefleri doğrultusunda oluşturulan BT hedeflerine ulaşmak amacıyla gerekli yönetim ve organizasyon yapısının oluşturulmasıyla beraber büyük yatırımlara danışmanlık vermekten sorumludur.

Komitenin görevleri;

- Bir sonraki yılın Mühendislik & Data stratejilerini / odak alanlarını belirlemek
- Bu stratejiler için Sorumlu GMY ve BM'leri belirlemek
- Yıl içerisinde yapılacak ikinci toplantıda projelerin son durumlarını ve aksiyon planlarını konuşmak.

Kurumsal Kriz ve İş Sürekliliği Yönetim Komitesi

Komite Üyeleri	Komite Üyelerinin Unvanları	Sorumluluklar
Mahmut Akten	Genel Müdür / YK Üyesi	Başkan
İlker Kuruöz	Mühendislik Hizmetleri ve Veri'den Sorumlu GMY	Başkan Vekili
Emre Kunt	TM - Servis Reziliyans ve Süreklilik Birim Müdürü	Koordinatör
Aydın Düren	YK Üyesi / Hukuk Hizmetleri'nden Sorumlu	Üye
Ebru Taşcı Firuzbay	Yetenek ve Kültür'den Sorumlu GMY	Üye
Aydın Güler	Finans ve Hazine'den Sorumlu GMY	Üye
Ceren Acer Kezik	Bireysel Bankacılık'tan Sorumlu GMY	Üye
Sibel Kaya	KOBİ Bankacılığı'ndan Sorumlu GMY	Üye
Cemal Onaran	Ticari Bankacılık'tan Sorumlu GMY	Üye
Sinem Edige	Kur., Yatırım Bank. ve Global Piyasalar' dan Sorumlu GMY	Üye
Murat Atay	Kredi Riski Yönetimi Başkanı	Üye
Fatih Bektaşoğlu	TM – Teknoloji Merkezi Direktörü	Üye
Selen Kuruten	TM - Uygulama Servisleri Reziliyans Yön.-2 Birim Müdürü	Üye
Burçin Çimşit	TM - İş Sürekliliği Yöneticisi	Üye / Sekreter

Komitenin kriz dönemindeki görevleri:

-İş sürekliliğinin etkilendiği, yüksek etkiye sahip ülke krizlerini yönetmek ve gereken stratejik kararları almak

-Yurt içi ve yurt dışı iştiraklerde yaşanacak krizlerde, iştirakin kriz yönetimi komitesi ile bilgi alış verişi yapmak ve gereken konularda desteklemek

-Bilgi sistemleri ve siber olay krizlerinde Bilgi Sistemleri Süreklilik Komitesi ile bilgi alış verişi yapmak ve gereken konularda desteklemek

T.GARANTİ BANKASI A.Ş

GARANTİ YATIRIM MENKUL KIYMETLER A.Ş.
Nisbetiye Mahallesi Barbaros Bulvarı
Çiçek Towers Kule Kat
Beşiktaş/İSTANBUL Tel:
Büyük Mükellefler VD 199
T.C. İSTANBUL TİCARET SANAYİ VE DENİZ BORSASI 1923
8.09.2025 15:44:12
Doğrulama Kodu: a7aa5a07-f5c5-4093-abef-7e8ec2001729
https://spk.gov.tr/dokuman-dogrulama

-Etkilenen çalışanlar, müşteriler ve diğer paydaşlara ilişkin politikalara karar vermek
-Kriz sırasında oluşabilecek zararı engellemek veya minimuma indirmek için gerekli kararların alınmasını sağlamak
-İlgili tüm paydaşlar ve basın ile olan iletişimin sağlandığından emin olmak
-Yaşanan krizler hakkında holding Kurumsal Süreklilik Komitesi'ni durum hakkında bilgilendirmek
-Kriz yönetiminde gereken kaynakları (finansman, işgücü, teknoloji vb.) sağlamak
-Kriz etkilerini değerlendirerek normale dönüş aksiyonlarına dair karar almak
-Kriz sonrasında olayları değerlendirmek ve iyileştirme alanları ile ilgili stratejik kararlar almak

Komitenin normal durumlarda görevleri:

-Kurumun iş sürekliliği politikasını belirlemek
-Kurumun iş sürekliliği hedeflerini ve iş sürekliliği kapsamını belirlemek
-Kurumun sürekliliğinin ve rezilyansının sağlanmasına liderlik etmek
-İş sürekliliği rol ve sorumluluk atamalarını yapmak
-Kurum çalışanlarına atanmış iş sürekliliği görev ve sorumluluklarının benimsenmesini ve yerine getirilmesini sağlamak
-İş sürekliliği yönetimi için gereken kaynakları (finansman, insan, teknoloji vb.) sağlamak
-İş sürekliliği yönetim sistemi ile ilgili kararları (strateji, öncelik, bütçe vs.) almak
-İş sürekliliği yönetiminin iş süreçlerinin bir parçası haline gelmesi için çalışanları yönlendirmek, teşvik etmek ve desteklemek
-İş etki analizi ve risk analizi sonuçlarını ve bu sonuçlar doğrultusunda oluşturulan iş sürekliliği strateji ve çözümlerini değerlendirmek ve onaylamak
-Kriz yönetimi ve iş sürekliliği test ve provalarına katılmak
-İş sürekliliği yönetim sisteminin performansını değerlendirmek ve sürekli iyileştirilmesini sağlamak.

Portfolyo Strateji Komitesi

Komite Üyeleri	Komite Üyelerinin Unvanları	Sorumluluklar
Mahmut Akten	Genel Müdür / YK Üyesi	Başkan
Aydın Düren	YK Üyesi / Hukuk Hizmetleri'nden Sorumlu	Üye
Ceren Acar Kezik	Bireysel Bankacılık'tan Sorumlu GMY	Üye
Sibel Kaya	KOBİ Bankacılığı'ndan Sorumlu GMY	Üye
Cemal Onaran	Ticari bankacılık' tan Sorumlu GMY	Üye
İlker Kuruöz	Mühendislik Hizmetleri ve Veri' den Sorumlu GMY	Üye
Ebru Taşcı Firuzbay	Yetenek ve Kültür'den Sorumlu GMY	Üye
Aydın Güler	Finans ve Hazine'den Sorumlu GMY	Üye
Murat Atay	Kredi Riski Yönetimi Başkanı	Üye
Sinem Edige	Kur., Yatırım Bank. ve Global Piyasalar' dan Sorumlu GMY	Üye
Yazgı Demiralp	Yatırım ve Gider Yönetimi Direktörü	Üye / Sekreter

T.GARANTİ BANKASI A.Ş
GENEL MÜDÜRLÜK

GARANTİ YATIRIM MENKUL KIYMETLER

Doğrulama Kodu: a7aa5a07-f5c5-4093-abef-7e8ec2001729
https://spk.gov.tr/dokuman-dogrulama

Komite, grup düzeyinde stratejik önceliklerin belirlenmesinde en üst düzey organdır. Grup önceliklerinin belirlenmesi veya gerektiğinde gözden geçirilmesi için bir platform sağlamak üzere toplanmaktadır. Tüm rutin olmayan projeler, PSM tarafından belirlenen grup stratejilerinin uyumuna tabidir.
Komite aynı zamanda mevcut portföyün belirlenmiş olan stratejilere uyumunun takibinden sorumludur. Bazı durumlarda, komite toplantısı sırasında stratejik öneme sahip projeler tartışılabilir. Komitenin görevleri aşağıda sıralanmıştır.

- Bankanın stratejik önceliklerinin tanımlanması
- Sonrasında proje bazında önceliklendirme yapılabilmesi ve onaylanması ve kaynakların tahsis edilmesi için rehberlik edecek kılavuz ve stratejik önceliklerin belirlenmesi
- Belirli etki kategorileri, programlar için gerekirse nakit alokasyonunun yapılması
- Belirlenen önceliklere dayanarak Proje Portföyünün stratejik uyumunun izlenmesi
- Bütçe limitlerinin takibi

Risk Yönetimi Komitesi

Komite Üyeleri	Komite Üyelerinin Unvanları	Sorumluluklar
Murat Atay	Kredi Riski Yönetimi Başkanı	Başkan
Özlem Ernart	Risk Yönetimi Başkanı	Üye
Uğur Boncuklu	Risk Projeler Direktörü	Üye
Berkay Emekli	Risk Planlama, İzleme ve Rap. Direktörü	Üye
Beyza Yapıcı	Sermaye ve Operasyonel Risk Direktörü	Üye
Sıdıka Dizdar	Piyasa ve Yapısal Risk Direktörü	Üye
Selim Selimata	Kurumsal ve Özellikli Krediler Direktörü	Üye
Gülay Başak	Ticari Krediler Direktörü	Üye
Betül Güçkan	Bireysel Risk Stratejileri Direktörü	Üye
Şeyda Güroğlu Kan	Ticari Risk Stratejileri Direktörü	Üye
Şahan Elaldı	Risk Çözümleri Strateji ve Performans Direktörü	Üye
Cemal Vurankaya	Kurumsal & Ticari Krediler Yapılandırma Direktörü	Üye
Gülru Uyanır	İştirakler Risk Yönetimi Yöneticisi	Üye
Cemile Özen	Yapısal ve Kur Riski Yöneticisi	Üye
Denizcan Koçaslan	Yasal Risk Ölçme ve Geliştirme Yöneticisi	Üye
Binay Dönmez	Finansal Olmayan Risk Yöneticisi	Üye
Emrah Güngör	ISEDES ve Risk İştahı Yöneticisi	Üye
Osman Dayar	Kredi Riski Kontrol Yöneticisi	Üye
Irmak Yasan	Likidite Riski Yöneticisi	Üye

Risk Yönetimi Komitesi'nin amacı, delege edilen yetki kapsamında, Banka'nın olağan iş süreçlerinde karşılaştığı maddi risklerin belirlenmesi, ölçülmesi, izlenmesi, kontrol edilmesi

T.GARANTI BANKASI A.Ş
GENEL MÜDÜRLÜĞÜ

GARANTİ YATIRIM MENKUL KIYMETLER A.Ş.
Nisbetiye Mahallesi Barbaros Bulvarı
Çitçi Towers Kule Kat 5
Beşiktaş İSTANBUL
Hüyük Mükellefler VD

T.C. SERMAYE PİYASASI KURULU 8.09.2025 15:44:12
Doğrulama Kodu: a7aa5a07-f5c5-4093-abef-7e8ec2001729
https://spk.gov.tr/dokuman-dogrulama

planlanması ve yönetilmesi için gerekli stratejiler, politikalar, prosedürler ve altyapılar geliştirmektir.

Komitenin sorumlulukları:
- Bir risk iştahı çerçevesi oluşturmak da dahil olmak üzere Banka çapında Risk Yönetimi yapısı, organizasyon yönetimi ve işlev yönetimine ait bir model, bir risk tespit ve takip modeli ve risklerin verimli ve şeffaf bir şekilde yönetilmesi için gerekli altyapı ve süreçlerin geliştirilmesi,
- Banka'nın maruz kaldığı risklerin belirlenmesi, değerlendirilmesi, ölçülmesi, planlanması ve yönetimi,
- Banka'nın ekonomik sermaye yeterliliğinin hem normal iş seyri içerisinde hem de stres senaryolarında değerlendirilmesi,
- Banka'nın risklerine ilişkin bütün önemli konuların sürekli izlenmesi ve analiz edilmesi,
- Banka yönetimine önemli risk konularına ilişkin rehberlik sağlanması,
- Risk çerçevesinin ve Banka'nın bağlı ortaklıkları ile iştiraklerinin performansının gözetiminin yapılması,
- Kurum içerisinde bir risk kültürü geliştirilmesi ve teşvik edilmesi,

- Sorumlu olduğu alanlara yönelik politika, prosedür, yönetmelik vb. dokümanların güncelleme gereksinimlerinin takip edilmesi, güncelliğini sağlamak üzere aksiyon alınmasıdır.

Bilgi Sistemleri Süreklilik Komitesi

Komite Üyeleri	Komite Üyelerinin Unvanları	Sorumluluklar
İlker Kuruöz	Mühendislik Hizmetleri ve Veri'den Sorumlu GMY	Başkan
Fatih Bektaşoğlu	TM - Teknoloji Merkezi Direktörü	Başkan Vekili
Aydın Düren	YK Üyesi / Hukuk Hizmetleri'nden Sorumlu	Üye
Ebru Taşcı Firuzbay	Yetenek ve Kültür'den Sorumlu GMY	Üye
Ceren Acer Kezik	Bireysel Bankacılık'tan Sorumlu GMY	Üye
Öznur Metiner	Yetenek Ve Kültür Strateji, Projeler ve Veri Analitiği Direktörü	Üye
Elif Güvenen	Kurumsal Marka Yönetimi ve Pazarlama İletişimi Direktörü	Üye
Burak Pekcan	Uyum Direktörü	Üye
Özgür Özkan	Müşteri Deneyimi ve Hizmet Modeli Direktörü	Üye
Mustafa Sakin	TM-Mimari ve Teknoloji Platformları Birim Müdürü	Üye
Özge Çağlar	TM-Dijital Bankacılık ve Müşteri Deneyimi Birim Müdürü	Üye
Şahin Dalbudak	TM - Bankacılık Uygulamaları Birim Müdürü	Üye
Kutluhan Apaydın	TM - Kurumsal Çöz. ve Finansal Şirketler Birim Müdürü	Üye
Mustafa Şen	TM – Ödeme Sistemleri Birim Müdürü	Üye
Seval Demirkılıç	TM - Strateji ve Kontrol Birim Müdürü	Üye
Ali Özgür Tüzemen	TM - Veri ve İleri Analitik Birim Müdürü	Üye
Feridun Aktaş	TM - Kurumsal Güvenlik Birim Müdürü	Üye-Koordinatör

T.GARANTİ BANKASI A.Ş.
GARANTİ YATIRIM MENKUL KIYMETLER A.Ş.
T.C. İSTANBUL TİCARET SANAYİ VE DENİZCİLİK BORSASI 1923 İSTANBUL MENKUL KIYMETLER BORSASI 15:44:12
Doğrulama Kodu: a7aa5a07-f5c5-4093-abef-7e8ec2001729
https://spk.gov.tr/dokuman-dogrulama

Emre Kunt	TM - Servis Rezilyans ve Süreklilik Birim Müdürü	Üye-Koordinatör
Tuna Barış Özken	TM – Altyapı ve İletişim Birim Müdürü	Üye-Koordinatör
Selen Kuruten	TM - Uygulama Servisleri Rezilyans Yön.-2 Birim Müdürü	Üye
Burçin Çimşit	TM - İş Sürekliliği Yöneticisi	Üye / Sekreter

Bilgi sistemlerinde kesinti yaratan teknolojik veya siber güvenlik olaylarıyla ilgili bütün faktörleri göz önünde bulundurarak kriz durumu olduğunu ilan etmekle, Bilgi Sistemleri Süreklilik Planının devreye alınmasına karar vermekle ve diğer kurtarma, süreklilik ve müdahale ekipleriyle koordinasyonu sağlamakla yükümlüdür.

Komitenin kriz durumlarında:

-Meydana gelen olaylarla ilgili bütün faktörleri göz önünde bulundurarak kriz durumu olduğunu ilan etmek
-Kurumsal Kriz ve İş Sürekliliği Yönetim Komitesi'ni durum hakkında bilgilendirmek ve planın devreye alınması onayını almak
-Bilgi Sistemleri Süreklilik Planı'nı devreye almak
-Kurtarma, süreklilik ve müdahale ekipleriyle koordinasyonu sağlamak
-Kriz sırasında oluşabilecek zararı engellemek veya minimuma indirmek
-Etkin bir müdahale ve kurtarma sağlamak amacıyla gereken stratejik kararları vermek
-Kriz etkilerini değerlendirerek normale dönüş aksiyonlarına dair karar almak
-Kriz sonrasında olayları değerlendirmek ve iyileştirme alanları ile ilgili stratejik kararlar almak

Komitenin kriz dışı durumlarda:

-Bilgi sistemlerinin sürekliliğinin sağlanması amacıyla gereken çözüm, strateji ve planların oluşturulmasını desteklemek ve onaylamak
-Planların test ve tatbikatlarına katılmak
-Yapılan tatbikatlar sonucu oluşan gelişim alanları doğrultusunda planların iyileştirilmesini desteklemek
-Planlarla ilgili gereken durumlarda Kurumsal Kriz ve İş Sürekliliği Yönetim Komitesi'nin görüş ve onaylarına başvurmak
-Bilgi Sistemleri Süreklilik Planı'yla ilgili hedefleri onaylamak ve Bilgi sistemleri süreklilik yönetim modelinin her aşamasında, sürekli iyileştirmenin dikkate alınmasını sağlamak.

<u>Veri Paylaşım Komitesi:</u>

Bankamızın, ana ortağı ("BBVA S.A") ile yapacağı paylaşımlar başta olmak üzere,

- Kendi iştirakleri ile yapacağı paylaşımlar,
- Bankamızın hizmet ilişkisi içerisinde olduğu kredi kuruluşları, finansal kuruluşlarla yapacağı paylaşımlar dahil olmak üzere bütün 3.(üçüncü) kişilerle yapacağı paylaşımlar,

T.C. SERMAYE PİYASASI KURULU 1923 8.09.2025 15:44:12

TİCARİ GARANTİ BANKASI A.Ş. GENEL MÜDÜRLÜK

GARANTİ YATIRIM MENKUL KIYMETLER A.Ş. Nisbetiye Mahallesi Barbaros Bulvarı Çitlenbik Sok. No:2 Levent Towers Kule Kat:3 Beşiktaş/İSTANBUL Tel: 0212 ... Büyük Mükellefler ...

Doğrulama Kodu: a7aa5a07-f5c5-4093-abef-7e8ec2001729
https://spk.gov.tr/dokuman-dogrulama

Komitenin görevleri;

BDDK'nın Haziran 2021 tarihli "Sır Niteliğindeki Bilgilerin Paylaşılması Hakkında Yönetmelik" kapsamına giren:

• İlgili birimlerimize yöneltilen veri paylaşım taleplerini değerlendirmek ve bu taleplerin paylaşımına yönelik karar almak,

• Taleplerin belirli şekil ve standartlar kapsamında, sistem üzerinden veya kayıt altına alınarak iletilmesini sağlamak,

• Paylaşılması uygun bulunan verinin, bankanın bilgi ve veri güvenliği standartlarına uygun transfer edilmesini sağlamak üzere yönlendirmede bulunmak, destek vermek,

• Komite tarafından uygun bulunan/ bulunmayan tüm paylaşımların envanterini tutmak,

• 3.partilerle veri paylaşım kurallarını belirlemek ve farkındalık çalışmalarını yürütmek,

• Veri paylaşımına yönelik mevzuat değişikliklerinin takibini ve değişikliklerin banka bünyesinde hayata geçirilmesini sağlamak.

Komite Üyeleri	Komite Üyelerinin Unvanları	Sorumluluklar
Aydın Düren	YK Üyesi / Hukuk Hizmetleri'nden Sorumlu	Üye
Barış Gülcan	İç Kontrol Merkezi Direktörü	Üye
Burak Pekcan	Uyum Direktörü	Üye
Özlem Emanı	Risk Yönetimi Başkanı	Üye
Osman Bahri Turgut	Teftiş Kurulu Başkanı	Gözlemci Üye*
Tolga Alkan	Hukuk Danışmanlık Hizmetleri Bireysel Direktörü	Üye / Sekreter
Müge Dalkılıç	Hukuk Danışmanlık Hizmetleri Bireysel- Hukuk Müşavir Yardımcısı	Üye / Sekreter

(*) Komite toplantılarına gözlemci olarak katılmakta olup, oy hakkı bulunmamaktadır.

11.2. İhraççının kurulduğu ülkedeki kurumsal yönetim ilkeleri karşısındaki durumunun değerlendirilmesi hakkında açıklama:

Türkiye Garanti Bankası A.Ş, Bankacılık Mevzuatı, Sermaye Piyasası Mevzuatı ve Türk Ticaret Kanunu ve ilgili düzenlemeler uyarınca belirlenen kurumsal yönetim ilkelerine bağlıdır ve bu ilkelerin hayata geçirilmesine azami özen gösterir. Bankamız faaliyet raporu ve web sitesini bu uyum çerçevesinde güncelleyip tüm paydaşlarının hizmetine sunmaktadır. Pay sahipleri sürekli güncel tutulan Garanti BBVA Yatırımcı İlişkileri web sitesinden kapsamlı bilgiye ulaşabilmekte, en son gelişmeler ve faaliyetler hakkında bilgi edinebilmekte, sorularını Yatırımcı İlişkileri Müdürlüğü'ne ve İştirakler ve Hissedarlar Servisi'ne yönlendirebilmektedir.

Kurumsal Yönetim İlkeleri çerçevesinde hazırlanan Kurumsal Yönetim İlkelerine Uyum Raporu, Bankanın web sitesinde, https://www.garantibbvainvestorrelations.com/tr/kurumsal-yonetim/detay/Kurumsal-Yonetim-Ilkelerine-Uyum-Raporu/396/1420/0 adresinde ve Bankanın faaliyet raporlarında tüm paydaşlarına sunulmaktadır.

T.GARANTİ BANKASI A.Ş
GENEL MÜDÜRLÜK

GARANTİ YATIRIM MENKUL KIYMETLER

T.C. SERMAYE PİYASASI KURULU 1923 8.09.2025 15:44:12

Doğrulama Kodu: a7aa5a07-f5c5-4093-abef-7e8ec2001729
https://spk.gov.tr/dokuman-dogrulama

12. ANA PAY SAHİPLERİ

12.1. Son genel kurul toplantısı ve son durum itibariyle sermayedeki veya toplam oy hakkı içindeki payları doğrudan veya dolaylı olarak %5 ve fazlası olan gerçek ve tüzel kişiler ayrı olarak gösterilmek kaydıyla ortaklık yapısı:

Doğrudan Pay Sahipliğine İlişkin Bilgi	Sermaye Payı / Oy Hakkı			
	27.03.2024 Olağan Genel Kurul Toplantısı		Son Durum	
Ortağın Ticaret Unvanı / Adı Soyadı	Tutar (TL)	Pay (%)	Tutar (TL)	Pay (%)
BBVA(BANCO BİLBAO VIZCAYA ARGENTARIA S.A)	3.610.895.890,19	85,97	3.610.895.890,19	85,97%
DİĞER ORTAKLAR	589.104.109,81	14.03	589.104.109,81	14,03%
TOPLAM	**4.200.000.000,00**	**100,00**	**4.200.000.000,00**	**100,00**

Banka sermayesinin %85,97'ine sahip olan Banco Bilbao Vizcaya Argentaria S.A.'nın hisselerinin tamamı İspanya Menkul Kıymetler Borsasında (Bolsa de Madrid) halka açıktır. Bu nedenle, Banka'nın dolaylı pay sahipliği bulunmamaktadır. İhraççı Bilgi Dokümanı'nın 7.1 maddesinde halka açık olan bu hisselerin ana kalemler şeklinde kırılımları verilmiştir.

12.2. Sermayedeki veya toplam oy hakkı içindeki payları %5 ve fazlası olan gerçek kişi ortakların birbiriyle akrabalık ilişkileri:

Sermayedeki veya toplam oy hakkı içindeki payları % 5 ve daha fazlası olan gerçek kişi ortak bulunmamaktadır.

12.3. Sermayeyi temsil eden paylar hakkında bilgi:

Grubu	Nama/ Hamiline Olduğu	İmtiyazların türü (Kimin sahip olduğu)	Bir Payın Nominal Değeri (TL)	Toplam (TL)	Sermayeye Oranı (%)
-	Nama	Yok	0,01	4.200.000.000,00	100,00
			TOPLAM	**4.200.000.000,00**	**100,00**

12.4. İhraççının yönetim hakimiyetine sahip olanların adı, soyadı, ticaret unvanı, yönetim hakimiyetinin kaynağı ve bu gücün kötüye kullanılmasını engellemek için alınan tedbirler:

Ortağın Ticaret Ünvanı	Tutar (TL)	Pay(%)	Kontrolün Kaynağı	Tedbirler
BBVA(BANCO BİLBAO VIZCAYA ARGENTARIA S.A)	3.610.895.890,19	85,97	Kontrolün kaynağı BBVA'nın sahip olduğu paylardır.	SPKn ve TTK Hükümleri dışında alınmış bir tedbir yoktur

12.5. İhraççının yönetim hakimiyetinde değişikliğe yol açabilecek anlaşmalar/düzenlemeler hakkında bilgi:

YOKTUR

T.GARANTİ BANKASI A.Ş
GENEL MÜDÜRLÜK

GARANTİ YATIRIM MENKUL KIYMETLER A.Ş.

Doğrulama Kodu: a7aa5a07-f5c5-4093-abef-7e8ec2001729
https://spk.gov.tr/dokuman-dogrulama

13. İHRAÇÇININ FİNANSAL DURUMU VE FAALİYET SONUÇLARI HAKKINDA BİLGİLER

13.1. İhraççının uluslararası muhasebe/finansal raporlama standartları uyarınca hazırlanan ve ihraççı bilgi dokümanında yer alması gereken finansal tabloları ile bunlara ilişkin bağımsız denetim raporları:

Banka'nın 1 Kasım 2006 tarihli ve 26333 sayılı Resmi Gazete'de yayımlanan "Bankaların Muhasebe Uygulamalarına ve Belgelerin Saklanmasına İlişkin Usul ve Esaslar Hakkında Yönetmelik" ve Bankacılık Düzenleme ve Denetleme Kurulu tarafından bankaların hesap ve kayıt düzenine ilişkin yayımlanan diğer düzenlemeler ile Bankacılık Düzenleme ve Denetleme Kurumu ("BDDK") genelge ve açıklamaları ve bunlar ile düzenlenmeyen konularda Kamu Gözetimi Muhasebe ve Denetim Standartları Kurumu ("KGK") tarafından yürürlüğe konulmuş olan Türkiye Muhasebe Standartları hükümlerini içeren; "BDDK Muhasebe ve Finansal Raporlama Mevzuatı"na uygun olarak düzenlenen 31 Aralık 2024, 31 Aralık 2023 ve 30 Haziran 2025 tarihleri itibarıyla konsolide finansal tabloları ile bunlara ilişkin bağımsız denetim raporlarına www.garantibbva.com.tr ve www.kap.org.tr internet adreslerinden erişilebilmektedir.

13.2. İhraççı bilgi dokümanında yer alması gereken finansal tablo dönemlerinde bağımsız denetimi gerçekleştiren kuruluşların unvanları, bağımsız denetim görüşü ve denetim kuruluşunun/sorumlu ortak baş denetçinin değişmiş olması halinde nedenleri hakkında bilgi:

Banka 2023, 2024 ve 2025/06 hesap döneminde bağımsız/sınırlı denetimi gerçekleştirecek bağımsız denetim kuruluşu olarak Güney Bağımsız Denetim ve Serbest Muhasebeci Mali Müşavirlik AŞ'yi seçmiştir. Banka'nın 31 Aralık 2024 , 31 Aralık 2023 ve 30 Haziran 2025 tarihi itibarıyla hazırlanan konsolide finansal tabloları bağımsız denetime tabi tutulmuştur. İlgili dönemlerde bağımsız denetim kuruluşu değişimi yoktur.

31 Aralık 2023 tarihi itibari ile Bağımsız Denetçi Görüşü

Sınırlı Olumlu Görüş

Türkiye Garanti Bankası AŞ'nin ("Banka") ve konsolidasyona tabi ortaklıklarının (Hep birlikte "Grup" olarak anılacaktır) 31 Aralık 2023 tarihli konsolide bilançosu ile aynı tarihte sona eren hesap dönemine ait; konsolide kar veya zarar tablosu ve konsolide kar veya zarar ve diğer kapsamlı gelir tablosu, konsolide özkaynaklar değişim tablosu ve konsolide o nakit akış tablosu ile önemli muhasebe politikalarının özeti de dahil olmak üzere finansal tablo dipnotlarından oluşan konsolide finansal tablolarını denetlemiş bulunuyoruz.

Görüşümüze göre, Sınırlı Olumlu Görüşün Dayanağı paragrafında belirtilen hususun konsolide finansal tablolar üzerindeki etkileri haricinde, ilişikteki konsolide finansal tablolar, Grup'un'nın 31 Aralık 2023 tarihi itibarıyla konsolide finansal durumunu ve aynı tarihte sona eren hesap dönemine ait konsolide finansal performansını ve konsolide nakit akışlarını, 1 Kasım 2006 tarihli ve 26333 sayılı Resmi Gazete'de yayımlanan "Bankaların Muhasebe Uygulamalarına ve Belgelerin Saklanmasına İlişkin Usul ve Esaslar Hakkında Yönetmelik" ve Bankacılık Düzenleme ve Denetleme Kurulu tarafından bankaların hesap ve kayıt düzenine ilişkin yayımlanan diğer düzenlemeler ile Bankacılık Düzenleme ve Denetleme Kurumu ("BDDK") genelge ve açıklamaları ve bunlar ile düzenlenmeyen konularda Türkiye Finansal Raporlama Standartları ("TFRS") hükümlerini içeren; "BDDK Muhasebe ve Finansal Raporlama Mevzuatı"na uygun olarak tüm önemli yönleriyle gerçeğe uygun bir biçimde sunmaktadır.

GARANTİ YATIRIM MENKUL KIYMETLER
Nispetiye Mahalleri Barbaros Bulvarı
Çağ Towers Kat 4 No:4
Beşiktaş/İSTANBUL
Büyük Mükellefler

T.C. İSTANBUL TİCARET SICİLİ 8.09.2025 15:44:12

T.GARANTİ BANKASI A.Ş
GENEL MÜDÜRLÜK

Doğrulama Kodu: a7aa5a07-f5c5-4093-abef-7e8ec2001729
https://spk.gov.tr/dokuman-dogrulama

Sınırlı Olumlu Görüşün Dayanağı

Konsolide Finansal Tablolara İlişkin Açıklama ve Dipnotlar Beşinci Bölüm 5.2.9.4'de belirtildiği üzere, 31 Aralık 2023 tarihi itibarıyla hazırlanan ilişikteki konsolide finansal tablolar, Grup yönetimi tarafından ekonomide ve piyasalarda meydana gelebilecek olumsuz gelişmelerin olası etkileri nedeniyle tamamı geçmiş yıllarda ayrılan ve cari dönemde iptal edilen 8.000.000 Bin TL tutarında, TMS 37 "Karşılıklar, Koşullu Borçlar Ve Koşullu Varlıklar"ın muhasebeleştirme kriterlerini karşılamayan serbest karşılığın iptalinin etkilerini içermektedir.

Yaptığımız bağımsız denetim, BDDK tarafından 2 Nisan 2015 tarihli 29314 sayılı Resmi Gazete'de yayımlanan "Bankaların Bağımsız Denetimi Hakkında Yönetmelik" ("BDDK Denetim Yönetmeliği") ve Kamu Gözetimi, Muhasebe ve Denetim Standartları Kurumu ("KGK") tarafından yayımlanan Türkiye Denetim Standartlarının bir parçası olan Bağımsız Denetim Standartlarına ("BDS") uygun olarak yürütülmüştür. Bu Standartlar kapsamındaki sorumluluklarımız, raporumuzun "Bağımsız Denetçinin Finansal Tabloların Bağımsız Denetimine İlişkin Sorumlulukları" bölümünde ayrıntılı bir şekilde açıklanmıştır. KGK tarafından yayımlanan Bağımsız Denetçiler için Etik Kurallar ("Etik Kurallar") ile finansal tabloların bağımsız denetimiyle ilgili mevzuatta yer alan etik hükümlere uygun olarak Grup'tan bağımsız olduğumuzu beyan ederiz. Etik Kurallar ve mevzuat kapsamındaki etiğe ilişkin diğer sorumluluklar da tarafımızca yerine getirilmiştir. Bağımsız denetim sırasında elde ettiğimiz bağımsız denetim kanıtlarının, sınırlı olumlu görüşümüzün oluşturulması için yeterli ve uygun bir dayanak oluşturduğuna inanıyoruz.

31 Aralık 2024 tarihi itibarıyla Bağımsız Denetçi Görüşü

Sınırlı Olumlu Görüş

Türkiye Garanti Bankası AŞ'nin ("Banka") ve konsolidasyona tabi ortaklıklarının (Hep birlikte "Grup" olarak anılacaktır) 31 Aralık 2024 tarihli konsolide bilançosu ile aynı tarihte sona eren hesap dönemine ait; konsolide kar veya zarar tablosu ve konsolide kar veya zarar ve diğer kapsamlı gelir tablosu, konsolide özkaynaklar değişim tablosu ve konsolide nakit akış tablosu ile önemli muhasebe politikalarının özeti de dahil olmak üzere finansal tablo dipnotlarından oluşan konsolide finansal tablolarını denetlemiş bulunuyoruz.

Görüşümüze göre, Sınırlı Olumlu Görüşün Dayanağı paragrafında belirtilen hususun konsolide finansal tablolar üzerindeki etkileri haricinde, ilişikteki konsolide finansal tablolar, Grup'un 31 Aralık 2024 tarihi itibarıyla konsolide finansal durumunu ve aynı tarihte sona eren hesap dönemine ait konsolide finansal performansını ve konsolide nakit akışlarını, 1 Kasım 2006 tarihli ve 26333 sayılı Resmi Gazete'de yayımlanan "Bankaların Muhasebe Uygulamalarına ve Belgelerin Saklanmasına İlişkin Usul ve Esaslar Hakkında Yönetmelik"ve Bankacılık Düzenleme ve Denetleme Kurulu tarafından bankaların hesap ve kayıt düzenine ilişkin yayımlanan diğer düzenlemeler ile Bankacılık Düzenleme ve Denetleme Kurumu ("BDDK") genelge ve açıklamaları ve bunlar ile düzenlenmeyen konularda Türkiye Finansal Raporlama Standartları ("TFRS") hükümlerini içeren; "BDDK Muhasebe ve Finansal Raporlama Mevzuatı"na uygun olarak tüm önemli yönleriyle gerçeğe uygun bir biçimde sunmaktadır.

Sınırlı Olumlu Görüşün Dayanağı

Grup yönetimi tarafından ekonomide ve piyasalarda meydana gelebilecek olumsuz gelişmelerin olası etkileri nedeniyle geçmiş yıllarda ayrılan ve TMS 37 "Karşılıklar, Koşullu Borçlar Ve Koşullu Varlıklar"ın muhasebeleştirme kriterlerini karşılamayan 8.000.000 Bin TL tutarındaki serbest karşılığın tamamı 2023 yılında iptal edilip gelir olarak muhasebeleştirilmiştir. Bu hususa ile ilişkili olarak, Konsolide Finansal Tablolara İlişkin Açıklama ve Dipnotlar Beşinci Bölüm

T.GARANTİ BANKASI A.Ş

Doğrulama Kodu: a7aa5a07-f5c5-4093-abef-7e8ec2001729
https://spk.gov.tr/dokuman-dogrulama

5.4.5 notunda belirtiği üzere, ilişikteki 31 Aralık 2024 tarihinde sona eren döneme ilişkin konsolide kar veya zarar tablosu ile karşılaştırmalı olarak sunulan 31 Aralık 2023 tarihinde sona eren döneme ilişkin konsolide kar veya zarar tablosu; 8,000,000 Bin TL tutarında serbest karşılık iptalinden kaynaklanan geliri içermektedir. Bu hususun, 31 Aralık 2024 tarihi itibarıyla hazırlanan ilişikteki konsolide finansal tablolar ile karşılaştırmalı olarak sunulan 31 Aralık 2023 tarihli konsolide bilançoda yer alan "Dönem Net Kâr veya Zararı" ve "Olağanüstü Yedekler" hesapları ve 31 Aralık 2023 tarihinde sona eren döneme ilişkin konsolide kar veya zarar tablosu üzerindeki etkileri nedeniyle sınırlı olumlu görüş bildirmekteyiz.

Yaptığımız bağımsız denetim, BDDK tarafından 2 Nisan 2015 tarihli 29314 sayılı Resmi Gazete'de yayımlanan "Bankaların Bağımsız Denetimi Hakkında Yönetmelik" ("BDDK Denetim Yönetmeliği") ve Kamu Gözetimi, Muhasebe ve Denetim Standartları Kurumu ("KGK") tarafından yayımlanan Türkiye Denetim Standartlarının bir parçası olan Bağımsız Denetim Standartlarına ("BDS") uygun olarak yürütülmüştür. Bu Standartlar kapsamındaki sorumluluklarımız, raporumuzun "Bağımsız Denetçinin Finansal Tabloların Bağımsız Denetimine İlişkin Sorumlulukları" bölümünde ayrıntılı bir şekilde açıklanmıştır. KGK tarafından yayımlanan Bağımsız Denetçiler için Etik Kurallar ("Etik Kurallar") ile finansal tabloların bağımsız denetimiyle ilgili mevzuatta yer alan etik hükümlere uygun olarak Grup'tan bağımsız olduğumuzu beyan ederiz. Etik Kurallar ve mevzuat kapsamındaki etiğe ilişkin diğer sorumluluklar da tarafımızca yerine getirilmiştir. Bağımsız denetim sırasında elde ettiğimiz bağımsız denetim kanıtlarının, sınırlı olumlu görüşümüzün oluşturulması için yeterli ve uygun bir dayanak oluşturduğuna inanıyoruz.

30 Haziran 2025 tarihi itibarıyla Bağımsız Denetçi Görüşü

Sınırlı Denetimin Kapsamı

Yaptığımız sınırlı denetim, Sınırlı Bağımsız Denetim Standardı (SBDS) 2410 "Ara Dönem Finansal Bilgilerin, İşletmenin Yıllık Finansal Tablolarının Bağımsız Denetimini Yürütülen Denetçi Tarafından Sınırlı Bağımsız Denetimi"ne uygun olarak yürütülmüştür. Ara dönem finansal bilgilere ilişkin sınırlı denetim, başta finans ve muhasebe konularından sorumlu kişiler olmak üzere ilgili kişilerin sorgulanması ve analitik prosedürler ile diğer sınırlı denetim prosedürlerinin uygulanmasından oluşur. Ara dönem finansal bilgilerin sınırlı denetiminin kapsamı; Bağımsız Denetim Standartlarına uygun olarak yapılan ve amacı finansal tablolar hakkında bir görüş bildirmek olan bağımsız denetimin kapsamına kıyasla önemli ölçüde dardır. Sonuç olarak ara dönem finansal bilgilerin sınırlı denetimi, denetim şirketinin, bir bağımsız denetimde belirlenebilecek tüm önemli hususlara vakıf olabileceğine ilişkin bir güvence sağlamamaktadır. Bu sebeple, bir bağımsız denetim görüşü bildirmemekteyiz.

Sınırlı denetimimize göre, ilişikteki ara dönem konsolide finansal bilgilerin, Grup'un 30 Haziran 2025 tarihi itibarıyla konsolide finansal durumunun ve aynı tarihte sona eren altı aylık döneme ilişkin, konsolide finansal performansının ve konsolide nakit akışlarının BDDK Muhasebe ve Finansal Raporlama Mevzuatı'na uygun olarak tüm önemli yönleriyle gerçeğe uygun bir biçimde sunulmadığı kanaatine varmamıza sebep olacak herhangi bir husus dikkatimizi çekmemiştir.

13.3. Son 12 ayda ihraççının ve/veya grubun finansal durumu veya karlılığı üzerinde önemli etkisi olmuş veya izleyen dönemlerde etkili olabilecek davalar, idari takibatlar ve tahkim işlemleri:

YOKTUR.

T.GARANTİ BANKASI A.Ş
GENEL MÜDÜRLÜK
GARANTİ YATIRIM
Nisbetiye Mahalles Barbaros Bulvarı
Çiçek Towers Kule, Kat
Beşiktaş/İSTANBUL Tel: 021
Büyük Mükellefler
T.C. İSTANBUL BORSASI 1923 İSTANBUL MENKUL KIYMETLER BORSASI 09.2025 15:44:12
Doğrulama Kodu: a7aa5a07-f5c5-4093-abef-7e8ec2001729
https://spk.gov.tr/dokuman-dogrulama

13.4. Son finansal tablo tarihinden sonra meydana gelen, ihraççının ve/veya grubun finansal durumu veya ticari konumu üzerinde etkili olabilecek önemli değişiklikler (üretim, satış, stoklar, siparişler, maliyet ve satış fiyatları hakkındaki gelişmeleri de içermelidir):

YOKTUR.

14. DİĞER BİLGİLER

14.1. Sermaye hakkında bilgiler

Çıkarılmış Sermaye Tutarı: 4.200.000.000,-TL

14.2. Kayıtlı sermaye tavanı:

Kayıtlı Sermaye Tavanı: 25.000.000.000,-TL

14.3. Esas sözleşme ve iç yönergeye ilişkin önemli bilgiler:

Bankanın 30.04.2013 tarihinde gerçekleştirilen Olağan Genel Kurul Toplantısında görüşülerek kabul edilen "T. Garanti Bankası Anonim Şirketi Genel Kurulu'nun Çalışma Esas ve Usulleri Hakkında İç Yönerge" KAP'ın internet sitesinde yer almaktadır.Söz konusu yönergeye bu linkten ulaşılabilir: https://www.garantibbvainvestorrelations.com/tr/images/pdf/2013_04_30_ic_yonerge.pdf

Bu iç yönergenin amacı, Türkiye Garanti Bankası Anonim Şirketi genel kurulunun çalışma esas ve usullerinin, Kanun, ilgili mevzuat ve esas sözleşme hükümleri çerçevesinde belirlenmesi olup; Bankanın tüm olağan ve olağanüstü genel kurul toplantılarını kapsayacak şekilde uygulanmaktadır.

Söz konusu iç yönerge ile, toplantı yerine giriş ve hazırlıklar, toplantının açılması, toplantı başkanlığının oluşturulması, toplantı başkanlığının görev ve yetkileri, Gündem'in görüşülmesine geçilmeden önce yapılacak işlemler, Gündem ve Gündem maddelerinin görüşülmesi, toplantıda söz alma, oylama ve oy kullanma usulü, toplantı tutanağının düzenlenmesi, toplantı sonunda yapılacak işlemler ve toplantıya elektronik ortamda katılma şeklinde çeşitli başlıklar altında Genel Kurulun çalışma usul ve esasları belirlenmiştir. İlaveten, Bakanlık temsilcisinin toplantıya katılımı ve Genel Kurul toplantısına ilişkin belgelerle ilgili hükümler, iç yönergede öngörülmemiş durumlarda izlenecek yöntem, iç yönergenin kabul ve tadil edilme usulü ile yürürlüğü açıklığa kavuşturulmuştur.

Esas sözleşmenin güncel tam metnine de https://www.kap.org.tr/tr/sirket-bilgileri/ozet/2422-turkiye-garanti-bankasi-a-s linkinden ulaşılabilir. Buna göre Bankanın kayıtlı sermayesi 25.000.000.000,-Türk Lirası ve çıkarılmış sermayesi ise 4.200.000.000,-Türk Lirası olup tamamı ödenmiştir. Çıkarılmış sermaye, her biri 1,-Kr itibari değerli 420.000.000.000 adet paya bölünmüştür. Esas sözleşme uyarınca Bankanın Yönetim Kurulu doğal üye olan Genel Müdür (veya Vekili) dışında en az yedi üyeden oluşacak ve Yönetim Kurulu en az yedi üyenin katılımı ile toplanarak katılan üyelerden en az yedisinin olumlu oyu ile karar alacaktır. Esas sözleşmede Bankanın kurucuları, faaliyet konusu, unvanı ve merkezi, sermayesi ve faaliyet süresi gibi hususlar başta olmak üzere; borçlanma ihracı faaliyetleri ile ilgili yetkiler, pay çıkarma ve [illegible] bedellerini ödeme şartları ile payların satış ve devri ile ilgili hükümler, Yönetim Kurulunun oluşumu ve yeter sayılar, toplantı ve karar nisapları, kredi komitesi, denetçi [illegible] ve denetçi

T.GARANTİ BANKASI A.Ş.
GENEL MÜDÜRLÜĞÜ

T.C. İSTANBUL TİCARET SİCİL MÜDÜRLÜĞÜ 09.2025 15:44:12

Doğrulama Kodu: a7aa5a07-f5c5-4093-abef-7e8ee2001729
https://spk.gov.tr/dokuman-dogrulama

ile ilgili hususlar, Genel Kurulun toplanma usulleri ile toplantı ve karar yetersayıları ve oyların kullanılma şekli, hesap yılı, karın dağıtımı ile ilgili hususlar düzenlenmektedir. Esas sözleşmenin tadil edilme usulüne de yine metin içerisinde açıkça yer verilmiştir.

14.4. Esas sözleşmenin ilgili maddesinin referans verilmesi suretiyle ihraççının amaç ve faaliyetleri:

Bankamız, Banka Esas Sözleşmesi'nin 3. Maddesinde belirtildiği üzere her türlü banka işlemleri, Bankacılık Kanunu'nun verdiği imkanlar dairesinde her çeşit teşebbüslere girişmek ve şirket kurmak ve bunların hisse senetlerini satın almak ve satmak, bankacılıkta müteraffik vekalet, sigorta acenteliği, komisyon ve nakliye işleri yapmak Türkiye Cumhuriyeti ve sair resmi ve hususi kuruluşların çıkartacakları borçlanma tahvilleri ile hazine tahvil ve bonoları ve diğer pay senetleri ve tahvilleri satın almak ve satmak, dış memleketlerle iktisadi münasebetleri geliştirmek, Bankacılık Kanunu'na aykırı olmamak şartı ile her türlü iktisadi faaliyetlerde bulunmak gayesi ile kurulmuştur.

Bankamız faaliyet konuları yukarıda belirtilen işlemlerle sınırlı değildir. Yukarıda sayılı Bankamız faaliyet konularını kolaylaştırmak amacıyla Bankacılık Kanunu'nda, Sermaye Piyasası Mevzuatında ve Şirket'in tabi olduğu diğer mevzuatta yasaklanmayan işlemlerin gerçekleştirilmesine Yönetim Kurulu yetkilidir.

Şirketin amaç ve konusunda değişiklik yapılması halinde Ticaret Bakanlığı, Bankacılık Düzenleme ve Denetleme Kurumu ile Sermaye Piyasası Kurulu'ndan gerekli izinlerin alınması gerekmektedir.

14.5. Sermayeyi temsil eden payların herhangi bir borsada işlem görüp görmediği hakkında bilgi:

Sermaye Piyasası Aracının Türü	İşlem Görmeye Başladığı Tarih	Borsanın Bulunduğu Ülke	Borsanın İsmi	Borsanın İlgili Pazarı
Paylar	06.06.1990	Türkiye	Borsa İstanbul A.Ş.	Yıldız Pazar
Hisse Senedi Depo Sertifikaları	26.06.2012	ABD	Tezgah Üstü Piyasalar	OTCQX International Premier

15. ÖNEMLİ SÖZLEŞMELER

YOKTUR.

16. UZMAN RAPORLARI VE ÜÇÜNCÜ KİŞİLERDEN ALINAN BİLGİLER

İhraççı bilgi dokümanında, sektör hakkında bilgiler BDDK'nın yayımladığı sektör verileri kullanılarak sunulmuştur. Banka, bildiği veya ilgili üçüncü şahsın yayımladığı bilgilerden kanaat getirebildiği kadarıyla, açıklanan bilgileri yanlış veya yanıltıcı hale getirecek herhangi bir eksikliğin bulunmadığını beyan eder.

Banka ayrıca Moody's, Fitch ve JCR Eurasia Rating tarafından belirlenen derecelendirme notlarını aynen aldığını beyan eder.

İlgili üçüncü kişilere aşağıdaki internet adreslerinden ulaşılabilir:

Bankacılık Düzenleme ve Denetleme Kurumu: www.bddk.org.tr

T.GARANTI BANKASI A.Ş.
GENEL MÜDÜRLÜĞÜ

GARANTİ YATIRIM MENKUL KIYMETLER
Çitçi Towers Kule: Kat 5
Beşiktaş/İSTANBUL

T.C. SERMAYE PİYASASI KURULU 2025 15:44:12

Doğrulama Kodu: a7aa5a07-f5c5-4093-abef-7e8ec2001729
https://spk.gov.tr/dokuman-dogrulama

Kamuyu Aydınlatma Platformu: www.kap.org.tr

Bankalararası Kart Merkezi: www.bkm.com.tr

Merkezi Kayıt Kuruluşu: www.mkk.com.tr

Türkiye Bankalar Birliği: www.tbb.org.tr

Moody's: www.moodys.com

Fitch Ratings: www.fitchratings.com

JCR Eurasia Rating: www.jcrer.com

Banka, ihraççı bilgi dokümanında kullanılan bilgilerin bu kaynaklardan aynen alındığını beyan eder.

17. İNCELEMEYE AÇIK BELGELER

Aşağıdaki belgeler Levent Nispetiye Mah. Aytar Cad. No:2 34340 Beşiktaş / İstanbul adresindeki T. Garanti Bankası A.Ş. merkezi ve başvuru yerleri ile ihraççının internet sitesi (www.garantibbva.com.tr) ile Kamuyu Aydınlatma Platformunda (www.kap.org.tr) tasarruf sahiplerinin incelemesine açık tutulmaktadır:

1) İhraççı bilgi dokümanında yer alan bilgilerin dayanağını oluşturan her türlü rapor ya da belge ile değerleme ve görüşler (Faaliyet raporları, bağımsız denetim raporları, derecelendirme notları, Banka Esas Sözleşmesi)

2) İhraççının 2023, 2024 yıllarına ait yılsonu ve 2025 yılına ait altı aylık bağımsız/sınırlı denetimden geçmiş finansal tabloları

18. EKLER

YOKTUR

T.GARANTİ BANKASI A.Ş
GENEL MÜDÜRLÜK

GARANTİ YATIRIM MENKUL KIYMETLER
Nispetiye Mahallesi Barbaros Bulvarı
Çiftçi Towers Kule
Beşiktaş/İSTANBUL
Büyük Mükellefler

T.C. SERMAYE PİYASASI KURULU 1923 8.09.2025 15:44:12

Doğrulama Kodu: a7aa5a07-f5c5-4093-abef-7e8ec2001729
https://spk.gov.tr/dokuman-dogrulama