29/SA-906

12.07.2019

1 2 Temmuz 2019

GÜNEŞ SİGORTA ANONİM ŞİRKETİ

İzahname

Bu izahname, Sermaye Piyasası Kurulu (Kurul)'nca 12/07/2019 tarihinde onaylanmıştır.

Ortaklığımızın çıkarılmış sermayesinin 270.000.000 TL'den 540.000.000 TL'ye çıkarılması nedeniyle artırılacak 270.000.000 TL nominal değerli paylarının halka arzına ilişkin izahnamedir.

İzahnamenin onaylanması, izahnamede yer alan bilgilerin doğru olduğunun Kurulca tekeffülü anlamına gelmeyeceği gibi, paylara ilişkin bir tavsiye olarak da kabul edilemez. Ayrıca halka arz edilecek payların fiyatının belirlenmesinde Kurul'un herhangi bir takdir ya da onay yetkisi yoktur.

Halka arz edilecek paylara ilişkin yatırım kararları izahnamenin bir bütün olarak değerlendirilmesi sonucu verilmelidir.

Bu izahname, ortaklığımızın www.gunessigorta.com.tr ve halka arzda satışa aracılık edecek Vakıf Yatırım Menkul Değerler A.Ş.'nin www.vakifyatirim.com.tr adresli internet siteleri ile Kamuyu Aydınlatma Platformu (KAP)'nda (kap.gov.tr) yayımlanmıştır. Ayrıca başvuru yerlerinde incelemeye açık tutulmaktadır.

Sermaye Piyasası Kanunu (SPKn)'nun 10'uncu maddesi uyarınca, izahnamede ve izahnamenin eklerinde yer alan yanlış, yanıltıcı ve eksik bilgilerden kaynaklanan zararlardan ihraççı sorumludur. Zararın ihraççıdan tazmin edilememesi veya edilemeyeceğinin açıkça belli olması halinde; halka arz edenler, ihraca aracılık eden lider yetkili kuruluş, varsa garantör ve ihraççının yönetim kurulu üyeleri kusurlarına ve durumun gereklerine göre zararlar kendilerine yükletilebildiği ölçüde sorumludur. Ancak, izahnamenin diğer kısımları ile birlikte okunduğu takdirde özetin yanıltıcı, hatalı veya tutarsız olması durumu hariç olmak üzere, sadece özete bağlı olarak ilgililere herhangi bir hukuki sorumluluk yüklenemez. Bağımsız denetim, derecelendirme ve değerleme kuruluşları gibi izahnameyi oluşturan belgelerde yer almak üzere hazırlanan raporları hazırlayan kişi ve kurumlar da hazırladıkları raporlarda yer alan yanlış, yanıltıcı ve eksik bilgilerden SPKn hükümleri çerçevesinde sorumludur.

GELECEĞE YÖNELİK AÇIKLAMALAR

Bu izahname, "düşünülmektedir", "planlanmaktadır", "hedeflenmektedir", "tahmin edilmektedir", "beklenmektedir" gibi kelimelerle ifade edilen geleceğe yönelik açıklamalar içermektedir. Bu tür açıklamalar belirsizlik ve risk içermekte olup, sadece izahnamenin yayım tarihindeki öngörüleri ve beklentileri göstermektedir. Birçok faktör, ihraççının geleceğe yönelik açıklamalarının öngörülenden çok daha farklı sonuçlanmasına yol açabilecektir.

VAKIF YATIRIM MENKUL DEĞERLER A.Ş.
Akat Mah. Ebulula Mardin Cad. Park Maya Sitesi
F-2/A Blok No:13 Beşiktaş 34335 İSTANBUL
Tel: 0(212) 352 35 77 Fax: 0(212) 352 35 20
www.vakifyatirim.com.tr
İstanbul Ticaret Sicil No: 357228
Boğaziçi Kurumlar V.D. 922 008 8359
Mersis No: 0-9220-0883-5900017

GÜNEŞ SİGORTA ANONİM ŞİRKETİ
Genel Müdürlük

12 Temmuz 2019

İçindekiler

1. İZAHNAMENİN SORUMLULUĞUNU YÜKLENEN KİŞİLER 6
2. ÖZET 8
3. BAĞIMSIZ DENETÇİLER 23
4. SEÇİLMİŞ FİNANSAL BİLGİLER 24
5. RİSK FAKTÖRLERİ 25
6. İHRAÇÇI HAKKINDA BİLGİLER 34
7. FAALİYETLER HAKKINDA GENEL BİLGİLER 36
8. GRUP HAKKINDA BİLGİLER 43
9. MADDİ DURAN VARLIKLAR HAKKINDA BİLGİLER 44
10. FAALİYETLERE VE FİNANSAL DURUMA İLİŞKİN DEĞERLENDİRMELER 46
11. İHRAÇÇININ FON KAYNAKLARI 53
12. EĞİLİM BİLGİLERİ 53
13. KAR TAHMİNLERİ VE BEKLENTİLERİ 54
14. İDARİ YAPI, YÖNETİM ORGANLARI VE ÜST DÜZEY YÖNETİCİLER 55
15. ÜCRET VE BENZERİ MENFAATLER 64
16. YÖNETİM KURULU UYGULAMALARI 64
17. PERSONEL HAKKINDA BİLGİLER 68
18. ANA PAY SAHİPLERİ 69
19. İLİŞKİLİ TARAFLAR VE İLİŞKİLİ TARAFLARLA YAPILAN İŞLEMLER HAKKINDA BİLGİLER 70
20. DİĞER BİLGİLER 72
21. ÖNEMLİ SÖZLEŞMELER 80
22. İHRAÇÇININ FİNANSAL DURUMU VE FAALİYET SONUÇLARI HAKKINDA BİLGİLER 80
23. İHRAÇ VE HALKA ARZ EDİLECEK PAYLARA İLİŞKİN BİLGİLER 82
24. HALKA ARZA İLİŞKİN HUSUSLAR 88
25. BORSADA İŞLEM GÖRMEYE İLİŞKİN BİLGİLER 96
26. MEVCUT PAYLARIN SATIŞINA İLİŞKİN BİLGİLER İLE TAAHHÜTLER 97
27. HALKA ARZ GELİRİ VE MALİYETLERİ 98
28. SULANMA ETKİSİ 99
29. UZMAN RAPORLARI VE ÜÇÜNCÜ KİŞİLERDEN ALINAN BİLGİLER 100
30. PAYLAR İLE İLGİLİ VERGİLENDİRME ESASLARI 100
31. İHRAÇÇI VEYA HALKA ARZ EDEN TARAFINDAN VERİLEN İZİN HAKKINDA BİLGİ . 108
32. İNCELEMEYE AÇIK BELGELER 109

VAKIF YATIRIM MENKUL DEĞERLER A.Ş.

GÜNEŞ SİGORTA ANONİM ŞİRKETİ

12 Temmuz 2019

KISALTMA VE TANIMLAR

Kısaltma	Tanım
A.D.	Anlamlı Değil
A.Ş.	Anonim Şirketi
Avro	Avrupa Birliği Ortak Para Birimi
Bakanlık	T.C. Hazine ve Maliye Bakanlığı
BDDK	Bankacılık Düzenleme ve Denetleme Kurumu
Borsa, BİAŞ, BIST, Borsa İstanbul	Borsa İstanbul Anonim Şirketi
BSMV	Banka ve Sigorta Muameleleri Vergisi
DERK	Devam Eden Riskler Karşılığı
Dolar	Amerika Birleşik Devletleri Para Birimi
GSYH	Gayrisafi Yurtiçi Hasıla
İhraççı, Güneş Sigorta, Şirket	Güneş Sigorta Anonim Şirketi
GVK	Gelir Vergisi Kanunu
Grup	Türkiye Vakıflar Bankası T.A.O. ve konsolide bağlı ortaklıklarının dahil olduğu şirketler grubu
ISIN	Uluslararası Menkul Kıymet Tanımlama Numarası
KAP	Kamuyu Aydınlatma Platformu
KKTC veya Kıbrıs	Kuzey Kıbrıs Türk Cumhuriyeti
KVK	Kurumlar Vergisi Kanunu
Md.	Madde
MKK	Merkezi Kayıt Kuruluşu A.Ş.
SGK	Sosyal Güvenlik Kurumu
SPK	Sermaye Piyasası Kurulu
SPKn	Sermaye Piyasası Kanunu
Takasbank	İstanbul Takas ve Saklama Bankası A.Ş.
T.C.	Türkiye Cumhuriyeti
TFRS	Türkiye Finansal Raporlama Standartları
TL	Türk Lirası
TMSF	Tasarruf Mevduatı Sigorta Fonu
TMSK	Türkiye Muhasebe Standartları Kurulu
TSPB	Türkiye Sermaye Piyasaları Birliği
TTK	Türk Ticaret Kanunu
VakıfBank	Türkiye Vakıflar Bankası T.A.O.
VakıfBank Kanunu	15 Ocak 1954 tarih ve 8608 sayılı Resmi Gazete'de yayınlanmış 6219 sayılı Türkiye Vakıflar Bankası Türk Anonim Ortaklığı Kanunu
Vakıf Yatırım	Vakıf Yatırım Menkul Değerler Anonim Şirketi
Vb.	Ve benzeri
Yasal Mevzuat	T.C. Hazine ve Maliye Bakanlığı tarafından yayımlanan "Sigorta ve Reasürans Şirketleri ile Emeklilik Finansal Raporlamaları Hakkında Yönetmelik" hükümleri, ilgili mevzuat ve bunlara ilişkin duyuru ve genelgeler
Yönetim Kurulu	

1 2 Temmuz 2019

SEÇİLMİŞ SİGORTACILIK TERİMLERİ VE TANIMLAR

Kısaltma	Tanım
Brüt Yazılan Primler	Belirli bir zaman aralığında, sigorta sözleşmeleri kapsamında yazılan ve reasüröre devredilen primler düşülmeden, (kazanılmış veya kazanılmamış olmasına bakılmaksızın) elde edilen tüm prim gelirlerinin toplamıdır.
Bölüşmeli Kotpar Anlaşması	Sigorta şirketi ile reasürans şirketi, ilgili branşta sigorta edilen her riskin önceden belirlenmiş oranda otomatik olarak devredilmesi konusunda anlaşmasıdır. Riskin paylaşıldığı oran, prim ve hasarın da paylaşım oranı olmaktadır.
Bölüşmeli Eksedan Anlaşması	Primin ve hasarın belli bir oran dahilinde sedan şirket ile reasürans şirketi arasında paylaşıldığı eksedan anlaşmalarında sedan şirketin saklama payı, dilim (line) adı verilen miktarların sayısı ile belirlenir.
IBNR (Incurred But Not Reported)	Gerçekleşmiş fakat raporlanmamış muallak tazminat karşılıkları, Belli bir dönem, genellikle hesap döneminin sonunda, sigorta şirketinin portföyünde bulunan branşlar itibariyle meydana gelmiş bir takım hasarlar söz konusu olmakta, ancak bu hasarların varlığı ve maliyeti konusunda sigorta şirketinin herhangi bir bilgisi bulunmamaktadır. Bu tür hasarlar, "meydana gelmiş ancak bildirilmemiş" hasarlar olarak adlandırılır ve sigorta şirketi tarafından, bu hasarlar için belli bir rezerv ayrılır.
Kazanılmış Net Prim	Yıl içerisinde çeşitli tarihlerde kesilen veya yenilenmiş poliçelere ait primlerin, o yıl içinde geçen süreye karşılık gelen ve reasürans payı düşülmüş kısmıdır. İlgili dönem için kazanılmış net prim, yazılan net primler ile kazanılmamış net prim değerindeki değişikliğin toplamına eşittir.
Muallak Hasar (Tazminat)	Meydana gelmiş ve sigorta şirketi tarafından bilinen bir hasara ilişkin olarak, ileride ödenmesi muhtemel hasar ödemesidir ve bu muhtemel ödeme için ayrılan miktara da muallak hasar rezervi denir.
Poliçe	Sigortalanan mal veya cana ait belirleyici bilgileri, sigortanın başlangıç ve bitiş tarihlerini, ödenecek prim ve teminat tutarlarını vb. içeren sigorta sözleşmesine ait yazılı belgedir.
Prim	Sigorta primi, sigortalıya ait para ile ölçülebilir bir menfaat karşılığında poliçe sahibinin ödediği ücrettir. Bu ücret sigorta riskinin karşılığı, idari masraf, tahsilat giderleri ve komisyonlar gibi unsurları içerir.
Reasürans	Sedan sigorta şirketi tarafından düzenlenen bir veya birden fazla poliçede üstlenilen riskin bir kısmının veya tamamının, reasürör tarafından alınacak primler karşılığında, reasürör tarafından üstlenilmesinin kabul edildiği uygulamadır. Sigortalıların kanuni hakları reasürans işlemi nedeniyle genel olarak etkilenmemekte ve ilgili sigorta sözleşmesini düzenleyen sigorta şirketinin sigortalıya karşı poliçede belirtilen tazminatın ödenmesi konusunda sorumluluğu devam etmektedir.
Sigortacı	Sigorta ettiren tarafından ödenen prim karşılığında, sigortalıya ya da hasardan yararlanacağı belirtilmiş kişiye, rizikonun gerçekleşmesi halinde tazminat ödemeyi üstlenen kurumdur.

VAKIF YATIRIM MENKUL DEĞERLER A.Ş.
İstanbul Ticaret Sicil No.

1 2 Temmuz 2019

Sigortalı	Sigorta sözleşmesine konu olan sigortalanan mal veya cana (sigortalının yaşamı ya da sağlık giderleri dâhil) ait risklerin sigorta sözleşmesi ile teminat altına alındığı taraftır.
Hasar	Sigortalının, riskin gerçekleşmesi nedeniyle uğramış olduğu, para ile ölçülebilen kaybının sigortacı tarafından karşılanmasıdır. Bu kapsamda sigortacı tarafından ödenen tutara hasar tutarı denir.
Teminat	Sigorta konusu olan şeyin rizikonun gerçekleşmesi ve kısmen veya tamamen hasarlanması durumunda, hasarın, ilgili sigorta branşının genel prensipleri ve poliçe şartları çerçevesinde tazmin edileceği konusunda, sigortacının, sigortalıya veya sigortadan yararlanan kişiye vermiş olduğu güvencedir.

VAKIF YATIRIM MENKUL DEĞERLER A.Ş.

GÜNEŞ SİGORTA ANONİM ŞİRKETİ

12 Temmuz 2019

I. BORSA GÖRÜŞÜ:

Yoktur.

II. DİĞER KURUMLARDAN ALINAN GÖRÜŞ VE ONAYLAR:

Bakanlığa 17.05.2019 tarihli ve 100060022.DY/190112035 sayılı Şirket yazımızda Şirketin sermaye ihtiyacını doğuran sebepler açıklanarak sermaye artırımına ilişkin uygunluk görüşleri talep edilmiştir. 03.07.2019 tarih ve 70761236-301.04-E.197809 sayılı yazı ile Şirketimizin sermaye artırımına ilişkin sigortacılık mevzuatı açısından bir sakınca bulunmadığı Bakanlık tarafından bildirilmiştir.

1. İZAHNAMENİN SORUMLULUĞUNU YÜKLENEN KİŞİLER

Bu izahname ve eklerinde yer alan bilgilerin, sahip olduğumuz tüm bilgiler çerçevesinde, gerçeğe uygun olduğunu ve izahnamede bu bilgilerin anlamını değiştirecek nitelikte bir eksiklik bulunmaması için her türlü makul özenin gösterilmiş olduğunu beyan ederiz.

İhraçcı **Güneş Sigorta A.Ş. Yetkilisi**	**Sorumlu Olduğu Kısım:**
GÜNEŞ SIGORTA ANONİM ŞİRKETİ **Saltuk Buğra SÜRÜEL** Genel Müdür Yardımcısı 04.07.2019 **Mahmut Emre BAYRAM** Genel Müdür Yardımcısı 04.07.2019	**İZAHNAMENİN TAMAMI**

Halka Arza Aracılık Eden Yetkili Kuruluş **Vakıf Yatırım Menkul Değerler A.Ş.**	**Sorumlu Olduğu Kısım:**
VAKIF YATIRIM MENKUL DEĞERLER A.Ş. **Sezai ŞAKLAROĞLU** Genel Müdür Yard. 04.07.2019 **Başak AKDOĞAN ALPATA** Müdür 04.07.2019	**İZAHNAMENİN TAMAMI**

12 Temmuz 2019

İzahnamenin bir parçası olan bu raporda yer alan bilgilerin, sahip olduğumuz tüm bilgiler çerçevesinde, gerçeğe uygun olduğunu ve bu bilgilerin anlamını değiştirecek nitelikte bir eksiklik bulunmaması için her türlü makul özenin gösterilmiş olduğunu beyan ederiz.

Denetim Raporlarını hazırlayan Bağımsız Denetim Kuruluşu tarafından verilen imzalı sorumluluk beyanları izahname ekinde yer almaktadır.

İlgili Denetim, Derecelendirme ve Değerleme Raporlarını Hazırlayan Kuruluşun Ticaret Unvanı ve Yetkilisinin Adı, Soyadı, Görevi	Sorumlu Olduğu Kısım:
PwC Bağımsız Denetim Ve Serbest Muhasebeci Mali Müşavirlik A.Ş Talar Gül, Sorumlu Denetçi	31.12.2018, 31.12.2017, 31.12.2016 TARİHLERİ İTİBARIYLA KONSOLİDE OLMAYAN FİNANSAL TABLOLAR ve FİNANSAL TABLOLARA İLİŞKİN DİPNOTLAR İLE SÖZ KONUSU FİNANSAL TABLO VE DİPNOTLARA İLİŞKİN BAĞIMSIZ DENETİM RAPORLARI
Avrupa Gayrimenkul Değerleme ve Danışmanlık A.Ş. R. Derya Bilgiç, Yönetim Kurulu Başkanı	31.12.2017, 31.12.2016 TARİHLERİ İTİBARIYLA GAYRİMENKUL DEĞERLEME RAPORLARI
TSKB Gayrimenkul Değerleme A.Ş. Sertan Ünal, Genel Müdür Yardımcısı Ozan Kolcuoğlu, Genel Müdür Yardımcısı	31.12.2018 TARİHLERİ İTİBARIYLA GAYRİMENKUL DEĞERLEME RAPORU

VAKIF YATIRIM MENKUL DEĞERLER A.Ş.

GÜNEŞ SİGORTA ANONİM ŞİRKETİ

12 Temmuz 2019

2. ÖZET

A—GİRİŞ VE UYARILAR		
	Başlık	**Açıklama Yükümlülüğü**
A.1	**Giriş ve uyarılar**	• **Bu özet izahnameye giriş olarak okunmalıdır.** • **Sermaye piyasası araçlarına ilişkin yatırım kararları izahnamenin bir bütün olarak değerlendirilmesi sonucu verilmelidir.** • **İzahnamede yer alan bilgilere ilişkin iddiaların mahkemeye taşınması durumunda, davacı yatırımcı, halka arzın gerçekleştiği ülkenin yasal düzenlemeleri çerçevesinde, izahnamenin çevirisine ilişkin maliyetlere yasal süreçler başlatılmadan önce katlanmak zorunda kalabilir.** • **Özete bağlı olarak (çevirisi dahil olmak üzere) ilgililerin hukuki sorumluluğuna ancak özetin izahnamenin diğer kısımları ile birlikte okunduğu takdirde yanıltıcı, hatalı veya tutarsız olması veya yatırımcıların yatırım kararını vermesine yardımcı olacak önemli bilgileri sağlamaması durumunda gidilir.**
A.2	**İzahnamenin sonraki kullanımına ilişkin bilgi**	İzahname daha sonra kullanılmayacaktır.

VAKIF YATIRIM MENKUL DEĞERLER A.Ş.

GÜNEŞ SİGORTA ANONİM ŞİRKETİ

12 Temmuz 2019

B—İHRAÇÇI		
B.1	**İhraççının ticaret unvanı ve işletme adı**	Güneş Sigorta Anonim Şirketi
B.2	**İhraççının hukuki statüsü, tabi olduğu mevzuat, kurulduğu ülke ve adresi**	**Hukuki statü:** Anonim Şirketi **Tabi olduğu mevzuat:** T.C. Kanunları (TTK, SPK, VUK vb.) **Kurulduğu ülke:** Türkiye Cumhuriyeti **Merkez Adresi:** Güneş Plaza, Büyükdere Cad. No:110 34394 Esentepe-Şişli / İSTANBUL **İnternet Adresi:** www.gunessigorta.com.tr **KEP (Kayıtlı Elektronik Posta) İletişim Adresi:** gunessigorta@gunessigorta.hs02.kep.tr **Telefon:** (0850) 222 1957 **Faks:** +90 (212) 355 6464
B.3	**Ana ürün/hizmet kategorilerini de içerecek şekilde ihraççının mevcut faaliyetlerinin ve faaliyetlerine etki eden önemli faktörlerin tanımı ile faaliyet gösterilen sektörler/pazarlar hakkında bilgi**	Şirket, 5684 sayılı Sigortacılık Kanunu ve Hazine ve Maliye Bakanlığı'nın hazırladığı yönetmelikler, tebliğler doğrultusunda hayatdışı sigorta sektöründe faaliyet göstermektedir. Şirket, yangın ve doğal afetler, nakliyat, kaza, kara araçları, hava araçları, su araçları, kara araçları sorumluluk, hava araçları sorumluluk, hastalık/sağlık, nakliyat, genel zararlar, genel sorumluluk, kefalet, finansal kayıplar ve hukuksal koruma ve benzeri hayat dışı sigorta branşlarında faaliyetlerini sürdürmektedir. Şirket, 31 Aralık 2018 tarihi itibarıyla, Türkiye içinde 8 Acente Bölgesi, 7 Finansal Bölge ve 3 Temsilcilik ile Türkiye dışında Kuzey Kıbrıs Türk Cumhuriyeti'nde 1 Acente Bölgesi ile hizmetlerini gerçekleştirmektedir. Şirket, 31 Aralık 2018 tarihi itibarıyla 1.418 acente, 3 adet aktif banka ve bu bankalara bağlı toplam 1.274 banka şubesi, 97 broker ve 603 personel ile birlikte yaklaşık 1,5 milyon aktif müşterisine sigortacılık hizmeti vermektedir.
B.4a	**İhraççıyı ve faaliyet gösterdiği sektörü etkileyen önemli en son eğilimler hakkında bilgi**	Makroekonomik gelişmeler tüm sektörleri etkilediği gibi dolaylı olarak sigorta sektörünü de etkileyen önemli bir faktördür. Döviz kurlarının ve enerji fiyatlarının artışı girdi maliyetlerinin artmasına reel sektörün üretiminin durulması akabinde sinai işkolunda sigorta sektöründe Mühendislik, İşyeri Yangın, Nakliyat ve Sorumluluk sigortalarının poliçe adet üretimlerinin artışını olumsuz etkileyebilir. Özellikle otomotiv sektöründeki yeni araç satışlarındaki oluşabilecek düşüş, benzer şekilde konut/ipotekli konut satış adetlerindeki azalma vb. gibi faktörler sırasıyla kasko ve yangın/konut/inşaat sigorta ürünlerinin satışını olumsuz etkileyebilecektir. Diğer yandan döviz fiyatlarındaki artışın ilerleyen dönemde de devam etmesi ve bu artışın araç parça maliyetlerine yansıması kasko ürünlerindeki dosya bazlı hasar maliyetlerinin de artışına neden olabilir, hem ödenen hem de muallak hasar tutarlarının artışına neden olabilir. Rakiplerin davranışları, yeni satınalmalar-şirketlerin inorganik büyümeleri, sektöre yabancı sermaye yatırımları da Şirket'in alacağı stratejileri değiştirecek unsurlar arasındadır.

VAKIF YATIRIM MENKUL DEĞERLER A.Ş.

T.C. SERMAYE PİYASASI KURULU 1923

		2018 yılında Zorunlu Trafik branşında 421,4 milyon TL üretime karşılık yatırım gelirlerinden teknik bölüme aktarılan gelir ve trafik branşına dağıtılan genel gider hariç teknik zararı 79,4 milyon TL'dir. Bu zarara konu olan net gerçekleşmiş ancak raporlanmamış (IBNR) değişimi 69,6 milyon TL (Brüt IBNR: 318,9 milyon TL), net DERK değişimi de 14,8 milyon TL'dir. Zorunlu Trafik branşı için IBNR tazminat bedellerini Bakanlığın 2016/11 sayılı Genelgesi doğrultusunda kademeli olarak hesaplanıp kayıtlara alınmıştır. 31 Aralık 2019 tarihinde kademeli geçiş uygulaması sona ereceği için net IBNR tazminat karşılığına 2019 yılsonuna kadar 140 milyon TL'lik ekleme yapılması söz konusudur. Bu tutarın 2018 yılsonu net IBNR tutarına (31 Aralık 2018: 302,8 milyon TL) eklenmesi şirketimizin özsermayesine olumsuz yansıyabilecektir. Ayrıca, Şirketimiz aktif yapısının likit olmaması nedeniyle özellikle mali gelirler açısından bakıldığında sektör ortalamalarından ayrışabilmektedir. Cari oranın sektörün çok altında kaldığı hususu Bakanlık Sigorta Denetleme Kurulu'nun en son 11.01.2016 tarihli raporunda da eleştiri konusu olmuştur. Şirketimizin cari oranı 2018 sonu itibarıyla %101, nakit oranı ise %62 olarak gerçekleşmiştir. Sektör ortalamaları ise cari oran için %126, nakit oranı için %95 olarak gerçekleşmiştir.
B.5	**İhraççının dahil olduğu grup ve grup içindeki yeri**	VakıfBank grubu, ticari ve kurumsal bankacılıktan yatırım bankacılığı hizmetlerine; bireysel bankacılıktan hayat ve elementer sigortacılığa, faktöring ve finansal kiralama hizmetlerinden gayrimenkul yatırımına kadar odaklanan bir faaliyet yelpazesine sahiptir. 11 Ocak 1954 tarihinde, 50 milyon TL sermaye ile kurulan VakıfBank, vakıf kaynaklarını en etkin biçimde değerlendirmek ve çağdaş bankacılık yöntemleri ve uygulamaları ile ekonomik kalkınmanın gerekleri doğrultusunda Türkiye'nin tasarruf düzeyinin geliştirilmesine katkıda bulunmak ve bu tasarrufları kullanarak yarar sağlamak amacıyla 13 Nisan 1954 tarihinde faaliyetlerine başlamıştır. 31 Mart 2019 itibariyle, aktif büyüklüğü açısından Türkiye'deki en büyük 6. banka konumunda olan VakıfBank, kurulduğu günden bu yana faaliyetlerini, kendi özel VakıfBank Kanunu hükümleri çerçevesinde, ülke ekonomisinin büyümesi, gelişimi ve dünya ekonomisiyle bütünleşmesine katkıda bulunmak amacıyla sürdürmektedir. VakıfBank, kurumsal ve bireysel müşterilerine internet ve telefon bankacılığı yoluyla en etkin bir biçimde ulaşmakta ve 31 Mart 2019 itibariyle, alternatif dağıtım kanallarını teşkil eden toplam 4,210 adet ATM ve 276,145 adet POS cihazı, ayrıca 950 adet şube ile hizmet vererek iç ve dış ticaretin finansmanında öncü bir rol üstlenmektedir. VakıfBank'ın New York, Erbil ve Bahreyn'de olmak üzere 3 yurtdışı şubesi bulunmaktadır. Ayrıca, iştiraki olarak Avusturya'da faaliyet gösteren VakıfBank International AG'nin Viyana, Köln ve Frankfurt şubeleri ile faaliyet göstermektedir.

VAKIF YATIRIM MENKUL DEĞERLER A.Ş.
www.vakifyatirim.com.tr

1 2 Temmuz 2019

		Kaynak:(https://www.vakifbank.com.tr/banka-bilgilerimiz.aspx?pageID=271) İkinci ana ortak 100 yılı aşkın sigorta sektöründe faaliyet gösteren Groupama Grup sigorta sektöründeki liderler arasında yer alır. Çok kanallı dağıtım ağı ile sigorta şirketi, banka ve finansal hizmetler sağlayıcısı olarak 12 milyon üye ve müşterilerine hizmet etmektedir. Groupama Grup sigorta pazarında Fransa dahil 10 ülkede hizmet vermekte olup Fransa'nın en büyük dokuzuncu sigorta şirketi; tarım, bireysel sağlık sigortasında birinci sırada, konut ve hukuksal koruma sigortalarında ikinci, oto kaza sigortalarında dördüncü sıradadır. Groupama Group, 2018 yıl sonunda toplam 14,3 milyar Avro gelir, 450 milyon Avro net kar elde etmiş ve %297 sermaye yeterlilik rasyosuna sahiptir. Fransa, 11,6 milyar Avro ile en büyük pazarını oluştururken şirket 2,5 milyar Avro ülke dışı sigortacılık faaliyet geliri ve 169 milyon Avro finansal ve bankacılık faaliyet geliri elde etmiştir. Net bileşik rasyo oranı %99,3'tür. Toplam bilanço büyüklüğü 96,8 milyar Avro ve özsermaye toplamı 8,9 milyar Avro'dur. Kaynak:(http://en.groupama.com/group/profile/facts-and-figures-@/index.jspz?id=855), (http://www.groupama.com/en/journalists/groupama-group-key-figures/), (http://www.groupama.com/en/our-model/profile-groupama-group-groupama-com/)

VAKIF YATIRIM MENKUL DEĞERLER A.Ş.

GÜNEŞ SİGORTA ANONİM ŞİRKETİ

1 2 Temmuz 2019

B.6 **Sermayedeki veya toplam oy hakkı içindeki payları doğrudan veya dolaylı olarak %5 ve fazlası olan kişilerin isimleri/unvanları ile her birinin pay sahipliği hakkında bilgi**

İhraççının hakim ortaklarının farklı oy haklarına sahip olup olmadıkları hakkında bilgi

Varsa doğrudan veya dolaylı olarak ihraççının yönetim hakimiyetine sahip olanların ya da ihraççıyı kontrol edenlerin isimleri/unvanları ile bu kontrolün kaynağı hakkında bilgi

Güncel ortaklık yapısı aşağıdaki gibidir:

Ortağın Ticaret Unvanı/ Adı Soyadı	**Sermaye Payı / Oy Hakkı**	
	(TL)	**(%)**
Türkiye Vakıflar Bankası T.A.O*	129.642.846	48,02
Groupama Holding Filiales et Participations**	54.000.000	20,00
Halka Açık Kısım	45.830.154	16,97
Türkiye Vakıflar Bankası Vakıfbank Personeli Özel Sosyal Güvenlik Hizmetleri Vakfı	27.000.000	10,00
Türkiye Vakıflar Bankası T.A.O. Memur ve Hiz. Emekli ve Sağlık Yardım Sandığı Vakfı	13.527.000	5,01
TOPLAM	**270.000.000**	**100,00**

* Toplam %48,02 payının içinde %12,95 halka açıklıktan payı bulunuyor.

**Toplam %20,00 payının içinde %0,10 halka açıklıktan payı bulunuyor.

İhraççının hakim ortaklarının farklı oy hakları yoktur.

Şirketin yönetim kontrolü VakıfBank tarafından sağlanmakta ve şirket VakıfBank'ın iştiraki konumundadır.

B.7 **Seçilmiş finansal bilgiler ile ihraççının finansal durumunda ve faaliyet sonuçlarında meydana gelen önemli değişiklikler**

Şirket'in Finansal tabloları ve bunlara ilişkin bağımsız denetim raporları www.gunessigorta.com.tr ve www.kap.org.tr internet adreslerinde yer almaktadır.

Seçilmiş Finansal Bilgiler Bilanço (TL)	**31.12.2018**	**31.12.2017**	**31.12.2016**
TOPLAM VARLIKLAR	**2.610.459.368**	**2.167.689.442**	**1.739.461.693**
Cari Varlık Toplamı	**1.767.164.825**	**1.438.979.022**	**1.171.906.703**
Nakit ve Nakit Benzeri Varlıklar	1.071.969.768	864.526.361	665.210.904
Esas Faaliyetlerden Alacaklar	531.686.102	449.611.942	395.166.808
Gelecek Aylara Ait Giderler ve Gelir Tahakkukları	122.294.652	108.981.755	99.188.353
Cari Olmayan Varlıklar Toplamı	**843.294.543**	**728.710.420**	**567.554.990**
Finansal Varlıklar	612.901.553	503.114.597	356.886.871
Maddi Varlıklar	223.734.594	208.534.572	198.655.368
Maddi Olmayan Varlıklar	6.504.997	7.219.852	9.707.669
TOPLAM YÜKÜMLÜLÜKLER	**1.808.175.006**	**1.490.090.283**	**1.239.967.961**

VAKIF YATIRIM MENKUL DEĞERLER A.Ş.
(212) 352 35 77 Fax: 0(212) 352 36 26
GÜNEŞ SİGORTA ANONİM ŞİRKETİ

1 2 Temmuz 2019

Kısa Vadeli Yükümlülükler Toplamı	**1.755.552.671**	**1.447.199.906**	**1.203.446.667**
Finansal Borçlar	0	0	1.658.420
Esas Faaliyetlerden Borçlar	288.616.766	223.087.097	176.526.366
Sigortacılık Teknik Karşılıkları	1.334.195.872	1.103.754.961	922.879.137
Ödenecek Vergi ve Benzeri Diğer Yükümlülükler ile Karşılıkları	31.148.209	24.851.642	22.672.388
Gelecek Aylara Ait Gelirler ve Gider Tahakkukları	70.519.558	68.769.403	55.594.535
Uzun Vadeli Yükümlülükler Toplamı	**52.622.337**	**42.890.377**	36.521.294
Finansal Borçlar	0	0	0
Sigortacılık Teknik Karşılıkları	33.855.634	28.081.528	22.917.755
Diğer Risklere İlişkin Karşılıklar	14.225.735	12.253.298	10.552.843
Toplam Özsermaye	**802.284.360**	**677.599.159**	**499.493.732**
Çıkarılmış Sermaye	270.000.000	270.000.000	270.000.000
Sermaye Yedekleri	79.411.294	79.059.074	78.403.322
Kar Yedekleri	697.873.570	584.770.615	433.790.832
Geçmiş Yıllar Zararları	-255.871.878	-282.723.769	-234.634.715
Dönem Net Karı/Zararı	10.871.374	**26.493.239**	-48.065.707
ÖZSERMAYE VE YÜKÜMLÜLÜKLER TOPLAMI	**2.610.459.368**	**2.167.689.442**	1.739.461.693

Seçilmiş Gelir Tablosu Kalemleri (TL)	**Bağımsız Denetimden Geçmiş**	**Bağımsız Denetimden Geçmiş**	**Bağımsız Denetimden Geçmiş**
	31.12.2018	**31.12.2017**	**31.12.2016**
I-TEKNİK BÖLÜM			
A- Hayat Dışı Teknik Gelir	1.092.999.720	925.510.784	827.392.289
B- Hayat Dışı Teknik Gider	-1.067.280.649	-897.635.662	-806.099.808
C- Teknik Bölüm Dengesi- Hayat Dışı (A – B)	25.719.071	27.875.122	21.292.481
II -TEKNİK OLMAYAN BÖLÜM			
C- Teknik Bölüm Dengesi- Hayat Dışı (A-B)	25.719.071	27.875.122	21.292.481
K- Yatırım Gelirleri	361.695.776	173.061.749	82.849.995
L- Yatırım Giderleri	-325.504.667	-156.094.603	-89.647.014
M- Diğer Faaliyetlerden ve Olağandışı Faaliyetlerden Gelir ve Karlar ile Gider ve Zararlar	-51.038.806	-18.349.029	-62.561.169
N- Dönem Net Karı veya Zararı (C+K+L+M)	10.871.374	26.493.239	-48.065.707

B.8	**Seçilmiş önemli proforma finansal bilgiler**	Yoktur.
B.9	**Kar tahmini ve beklentileri**	Yoktur.

VAKIF YATIRIM MENKUL DEĞERLER A.Ş.

1 2 Temmuz 2019

B.10	**İzahnamede yer alan finansal tablolara ilişkin denetim raporlarındaki olumlu görüş dışındaki hususların içeriği**	Yoktur.
B.11	**İhraççının işletme sermayesinin mevcut yükümlülüklerini karşılayamaması**	Güneş Sigorta'nın 31 Aralık 2018 tarihi itibarıyla toplam cari varlıkları 1.767.164.825 ve toplam kısa vadeli yükümlülükleri 1.755.552.651 TL olup net işletme sermayesi 11.612.154 TL'dir. Şirketin yeterli işletme sermayesi bulunmaktadır.

	C—SERMAYE PİYASASI ARACI	
C.1	**İhraç edilecek ve/veya borsada işlem görecek sermaye piyasası aracının menkul kıymet tanımlama numarası (ISIN) dahil tür ve gruplarına ilişkin bilgi**	540.000.000 TL kayıtlı sermaye tavanı içerisinde, Şirket'in 270.000.000 TL tutarında çıkarılmış sermayesi 270.000.000 TL tutarında bedelli sermaye artırımına gidilerek 540.000.000 TL'ye yükseltilecektir. Nakit karşılığı artırılan 270.000.000 TL tutarındaki sermayenin tamamını temsil eden paylar ihraç ve halka arz edilecektir. Bu sermaye artırımında yeni pay alma hakları sınırlandırılmamış olup, mevcut ortakların %100 oranında yeni pay alma hakkı bulunmaktadır. Payların ISIN Kodu:TRAGUSGR91O3'tür. İhraç edilecek yeni paylarda grup ve imtiyaz bulunmamaktadır.
C.2	**Sermaye piyasası aracının ihraç edileceği para birimi**	Paylar Türk Lirası cinsinden satışa sunulacaktır.
C.3	**İhraç edilmiş ve bedelleri tamamen ödenmiş pay sayısı ile varsa bedeli tam ödenmemiş pay sayısı** **Her bir payın nominal değeri**	Ortaklığımızın mevcut çıkarılmış sermayesi 270.000.000 TL'dir ve sermayenin tamamı ödenmiştir. Her bir payın nominal değeri 1,00 TL'dir.
C.4	**Sermaye piyasası aracının sağladığı haklar hakkında bilgi**	• Kardan pay alma hakkı (TTK madde 507, SPKn madde 19, Kar Payı Tebliği II-19.1) • Yeni Pay Alma Hakkı (TTK madde 461, Kayıtlı Sermaye Sistemindeki Ortaklıklar için SPKn madde 18, Kayıtlı Sermaye Sistemi Tebliği II-18.1) • Bedelsiz Pay Edinme Hakkı (TTK madde 462, SPKn madde 19, Pay Tebliği VII-128.1) • Tasfiyeden Pay Alma Hakkı (TTK madde 507) • Genel Kurul'a Davet ve Katılma Hakkı (TTK madde 414, 415, 419, 425, 1527, SPKn madde 29, 30 Vekaleten Oy Kullanılması ve Çağrı Yoluyla Vekalet Toplanması Tebliği II-30.1) • Genel Kurul'da Müzakerelere Katılma Hakkı (TTK madde 407, 409, 417) • Oy Hakkı (TTK madde 434, 436, 438, SPKn madde 30)

		• İtfa Geri Satma Hakkı (İzahname ve İhraç Belgesi Tebliği II.5.1) • Ortaklıktan Ayrılma Hakkı (SPKn madde 24, Önemli Nitelikteki İşlemlere İlişkin Ortak Esaslar ve Ayrılma Hakkı Tebliği II-23.1) • Ortaklıktan Çıkarma ve Satma Hakkı (SPKn madde 27, Ortaklıktan Çıkarma ve Satma Hakları Tebliği II-27.1) • Bilgi Alma ve İnceleme Hakkı (SPKn. madde.14, TTK. madde. 437): • İptal Davası Açma Hakkı (TTK madde 445, 446, 451 Kayıtlı Sermaye Sistemindeki Ortaklıklar için SPKn madde 18/6, 20/2) • Azınlık Hakları (TTK. madde 411, 412, 420, 439, 531, 539) • Özel Denetim İsteme Hakkı (TTK madde 438,439)
C.5	**Sermaye piyasası aracının devir ve tedavülünü kısıtlayıcı hususlar hakkında bilgi**	Yoktur.
C.6	**Halka arz edilen sermaye piyasası araçlarının borsada işlem görmesi için başvuru yapılıp yapılmadığı veya yapılıp yapılmayacağı hususu ile işlem görülecek pazara ilişkin bilgi**	1994 yılında halka arzı gerçekleşen paylar 25.01.1995 yılında borsaya kote olmuştur. Borsa İstanbul'da GUSGR kodu ile Ana Pazar'da işlem görmektedir. Şirket payları Borsa'da işlem gördüğü için Sermaye artırımda ihraç edilen paylar yeni pay alma haklarının kullandırılmaya başlandığı birinci gün itibarıyla MKK'da gerekli işlemlerin yapılmasını müteakip Borsa İstanbul A.Ş. Ana Pazar'da işlem görmeye başlayacaktır.
C.7	**Kar dağıtım politikası hakkında bilgi**	Güneş Sigorta'nın kar dağıtım politikası Esas Sözleşmesi'nin Karın Tespiti ve Dağıtımı adlı 24. maddesinde belirtilmekte olup aşağıdaki şekildedir: Şirket, kar dağıtımı konusunda, Türk Ticaret Kanunu ve Sermaye Piyasası mevzuatında yer alan düzenlemelere uyar. Şirketin genel masrafları ile muhtelif amortisman bedelleri, vergiler ve mali yükümlülükler gibi Şirketçe ödenmesi veya ayrılması zorunlu olan karşılıkların, hesap yılı sonunda tespit edilen gelirlerden indirildikten sonra geriye kalan ve yıllık bilançoda görülen net dönem karından varsa geçmiş yıl zararlarının düşülmesinden sonra meydana gelen kârdan; • Türk Ticaret Kanunu' nun 519/1 maddesi gereğince, ödenmiş sermayenin %20'sini buluncaya kadar % 5 Kanuni Yedek Akçe ayrılır. • Kalan tutara varsa ilgili hesap yılı içinde yapılan bağışların ilave edilmesiyle hesaplanacak matrahtan, şirketin kar dağıtım politikası esaslarını da dikkate alarak ilgili mevzuat hükümlerine uygun olarak Genel Kurulca belirlenen tutarda birinci temettü dağıtılır. • Yıllık dağıtılabilir kâr, birinci kâr payı dağıtılmasına yetecek miktardan az olduğu veya hesap döneminin zararla kapatıldığı hallerde, Türk Ticaret Kanunu' nun 519/1 ve 522.maddelerinde yer alan düzenlemeler dışındaki ihtiyatlar kullanılarak kâr payı dağıtımına Genel Kurul' ca ekseriyetle karar verilebilir. • Kalan kârın ortaklara ikinci kâr payı olarak

VAKIF YATIRIM MENKUL DEĞERLER A.Ş.
Akat Mah. Ebulula Mardin Cad. Park Maya Sitesi
F-2/A Blok No: 18 Beşiktaş 34335 İstanbul
Tel: 0(212) 352 35 77 Fax: 0(212) 352 36 20
www.vakifyatirim.com.tr
İstanbul Ticaret Sicil No: 332224
Büyük Mükellefler V.D. 922 008 8369
Mersis No: 0-9220-0883-6900017

GÜNEŞ SİGORTA ANONİM ŞİRKETİ

12 Temmuz 2019

		dağıtılabileceğine veya Olağanüstü Yedek Akçe olarak ayrılacağına Genel Kurul karar verir. • Genel Kurul, Şirket memur, müstahdem ve işçilere kardan pay verilmesine karar vermeye yetkilidir. Türk Ticaret Kanunu' nun 519/2(c) maddesi hükmü saklıdır. • Yasa hükmü ile ayrılması gereken yedek akçeler ile esas sözleşmede pay sahipleri için belirlenen kar payı ayrılmadıkça başka yedek akçe ayrılmasına, ertesi yıla kâr aktarılmasına, şirket memur, müstahdem ve işçilere kârdan pay dağıtılmasına karar verilemez. Kar payı, dağıtım tarihi itibarıyla mevcut payların tümüne, bunların ihraç ve iktisap tarihleri dikkate alınmaksızın eşit olarak dağıtılır. Dağıtılmasına karar verilen karın dağıtım şekli ve zamanı, Yönetim Kurulu'nun bu konudaki teklifi üzerine Genel Kurul'ca kararlaştırılır. Bu esas sözleşme hükümlerine göre Genel Kurul tarafından verilen kar dağıtım kararı geri alınamaz.

D—RİSKLER		
D.1	**İhraççıya, faaliyetlerine ve içinde bulunduğu sektöre ilişkin önemli risk faktörleri hakkında bilgi**	Şirketin maruz kaldığı başlıca riskler; sigorta riski, kredi riski, piyasa riski, likidite riski ve operasyonel riskler olarak beş ana başlıkta takip edilmektedir. **<u>Sigorta Riski:</u>** Akdedilen sigorta sözleşmelerinden kaynaklanan riskler olup söz konusu riskler; sigortalanan risklerin sağlıklı bir şekilde seçilmemesi, sigorta primlerinin gelecekte oluşacak hasarları karşılayacak seviyede belirlenmemesi, riskin dağıtılamamasından kaynaklanan yoğunlaşmalar şeklinde örneklendirilebilir. Belirtilen riskleri minimize edebilmek adına tarifeler hazırlanırken ve münferit fiyatlamalar yapılırken piyasa şartları, reasürans anlaşmaları, ciro, kârlılık ve sürdürülebilir büyüme hedefleri bir bütün olarak dikkate alınmaktadır. ***<u>Finansal Risk:</u>*** Şirket finansal araçların kullanımından kaynaklanan aşağıdaki risklere maruz kalmaktadır: • Kredi riski • Likidite riski • Piyasa riski **<u>Kredi riski</u>** Şirket ile maddi ilişkisi bulunan tarafların, şirkete karşı yükümlülüklerini yerine getirememe olasılığı olarak tanımlanır. Reasürans işlemleri ve acentelerden doğan prim alacakları, şirket açısından kredi riski doğuran başlıca alanlardır. Şirket, sigorta faaliyetlerinden doğan alacakları tahsilat politikaları çerçevesinde takip etmekte ve tesis ettiği teminat politikaları aracılığıyla sınırlandırmaktadır. Reasürör seçiminde ise kredi notları dikkate alınmakta olup, piyasa

koşullarındaki değişikliklerin kredi notları üzerindeki etkileri takip edilmektedir.

Piyasa Riski

Faiz oranlarında ve kurlarda meydana gelen değişiklikler neticesinde şirketin portföyünde yer alan enstrümanların değerlerinde meydana gelecek olası kayıplar piyasa riski kapsamında değerlendirilmektedir. Söz konusu riskler döviz pozisyonuna ve menkul kıymetlere yönelik olarak hazırlanan raporlamalar vasıtasıyla takip edilmektedir.

Likidite riski

Şirketin vadesi gelen yükümlülüklerini karşılayamama riskidir. Söz konusu risk özellikle nakde ihtiyaç duyulan dönemlerde varlıkların satılamaması ve paraya çevrilememesi neticesinde oluşmaktadır. Varlıkların vadelerinin, yükümlülüklerin vadelerinden daha uzun olması durumu likidite riskini artırmaktadır.

Şirketin nakit akışı günlük, haftalık ve aylık olarak takip edilmekte, vade uyumsuzlukları ve yabancı para pozisyonları da bilanço üzerinden takip edilerek aktif pasif yönetimi yapılmaktadır.

Operasyonel Risk

Yetersiz ve başarısız içsel süreçlerden, personel ve sistemlerden ya da dışsal olaylardan kaynaklanan, doğrudan veya dolaylı zarar riskidir.

Şirket genelinde yürütülen faaliyetler ve süreçlerde yapılması gereken uygulamalar hazırlanan prosedürler ile yazılı hale getirilmiş ve süreçlerde rol alan çalışanların görev tanımları formal olarak tespit edilmiştir. Şirketin karşı karşıya kalabileceği operasyonel riskler sistemsel kontroller ve görev-pozisyona dayalı yetkilendirme süreçleri ile sınırlandırılmaktadır.

Sektörel Riskler

Ürünlerin fiyatlamasında, karşılıkların ayrılmasında ve finansal sonuçların raporlanmasında kullanılan temel aktüeryal varsayımların gerçekleşmesinde olumsuz bir tecrübe yaşanması, Güneş Sigorta'nın faaliyet sonuçları ve finansal performansı üzerinde olumsuz etkiye yol açabilir.

Şirketleri zararlara karşı yeterli düzeyde koruyabilecek uygun maliyetli veya yeterli nitelikte reasürans sözleşmesi mümkün olmayabilir. Dünya reasürans piyasasındaki değişiklikler, reasürans maliyetlerinde özellikle katastrofik hadiselere paralel olarak yaşanacak artışlar sektör açısından risk teşkil edebilecektir.

Sigortacılık faaliyetleri sıkı düzenlemelere ve sıklıkla gerçekleşen mevzuat değişikliklerine tabidir. Söz konusu mevzuata bağlı değişiklikler, şirketin faaliyetleri, gelirleri, faaliyetlerinin sonuçları ve finansal durumu üzerinde önemli olumlu veya olumsuz etkiye neden olabilecektir.

12 Temmuz 2019

		Diğer riskler hakkındaki temel bilgiler: Türkiye'deki menkul kıymetler pazarının volatilitesi, gelişmekte olan piyasalardaki gelişmeler ve risk algısı nedeniyle yüksektir.
D.3	**Sermaye piyasası aracına ilişkin önemli risk faktörleri hakkında bilgi**	**a)Kar payı geliri riski:** Şirketi esas sözleşmesi dahilinde kar dağıtılabilmektedir. Zarar durumunda, kar payı dağıtılmaması riski bulunmaktadır. Ayrıca dağıtılabilir dönem karı oluşsa dahi Şirketin kar payı dağıtım politikası kapsamında kar payı dağıtımı yapılmaması yönünde bir karar alınabilir. Kar payı dağıtımı Genel Kurul'un onayına tabidir. **b)Sermaye kazancı riski:** Şirket Paylarının fiyatındaki artıştan kaynaklanan ve payın satışı ile gerçekleşen gelirlerdir. Payların BİST'de oluşan piyasa fiyatındaki olası düşüşler söz konusu payların elden çıkarılması durumunda elde etme maliyeti piyasa değerinden yüksek olan yatırımcıların zarar etmesine yol açabilir. Küresel bazda ekonomik veya finansal krizler, jeopolitik riskler, Türkiye'de ise ekonomik, politik ve/veya sosyal riskler ve benzeri durumların ortaya çıkması halinde genel olarak pay piyasası (BİST) satış baskısı altında kalabilir. Böyle bir durumda Şirket'in paylarında daha fazla olumsuz etki görülebilir. İlave olarak Şirket'in tabi olduğu yasal mevzuatta olabilecek değişiklikler, sektör ve/veya Şirket'i olumsuz yönde etkileyen gelişmeler ile Şirketin yönetimsel ve finansal görünümüne bağlı olarak Şirket'in paylarının fiyatında düşüş yaşanabilir. Ayrıca borçlanma faizi ve döviz kuru hareketleri Şirket'in faaliyetlerinde ve dolayısıyla finansal sonuçları üzerinde olumsuz etkiye neden olabilir. Dolayısıyla yurt içi ve yurt dışı, ülke genelini etkileyen veya sektör / şirket'e bağlı çeşitli risk faktörleri nedeniyle Şirket'in pay fiyatında olası düşüş görülmesi sonucunda yatırımcıların zarar etmesi olasılık dahilindedir.

VAKIF YATIRIM MENKUL DEĞERLER A.Ş.

GÜNEŞ SİGORTA ANONİM ŞİRKETİ

1 2 Temmuz 2019

E—HALKA ARZ		
E.1	**Halka arza ilişkin ihraççının/halka arz edenin elde edeceği net gelir ile katlanacağı tahmini toplam maliyet ve talepte bulunan yatırımcılardan talep edilecek tahmini maliyetler hakkında bilgi**	**Mevcut ortakların yeni pay alma haklarının tamamını kullanmaları durumunda;** İhraca ilişkin toplam maliyetin 968.850 TL olacağı tahmin edilmektedir. Tamamı nakit karşılığı ihraç ve halka arz edilecek 1,00 TL nominal değerli payların toplamı 270.000.000 TL olup, bu durumda, ihraç ve halka arz edilecek pay başına düşen maliyet 0,0036 TL'dir.

Tahmini Maliyet	**TL**
SPK Kurul Ücreti (Payların ihraç değeri üzerinden %0,1)	540.000
BİAŞ Kayıt Ücreti (%0,03+BSMV)	85.050
MKK İhraçcı Hizmet Bedeli (%0,005, üst limit 31.250 TL + BSMV)	14.175
Rekabet Koruma Fonu (%0,04)	108.000
Aracılık Komisyonu (%0,075 + BSMV)	212.625
İlan, Tescil ve Diğer	9.000
Toplam	**968.850**
1 TL Nominal Değerli Payların Toplamı	270.000.000
Pay Başına Maliyet	0,0036

Ortaklığın ihraç ve halka arzdan elde edeceği net gelir 269.031.150 TL olacaktır.

Sermaye artırımı; Şirket tarafından bedelli sermaye artırımı yoluyla çıkarılacak payların ortaklara yeni pay alma hakları kullandırılarak satılması, yeni pay alma haklarının kullanılmaması durumunda kalan payların BİST Birincil Piyasa'da iki iş günü süre ile nominal değerin altında olmamak üzere satılması surüteyli gerçekleştirilecektir.

Yeni pay alma haklarının kullanılmasınından sonra kalan pay bulunması halinde, bu paylar yeni pay alma fiyatından aşağı olmamak üzere Borsa'da satışa sunulacağından satış fiyatı ile nominal değer arasındaki fark kadar emisyon primi oluşacak, dolayısıyla satıştan elde edilecek net gelir artacağından pay başına maliyet düşecektir.

Aracı kurumlar yeni pay alma haklarının kullanılması, sonrasında kalan payların BİST birincil piyasada halka arz edilmesi işlemlerinde aracılık yapacakları için söz konusu işlemleri yapan yatırımcılardan ücret komisyon ve benzeri taleplerde bulunabilirler.

Talepte bulunan yatırımcılar başvurdukları aracı kurumların aracılık komisyonu, masraf, hizmet ücreti gibi ücretlendirme politikalarına tabi olacaklardır.

VAKIF YATIRIM MENKUL DEĞERLER A.Ş.

GÜNEŞ SİGORTA ANONİM ŞİRKETİ

12 Temmuz 2019

E.2a	**Halka arzın gerekçesi, halka arz gelirlerinin kullanım yerleri ve elde edilecek tahmini net gelir hakkında bilgi**	Şirketimizin 540.000.000 TL kayıtlı sermaye tavanı içerisinde, 270.000.000 TL tutarında çıkarılmışsermayesinin mevcut ortakların yeni pay alma hakları kullandırılarak (%100,00 oranında) 270.000.000 TL nakit (bedelli) olarak artırılarak ihraç edilecek payların satışından elde edilmesi beklenen toplam 270.000.000 TL tutarındaki brüt fon (net fon 269.031.150 TL) ile; - Şirketimiz sermaye yapısının, sermaye yeterliliği rasyolarının güçlendirilmesi ve Hazine ve Maliye Bakanlığı uygulamaları ile uyumlu olarak sürdürülmesi, - Şirketimizin ileriye yönelik olarak büyüme planlarının gerçekleştirilmesi ve sektördeki konumunun güçlendirilmesi , - Şirketimizin finansal gücünün ve karlılığının artırılması ve devamlılığının sağlanması öngörülmektedir.
E.3	**Halka arza ilişkin bilgiler ve koşulları**	Şirket, 270.000.000 TL olan çıkarılmış sermayesini; tamamı nakden olmak üzere 540.000.000 TL'ye çıkaracaktır. Şirket tarafından çıkarılacak payların toplam nominal değeri 270.000.000 TL'dir. Hissedarların yeni pay alma hakları kısıtlanmamıştır. Mevcut pay sahiplerine beheri 1,00 TL nominal değerli olan paylar, yeni pay alma hakkı açısından 1 lot (1 adet) payın nominal değeri olan 1,00 TL üzerinden kullandırılacaktır. Yeni pay alma haklarının kullanılmasına izahnamenin ilanından itibaren en geç 10 (on) gün içinde başlanacaktır. Yeni pay alma hakkı kullanım süresi 15 (on beş) gün olup, bu sürenin başlangıç ve bitiş tarihleri KAP'ta (www.kap.org.tr) ilan edilerek kamuya duyurulacaktır. Yeni pay alma kullanım süresi, bitiş tarihinin resmi tatile rastlaması halinde, izleyen işgünü akşamı sona erecektir. Yeni pay alma hakkını kullanmak isteyen ortaklarımız, pay bedelleri, T. Vakıflar Bankası Avrupa Kurumsal Şubesi (S00423) nezdinde sermaye artırımında kullanılmak üzere açılan TR56 0001 5001 5800 7308 8769 60 IBAN no'lu özel banka hesabına yatırılacaktır. Yeni pay alma haklarının kullanımından sonra kalan paylar 2 (iki) iş günü süre ile nominal değerden düşük olmamak üzere Borsa İstanbul A.Ş. Birincil Piyasasında oluşacak fiyattan halka arz edilecektir. Satışa sunulacak payların nominal tutarı ve halka arz tarihleri tasarruf sahiplerine satış duyurusu ile Şirketin kurumsal internet sitesinde (www.gunessigorta.com.tr), KAP'ta (www.kap.org.tr) ve Vakıf Yatırım'ın (www.vakifyatirim.com.tr) internet sitesinde ilan edilecektir Bu sermaye artırımında pay almak suretiyle ortak olmak isteyen tasarruf sahiplerinin satış süresi içinde Borsa

VAKIF YATIRIM MENKUL DEĞERLER A.Ş.

GÜNES SIGORTA

		İstanbul'da işlem yapmaya yetkili kuruluşlardan birine başvurmaları gerekir. BİST'de işlem yapmaya yetkili yatırım kuruluşlarının listesi Borsa İstanbul A.Ş. internet sitesinin http://borsaistanbul.com/borsauyeleri/uye-bilgileri adresinde yer almaktadır. Borsa İstanbul A.Ş. nin telefon numarası 0 (212) 298 21 00 yatırımcı danışma hattı telefon numaraları ise 0 212 298 23 59–0 212 298 23 58 - 0 212 298 23 95 - 0 212 298 23 48'dir. Şirket'in ana ortaklarından T. Vakıflar Bankası T.A.O. Memur ve Hizmetlileri Emekli ve Sağlık Yardım Sandığı Vakfı, rüçhan haklarını tam olarak kullanacağını ve ilgili tutarı nakden ödeyeceğini 24.05.2019 tarih ve 14991 numaralı Yönetim Kurulu Kararı ile beraber şirkete bildirmiştir.Şirket'in ana ortaklarından T.Vakıflar Bankası T.A.O.Vakıfbank Personeli Özel Sosyal Güvenlik Hizmetleri Vakfı, rüçhan haklarını kullanmayacaklarını 13.05.2019 tarih ve 1610 numaralı Yönetim Kurulu Kararı ile beraber şirkete bildirmiştir. Şirket'in ana ortaklarından Groupama Holding Filiales et Participations rüçhan haklarını kullanmayacaklarını 21.05.2019 tarihli yazılı mektupta şirkete bildirmiştir. Halka arzdan arta kalan payların mevcudiyeti halinde, T.Vakıflar Bankası T.A.O. Memur ve Hizmetlileri Emekli ve Sağlık Yardım Sandığı Vakfı kalan payları 30.000.000 TL'ye kadar nakden ödeyerek satın alacağını 24.05.2019 tarih ve 14991 numaralı Yönetim Kurulu Kararı ile şirketimize bildirmiştir. Ayrıca satılamayan halka arzdan arta kalan payların satış süresinin bitişini takip eden üç iş günü içerisinde, halka arz fiyatının ortalama değerinden ve nominal değerinden aşağı olmamak üzere azami 30.000.000 TL'ye kadar nakden ödenerek satın alınması yönünde 19.06.2019 tarih ve 15015 numaralı ilave Yönetim Kurulu Kararı bildirilmiştir. T. Vakıflar Bankası T.A.O. tarafından 30.05.2019 tarih ve 92550 numaralı Yönetim Kurulu Kararı ile halka arzdan arta kalan payların şirketimize tam ve nakden ödenerek satın alınacağı taahhüt edilmiştir. İhraç edilecek paylar, kaydileştirme esasları çerçevesinde MKK tarafından hak sahipleri bazında kayden izlenecek olup, payların fiziki teslimi yapılmayacaktır.
E.4	**Çatışan menfaatler de dahil olmak üzere halka arza ilişkin ilgili kişilerin önemli menfaatleri**	Şirket paylarının ihraç ve halka arzı ile Şirketin sermayesi artacak olup, aracılık hizmeti veren Vakıf Yatırım aracılık komisyonu elde edecektir.

1 2 Temmuz 2019

E.5	**Sermaye piyasası aracını halka arz eden kişinin/ihraççının ismi/unvanı** **Kim tarafından ve ne kadar süre ile taahhüt verildiği hususlarını içerecek şekilde dolaşımdaki pay miktarının artırılmamasına ilişkin verilen taahhütler hakkında bilgi**	Güneş Sigorta Anonim Şirketi İhraççı ve ana ortaklar tarafından dolaşımdaki pay miktarının artırılmamasına ilişkin verilen taahhüt bulunmamaktadır.
E.6	**Halka arzdan kaynaklanan sulanma etkisinin miktarı ve yüzdesi** **Yeni pay alma hakkı kullanımının söz konusu olması durumunda, mevcut hissedarların halka arzdan pay almamaları durumunda sulanma etkisinin miktarı ve yüzdesi**	31 Aralık 2018 dönemi konsolide olmayan finansal veriler baz alınarak yapılan hesaplamaya göre mevcut ortakların halka arzda yeni pay alma haklarını % 100 oranında kullandıkları varsayımı ile, mevcut ortaklar için 1 TL nominal değerli pay için sulanma etkisinin miktarı 0,9875 TL ve yüzdesi %33,23'dür. T. Vakıflar Bankası T.A.O. ile T.Vakıflar Bankası T.A.O. Memur ve Hizmetlileri Emekli ve Sağlık Yardım Sandığı Vakfı'nın vermiş oldukları taahhütler çerçevesinde rüçhan haklarının tamamını kullanacakları ve diğer ortakların kullanmayacı varsayımı altında 03.07.2019 tarihli şirketin kapanış fiyatı (1,06 TL) baz alındığında mevcut ortaklar için 1 TL nominal değerli pay için sulanma etkisinin miktarı 0,9805 TL ve yüzdesi %33,00, yeni ortaklar için ise 1 TL nominal değerli pay için positif sulanma etkisinin miktarı 0,9610 TL ve yüzdesi ise %93,30'dur.
E.7	**Talepte bulunan yatırımcılardan talep edilecek tahmini maliyetler hakkında bilgi**	Aracı kurumlar yeni pay alma haklarının kullanılması, mevcut pay sahipleri tarafından kullanılmak istenmeyen yeni pay alma haklarının rüçhan hakkı pazarında satılması, sonrasında kalan payların BİST birinci piyasada halka arz edilmesi işlemlerinde aracılık yapacakları için söz konusu işlemleri yapan yatırımcılardan ücret komisyon ve benzeri taleplerde bulunabilirler. Talepte bulunan yatırımcılar başvurdukları aracı kurumların aracılık komisyonu, masraf, hizmet ücreti gibi ücretlendirme politikalarına tabi olabileceklerdir. Merkezi Kayıt Kuruluşu tarafından bedelli sermaye artırımı işlemleri neticesinde aracı kuruluşlara tahakkuk ettirilen hizmet bedeli aracı kuruluşların uygulamalarına bağlı olarak yatırımcılardan da tahsil edilebilir.

VAKIF YATIRIM MENKUL DEĞERLER A.Ş.
Akat Mah. Ebulula Mardin Cad. Park Maya Sitesi
F-2/A Blok No 18 Beşiktaş 34335 İSTANBUL
Tel: (212) 352 35 77 Fax: (212) 352 36 20
www.vakifyatirim.com.tr
İstanbul Ticaret Sicil No
Boğaziçi Kurumlar V.D. 922 008 8356
Mersis No: 0-9220-0883-5600017

GÜNEŞ SİGORTA ANONİM ŞİRKETİ

12 Temmuz 2019

3. BAĞIMSIZ DENETÇİLER

3.1. İzahnamede yer alan finansal tablo dönemleri itibariyle ihraçcının bağımsız denetim kuruluşlarının ticaret unvanları ile adresleri (üye oldukları profesyonel meslek kuruluşları ile birlikte):

31 Aralık 2016, 31 Aralık 2017 ve 31 Aralık 2018 tarihleri itibarıyla Şirket finansal tabloları ve bunlara ilişkin dipnotlar PwC Bağımsız Denetim ve Serbest Muhasebeci Mali Müşavirlik A.Ş. tarafından denetlenmiş ve ilgili bağımsız Denetim raporları hazırlanmıştır.

Finansal Tablo Dönemi	Bağımsız Denetim Kuruluşunun Ticaret Unvanı	Bağımsız Denetim Kuruşu'nun Sorumlu Denetçi Adı Soyadı	Adres	Üye Olunan Profesyonel Meslek Kuruluşları
1 Ocak 2016-31 Aralık 2016	PwC Bağımsız Denetim ve Serbest Muhasebeci Mali Müşavirlik A.Ş.	Talar Gül, SMMM	Süleyman Seba Cad. BJK Plaza No: 48 B Blok, Kat 9 Akaretler Beşiktaş / İstanbul	•Serbest Muhasebeci Mali Müşavirler Odası •Bağımsız Denetim Derneği Teknik Komite Üyesi •Uzman Muhasebeciler Birliği Üyesi •Türkiye Muhasebe Standartları Kurulu – Muhasebe Standartları Danışma Komisyonu Üyesi •Fransız Ticaret Odası Üyesi
1 Ocak 2017-31 Aralık 2017	PwC Bağımsız Denetim ve Serbest Muhasebeci Mali Müşavirlik A.Ş.	Talar Gül, SMMM	Süleyman Seba Cad. BJK Plaza No: 48 B Blok, Kat 9 Akaretler Beşiktaş / İstanbul	
1 Ocak 2018-31 Aralık 2018	PwC Bağımsız Denetim ve Serbest Muhasebeci Mali Müşavirlik A.Ş.	Talar Gül, SMMM	Süleyman Seba Cad. BJK Plaza No: 48 B Blok, Kat 9 Akaretler Beşiktaş / İstanbul	

3.2. Bağımsız denetim kuruluşlarının/sorumlu ortak baş denetçinin görevden alınması, görevden çekilmesi ya da değişmesine ilişkin bilgi:

Şirket 2014 yılından itibaren, finansal tablolarını denetleyen bağımsız denetim şirketi ile çalışmak üzere PwC Bağımsız Denetim ve SMMM A.Ş.'yi bağımsız denetçi olarak görevlendirmiştir.

12 Temmuz 2019

4. SEÇİLMİŞ FİNANSAL BİLGİLER

Seçilmiş Finansal Bilgiler Bilanço (TL)	31.12.2018	31.12.2017	31.12.2016
TOPLAM VARLIKLAR	**2.610.459.368**	**2.167.689.442**	**1.739.461.693**
Cari Varlık Toplamı	**1.767.164.825**	**1.438.979.022**	**1.171.906.703**
Nakit ve Nakit Benzeri Varlıklar	1.071.969.768	864.526.361	665.210.904
Esas Faaliyetlerden Alacaklar	531.686.102	449.611.942	395.166.808
Gelecek Aylara Ait Giderler ve Gelir Tahakkukları	122.294.652	108.981.755	99.188.353
Cari Olmayan Varlıklar Toplamı	**843.294.543**	**728.710.420**	**567.554.990**
Finansal Varlıklar	612.901.553	503.114.597	356.886.871
Maddi Varlıklar	223.734.594	208.534.572	198.655.368
Maddi Olmayan Varlıklar	6.504.997	7.219.852	9.707.669
TOPLAM YÜKÜMLÜLÜKLER	**1.808.175.008**	**1.490.090.283**	**1.239.967.961**
Kısa Vadeli Yükümlülükler Toplamı	**1.755.552.671**	**1.447.199.906**	**1.203.446.667**
Finansal Borçlar	0	0	1.658.420
Esas Faaliyetlerden Borçlar	288.616.766	223.087.097	176.526.366
Sigortacılık Teknik Karşılıkları	1.334.195.872	1.103.754.961	922.879.137
Ödenecek Vergi ve Benzeri Diğer Yükümlülükler ile Karşılıkları	31.148.209	24.851.642	22.672.388
Gelecek Ayalara Ait Gelirler ve Gider Tahakkukları	70.519.558	68.769.403	55.594.535
Uzun Vadeli Yükümlülükler Toplamı	**52.622.337**	**42.890.377**	**36.521.294**
Finansal Borçlar	0	0	0
Sigortacılık Teknik Karşılıkları	33.855.634	28.081.528	22.917.755
Diğer Risklere İlişkin Karşılıklar	14.225.735	12.253.298	10.552.843
Toplam Özsermaye	**802.284.360**	**677.599.159**	**499.493.732**
Çıkarılmış Sermaye	270.000.000	270.000.000	270.000.000
Sermaye Yedekleri	79.411.294	79.059.074	78.403.322
Kar Yedekleri	697.873.570	584.770.615	433.790.832
Geçmiş Yıllar Zararları	-255.871.878	-282.723.769	-234.634.715
Dönem Net Karı/Zararı	**10.871.374**	**26.493.239**	**-48.065.707**
ÖZSERMAYE VE YÜKÜMLÜLÜKLER TOPLAMI	**2.610.459.368**	**2.167.689.442**	**1.739.461.693**

12 Temmuz 2019

Faaliyet Sonuçları (TL)	31.12.2018	31.12.2017	31.12.2016
Hayat Dışı Teknik Gelir	**1.092.999.720**	**925.510.784**	**827.392.289**
Kazanılmış Primler (Reasürör Payı Düşülmüş Olarak)	**918.955.103**	**814.954.013**	**755.576.671**
Yazılan Primler (Reasürör Payı Düşülmüş Olarak)	1.002.816.122	884.253.507	750.809.359
Brüt Yazılan Primler	1.907.406.583	1.660.979.253	1.372.978.363
Teknik Olmayan Bölümden Aktarılan Yatırım Gelirleri	**140.777.407**	**74.992.877**	**40.918.811**
Hayat Dışı Teknik Gider	**-1.067.280.649**	**-897.635.662**	**-806.099.808**
Gerçekleşen Tazminatlar (Reasürör Payı Düşülmüş Olarak)	**-806.511.133**	**-668.941.795**	**-596.104.399**
Faaliyet Giderleri	**-254.995.410**	**-223.530.094**	**-205.556.938**
Teknik Bölüm Dengesi - Hayat Dışı	**25.719.071**	**27.875.122**	**21.292.481**
Teknik Bölüm Dengesi - Hayat	**0**	**0**	**0**
Teknik Bölüm Dengesi - Emeklilik	**0**	**0**	**0**
Yatırım Gelirleri	**361.695.776**	**173.061.749**	**82.849.995**
Yatırım Giderleri	**-325.504.667**	**-156.094.603**	**-89.647.014**
Diğer Faaliyetlerden ve Olağan Dışı Faaliyetlerden Gelir Ve Gider	**-51.038.806**	**-18.349.029**	**-62.561.169**
Net Kar-Zarar	**10.871.374**	**26.493.239**	**-48.065.707**

5. RİSK FAKTÖRLERİ

Şirket'in maruz kaldığı başlıca riskler; sigorta riski, kredi riski, likidite riski, kur riski, faiz riski ve operasyonel riskler olarak altı ana başlıkta takip edilmektedir.

Sigorta Riski

Herhangi bir sigorta sözleşmesindeki risk, sigortaya konu olan olayın oluşma olasılığı, buna konu olan hasarın tutarındaki belirsizliktir. Yapısı gereği bu risk olası ve tahmin edilemezdir. Sigorta sözleşmelerinde Güneş Sigorta'nın karşı karşıya kaldığı en temel risk gerçekleşen hasarların ve poliçe sahiplerine sağlanan hak ve faydaların finansal tablolarda gösterilen sigorta sözleşmeleri için ayrılan teknik karşılıkların üzerinde gerçekleşmesi olasılığıdır.
Sigortacılık faaliyetinin her alanı ve aşamasında riskin tanımı olabildiğince net bir şekilde yapılarak ortadan kaldırılması, kontrol altına alınabilmesi veya sigortalanabilmesi olasılıkları kapsamlı bir şekilde gözden geçirilmektedir.

Şirket risk türlerine göre bölge ve şehirlerin aktüeryal metotlarla risk analizini yapmak suretiyle hangi şehir veya bölgede ve hangi branşta öncelikle etkin faaliyette bulunulacağı konusunda uygulamalar yapmaktadır.

Yapılan analizler yeni veriler eklendikçe güncellenmekte ve bu yöndeki politikalar yeniden gözden geçirilerek faaliyet öncelikleri değiştirilebilmektedir.

Bu şekilde oluşturulan risk politikası ile daha karlı branş, bölge ve şehir ayırımları ile Şirket'in genel etkinliği ve karlılığı arttırılmaya çalışmaktadır.

Şirket, faaliyet gösterdiği ürünlere yönelik olarak yıllık risk kabul politikası oluşturarak ürün bazında, teklif sürecinden poliçe tanzimine kadar geçen süreçte risk analizine yönelik minimum ve maksimum limitler ve kapsam dışında kalacak riskler belirlemektedir. Bununla birlikte, Şirket, mali bünyesini göz önüne alarak, reasürans anlaşmalarını kullanarak yüksek riskler ve katastrofik olaylar için koruma sağlamaktadır.

Sigorta riskini yönetmede en yaygın yöntem reasürans sözleşmesi yapmaktır. Fakat reasürans sözleşmesi yoluyla sigorta riskinin devredilmesi, şirketin yükümlülüğünü ortadan kaldırmamaktadır. Reasürans şirketinin güvenilirliğini, yıllık yapılan sözleşme öncesi çözümlemesi şirketin finansal durumunu inceleyerek değerendirilebilir.

Şirket'in 31 Aralık 2018 tarihi itibarıyla yangın, makine kırılması ve muhtelif kaza branşlarında bölüşmeli yıllık eksedan; kasko ve zorunlu trafik branşlarında ise bölüşmeli kotpar anlaşmaları bulunmaktadır.

Güneş Sigorta, sigortacılık faaliyetlerinin olağan seyri çerçevesinde (özellikle sigorta hasar taleplerine ilişkin), finansal sonuçlar doğurabilecek ve Güneş Sigorta'nın faaliyetleri ve ürünleri nezdinde önemli olumsuz etki yaratabilecek dava süreçlerine maruz kalabilir.

Normal faaliyetleri içerinde Şirket, ağırlıklı olarak sigortacılık faaliyetlerinden kaynaklanmak üzere çok sayıda hukuki anlaşmazlıklar, davalar ve tazminat davaları ile karşı karşıyadır. Bu davalar, gerek muallak tazminat karşılığı gerekse de maliyet gider karşılıkları içerisinde gerekli karşılıklar ayrılmak suretiyle finansal tablolara yansıtılmaktadır.

31 Aralık 2018 tarihi itibarıyla, Şirket'in davalı olduğu tüm davaların Şirket aleyhine sonuçlanması durumunda doğacak muhtemel sorumluluk miktarı (faiz ve diğer giderler dahil) 852.094.246 TL (31 Aralık 2017: 674.505.064 TL, 31 Aralık 2016: 540.504.687 TL) için ilgili muallak tazminat karşılık hesaplarında dikkate alınıştır.

31 Aralık 2018 tarihi itibarıyla, Şirket'in davacı olduğu tüm davaların Şirket lehine sonuçlanması halinde brüt olarak 307.178.320 TL (31 Aralık 2017: 260.678.239 TL, 31 Aralık 2016: 202.743.205 TL) rücu tahsilatı beklenmektedir ve reasürör payı da dikkat alınarak aynı tutarda alacak karşılığı kayıtlara yansıtılmıştır. Aynı zamanda Şirket'in sigortacılık faaliyetlerinden şüpheli alacaklarına karşı açmış olduğu davalar için toplam 13.615.103 TL (31 Aralık 2017: 14.505.599 TL, 31 Aralık 2016: 16.426.019 TL) tutarında karşılık ayrılmıştır.

Şirket nezdinde Maliye Bakanlığı Vergi Denetim Kurulu tarafından gerçekleştirilen 2007 ve 2008 yıllarına ait Sigorta Muamelelerine ilişkin vergi incelemesi sonucunda vergi aslı ve cezası ile birlikte 2007 yılı için 1.343.490 TL, 2008 yılı için 1.921.964 TL tutarında vergi/ceza ihbarnamesi 20 Aralık 2013 tarihi itibarıyla, 2009 yılı için 2.158.478 TL tutarında vergi/ceza ihbarnamesi 28 Kasım 2014 tarihi itibarıyla, 2010, 2011 ve 2012 yılları için 6.334.772 TL tutarında vergi/ceza ihbarnamesi ise 19 Haziran 2015 tarihi itibarıyla Şirket'e tebliğ edilmiştir. Şirket tarafından vergi aslı ve cezalarına ilişkin olarak herhangi bir ödeme yapılmamış olup yasal haklar dahilinde hukuki işlemler 2014 yılı içinde başlatılmıştır. Şirket'in, 2007 ve 2008 yılları vergi aslı ve cezalarına ilişkin olarak İstanbul 1.Vergi Mahkemesi nezdinde başlattığı vergi davalarının gerekçeli kararları 9 Nisan 2015 tarihinde tebliğ edilmiş olup, mahkeme, kararın tebliğinden itibaren 30 gün içerisinde Danıştay nezdinde temyiz yolu açık olmak üzere ilgili vergi ve ceza tarhiyatlarının iptaline karar vermiştir. Maliye Bakanlığı, 2007 ve 2008 yılları vergi aslı ve cezalarına ilişkin mahkeme kararını temyiz etmiştir. Şirketin, 2010, 2011 ve 2012 yılları vergi aslı ve cezalarına ilişkin olarak İstanbul 1.Vergi Mahkemesi nezdinde başlattığı vergi davalarının gerekçeli kararları 28 Ocak 2016 tarihinde, 2009 yılı vergi aslı ve cezalarına ilişkin olarak İstanbul 1. Vergi Mahkemesi nezdinde başlattığı vergi davasının gerekçeli kararı ise 31 Mart 2016 tarihinde tebliğ edilmiş olup, mahkeme, kararın tebliğinden itibaren 30 gün içerisinde Danıştay nezdinde temyiz yolu açık olmak üzere ilgili vergi ve ceza tarhiyatlarının iptaline karar vermiştir. Maliye Bakanlığı, 2009, 2010, 2011 ve 2012 yılları vergi aslı ve cezalarına ilişkin mahkeme kararını temyiz etmiştir. Bu çerçevede, Şirket vergi davalarının sonuçlarını da göz önünde bulundurarak herhangi bir nakit çıkışı öngörmediği için finansal tablolara konuyla ilgili bir karşılık ayırmamıştır.

Finansal Risk:

Şirket finansal araçların kullanımından kaynaklanan aşağıdaki risklere maruz kalmaktadır:

- Kredi riski
- Likidite riski
- Piyasa riski

Risk yönetim yapısının tesis edilmesi ve gözetiminin sağlanması için Yönetim Kurulu Riskin Erken Saptanması Komitesini kurmuştur. Komite, Şirketin varlığını, gelişmesini ve devamını tehlikeye düşürebilecek risklerin erken teşhisi, tespit edilen risklerle ilgili gerekli önlemlerin ve çözümlerin uygulanması ve riskin yönetilmesi amacıyla çalışmalar yapmakla sorumlu olan Yönetim Kurulu'na

raporlama yapar. İç Kontrol ve Risk Yönetimi Müdürlüğü, Şirket'in iç kontrol süreçlerinin etkinliğini ve faaliyetlerinin iç-dış mevzuata uyumunu değerlendirmek ve maruz kalınan risklerin tanımlanmasını, ölçülmesini ve kontro edilmesini sağlamaktadır. İlgili müdürlük faaliyetlerini Genel Müdür'e bağlı olarak sürdürmekte olup yürütmekte olduğu faaliyetler ile ilgili olarak Riskin Erken Saptanması Komitesi'ne de raporlama yapar.

Şirket'in risk yönetim politikaları; Şirketin karşılaştığı riskleri tanımlamak ve analiz etmek, risk limitlerini ve kontrolleri belirlemek, riskleri ve belirlenen limitlere uyumu izlemek için tesis edilmiştir. Risk yönetim politikaları ve sistemleri, piyasa koşullarındaki ve sunulan ürün ve servislerdeki değişikleri yansıtacak şekilde düzenli bir şekilde gözden geçirilir. Şirket, eğitim ve yönetim standartları ve prosedürleri ile bütün çalışanlarının kendi görev ve sorumluluklarını anladığı, disipline edilmiş ve yapıcı bir kontrol çevresi geliştirmeyi amaçlamaktadır.

Kredi Riski

Kredi riski en basit şekilde karşı tarafın üzerinde mutabık kalınan sözleşme şartlarına uygun olarak yükümlülüklerini yerine getirememe olasılığı olarak tanımlanır. Şirket'in kredi riskine maruz kaldığı başlıca bilanço kalemleri; bankalar, diğer nakit ve nakit benzeri varlıklar (kasa hariç), satılmaya hazır finansal varlıklar, sigortalılardan alacaklar, acentelerden alacaklar, reasürörlerden komisyon ve ödenen tazminatlarla ilgili alacaklar, sigorta yükümlülüklerinden kaynaklanan reasürans payları ve diğer alacaklar kalemleridir.

Güneş Sigorta'nın kredi riskine tabi finansal varlıklarını ağırlıklı olarak Türkiye'de yerleşik banka ve diğer finansal kurumlarda tutulan vadeli ve vadesiz mevduatlar ile kredi kartı alacakları oluşturmaktadır. Söz konusu alacaklar düşük kredi riski kategorisinde değerlendirilmektedir.

31 Aralık 2018 tarihleri itibarıyla kredi riskine maruz varlıkların toplam defter değerleri 2.543.805.297 TL (31 Aralık 2017 itibarıyla: 1.901.829.415 TL ve 31 Aralık 2016 itibarıyla: 1.491.690.874 TL) olmuştur.

31 Aralık 2018 tarihleri itibarıyla alacaklar için alınmış ipotek ve diğer teminatların toplam değerleri 98.049.033 TL (31 Aralık 2017 itibarıyla: 90.155.934 TL ve 31 Aralık 2016 itibarıyla: 96.495.174 TL)' olmuştur.

31 Aralık 2018 tarihleri itibarıyla sigortacılık faaliyetlerinden alacaklar karşılığının toplam değerleri 198.303.419 TL (31 Aralık 2017 itibarıyla: 167.896.646 TL ve 31 Aralık 2016 itibarıyla: 139.160.340 TL) olmuştur.

Likidite Riski

Güneş Sigorta'nın finansal yükümlülüklerini yerine getirmekte güçlük yaşaması likidite riskidir. Likidite riskinden korunmak amacıyla parasal varlık ve yükümlülükler arasındaki vade uyumunun sağlanması gözetilmekte, ortaya çıkabilecek likidite ihtiyacının eksiksiz bir biçimde sağlanabilmesi amacıyla likit değerler muhafaza edilmektedir.

Parasal varlık ve yükümlülüklerin kalan vade dağılımları aşağıdaki tabloda verilmiştir;

31 Aralık 2018 Defter değeri	Defter değeri	1 aya kadar	1 - 3 ay	3 - 12 ay	1 - 5 yıl
VARLIKLAR					
Nakit ve nakit benzeri varlıklar	1.071.969.768	154.590.739	917.379.029	0	0
Alım-Satım Amaçlı Finansal Varlıklar	22.241.849	0	0	0	22.241.849
İlişkili taraflardan alacaklar	0	0	0	0	0
Esas faaliyetlerden alacaklar	531.686.102	55.734.941	183.129.868	282.746.755	10.074.538
Diğer alacaklar	[illegible]	1.937.498	0	[illegible]	158.399
TOPLAM PARASAL	**1.627.988.616**	**212.263.178**	**1.100.508.897**	[illegible]	**32.469.186**

12 Temmuz 2019

AKTİFLER					
YÜKÜMLÜLÜKLER					
Finansal borçlar	0	0	0	0	0
Esas faaliyetlerden borçlar	288.616.766	30.846.821	182.761.606	75.008.339	0
İlişkili taraflara borçlar	67.161	67.161	0	0	0
Diğer borçlar	30.747.920	9.107.376	18.221.123	0	3.419.421
Muallak tazminat karşılığı, net	757.657.673	113.648.651	393.981.990	166.684.688	83.342.344
Ödenecek vergi ve benzeri diğer yükümlülükler ile karşılıkları	31.148.209	28.951.042	2.197.167	0	0
TOPLAM PARASAL PASİFLER	**1.108.237.729**	**182.621.051**	**597.161.886**	**241.693.027**	**86.761.765**

31 Aralık 2017 Defter değeri	**Defter değeri**	**1 aya kadar**	**1 - 3 ay**	**3 - 12 ay**	**1 - 5 yıl**
VARLIKLAR					
Nakit ve nakit benzeri varlıklar	864.526.361	134.656.947	729.869.414	0	0
Alım-Satım Amaçlı Finansal Varlıklar	0	0	0	0	0
İlişkili taraflardan alacaklar	14.447	14.447	0	0	0
Esas faaliyetlerden alacaklar	449.611.942	78.014.980	147.509.750	219.275.076	4.812.136
Diğer alacaklar	3.378.530	3.203.065	0	0	175.465
TOPLAM PARASAL AKTİFLER	**1.317.531.280**	**215.889.439**	**877.379.164**	**219.275.076**	**4.987.601**
YÜKÜMLÜLÜKLER					
Finansal borçlar	0	0	0	0	0
Esas faaliyetlerden borçlar	223.087.097	21.951.973	151.406.085	49.729.039	0
İlişkili taraflara borçlar	60.461	60.461	0	0	0
Diğer borçlar	25.324.103	7.314.319	15.454.233	0	2.555.551
Muallak tazminat karşılığı, net	629.914.752	94.487.212	327.555.671	138.581.246	69.290.623
Ödenecek vergi ve benzeri diğer yükümlülükler ile karşılıkları	24.851.642	22.943.620	1.908.022	0	0
TOPLAM PARASAL PASİFLER	**903.238.055**	**146.757.585**	**496.324.011**	**188.310.285**	**71.846.174**

VAKIF YATIRIM MENKUL DEĞERLER A.Ş.

GÜNEŞ SIGORTA ARACILIK ŞİRKETİ

1 2 Temmuz 2019

31 Aralık 2016 Defter değeri	Defter değeri	1 aya kadar	1 - 3 ay	3 - 12 ay	1 - 5 yıl
VARLIKLAR					
Nakit ve nakit benzeri varlıklar	665.209.718	239.064.336	426.145.382	0	0
Alım-Satım Amaçlı Finansal Varlıklar	0	0	0	0	0
İlişkili taraflardan alacaklar	0	0	0	0	0
Esas faaliyetlerden alacaklar	395.166.808	79.997.766	108.056.788	201.143.897	5.968.357
Diğer alacaklar	3.874.792	3.708.745	0	0	166.047
TOPLAM PARASAL AKTİFLER	**1.064.251.318**	**322.770.847**	**534.202.170**	**201.143.897**	**6.134.404**
YÜKÜMLÜLÜKLER					
Finansal borçlar	1.658.420	230.754	469.282	958.384	0
Esas faaliyetlerden borçlar	176.526.366	20.818.917	112.225.706	43.481.743	0
İlişkili taraflara borçlar	12.105	12.105	0	0	0
Diğer borçlar	23.390.533	6.160.343	14.179.493	0	3.050.697
Muallak tazminat karşılığı, net	522.034.004	78.305.100	271.457.682	114.847.481	57.423.741
Ödenecek vergi ve benzeri diğer yükümlülükler ile karşılıkları	22.672.388	21.071.396	1.600.992	0	0
TOPLAM PARASAL PASİFLER	**746.293.816**	**126.598.615**	**399.933.156**	**159.287.608**	**60.474.437**

Piyasa Riski - Kur Riski

Güneş Sigorta dövize dayalı yapılan sigortacılık ve reasürans faaliyetleri sebebiyle kur riskine maruz kalmaktadır.

Yabancı para işlemlerden doğan kur farkı gelirleri ve giderleri işlemin yapıldığı dönemde kayıtlara intikal ettirilmiştir. Dönem sonlarında, yabancı para aktif ve pasif hesapların bakiyeleri, dönem sonu TCMB döviz alış kurlarından evalüasyona tabi tutularak TL'ye çevrilmiş ve oluşan kur farkları kambiyo işlemleri karı veya zararı olarak kayıtlara yansıtılmıştır.

Güneş Sigorta'nın maruz kaldığı kur riskine ilişkin detaylar aşağıdaki tabloda verilmiştir:

31 Aralık 2018	ABD Doları	Avro	Diğer para birimleri	Toplam
Varlıklar:				
Nakit ve nakit benzeri varlıklar	28.642.224	14.241.127	834	42.884.185
Esas faaliyetlerden alacaklar	235.362.961	41.705.054	1.606.616	278.674.631
Toplam yabancı para varlıklar	**264.005.185**	**55.946.181**	**1.607.450**	**321.558.816**
Yükümlülükler:				
Esas faaliyetlerden borçlar	-171.534.835	-13.985.101	-451.016	-185.970.952
Muallak tazminat karşılıkları	-5.108.870	-1.785.760	-106.996	-7.001.626
Alınan depozito ve teminatlar	-1.166.195	-292.483	0	-1.458.678
Toplam yabancı para yükümlülükler	**-177.809.900**	**-16.063.344**	**-558.012**	**-194.431.256**
Bilanço pozisyonu	**86.195.285**	**39.882.837**	**1.049.438**	**127.127.560**

VAKIF YATIRIM MENKUL DEĞERLER A.Ş.

GÜNEŞ SİGORTA ANONİM ŞİRKETİ

12 Temmuz 2019

31 Aralık 2017	ABD Doları	Avro	Diğer para birimleri	Toplam
Varlıklar:				
Nakit ve nakit benzeri varlıklar	62.093.876	7.059.800	699.331	69.853.007
Esas faaliyetlerden alacaklar	170.011.950	33.785.648	505.270	204.302.868
Toplam yabancı para varlıklar	**232.105.826**	**40.845.448**	**1.204.601**	**274.155.875**
Yükümlülükler:				
Esas faaliyetlerden borçlar	-145.415.458	-5.409.137	-1.120.022	-151.944.617
Muallak tazminat karşılıkları	-4.093.031	-1.320.858	-127.029	-5.540.918
Alınan depozito ve teminatlar	-634.708	-164.688	0	-799.396
Toplam yabancı para yükümlülükler	**-150.143.197**	**-6.894.683**	**-1.247.051**	**-158.284.931**
Bilanço pozisyonu	**81.962.629**	**33.950.765**	**-42.450**	**115.870.944**

31 Aralık 2016	ABD Doları	Avro	Diğer para birimleri	Toplam
Varlıklar:				
Nakit ve nakit benzeri varlıklar	18.828.222	5.338.278	559.478	24.725.978
Esas faaliyetlerden alacaklar	166.356.859	25.266.418	451.946	192.075.223
Toplam yabancı para varlıklar	**185.185.080**	**30.604.696**	**1.011.424**	**216.801.201**
Yükümlülükler:				
Esas faaliyetlerden borçlar	-105.687.435	-9.904.313	-182.191	-115.773.939
Muallak tazminat karşılıkları	-3.171.058	-2.396.796	-36.910	-5.604.764
Alınan depozito ve teminatlar	-820.909	-219.611	0	-1.040.519
Toplam yabancı para yükümlülükler	**-109.679.402**	**-12.520.719**	**-219.101**	**-122.419.222**
Bilanço pozisyonu	**75.505.679**	**18.083.976**	**792.324**	**94.381.979**

Dönem sonu kurları

*31 Aralık 2018	1 Dolar = 5,2609 TL	1 Avro = 6,0280 TL
*31 Aralık 2017	1 Dolar = 3,7719 TL	1 Avro = 4,5155 TL
*31 Aralık 2016	1 Dolar = 3,5192 TL	1 Avro = 3,7099 TL

VAKIF YATIRIM MENKUL DEĞERLER A.Ş.

12 Temmuz 2019

Piyasa Riski - Faiz Riski

Satılmaya hazır portföylerin maruz kaldığı temel risk, piyasa faiz oranlarındaki değişim sonucu, gelecek nakit akımlarında meydana gelecek dalgalanma ve finansal varlıkların gerçeğe uygun değerlerindeki azalma sonucu oluşacak zarardır. Faiz oranı riskinin yönetimi faiz oranı aralığının izlenmesi ve yeniden fiyatlandırma bantları için önceden onaylanmış limitlerin belirlenmesi ile yapılmaktadır.

Güneş Sigorta'nın faiz getirili ve faiz götürülü finansal varlık ve yükümlülüklerinin faiz profili aşağıdaki tabloda detaylandırılmıştır:

	31.12.18	31.12.17	31.12.16
Sabit getirili finansal varlıklar	0	0	0
Vadeli mevduat	917.379.027	729.196.633	545.474.173
Alım-Satım Amaçlı Finsansal Varlıklar	22.241.849	0	0
Finansal kiralama işlemlerinden borçlar	0	0	1.658.420

Faiz oranı riski, genel olarak, faiz oranlarındaki yukarı veya aşağı yönde olan hareketler ile varlıklar ve yükümlülüklerin vadelerindeki uyuşmazlıktan kaynaklanır. Faiz oranları, Güneş Sigorta'nın kontrolü altında olmayan hükümet, para ve vergi politikaları, ulusal ve uluslararası ekonomik ve politik konular, bütçe açığı, dış ticaret dengesi, mevzuattan kaynaklanan gerekliliklerve diğer etkenler dâhil olmak üzere pek çok etkene karşı oldukça duyarlıdır.

31 Aralık 2018 tarihi itibarıyla vadeli mevduatlara yapılan yatırımlar Güneş Sigorta'nın yatırım portföyünün tamamını oluşturmaktadır. Faiz oranlarındaki dalgalanmalar, vadeli mevduatlar için yeniden yatırım yapma riski doğurmaktadır. Şirket, 31 Aralık 2018 tarihi itibarıyla 144.919.637 TL (31 Aralık 2017: 81.030.027 TL, 31 Aralık 2016: 47.253.274 TL) faiz geliri elde etmiştir.

5.2. İhraççının içinde bulunduğu sektöre ilişkin riskler:

Ürünlerin fiyatlamasında, karşılıkların ayrılmasında ve finansal sonuçların raporlanmasında kullanılan temel aktüeryal varsayımların gerçekleşmesinde olumsuz bir tecrübe yaşanması, Güneş Sigorta'nın faaliyet sonuçları ve finansal performansı üzerinde olumsuz etkiye yol açabilir.

Ürün fiyatlamalarında hasar maliyetleri ve hasarın gerçekleşme sıklığı önemli iki değişkendir. Bu değişkenlerin aktüeryal prensipler dahilinde tahminlerinin yapılması ve tarifelerin oluşturulması gerekmektedir. Özellikle hasar maliyet kısmında işçilik maliyetlerinin, döviz, sağlık enflasyon değişimlerinin tahminlerde yer alan varsayımlardan ya da geçmiş dönem gerçekleşmelerinden farklılık göstermesi bir risktir.

Sektör içerisinde fiyat odaklı rekabet sonucunda fiyatların aktüeryal denge seviyesinden aşağı düşmesi de şirketin karşılaşabileceği bir risktir. Sel, deprem ve terör olaylarının beklenilenin üzerinde olması da tahminler üzerinde yaratacağı sapma nedeni ile bir risk oluşturmaktadır.

Şirketleri zararlara karşı yeterli düzeyde koruyabilecek uygun maliyetli veya yeterli nitelikte reasürans sözleşmesi mümkün olmayabilir. Dünya reasürans piyasasındaki değişiklikler, reasürans maliyetlerinde özellikle katastrofik hadiselere paralel olarak yaşanacak artışlar sektör açısından risk teşkil edebilecektir.

Güneş Sigorta olarak mevcut durum itibari ile gerek risk bazlı gerekse doğal afetlere karşı yeterli ve de güvenli reasürans koruması sağlanmış olup yıl esaslı olarak sözleşme yenileme işlemleri devam etmektedir. Bilindiği üzere ülkemiz önemli bir deprem kuşağında yer almaktadır ve olası bir deprem felaketi sonrasında deprem rizikosuna karşı korunma sağlamakta sıkıntı yaşanabilir. Bunun yanı sıra reasürörlerin finansal yeterliliği her daim takip edilmesi gereken önemli bir risk parametresidir. Dünyanın herhangi bir yerinde meydana gelen büyük hasar veya hasarlardan etkilenen reasürör finansal yetersizliğe düşebilir. Bu durum Güneş Sigorta'yı, portföyünde bulunan yükümlülüklerini yerine getiremez konuma düşürebilir.

Türkiye yüksek deprem riski olan bir bölgede yer almaktadır.

Türkiye nüfusunun ve ekonomik kaynaklarının önemli bir bölümü depremden zarar görme risk düzeyi en yüksek olan bölge anlamına gelen birinci derece deprem bölgelerinde yer almaktadır. Örneğin, 17 Ağustos 1999 tarihinde Richter ölçeğine göre 7,6 büyüklüğünde meydana gelen deprem İzmit ve çevresini etkilemiştir. 12 Kasım 1999 tarihinde Richter ölçeğine göre 7,2 büyüklüğünde meydana gelen deprem Ankara ve İstanbul arasında yer alan Düzce'de meydana gelmiştir. Çok yakın geçmişte, 23 Ekim 2011 tarihinde Richter ölçeğine göre 7,2 büyüklüğünde meydana gelen deprem Türkiye'nin doğusunda yer alan Van'ı etkilemiştir. Şiddetli bir deprem, ilgili teminat limitlerini aşan tutarlarda zarar ile sonuçlanabilir. Ayrıca, şiddetli bir deprem genel olarak Türkiye ekonomisine zarar verebilir ve bu durum, Güneş Sigorta'nın faaliyetleri, finansal durumu, faaliyetlerin sonuçları ve beklentileri üzerinde önemli olumsuz etkiye yol açabilir.

Deprem felaketlerinin yanısıra iklim değişikliklerinin ya da çevresel faktörlerin sel, fırtına, kasırga, dolu gibi doğal afetlerin dünya üzerinde çeşitli yerlerde yaşanmaktadır. Ülkemizde yakın zamanda sel baskınlarının yaşandığı, bununla birlikte dolu zararlarının tarım ürünleri haricinde şehir hayatında da maddi zararlara yol açtığı görülmüştür. İstanbul'da son 2 yıldır yaz aylarında yaşanan dolu felaketi nedeniyle çoğu işyerinin camları, araçların kaporta ve camları zarar görmüştür. Bu çeşit zararlar sigorta teminatı koruması altındaki ürün portföyünü hasar riskini artırmaktadır.

Sigortacılık faaliyetleri sıkı düzenlemelere ve sıklıkla gerçekleşen mevzuat değişikliklerine tabidir. Söz konusu mevzuata bağlı değişiklikler, şirketin faaliyetleri, gelirleri, faaliyetlerinin sonuçları ve finansal durumu üzerinde önemli olumlu veya olumsuz etkiye neden olabilecektir.

Her yılsonu asgari ücret artışı ile beraber "Destekten Yoksun Kalma" tazminat talepleri yapılmış olan sonuçlanmış veya süreci devam eden dosyalar için artış oranında ek dava değer güncellemelerinin beklenilenin üzerinde gelmesi bir risk oluşturmaktadır.

Teknik karşılık, gerçekleşmiş ancak raporlanmamış hasarlar karşılığı, dosya muallak karşılıkları, devam eden riskler karşılığı hesaplamalarına ilişkin yapılacak yeni düzenlemeler ile karşılık seviyeleri değişebilecek olup mevzuata bağlı düzenlemelerin özelliklo karşılıklara etkisi şirket için bir risk oluşturmaktadır.

Yasal olarak tarifelere ilişkin gerçekleştirilen düzenlemeler de, örneğin trafik branşında azami prim tanımlamasının kapsamının ve prim seviyesinin değiştirilmesi, tarife üzerinde bir risk oluşturmaktadır.

1 Ocak 2022 tarihinde yürürlüğü girecek olan TFRS 17 Sigorta Sözleşmeleri ile standart kapsamına giren sigorta sözleşmelerinin finansal tablolara alınması, ölçümü, sunumu ve açıklanmasına ilişkin esasları belirlenecektir. Standart kapsamında sözleşmelerin belirli bir kurala göre sınıflandırılarak; hangi sözleşme gruplarının kâr sağlayan, hangilerinin zarara neden olan sözleşme grupları olduğunun belirlenmesi gerekmektedir. Net nakit akışı kârla sonuçlanacak sigorta sözleşme grubu finansal tablo dönemine denk gelen kazanılmış tutar kadar tahakkuk ettirilirken, net nakit akışı zararla sonuçlanacak sigorta sözleşme grubu ise kâr veya zararda hemen tahakkuk ettirilecektir. Bu durumda, standardın uygulamaya alınmasıyla birlikte gelecek yıllarda sigorta şirketlerinin sermaye yeterlilik sonuçlarının olumsuz yönde görünme riski oluşabilecektir

5.3. İhraç Edilecek Paylara İlişkin Riskler:

Sermaye Piyasası aracına yönelik riskler, kar payı gelirine ilişkin riskler ve sermaye kazancına ilişkin risklerden oluşmaktadır.

5.3.1. Kar Payı Gelirine İlişkin Riskler:

Kar payı; Şirketlerin yıl sonunda elde ettikleri karın dağıtılmasından elde edilen gelirdir. Borsa şirketler karını nakden veya kar payının sermayeye ilavesi suretiyle pay ihraç ederek dağıtabilir. Şirket'in finansal riskler ve zarar riski gerçekleştiği ölçüde beklenen karın elde edilememesi veya Genel kurul tarafından kârın dağıtılmamasına karar verilmesi sonucunda kâr dağıtılamaması riski vardır.

Şirket'in zarar ettiği dönemlerde ortakların kar payı geliri elde edememe riski vardır. Ayrıca kar olsa bile Şirket'in geçmiş yıl zararı bulunduğunda, bu zararlar mahsup edilinceye kadar Şirket kâr dağıtımı

yapamayacaktır. Şirket yönetimi dağıtılabilir kâr olduğu dönemlerde Genel kurulun onayı ile bu kârını dağıtabilir. Genel kurul kâr dağıtmama kararı alırsa ortakların kâr payı almama riski vardır.

5.3.2. Sermaye Kazancına İlişkin Riskler

Sermaye kazancı, zaman içinde payın değerinde artış olması durumunda payın edinim sırasında ödenen bedelden daha yüksek bir bedelle satılması durumunda elde edilen gelirdir. Pay fiyatları, paylar ihraç olduktan sonra ekonomideki ve/veya Şirket'in mali operasyonel ve yönetimsel durumundaki gelişmelere bağlı olarak piyasada belirlenecektir. Şirket hisselerinin değerinde Şirket'in kontrolü dışında gelişebilecek olan küresel krizler, yurt içi ve yurt dışı siyasi gelişmeler, sermaye piyasaları beklentileri ile finansal sonuçlar arasındaki farklılıklar, genel ekonomik durum, faiz ve kur hareketleri, Şirket'in tabi olduğu yasal mevzuatta olabilecek değişiklikler gibi pek çok faktöre bağlı olarak dalgalanmalar yaşanabilir. Ayrıca Şirket'in finansal performansının beklentilerin altında oluşması veya sektörel risklerin artması durumunda Şirket paylarının fiyatı düşebilir. Piyasada meydana gelen dalgalanmalar veya Şirket'e yada sektöre özgü sorunlara bağlı olarak Şirket'in pay fiyatında düşüş görülmesi sonucunda yatırımcıların zarar görmesi olasılık dahilindedir.

5.4. Diğer riskler:

Şirket faaliyetlerini Türkiye'de yürütmektedir. Türkiye ekonomisinin genelinde yaşanacak olumsuzlukların Şirket'in faaliyetlerine ve finansal durumuna etkisi negatif olacaktır. Ekonomik durgunluk, reel sektör ve finansal faaliyetlerin azalması, yatırımların düşmesi poliçe üretim adetlerini olumsuz yönde etkileyerek prim üretiminde düşme riski ile karşılaşılabilir. Sektörel bazda değişimler konut satışlarının hızlı düşüşü, konut ve inşaat poliçelerini; araç satışlarının düşüşü oto sigorta ürünlerinin satışını etkileyebilir.

Türkiye ekonomisinin yurt dışındaki makroekonomik politikalar, ürün fiyatlarının değişmesi, Türk Lirasının diğer ülkelerin para birimleri karşısındaki seyri ve risk algısının değişmesi gibi küresel piyasalarda gerçekleşebilecek olumsuz değişikliklerden Şirket'in faaliyetlerine negatif yönde etkilenme riski bulunmaktadır.

1 2 Temmuz 2019

6. İHRAÇÇI HAKKINDA BİLGİLER

6.1. İhraççı hakkında genel bilgi:

6.1.1. İhraççının ticaret unvanı ve işletme adı:

Şirketin ticaret unvanı Güneş Sigorta A.Ş. ve işletme adı Güneş Sigorta'dır.

6.1.2. İhraççının kayıtlı olduğu ticaret sicili ve sicil numarası:

Ticaret Sicil Memurluğu: İstanbul Ticaret Sicil Memurluğu

Ticaret Sicil Numarası: 66019

Ticaret Siciline Tescil Edilen Adres: Büyükdere Cad. Güneş Plaza No:110 Esentepe Şişli/İstanbul

6.1.3. İhraççının kuruluş tarihi ve süresiz değilse, öngörülen süresi:

Şirket süresiz olarak kurulmuştur.

Tescil Tarihi: 17 Eylül 1957

6.1.4. İhraççının hukuki statüsü, tabi olduğu mevzuat, ihraççının kurulduğu ülke, kayıtlı merkezinin ve fiili yönetim merkezinin adresi, internet adresi ve telefon ve fax numaraları:

Hukuki Statüsü: Anonim Şirket

Tabi Olduğu Mevzuat: T.C. Kanunları

Kurulduğu Ülke: Türkiye

Merkez Adresi: Büyükdere Cad. Güneş Plaza No:110 Esentepe Şişli/İstanbul

İnternet Adresi: www.gunessigorta.com.tr

KEP (Kayıtlı Elektronik Posta) Adresi: gunessigorta@gunessigorta.hs02.kep.tr

Telefon ve Faks Numarası: (0850) 222 1957

Faks Numarası: (0212) 355 6464

6.1.5. Depo sertifikasını ihraç eden hakkındaki bilgiler

a) Ticaret unvanı, merkez adresi ve varsa merkezinden farklı yerdeki yönetim yerinin adresi:

Yoktur

b) Kuruluş tarihi, varsa ticaret sicili ve numarası, sınırsız değilse süresi:

Yoktur

c) Tabi olduğu ülke mevzuatı ile bu mevzuat uyarınca ihraççının kurulduğu işletme türü:

Yoktur.

VAKIF YATIRIM MENKUL DEĞERLER A.Ş.

GÜNEŞ SIGORTA ANONİM ŞİRKETİ

6.2. Yatırımlar:

6.2.1. İzahnamede yer alması gereken finansal tablo dönemleri itibariyle ihraççının önemli yatırımları ve bu yatırımların finansman şekilleri hakkında bilgi:

Güneş Sigorta'nın başlıca yatırım harcaması kalemleri aşağıdaki tabloda yer almaktadır:

31.12.2018	Finansman Yöntemi	Yatırım Büyüklüğü TL	Tamamlanan TL	Tamamlanma Derecesi
Finansal Yatırımlar (İştirakler)	Şirket Özkaynağı	612.901.553	612.901.553	%100
İnşaat Emlak Yatırımları (Kullanım Amaçlı)	Şirket Özkaynağı	204.120.000	204.120.000	%100
İnşaat Emlak Yatırımları (Yatırım Amaçlı)	Şirket Özkaynağı	17.162.000	17.162.000	%100
Haklar	Şirket Özkaynağı	1.731.361	1.731.361	%100
Bilgisayar Yazılımları	Şirket Özkaynağı	4.677.170	4.677.170	%100

31.12.2017	Finansman Yöntemi	Yatırım Büyüklüğü TL	Tamamlanan TL	Tamamlanma Derecesi
Finansal Yatırımlar (İştirakler)	Şirket Özkaynağı	503.114.597	503.114.597	%100
İnşaat Emlak Yatırımları (Kullanım Amaçlı)	Şirket Özkaynağı	188.775.000	188.775.000	%100
İnşaat Emlak Yatırımları (Yatırım Amaçlı)	Şirket Özkaynağı	14.866.000	14.866.000	%100
Haklar	Şirket Özkaynağı	795.451	795.451	%100
Bilgisayar Yazılımları	Şirket Özkaynağı	6.327.935	6.327.935	%100

31.12.2016	Finansman Yöntemi	Yatırım Büyüklüğü TL	Tamamlanan TL	Tamamlanma Derecesi
Finansal Yatırımlar (İştirakler)	Şirket Özkaynağı	356.886.871	356.886.871	%100
İnşaat Emlak Yatırımları (Kullanım Amaçlı)	Şirket Özkaynağı	176.095.000	176.095.000	%100
İnşaat Emlak Yatırımları (Yatırım Amaçlı)	Şirket Özkaynağı	15.205.000	15.205.000	%100
Haklar	Şirket Özkaynağı	1.632.503	1.632.503	%100
Bilgisayar Yazılımları	Şirket Özkaynağı	7.978.700	7.978.700	%100

6.2.2. İhraççı tarafından yapılmakta olan yatırımlarının niteliği, tamamlanma derecesi, coğrafi dağılımı ve finansman şekli hakkında bilgi:

Yoktur.

6.2.3. İhraççının yönetim organı tarafından geleceğe yönelik önemli yatırımlar hakkında ihraççıyı bağlayıcı olarak alınan kararlar, yapılan sözleşmeler ve diğer girişimler hakkında bilgi:

Yoktur.

VAKIF YATIRIM MENKUL DEĞERLER A.Ş.

12 Temmuz 2019

7. FAALİYETLER HAKKINDA GENEL BİLGİLER

7.1. Ana faaliyet alanları:

7.1.1. İzahnamede yer alması gereken finansal tablo dönemleri itibariyle ana ürün/hizmet kategorilerini de içerecek şekilde ihraççı faaliyetleri hakkında bilgi

Güneş Sigorta hayatdışı sigorta sektöründe ürün ve hizmet vermektedir. Faaliyet gösterilen ana branşlar: Kaza, Hastalık/Sağlık, Kara Araçları, Hava Araçları, Su Araçları, Nakliyat, Yangın ve Doğal Afetler, Genel Zararlar, Kara Araçları Sorumluluk, Hava Araçları Sorumluluk, Genel Sorumluluk, Finansal Kayıplar, Kefalet ve Hukuksal Koruma'dır.

Prim üretiminin %80'nini Kara Araçları Sorumluluk, Yangın ve Doğal Afetler, Kara Araçları, Genel Zararlar ve Hastalık/Sağlık adındaki 5 ana branş grubu oluşturmaktadır. Kara Araçları ve Kara Araçları Sorumluluk grupları oto kaza (Trafik, Kasko, Kara Araçları İhtiyari Mali Mesuliyet) branşlarını içermekte olup oto kaza branşlarının üretimi toplam üretimin %39'unu oluşturmaktadır. Ülke genelinde de trafik ve kasko ürünlerinin diğer üretime oranlar satışları yüksektir. İkinci büyük üretim payı yangın ve doğal afetler branşında olup genel zararlar ana branş grubunda mühendislik(makine kırılması, inşaat, montaj, elektronik cihaz), tarım sigortaları ürünleri bulunmaktadır.

Şirket'in 31 Aralık 2018, 31 Aralık 2017 ve 31 Aralık 2016 tarihleri itibarıyla branş dağılımlı brüt prim üretimleri aşağıdaki gibidir:

Branşlar (TL)	Bağımsız Denetimden Geçmiş		Bağımsız Denetimden Geçmiş		Bağımsız Denetimden Geçmiş	
	31.12.2018	Pay%	31.12.2017	Pay%	31.12.2016	Pay%
KARA ARACLARI SORUMLULUK	447.952.398	%23,48	394.323.581	%23,74	269.368.930	%19,62
YANGIN VE DOĞAL AFETLER	343.455.592	%18,01	304.091.431	%18,31	269.267.325	%19,61
KARA ARAÇLARI	304.735.377	%15,98	292.366.866	%17,60	258.014.047	%18,79
GENEL ZARARLAR	271.861.955	%14,25	233.724.288	%14,07	199.334.404	%14,52
HASTALIK /SAĞLIK	153.221.918	%8,03	142.589.314	%8,58	118.626.234	%8,64
HAVA ARACLARI	114.993.174	%6,03	77.071.773	%4,64	68.709.458	%5,00
HAVA ARAÇLARI SORUMLULUK	113.545.970	%5,95	75.514.397	%4,55	68.183.799	%4,97
KAZA	50.164.872	%2,63	47.421.686	%2,86	30.042.013	%2,19
GENEL SORUMLULUK	41.699.278	%2,19	31.409.640	%1,89	26.033.793	%1,90
SU ARAÇLARI	28.529.253	%1,50	25.973.156	%1,56	19.983.788	%1,46
NAKLİYAT	27.223.017	%1,43	22.654.144	%1,36	20.824.245	%1,52
HUKUKSAL KORUMA	6.667.726	%0,35	10.645.175	%0,64	20.912.142	%1,52
FİNANSAL KAYIPLAR	2.699.778	%0,14	2.584.966	%0,16	3.453.371	%0,25
KEFALET	656.275	%0,03	608.836	%0,04	224.814	%0,02
GENEL TOPLAM	**1.907.406.583**	**%100,00**	**1.660.979.253**	**%100,00**	**1.372.978.363**	**%100,00**

7.1.2. Araştırma ve geliştirme süreci devam eden önemli nitelikte ürün ve hizmetler ile söz konusu ürün ve hizmetlere ilişkin araştırma ve geliştirme sürecinde gelinen aşama hakkında ticari sırrı açığa çıkarmayacak nitelikte kamuya duyurulmuş bilgi:

Yoktur.

VAKIF YATIRIM MENKUL DEĞERLER A.Ş.

7.2. Başlıca sektörler/pazarlar:

7.2.1. Faaliyet gösterilen sektörler/pazarlar ve ihraççının bu sektörlerdeki/pazarlardaki yeri ile avantaj ve dezavantajları hakkında bilgi:

Türkiye Sigortacılık Sektörü Hakkında Bilgiler:

2018 yılı

2018 yılında toplam sigorta prim üretimi bir önceki yıla kıyasla %17,4 oranında artarak 54,7 milyar TL'ye çıkmıştır. Toplam prim üretiminin 47,7 milyar TL'lik kısmı hayat dışı branşlardan, 6,9 milyar TL'lik kısmı hayat sigortalarından elde edilmiştir. Hayat dışı ve hayat branşlarındaki artış sırasıyla %20,2 ve %1,1 olarak gerçekleşmiştir. Enflasyon düşülerek reel değişim hesaplandığında ise sektörün prim üretiminde %2,4 küçüldüğü görülmektedir. Reelde hayat branşı %15,9 küçülürken, hayat dışı branşta ise reelde büyüme kaydedilmemiştir.

Sigortacılık sektörü gelişmekte olan piyasalarda genellikle GSYH'ye paralel bir gelişme sergilemektedir. Ülkemizde de benzer bir gelişme sergileyen sigortacılık, 2018 yılında GSYH %19,1 oranında artarken, %17,4 oranında büyümüş ve sonuçta toplam prim üretiminin GSYH'ye oranı %1,48 olarak gerçekleşmiştir.

Sigortacılık ve bireysel emeklilik sektörünün aktif toplamı 2018 yılında %17 oranında yükselerek 178,4 milyar TL'ye ulaşmıştır. Şirketlerin aktif toplamları içinde hayat sigortalıları ile bireysel emeklilik katılımcılarına ait fon tutarı yılsonu itibariyle 113,7 milyar TL olarak gerçekleşmiştir.

Sigortacılık ve bireysel emeklilik sektörlerinin ülke ekonomilerine katkı sağladığı alanlardan biri de kuşkusuz istihdamdır. Ülkemizde sigorta, reasürans ve bireysel emeklilik şirketlerinde 2018 yılı sonu itibariyle toplam 19.961 personel çalışmaktadır. Sektörde 16.000 adet sigorta acentesinin (gerçek / tüzel kişi) ve 46.000 adet bireysel emeklilik aracısının, 1.900 adet sigorta eksperinin, 140 adet sigorta ve reasürans brokerinin (gerçek / tüzel kişi) ile 155 adet aktüerin (sözleşmeli / kadrolu) görev yapmakta olduğu dikkate alındığında, sigortacılık ve bireysel emeklilik sektörlerinin 85 binden fazla kişiye doğrudan istihdam sağladığı görülmektedir.

Sektör 2018 yılını 5,1 milyar TL teknik kâr ile kapatmıştır. Sektörde faaliyet gösteren toplam 63 sigorta, reasürans ve emeklilik şirketinden 40 adedi (24 hayat dışı, 1 hayat ve 14 hayat / emeklilik, 1 reasürans şirketi) 2018 yılını teknik karla kapatmışlardır.

Sektörün, 2018 yılında sigortacılık ve bireysel emeklilik faaliyetlerinden elde etmiş olduğu teknik kâra, mali gelirlerin eklenmesinden sonra yıl 5,4 milyar TL bilanço kârı ile tamamlanmıştır.

Kaynak: (http://www.tsb.org.tr/resmi-istatistikler.aspx?pageID=909

Şirket'in Sektör İçindeki Avantaj ve Dezavantajları:

Şirket 62 yıllık köklü bir geçmişi, marka bilinirliği ile ülke çapına yayılmış acenteleri ve VakıfBank şube ağına sahip bir kuruluş olarak sigortacılık faaliyetlerini gerçekleştirmektedir. 2014 yılında başlayan VakıfBank Banka Sigortacılığı Projesi kapsamındaki çalışmalar devam etmektedir. Bu kapsamda, 2017 yılında DASK, Konut, Trafik ve Seyahat Sağlık ürünlerinde entegrasyon sağlanarak banka ekranlarından üretimi sağlanmıştır. Bu çalışmaların sonucunda 2018 yılında banka satış kanalı payı %12'den %15,4'e yükselerek banka ürünlerinin daha fazla satışının yapıldığı görülmüştür. Ana ortaklarından VakıfBank'ın desteği ile ürün satışının hızlanması, müşteriye ulaşmada kolaylık sağlanmıştır.

Penetrasyonunun henüz düşük olduğu bir sektörde, yeni ürünlerin oluşturulması, dijitalleşmenin yeni yaygınlaşması önemli büyüme fırsatı alanı yaratmakta olup sektörde teknolojik altyapısını tamamlayan bir şirket olarak ihtiyaçlara zamanında ve uygun hizmetler ile cevap verebilir hale gelmiştir. Bilgi İşlem uygulamaları olarak kurumsal kaynak yönetimi için kendi yazılımını kullanarak oluşturulan Pusula ile iş zekası ve veri ambarı için kullanılan Armada uygulamaları iş yapış şekillerine yenilik getirerek, zaman ve kaliteli veri üretme kazancı sağlamakta, hızlı [illegible] alınmasını sağlamaktadır.

Bir diğer önemli avantajlarından biri de dağıtım kanallarında güçlü ve yetişmiş satış ekibine; sigorta teminatlarına, reasürans modellerine, sigorta muhasebesine hakim ve risk değerlendirmesinde titiz teorübeli teknik ve destek ekiplerinin olmasıdır. Temel raporlamalara ilişkin sistematiğin belirlenmiş olması ve raporlama sisteminde kolaylıklar getirilmesi ile dağıtım kanalı performans ölçümünün hızlı ve zamanında yapılması Şirketin avantajları arasındadır.

Rakip şirketlerin fiyat ve komisyon uygulamaları ile Bakanlık tarafından regülasyonlar doğrultusunda çıkarılan yeni uygulamalar ve regülasyon değişikliklerinin sermaye ve kârlılığa olumsuz etkileri Şirket üzerinde önemli nitelikte tehdit oluşturabilmektedir. Ayrıca Şirketin müşteriler ile etkin iletişimi güçlendirme ve müşteri deneyimi oluşturma gerekliliği doğmuştur. CRM Kampanya Yönetimi projesi ile segmentasyon, şikayet yönetimi, kampanya yönetimi, müşteri memnuniyeti ölçümü ve sadakat yönetimi yeteneklerinin artırılması planlanmaktadır. Seçtiği üründen, aldığı hizmetten mutlu ve sadık müşteriler yaratmak, müşteri ihtiyaçlarını önceden belirleyerek, doğru hedef kitleye doğru pazarlamayı yapmak ve kârlılığı arttırmak yönünde eksiklerin tamamlanması gerekir. Ürünün fiyatlanmasından poliçeleşmesine, poliçe tahsilinden reasürans işlemlerinin yapılmasına, hasar bilgisinin alınmasından teminat kapsamında hizmetlerin zamanında ve eksiksiz tamamlanması için mevcut sürecin eksiklerinin iyileştirilmesi şirketin gelişime açık yönleri arasında sayılabilir. Teknoloji ve gelecek satış tasarımlarını yakından takip ederek dijital kanalda satış çalışmalarının hız kazanarak rakiplerin önüne geçebilecek satış gücüne ulaşılması hedeflenmektedir.

Şirket'in Sektördeki Yeri ve Pazar Payına İlişkin Bilgiler:

2018, 2017 ve 2016 yılları satış kanalı bazında üretim dağılımı aşağıdaki gibidir:

TL	31.12.2018		
Satış Kanalı Adı	**Güneş Sigorta**	**Pay %**	**Sektör Sıralama**
Acente	1.092.526.540	%57	10
Banka	293.847.777	%15	8
Broker	118.927.566	%6	15
Merkez	268.479.006	%14	5
Diğer	133.625.694	%7	3
Toplam	**1.907.406.583**	**%100**	**8**

TL	31.12.2017		
Satış Kanalı Adı	**Güneş Sigorta**	**Pay %**	**Sektör Sıralama**
Acente	1.079.693.715	%65	8
Banka	199.738.275	%12	9
Broker	100.449.635	%6	13
Merkez	189.085.786	%11	6
Diğer	92.011.842	%6	3
Toplam	**1.660.979.253**	**%100**	**9**

TL	31.12.2016		
Satış Kanalı Adı	**Güneş Sigorta**	**Pay %**	**Sektör Sıralama**
Acente	909.332.157	%66	9
Banka	169.052.187	%12	8
Broker	75.392.149	%5	13
Merkez	177.633.894	%13	2
Diğer	41.567.976	%3	4
Toplam	**1.372.978.363**	**%100**	**7**

Sektör verileri için kaynak: (http://www.tsb.org.tr/resmi-istatistikler.aspx?pageID=909)

Güneş Sigorta elementer branşlarda üretim yapmakta olup ve 2018 yılında sektör rakamlarına göre %4 pazar payı ile üretim büyüklüğü açısından 8. sırada yer almaktadır.

12 Temmuz 2019

31 Aralık 2018 itibarıyla sigorta sektörünün branşlar bazında üretim rakamlarına baktığımızda Kara Araçları Sorumluluk Sigortaları (Trafik) branşının %33 ağırlığa sahip olduğunu ve sektörün bu branşta %22 büyümekte olduğu görülmektedir.

Güneş Sigorta 2018 Aralık sonu itibarıyla 1.418 adet acente, 97 adet broker ile beraber sektörde yaygın bir dağıtım kanalına sahiptir ve banka acenteleri ile beraber 2.854 dağıtım kanalı ile üretimlerini gerçekleştirmektedir. 2018 Aralık sonu itibari ile prim üretiminin büyük çoğunluğu (%57) acente dağıtım kanalı ile gerçekleşmekte olup, banka dağıtım kanalının payı ise %15,4 olarak gerçekleşmiştir. Broker dağıtım kanalının ise % 6,2 üretim payı bulunmaktadır.

Branşlar (TL)	Bağımsız Denetimden Geçmiş 31.12.2018		
	Güneş	Sektör	Pazar Payı %
Kara Araçları Sorumluluk	447.952.398	15.854.546.224	%2,80
Yangın ve Doğal Afetler	343.455.592	6.972.578.655	%4,90
Kara Araçları	304.735.377	7.842.907.976	%3,90
Genel Zararlar	271.861.955	5.247.013.900	%5,20
Hastalık / Sağlık	153.221.918	6.244.295.477	%2,50
Su Araçları	28.529.253	300.257.211	%9,50
Kaza	50.164.872	1.812.338.146	%2,80
Nakliyat	27.223.017	829.833.718	%3,30
Genel Sorumluluk	41.699.278	1.391.898.950	%3,00
Hava Araçları Sorumluluk	113.545.970	194.377.729	%58,40
Hava Araçları	114.993.174	179.857.508	%63,90
Hukuksal Koruma	6.667.726	168.125.712	%4,00
Finansal Kayıplar	2.699.778	345.630.885	%0,80
Kredi	0	248.338.460	%0
Kefalet	656.275	71.788.694	%0,90
Su Araçları Sorumluluk	0	31.336.619	%0
Destek	0	122.350	%0
Raylı Araçlar	0	0	%0
GENEL TOPLAM	**1.907.406.583**	**47.733.462.289**	**%4,00**

Branşlar (TL)	Bağımsız Denetimden Geçmiş 31.12.2017		
	Güneş	Sektör	Pazar Payı %
Kara Araçları Sorumluluk	394.323.581	13.042.053.210	%3,00
Yangın ve Doğal Afetler	304.091.431	5.745.990.852	%5,30
Kara Araçları	292.366.866	6.916.180.532	%4,20
Genel Zararlar	233.724.288	4.355.445.077	%5,40
Hastalık / Sağlık	142.589.314	5.026.464.106	%2,80
Su Araçları	25.973.156	218.148.439	%11,90
Kaza	47.421.686	1.682.318.452	%2,80
Nakliyat	22.654.144	651.957.892	%3,50
Genel Sorumluluk	31.409.640	1.023.855.057	%3,10
Hava Araçları Soumluluk	75.514.397	131.775.217	%57,30
Hava Araçları	77.071.773	114.153.481	%67,50
Hukuksal Koruma	10.645.175	225.033.131	%4,70
Finansal Kayıplar	2.584.966	325.760.102	%0,80
Kredi	0	173.718.087	%0,00
Kefalet	608.836	50.021.130	%1,20
Su Araçları Sorumluluk	0	26.402.168	%0,00
Destek	0	1.318.624	%0,00
Raylı Araçlar	0	11.068	%0,00
GENEL TOPLAM	**1.660.979.253**	**39.710.606.624**	**%4,18**

Branşlar (TL)	Bağımsız Denetimden Geçmiş 31.12.2016		
	Güneş	Sektör	Pazar Payı %
Kara Araçları Sorumluluk	269.368.930	12.931.210.415	%2,10
Yangın ve Doğal Afetler	269.267.325	4.827.636.262	%5,60
Kara Araçları	258.014.047	6.170.691.462	%4,20
Genel Zararlar	199.334.404	3.498.930.670	%5,70
Hastalık / Sağlık	118.626.234	4.226.078.010	%2,80
Su Araçları	19.983.788	177.523.623	%11,30
Kaza	30.042.013	1.431.582.588	%2,10
Nakliyat	20.824.245	549.455.622	%3,80
Genel Sorumluluk	26.033.793	816.065.370	%3,20
Hava Araçları Sorumluluk	68.183.799	120.857.501	%56,40
Hava Araçları	68.709.458	105.544.386	%65,10
Hukuksal Koruma	20.912.142	130.873.271	%16,00
Finansal Kayıplar	3.453.371	234.860.838	%1,50
Kredi	0	171.623.322	%0,00
Kefalet	224.814	30.392.023	%0,70
Su Araçları Sorumluluk	0	22.117.064	%0,00
Destek	0	2.535.191	%0,00
Raylı Araçlar	0	11.068	%0,00
GENEL TOPLAM	**1.372.978.363**	**35.447.988.684**	**%3,87**

Sektör verileri için kaynak: (http://www.tsb.org.tr/resmi-istatistikler.aspx?pageID=909)

Şirketin pazar payı sırasıyla 2016 yılında % 3,9; 2017 yılında %4,2; 2018 yılında % 4,0 olarak gerçekleşmiştir. Yıllar itibari ile Kara Araçları Sorumluluk branşında pazar payı sırasıyla 2016 yılı %2,1; 2017 yılı %3; 2018 yılı %2,8'dir.

Diğer sigorta branşlarında, yıllar itibarıyla pazar paylarının çok büyük değişiklik göstermediği görülmektedir. Hava Araçları Sigortaları üretimimiz sektörün en yüksek pazar payı ile %64 olarak gerçekleşmiştir. Ardından %58 pazar payı ile Hava Araçları Sorumluluk Sigortaları gelmektedir. Kara Araçları Sigortaları için de pazar payı yıllar itibarıyla %4 civarında kalmıştır. Hukuksal Koruma branşında pazar payı 2018 yılında %4'e düşmüştür. Nakliyat Sigortaları branşında pazar payı %3,3'e düşerken; Su Araçları Sigortaları pazar payı %9,5'e düşmüştür. Yangın ve Doğal Afetler ile Genel Zararlar Sigorta branşlarında sektör üretim artışının yakalanamaması nedeniyle pazar payları %5 civarına gerilemiştir.

7.2.2. İzahnamede yer alması gereken finansal tablo dönemleri itibariyle ihraççının net satış tutarının faaliyet alanına ve pazarın coğrafi yapısına göre dağılımı hakkında bilgi:

Bölge	31 Aralık 2018		31 Aralık 2017		31 Aralık 2016	
	Brüt Prim Üretimi	Pay %	Brüt Prim Üretimi	Pay %	Brüt Prim Üretimi	Pay %
Marmara	1.135.754.276	%60	955.276.796	%58	760.860.154	%55
İç Anadolu	238.979.430	%13	209.725.144	%13	194.741.136	%14
Akdeniz	144.066.727	%8	135.793.772	%8	121.463.712	%9
Ege	132.429.114	%7	134.506.641	%8	122.795.829	%9
Karadeniz	131.566.074	%7	115.460.471	%7	91.817.105	%7
Doğu Anadolu	71.866.711	%4	62.096.261	%4	42.127.291	%3
Güneydoğu Anadolu	35.379.833	%2	34.139.252	%2	26.493.526	%2
TÜRKİYE TOPLAM	**1.890.042.165**	**%99**	**1.646.998.338**	**%99**	**1.360.298.754**	**%99**
Kıbrıs	17.364.418	%1	13.980.915	%1	12.679.609	%1
GENEL TOPLAM	**1.907.406.583**	**%100**	**1.660.979.253**	**%100**	**1.372.978.363**	**%100**

Şirket, özel ve profesyonel acenteler, VakıfBank başta olmak üzere banka şubeleri, kurumsal bazda hizmet veren acenteler ve brokerler ile dağıtım kanalını oluşturmuştur. Şirket, yurtiçi ve Kuzey Kıbrıs'ta sigortacılık faaliyetlerini yerine getirmekte olup yurt içine yayılmış yaygın acente ağı ve VakıfBank'ın yurtiçine dağılmış banka şubeleri ile Türkiye'nin yedi bölgesinde prim üretimi gerçekleştirmektedir. Ayrıca Kuzey Kıbrıs Türk Cumhuriyeti'nde acenteler kanalı ile üretim yapılmaktadır.

Coğrafi bölgelere göre prim üretimin dağılımı yukarıdaki tabloda paylaşılmıştır. Gerek ülke nüfus yoğunluğu, gerekse reel ve mali sektör üretiminin Marmara Bölgesi'nde yoğunlaşması nedeniyle 2018 yılsonunda prim üretiminin yarısından fazlası (%60) Marmara Bölgesi'nde gerçekleşmektedir. %13 civarında prim üretim payı ile İç Anadolu Bölgesi prim üretiminde ikinci büyük bölge olarak bulunmaktadır. Prim üretim payına göre büyükten küçüğe sırasıyla Akdeniz, Ege, Karadeniz, Doğu Anadolu, Güneydoğu Anadolu ve Kuzey Kıbrıs bölgelerigelmektedir. Yıllara göre prim üretiminin coğrafi bölgelere göre dağılımı çok büyük farklılık göstermemektedir.

7.3. Madde 7.1.1 ve 7.2'de saydan bilgilerin olağanüstü unsurlardan etkilenme durumu hakkında bilgi:

Şirket iş süreklilik projesi kapsamında iş kesintilerini analiz ederek kritik süreçleri belirlemiş ve bu süreçleri etkileyecek olayları senaryolar ile açıklamıştır. İş Sürekliliği ve Acil Durum ile tehditler, riskler tespit edilmiştir. Süreçlerin kritikliği iş etki analizleri ile belirlenmiştir. Bina, ekipman, teknoloji, insan kaynakları, tedarikçilerin analizinde ortaya çıkan dar boğazlar için senaryolar bazında olasılık alınarak risk değerleri hesaplanmıştır. İş sürekliliği yönetimi stratejisi oluşturulup kriz anında kullanılacak iş kurtarma planları oluşturulmuş, sistemin güvenilirliğini teyit edecek test ve tatbikatların gerçekleştirilmesi sağlanmıştır. Kriz anında görev dağılımı belirlenmiştir. İş sürekliliği planının güncel tutulması için önlemler alınmıştır. İş süreklilik politikası ve prosedürler ve roller yazılı hale getirilmiştir. Güneş Sigorta üst yönetimi, iş sürekliliğine olan ihtiyacı ve kurumsal desteğini belirtmek için hazırlanan İş Sürekliliği Beyanı kabul etmiş ve yayınlamıştır. Güneş Sigorta'da yapılan tüm acil durum ve iş sürekliliği çalışmaları bu beyanın işaret ettiği yöne paralel şekilde organize edilmiştir. Doğru hazırlık ve iletişim ile tüm ekipler ve paydaşların kesinti süresini ve müşterilere olan etkisini en azda tutma hedefiyle daha hızlı ve çevik tepki vermesi amaçlanmaktadır. Ancak riskler sıfıra indirgenemez, yönetilebilir kılınır. Kesintisiz devamlılık sağlanamaz, kesintileri minimuma indirilir.

7.4. İhraççının ticari faaliyetleri ve karlılığı açısından önemli olan patent, lisans, sınai-ticari, finansal vb. anlaşmalar ile ihraççının faaliyetlerinin ve finansal durumunun ne ölçüde bu anlaşmalara bağlı olduğuna ya da yeni üretim süreçlerine ilişkin özet bilgi:

31.12.2018 tarihi itibarıyla, Şirket adına Türkiye'de tescil edilmiş ve/veya tescil edilmek üzere yayına açılmış markaların son durumu aşağıda bilginize sunulmuştur;

No	Marka Adı	Başvuru / Tescil No	Başvuru / Tescil Tarihi	Sınıflar	Son Durumu
1	Mikrokonut	2012/104636	14.12.2012	36	Başvurunuz tescil edilmiş olup 14.12.2022 tarihinde yenilenecektir.
2	60.Yıl Güneş Sigorta "Hayat Daha Kolay"	2017/88631	06.10.2017	36	Başvurunuz tescil edilmiş olup 06.10.2027 tarihinde yenilenecektir.
3	Güneş Ekstra Konut	2006/19820	02.05.2006	41	Başvurunuz tescil edilmiş olup 02.05.2026 tarihinde yenilenecektir
4	Güneş Genişletilmiş Kasko	2013/104298	20.12.2013	36	Başvurunuz tescil edilmiş olup, 20.12.2023 tarihinde yenilenecektir.
5	Güneş İksir Sağlık Sigortası	2015/18606	04.03.2015	36	Başvurunuz tescil edilmiş olup, 04.03.2025 tarihinde yenilenecektir.
6	Güneş Kasko	2013/104304	20.12.2013	36	Başvurunuz tescil edilmiş olup 20.12.2023 tarihinde yenilenecektir.
7	Güneş Kasko Ekstra	2006/19819	02.05.2006	41	Başvurunuz tescil edilmiş olup 02.05.2026 tarihinde yenilenecektir.
8	Güneş Muafiyetli Genişletilmiş Kasko	2017/20089	07.03.2017	36	Başvurunuz tescil edilmiş olup, 07.03.2027 tarihinde yenilenecektir.
9	Güneş Okyanus Sağlık Sigortası	2013/88859	31.10.2013	36	Başvurunuz tescil edilmiş olup 31.10.2023 tarihinde yenilenecektir.

1 2 Temmuz 2019

10	Güneş Pert Kasko	2017/25968	22.03.2017	36	Başvurunuz tescil edilmiş olup, 22.03.2027 tarihinde yenilenecektir.
11	Güneş Pratik Ev Sigortası	2011/04304	19.01.2011	36	Başvurunuz tescil edilmiş olup, 19.01.2021 tarihinde yenilenecektir
12	Güneş Sigorta "Hayat Daha Kolay"	2017/88637	06.10.2017	36	Başvurunuz tescil edilmiş olup, 06.10.2027 tarihinde yenilenecektir.
13	Güneş Sigorta A.Ş.	2006/63436	21.12.2006	36	Başvurunuz tescil edilmiş olup, 21.12.2026 tarihinde yenilenecektir.
14	Güneş Sigorta Değerlerimizin Sigortası	2008/21235	10.04.2008	36	Başvurunuz tescil edilmiş olup, 10.04.2028 tarihinde yenilenecektir.
15	Güneş Sigorta Müşteri Memnuniyeti Hattı	2009/23103	07.05.2009	36	Başvurunuzun yenileme işlemi yapılmış olup 07.05.2029 tarihinde yenilenecektir.
16	Güneş Sigorta Yeşil Kasko	2012/66755	27.07.2012	36	Başvurunuzun yenileme işlemi yapılmış olup 27.07.2022 tarihinde yenilenecektir..
17	Güneş Sosyal Medya Sigortası	2013/02284	10.01.2013	36	Başvurunuz tescil edilmiş olup 10.01.2023 tarihinde yenilenecektir.
18	Güneş Yakamoz Sağlık Sigortası	2013/88356	31.10.2013	36	Başvurunuz tescil edilmiş olup 31.10.2023 tarihinde yenilenecektir.
19	Güneş Yeni Nesil Okyanus Sağlık Sigortası	2018/41174	24.04.2018	36	Başvurunuz tescil edilmiş olup, 24.04.2028 tarihinde yenilenecektir.
20	Güneş Yeni Nesil Yakamoz Sağlık Sigortası	2018/41180	24.04.2018	36	Başvurunuz tescil edilmiş olup, 24.04.2028 tarihinde yenilenecektir.
21	Güneşim Elit Plus Sağlık Sigortası	2019/20076	27.02.2019	36	Başvurunuz, 12.04.2019 tarihli, 322 nolu Resmi Markalar Bülteninde 2 ay süre ile yayıma açılmıştır. Bu süre içinde 3. kişiler tarafından itiraz gelmemesi halinde tescil kararı çıkacaktır.
22	Güneşim Elit Sağlık Sigortası	2019/20081	27.02.2019	36	Başvurunuz 2019/20081 kod numarasıyla işlem görmekte olup Türk Patent ve Marka Kurumu tarafından incelenmektedir.
23	Güneşim Standart Plus Sağlık Sigortası	2019/20084	27.02.2019	36	Başvurunuz 27.05.2019 tarihinde ilana çıkacak olup Resmi Markalar Bülteninde 2 ay süre ile yayıma açılacaktır Bu süre içinde 3. kişiler tarafından itiraz gelmemesi halinde tescil kararı çıkacaktır.
24	Güneşim Standart Sağlık Sigortası	2019/20087	27.02.2019	36	Başvurunuz, 12.03.2019 tarihli, 320 nolu Resmi Markalar Bülteninde 2 ay süre ile yayıma açılmıştır. Bu süre içinde 3. kişiler tarafından itiraz gelmemesi halinde tescil kararı çıkacaktır.
25	Güneşli Ev	2013/88362	31.10.2013	36	Başvurunuz tescil edilmiş olup 31.10.2023 tarihinde yenilenecektir.
26	Güneşli Ev Ekstra	2013/88360	31.10.2013	36	Başvurunuz tescil edilmiş olup 31.10.2023 tarihinde yenilenecektir.
27	Micro Konut	2012/104591	14.12.2012	36	Başvurunuz tescil edilmiş olup 14.12.2022 tarihinde yenilenecektir.
28	Micro Sigorta	2012/81447	26.09.2012	36	Başvurunuz tescil edilmiş olup 26.09.2022 tarihinde yenilenecektir
29	Microkonut	2012/104597	14.12.2012	36	Başvurunuz tescil edilmiş olup 14.12.2022 tarihinde yenilenecektir.
30	Microsigorta	2011/113041	20.12.2011	36	Başvurunuz tescil edilmiş olup 20.12.2021 tarihinde yenilenecektir.
31	Mikro Konut	2012/104621	14.12.2012	36	Başvurunuz tescil edilmiş olup 14.12.2022 tarihinde yenilenecektir.
32	Seviyorsan Sigortalat Bizce!	2018/35788	10.04.2018	16 35 36 38	Başvurunuz tescil edilmiş olup, 10.04.2028 tarihinde yenilenecektir.

VAKIF YATIRIM MENKUL DEĞERLER A.Ş.
Akat Mah. Ebulula Mardin Cad. Park Maya Sitesi
F-2/A Blok No:18 Beşiktaş 34335 İSTANBUL

7.5. İhraççının rekabet konumuna ilişkin olarak yaptığı açıklamaların dayanağı:

Şirket'in sektördeki yeri ve pazar payına ilişkin bilgiler için hazırlanan tablolar Türkiye Sigorta Birliği'nin sektörel bazda karşılaştırmalarını sunduğu http://www.tsb.org.tr/resmi-istatistikler.aspx?pageID=909 adresli siteden alınmıştır.

7.6. Son 12 ayda finansal durumu önemli ölçüde etkilemiş veya etkileyebilecek, işe ara verme haline ilişkin bilgiler:

Yoktur.

8. GRUP HAKKINDA BİLGİLER

8.1. İhraççının dahil olduğu grup hakkında özet bilgi, grup şirketlerinin faaliyet konuları, ihraççıyla olan ilişkileri ve ihraççının grup içindeki yeri:

Güneş Sigorta, % 48,02 VakıfBank ve % 20,00 Groupama Holding Filiales et Participations, ortaklığında bir şirket olup şirketin yönetim kontrolü VakıfBank tarafından sağlanmakta ve şirket VakıfBank'ın iştiraki konumundadır.

VakıfBank grubu, ticari ve kurumsal bankacılıktan yatırım bankacılığı hizmetlerine; bireysel bankacılıktan hayat ve elementer sigortacılığa, faktöring ve finansal kiralama hizmetlerinden gayrimenkul yatırımına kadar odaklanan bir faaliyet yelpazesine sahiptir.

1 Ocak 1954 tarihinde, 50 milyon TL sermaye ile kurulan VakıfBank, vakıf kaynaklarını en etkin biçimde değerlendirmek ve çağdaş bankacılık yöntemleri ve uygulamaları ile ekonomik kalkınmanın gerekleri doğrultusunda Türkiye'nin tasarruf düzeyinin geliştirilmesine katkıda bulunmak ve bu tasarrufları kullanarak yarar sağlamak amacıyla 13 Nisan 1954 tarihinde faaliyetlerine başlamıştır.

31 Mart 2019 itibariyle, aktif büyüklüğü açısından Türkiye'deki en büyük 6. banka konumunda olan VakıfBank, kurulduğu günden bu yana faaliyetlerini, kendi özel VakıfBank Kanunu hükümleri çerçevesinde, ülke ekonomisinin büyümesi, gelişimi ve dünya ekonomisiyle bütünleşmesine katkıda bulunmak amacıyla sürdürmektedir.

VakıfBank, kurumsal ve bireysel müşterilerine internet ve telefon bankacılığı yoluyla en etkin bir biçimde ulaşmaktadır. 31 Mart 2019 itibariyle, alternatif dağıtım kanallarını teşkil eden toplam 4.210 adet ATM ve 276.145 adet POS cihazı, ayrıca 950 adet şube ile hizmet vermektedir. İç ve dış ticaretin finansmanında öncü bir rol üstlenmektedir. VakıfBank'ın New York, Erbil ve Bahreyn'de olmak üzere 3 yurtdışı şubesi bulunmaktadır. Ayrıca, iştiraki olarak Avusturya'da faaliyet gösteren VakıfBank International AG, Viyana, Köln ve Frankfurt şubeleri ile faaliyet göstermektedir.

12 Temmuz 2019

9. MADDİ VE MADDİ OLMAYAN DURAN VARLIKLAR HAKKINDA BİLGİLER

9.1. Maddi duran varlıklar hakkında bilgiler:

9.1.1. İzahnamede yer alması gereken son finansal tablo tarihi itibariyle ihraççının finansal kiralama yolu ile edinilmiş bulunanlar dahil olmak üzere sahip olduğu ve yönetim kurulu kararı uyarınca ihraççı tarafından edinilmesi planlanan önemli maddi duran varlıklara ilişkin bilgi:

31 Aralık 2018 Tarihi İtibarıyla Sahip Olunan Maddi Duran Varlıklara İlişkin Bilgiler								
Cinsi	Edinildiği Yıl	m²	Mevkii	Net Defter Değeri (TL)	Kullanım Amacı	Kiraya Verildi ise Kiralayan Kişi/Kurum	Kira Dönemi	Yıllık Kira Tutarı (TL)
ARAZİ-ARSA	20.12.2000	5.633	İZMİR	11.100.000	Yatırım Amaçlı	-	-	-
ARAZİ-ARSA	03.09.2007	5.000	TEKİRDAĞ/ ŞARKÖY	25.000	Yatırım Amaçlı	-	-	-
ARAZİ-ARSA	13.02.2009	1.750	HATAY	60.000	Yatırım Amaçlı	-	-	-
ARAZİ-ARSA	07.01.2010	712	MERSİN/ MEZİTLİ	70.000	Yatırım Amaçlı	-	-	-
ARAZİ-ARSA	27.09.2011	760	MERSİN/MUT	25.000	Yatırım Amaçlı	-	-	-
ARAZİ-ARSA	02.12.2011	1.100	G.ANTEP/ ŞEHİTKAMİL	225.000	Yatırım Amaçlı	-	-	-
ARAZİ-ARSA	26.01.2012	2.500	BALIKESİR/ BANDIRMA	25.000	Yatırım Amaçlı	-	-	-
ARAZİ-ARSA	12.12.2012	339	SAMSUN/ ÇARŞAMBA	100.000	Yatırım Amaçlı	-	-	-
ARAZİ-ARSA	13.01.2015	384	ORDU	250.000	Yatırım Amaçlı	-	-	-
ARAZİ-ARSA	16.02.2016	6.165	AFYON	25.000	Yatırım Amaçlı	-	-	-
ARAZİ-ARSA	21.03.2017	825	MUŞ/ BULANIK	50.000	Yatırım Amaçlı	-	-	-
BİNA	05.02.1980	6.991	TEKİRDAĞ	4.720.000	Yatırım Amaçlı	-	-	-
BİNA	12.12.1989	1.957	ANKARA	4.895.000	Kullanım Amaçlı	-	-	-
BİNA	22.12.1989	161	SAMSUN/ İLKADIM	445.000	Kullanım Amaçlı	-	-	-
BİNA	30.12.1997	8.431	ANTALYA/ MERKEZ	3.050.000	Kullanım Amaçlı	-	-	-
BİNA	26.08.1998	494	İSTANBUL /BEYOĞLU	3.750.000	Kullanım Amaçlı	-	-	-
BİNA	30.04.1998	284	TRABZON/ MERKEZ	900.000	Kullanım Amaçlı	-	-	-
BİNA	09.07.1998	23.915	ADANA/ SEYHAN	780.000	Kullanım Amaçlı	-	-	-
BİNA	09.03.1999	522	ERZURUM/ MERKEZ	300.000	Kullanım Amaçlı	-	-	-
BİNA	31.12.2000	1.415	İSTANBUL /ŞİŞLİ	190.000.000	Kullanım Amaçlı	T.V.B. Esentepe Şubesi	2018	386.753
						T.V.B. İstanbul Avrupa Kurumsal Şubesi	2018	599.341
BİNA	12.04.2013	860	ÇANAKKALE /BİGA	125.000	Yatırım Amaçlı	-	-	-
BİNA	04.06.2013	69	DENİZLİ /SÜLLER	50.000	Yatırım Amaçlı	-	-	-
BİNA	15.07.2014	969	ADANA /SEYHAN	75.000	Yatırım Amaçlı	-	-	-
BİNA	22.08.2014	7.465	HATAY	92.000	Yatırım Amaçlı	-	-	-
BİNA	22.08.2014	134	SAMSUN	85.000	Yatırım Amaçlı	-	-	-
BİNA	25.12.2015	113	HATAY	60.000	Yatırım Amaçlı	-	-	-

Edinilmesi Planlanan Maddi Duran Varlıklara İlişkin Bilgiler						
Cinsi	Edinileceği Yıl	m^2	Mevkii	Yapılan Ödemeler (TL)	Yapılacak Ödemeler (TL)	Kullanım Amacı
-	-	-	-	-	-	-

Finansal ya da Faaliyet Kiralaması Yoluyla Edinilen Maddi Duran Varlıklara İlişkin Bilgiler					
Cinsi	Kira Dönemi	Kiralama Süresi Sonunda Kiralananın Kime Ait Olacağı	Yıllık Kira Tutarı (TL)	Kullanım Amacı	Kimden Kiralandığı
-	-	-	-	-	-

9.1.2. İhraççının maddi duran varlıklarının kullanımını etkileyecek çevre ile ilgili tüm hususlar hakkında bilgi:

Yoktur.

9.1.3. Maddi duran varlıklar üzerinde yer alan kısıtlamalar, ayni haklar ve ipotek tutarları hakkında bilgi:

Yoktur.

9.1.4. Maddi duran varlıkların rayiç/gerçeğe uygun değerinin bilinmesi halinde rayiç değer ve dayandığı değer tespit raporu hakkında bilgi:

Güneş Sigorta A.Ş. kullanım amaçlı gayrimenkulleri değer tespitine tabi tutmaktadır. Gayrimenkuller, SPK lisansına sahip profesyonel bağımsız değerleme şirketleri tarafından hazırlanmış ekspertiz raporlarında, emsal satışların karşılaştırılması yöntemi ile tespit edilmiş değerleri esas almarak finansal tablolara yansıtılmıştır.

Binalardaki değer tespiti sonucu oluşan yeniden değerleme artışları, ertelenen vergiden arındırılmış olarak özsermaye altındaki "Diğer Kar Yedekleri" hesabı alacaklandırılarak kayıtlara alınır. Binaların değer tespiti sonucu oluşan yeniden değerleme azalışları, özsermaye grubu içerisinde yer alan ilgili varlığa ait "Diğer Kar Yedekleri" hesabından düşülür. Özsermaye grubu içinde "Diğer Kar Yedekleri"nde bakiyesi olmayan varlıkların yeniden değerleme azalışları gelir tablosuyla ilişkilendirilir.

Güneş Sigorta A.Ş.'nin faaliyetlerinde kullanılmak veya idari maksatlarla veya işlerin normal seyri esnasında satılmak yerine, kira elde etmek veya değer kazanımı amacıyla veya her ikisi için tutulan arazi ve binalar yatırım amaçlı gayrimenkuller olarak sınıflandırılır.

Muhasebe tahminlerinde, cari döneme önemli bir etkisi olan ya da sonraki dönemlerde önemli bir etkisi olması beklenen değişiklik bulunmamaktadır.

31 Aralık 2018 tarihi itibarıyla Şirket'in finansal tablolarına gerçeğe uygun değerlerden taşınan 17.162.000 TL (31 Aralık 2017: 14.866.000 TL ve 31 Aralık 2016: 15.205.000 TL) tutarında yatırım amaçlı ve 204.120.000 TL (31 Aralık 2017: 188.775.000 TL ve 31 Aralık 2016: 176.095.000 TL) tutarında kullanım amaçlı gayrimenkulü bulunmaktadır.

VAKIF YATIRIM MENKUL DEĞERLER A.Ş

Maddi Duran Varlıkların Rayiç Değeri Hakkında Bilgi					
Maddi Duran Varlık Cinsi	Ediame Tarihi	Ekspertiz Değeri	Ekspertiz Raporu Tarihi ve Nosu	Sınıflandırılması (Yatırım amaçlı olup olmadığı)	MDV Değerleme Fon Tutarı/Değer Düşüklüğü Tutarı (TL)
ARAZİ-ARSA	20.12.2000	11.100.000	15.01.2019	YATIRIM AMAÇLI	10.270.753
ARAZİ-ARSA	03.09.2007	25.000	15.01.2019	YATIRIM AMAÇLI	22.500
ARAZİ-ARSA	13.02.2009	60.000	15.01.2019	YATIRIM AMAÇLI	25.000
ARAZİ-ARSA	07.01.2010	70.000	15.01.2019	YATIRIM AMAÇLI	60.500
ARAZİ-ARSA	27.09.2011	25.000	15.01.2019	YATIRIM AMAÇLI	-10.000
ARAZİ-ARSA	02.12.2011	225.000	15.01.2019	YATIRIM AMAÇLI	182.800
ARAZİ-ARSA	26.01.2012	25.000	15.01.2019	YATIRIM AMAÇLI	23.000
ARAZİ-ARSA	12.12.2012	100.000	11.01.2019	YATIRIM AMAÇLI	59.000
ARAZİ-ARSA	13.01.2015	250.000	15.01.2019	YATIRIM AMAÇLI	160.000
ARAZİ-ARSA	16.02.2016	25.000	15.01.2019	YATIRIM AMAÇLI	10.000
ARAZİ-ARSA	21.03.2017	50.000	15.01.2019	YATIRIM AMAÇLI	22.000
BİNA	05.02.1980	4.720.000	15.01.2019	YATIRIM AMAÇLI	-4.155.312
BİNA	12.12.1989	4.895.000	18.01.2019	KULLANIM AMAÇLI	1.184.855
BİNA	22.12.1989	445.000	15.01.2019	KULLANIM AMAÇLI	161.501
BİNA	30.12.1997	3.050.000	15.01.2019	KULLANIM AMAÇLI	2.732.157
BİNA	26.08.1998	3.750.000	17.01.2019	KULLANIM AMAÇLI	2.565.880
BİNA	30.04.1998	900.000	16.01.2019	KULLANIM AMAÇLI	222.104
BİNA	09.07.1998	780.000	15.01.2019	KULLANIM AMAÇLI	-324.270
BİNA	09.03.1999	300.000	15.01.2019	KULLANIM AMAÇLI	14.533
BİNA	31.12.2000	190.000.000	17.01.2019	KULLANIM AMAÇLI	141.619.851
BİNA	12.04.2013	125.000	15.01.2019	YATIRIM AMAÇLI	58.000
BİNA	04.06.2013	50.000	15.01.2019	YATIRIM AMAÇLI	37.000
BİNA	15.07.2014	75.000	15.01.2019	YATIRIM AMAÇLI	0
BİNA	22.08.2014	92.000	15.01.2019	YATIRIM AMAÇLI	17.000
BİNA	22.08.2014	85.000	11.01.2019	YATIRIM AMAÇLI	0
BİNA	25.12.2015	60.000	15.01.2019	YATIRIM AMAÇLI	18.000

9.2. Maddi olmayan duran varlıklar hakkında bilgiler:

9.2.1. İhraççı bilgi dokümanında yer alması gereken finansal tablo dönemleri itibarıyla ihraççının sahip olduğu maddi olmayan duran varlıkların kompozisyonu hakkında bilgi:

31 Aralık 2018 tarihi itibarıyla Şirketin maddi olmayan duran varlıkları içerisinde yer alan hakların toplam elde etme maliyetleri 2.594.157 TL, itfa (amorti) edilmiş değeri 862.774 TL olup net defter değeri 1.731.363 TL'dir. Bilgisayar yazılımlarının ise toplam elde etme maliyetleri 16.507.653 TL, itfa (amorti) edilmiş değeri 11.830.484 TL olup net defter değeri 4.677.169 TL'dir.

9.2.2. Maddi olmayan duran varlıkların, ihraççının faaliyetleri içerisindeki rolü ve faaliyetlerin işlelara bağımlılık derecesi hakkında bilgiler:

Şirketin maddi olmayan duran varlıkları içerisinde yer alan haklar ve bilgisayar yazılımları toplam 17 ana kalemden oluşmaktadır. Şirket faaliyetlerinin bu hak ve yazılımlardan 11 adetine bağımlılık derecesi yüksek olarak ifade edilirken, 6 adetine orta düzey olarak ifade edilmektedir.

9.2.3. İşletme içi yaratılan maddi olmayan duran varlıkların bulunması halinde, ihraççı bilgi dokümanında yer alması gereken finansal tablo dönemleri itibarıyla bu varlıklar için yapılan geliştirme harcamalarının detayı hakkında bilgi:

31 Aralık 2018 tarihi itibarıyla Şirket'in Maddi Olmayan Duran Varlıkları içerisinde yer alan Bilgisayar yazılımları için yapılan geliştirme harcamalarının toplam elde etme maliyetleri 5.228.224 TL, itfa (amorti) edilmiş değeri 3.746.894 TL olup net defter değeri 1.481.330 TL'dir.

1 2 Temmuz 2019

9.2.4. Maddi olmayan duran varlıkların rayiç/gerçeğe uygun değerinin bilinmesi halinde rayiç değer ve dayandığı değer tespit raporu hakkında bilgi:

Yoktur.

9.2.5. Maddi olmayan duran varlıkların kullanımını veya satışını kısıtlayan sözleşmeler veya diğer kısıtlayıcı hükümler hakkında bilgi:

Yoktur.

9.2.6. Maddi olmayan duran varlıklar içerisinde şerefiye kaleminin bulunması halinde, ihraççı bilgi dokümanında yer alması gereken finansal tablo dönemleri itibarıyla şerefiye edinimine yol açan işlemler hakkında bilgi:

Yoktur.

10. FAALİYETLERE VE FİNANSAL DURUMA İLİŞKİN DEĞERLENDİRMELER

10.1. Finansal durum:

10.1.1. İhraççının izahnamede yer alması gereken finansal tablo dönemleri itibariyle finansal durumu, finansal durumunda yıldan yıla meydana gelen değişiklikler ve bu değişikliklerin nedenleri:

Seçilmiş Finansal Bilgiler Bilanço (TL)	31.12.2018	2018-17 Değişim	31.12.2017	2017-16 Değişim	31.12.2016
Toplam Varlıklar	**2.610.459.368**	**20%**	**2.167.689.442**	**25%**	**1.739.461.693**
Nakit ve Nakit Benzeri Varlıklar	1.071.969.768	24%	864.526.361	30%	665.210.904
Finansal Varlıklar ile Riski Sigortalılara Ait Finansal Yatırımlar	22.241.849	-	0	-	0
Esas Faaliyetlerden Alacaklar	531.686.102	18%	449.611.942	14%	395.166.808
İlişkili Taraflardan Alacaklar	0	-100%	14.447	-	0
Diğer Alacaklar	1.937.498	-40%	3.203.065	-14%	3.708.745
Gelecek Aylara Ait Giderler ve Gelir Tahakkukları	122.294.652	12%	108.981.755	10%	99.188.353
Diğer Cari Varlıklar	17.034.956	35%	12.641.452	46%	8.631.893
Diğer Cari Olmayan Alacaklar	153.399	-13%	175.465	6%	166.047
Finansal Varlıklar	612.901.553	22%	503.114.597	41%	356.886.871
Maddi Varlıklar	223.734.594	7%	208.534.572	5%	198.655.368
Maddi Olmayan Varlıklar	6.504.997	-10%	7.219.852	-26%	9.707.669
Diğer Cari Olmayan Varlıklar	0	-100%	9.665.934	352%	2.139.035
Toplam Yükümlülükler	**1.808.175.008**	**21%**	**1.490.090.283**	**20%**	**1.239.967.961**
Finansal Borçlar	0	-	0	-100%	1.658.420
Esas Faaliyetlerden Borçlar	288.616.766	29%	223.087.097	26%	176.526.366
İlişkili Taraflara Borçlar	67.161	11%	60.461	399%	12.105
Diğer Borçlar	27.328.499	20%	22.768.552	12%	20.339.837
Sigortacılık Teknik Karşılıkları	1.334.195.872	21%	1.103.754.961	20%	922.879.137
Ödenecek Vergi ve Benzeri Diğer Yükümlülükler ile Karşılıkları	31.148.209	25%	24.851.642	10%	22.672.388
Diğer Risklere İlişkin Karşılıklar	3.676.606	-6%	3.907.790	4%	3.763.879
Gelecek Aylara Ait Gelirler ve Gider Tahakkukları	70.519.558	3%	68.769.403	24%	55.594.535
Uzun Vadeli Finansal Borçlar	0	-	0	-	0
Uzun Vadeli Diğer Borçlar	3.419.421	34%	2.555.551	-16%	3.050.696
Uzun Vadeli Sigortacılık Teknik Karşılıkları	33.855.634	21%	28.081.528	23%	22.917.755
Uzun Vadeli Diğer Risklere İlişkin Karşılıklar	14.225.735	16%	12.253.298	16%	10.552.843
Uzun Vadeli Diğer Yükümlülükler	1.121.547	-	0	[illegible]	0

12 Temmuz 2019

Toplam Özsermaye [1]	**802.284.359**	**18%**	**677.599.159**	**36%**	**499.493.732**
Çıkarılmış Sermaye	270.000.000	0	270.000.000	0	270.000.000
Sermaye Yedekleri	79.411.294	0%	79.059.074	1%	78.403.322
Kar Yedekleri	697.873.570	19%	584.770.615	35%	433.790.832
Geçmiş Yıllar Zararları	-255.871.878	-9%	-282.723.769	20%	-234.634.715
Dönem Net Karı/Zararı	**10.871.374**	**-59%**	**26.493.239**	**AD**	**-48.065.707**

[1] Hazine Müsteşarlığı tarafından 19 Ocak 2008 tarih ve 26761 sayılı Resmi Gazete'de yayımlanan "Sigorta ve Reasürans İle Emeklilik Şirketlerinin Sermaye Yeterliliklerinin Ölçülmesine ve Değerlendirilmesine İlişkin Yönetmelik" çerçevesinde Güneş Sigorta, sermaye yeterlilik hesaplamasını mali tablolar üzerinden yapmaktadır. Şirket'in 31 Aralık 2018 tarihleri itibarıyla özsermaye tutarı 802.284.359 TL'dir (31 Aralık 2017: 677.599.159 TL ve 31 Aralık 2016: 499.493.732 TL).

31 Aralık 2018 tarihi itibarıyla, Şirketin banka mevduatları üzerinde 129.300.000 TL Hazine Müsteşarlığı lehine (31 Aralık 2017: 121.512.885 TL ve 31 Aralık 2016: 133.387.620 TL), 5.603.554 TL tutarında Tarım Sigortaları Havuz İşletmeleri A.Ş. ("TARSİM") lehine (31 Aralık 2017: 7.326.264 TL ve 31 Aralık 2016: 8.586.396 TL) ve 1.250.000 TL tutarında KKTC Merkez Bankası lehine (31 Aralık 2017: 1.250.000 TL ve 31 Aralık 2016: 1.250.000 TL) blokaj bulunmaktadır.

31 Aralık 2018 tarihi itibarıyla esas faaliyetlerden net borçlar 258.346.265 TL (31 Aralık 2017: 158.337.605 TL ve 31 Aralık 2016: 144.504.322 TL) tutarında olup söz konusu kalem reasürans şirketlerine borçlardan oluşmaktadır.

Şirket'in 31 Aralık 2018, 2017 tarihlerinde finansal borcu bulunmamakta olup ve 31.12.2016 tarihinde 1.658.420 TL finansal borcu bulunmaktadır.

Şirketin 31 Aralık 2018 tarihleri itibarıyla 76.497.931 TL (31 Aralık 2017: 109.539.535 TL ve 31 Aralık 2016: 203.311.427 TL) tutarında birikmiş vergi zararı mevcuttur. Şirket yönetimi birikmiş vergi zararlarının zaman aşımına uğramasından önce vergilendirilebilir kar elde edilmesinin mümkün olup olmayacağı hususunda projeksiyonlarını gerçekleştirmiş olup bu kapsamda faydalanamayacağını düşündüğü vergi zararı bulunmamaktadır. Şirket kullanabileceğini muhtemel gördüğü 76.497.931 TL tutarındaki birikmiş vergi zararları için 16.829.545 TL ertelenmiş vergi varlığını finansal tablolarına yansıtmıştır.

10.2. Faaliyet sonuçları:

10.2.1. İhraççının izahnamede yer alması gereken finansal tablo dönemleri itibarıyle faaliyet sonuçlarına ilişkin bilgi:

TL	Bağımsız Denetimden Geçmiş 31.12.2018	2018-17 Değişim	Bağımsız Denetimden Geçmiş 31.12.2017	2017-16 Değişim	Bağımsız Denetimden Geçmiş 31.12.2016
I-TEKNİK BÖLÜM					
A- Hayat Dışı Teknik Gelir	1.092.999.720	18%	925.510.784	12%	827.392.289
1- Kazanılmış Primler (Reasürör Payı Düşülmüş Olarak)	918.955.103	13%	814.954.013	8%	755.576.671
1.1- Yazılan Primler (Reasürör Payı Düşülmüş Olarak)	1.002.816.122	13%	884.253.507	18%	750.809.359
1.1.1- Brüt Yazılan Primler	1.907.406.583	15%	1.660.979.253	21%	1.372.978.363
1.2- Kazanılmamış Primler Karşılığında Değişim (Reasürör Payı ve Devreden Kısım Düşülmüş Olarak)	-67.046.053	-4%	-69.837.009	153%	-27.652.038
1.3- Devam Eden Riskler Karşılığında Değişim (Reasürör Payı ve Devreden Kısım Düşülmüş Olarak)	16.814.966	AD	537.515	[illegible]	32.419.350

2- Teknik Olmayan Bölümden Aktarılan Yatırım Gelirleri	140.777.407	88%	74.992.877	83%	40.918.811
3- Diğer Teknik Gelirler (Reasürör Payı Düşülmüş Olarak)	2.011.519	-6%	2.138.201	-31%	3.100.841
4- Tahakkuk Eden Rücu ve Sovtaj Gelirleri	31.255.691	-6%	33.425.693	20%	27.795.966
B- Hayat Dışı Teknik Gider	-1.067.280.649	19%	-897.635.662	11%	-806.099.808
1- Gerçekleşen Tazminatlar (Reasürör Payı Düşülmüş Olarak)	-806.511.133	21%	-668.941.795	12%	-596.104.399
1.1- Ödenen Tazminatlar (Reasürör Payı Düşülmüş Olarak)	-678.768.212	21%	-561.061.047	6%	-527.528.439
1.1.1- Brüt Ödenen Tazminatlar	-1.091.341.380	30%	-839.528.421	-211%	757.106.144
1.2- Muallak Tazminatlar Karşılığında Değişim (Reasürör Payı ve Devreden Kısım Düşülmüş Olarak)	-127.742.921	18%	-107.880.748	57%	-68.575.960
1.2.1- Muallak Tazminatlar Karşılığı	-455.290.208	75%	-259.743.372	109%	-124.406.704
3- Diğer Teknik Karşılıklarda Değişim (Reasürör Payı ve Devreden Kısım Düşülmüş Olarak)	-5.774.106	12%	-5.163.773	16%	-4.438.471
4- Faaliyet Giderleri	-254.995.410	14%	-223.530.094	9%	-205.556.938
C- Teknik Bölüm Dengesi- Hayat Dışı (A – B)	25.719.071	-8%	27.875.122	31%	21.292.481
II -TEKNİK OLMAYAN BÖLÜM					
K- Yatırım Gelirleri	361.695.776	109%	173.061.749	109%	82.849.995
1- Finansal Yatırımlardan Elde Edilen Gelirler	144.919.637	79%	81.030.027	71%	47.253.274
4- Kambiyo Karları	184.655.484	145%	75.305.738	127%	33.102.066
5- İştiraklerden Gelirler	20.569.367	122%	9.280.987	1788%	491.575
L- Yatırım Giderleri	-325.504.667	109%	-156.094.603	74%	-89.647.014
4- Hayat Dışı Teknik Bölümüne Aktarılan Yatırım Gelirleri	-140.777.407	88%	-74.992.877	83%	-40.918.811
6- Kambiyo Zararları	-158.725.233	148%	-64.023.399	93%	-33.211.246
M- Diğer Faaliyetlerden ve Olağandışı Faaliyetlerden Gelir ve Karlar ile Gider ve Zararlar	-51.038.806	178%	-18.349.029	-71%	-62.561.169
1- Karşılıklar Hesabı	-50.679.556	50%	-33.778.937	-43%	-59.543.634
5- Ertelenmiş Vergi Varlığı Hesabı	1.512.840	-90%	15.267.885	321%	3.625.643
N- Dönem Net Karı veya Zararı	10.871.374	-59%	26.493.239	AD	-48.065.707

31 Aralık 2018 tarihi itibarıyla toplam prim üretimi %15 (31.12.2017: %21) artarken kazanılmış primler % 13 (31.12.2017: %8) artmıştır. 2018 yılında özellikle Kara Araçları Sorumluluk (Trafik) hasar prim oranındaki artış devam eden riskler karşılığının artmasına ve böylece toplamda 16,8 milyon TL karşılık değişimine neden olmuştur. Derk değişiminin artmasına karşılık teknik olmayan bölümden aktarılan gelirin geçen seneye göre daha yüksek olması nedeniyle Hayatdışı Teknik Gelirleri %18 (prim üretimiden %15) daha fazla artmıştır.

2018 yılında Brüt Ödenen Tazminatlar 1 milyar 91 milyon TL olup geçen senenin aynı dönemine göre %30 artış ile 251,8 milyon TL daha fazla ödeme yapılmıştır. Net Ödenen Tazminatlar, Net Muallak Tazminat Karşılığı Değişim ve Faaliyet Giderleri toplamı Hayat Dışı Teknik Giderleri oluşturmakta olup, söz konusu gider tutarı bir önceki seneye göre %19 artış ile 1 milyar 67 milyon TL olarak gerçekleşmiştir. Cari dönemde ödeme hızının artırılmasına bağlı olarak Net Ödenen Tazminatlar 117,7 milyon TL artarken, Net Muallak Tazminat Karşılığı Değişimi yaklaşık 20 milyon TL arttırmış, genel

1 2 Temmuz 2019

giderler ve net komisyon hesaplarının toplamını oluşturan faaliyet giderleri %14 artarak 31,5 milyon TL artış olmuştur.

Sonuç olarak sigortacılık faaliyetlerini özetleyen Teknik Bölüm Dengesi hesabı 1 Ocak 2018 – 31 Aralık 2018 dönemi içerisinde %8 düşerek 25,7 milyon TL kâra ulaşmış iken; 1 Ocak 2017 – 31 Aralık 2017 dönemi içinde bir önceki döneme göre %31 artarak 27,9 milyon TL kâr olarak gerçekleşmiştir.

Yatırım gelirleri, son iki yılda %109 artış göstererek döviz kuru ve faiz oranlarındaki artışlar getirileri beklenilenin üzerinde gerçekleşmiştir. Yatırım gelirlerine 20,6 milyon TL iştirak gelirleri eklenmiştir. Hem kambiyo zararlarının %148 artışı hem de yatırım gelirlerinin artışı ile yatırım gelirlerinden teknik bölüme aktarılacak gelirin %88 artışı ve bu aktarılan tutarın yatırım giderine ters kayıt olarak yazılması ile yatırım giderlerinde %109 azalış görülmüştür. Olağandışı gelir ve giderleri etkileyen en büyük hesap 50,7 milyon TL ile karşılık hesabı olup ertelenmiş vergi varlığı ise 2017 yılında 15,3 milyon TL iken 2018 yılında 1,5 milyon TL'dir.

Teknik Bölüm Dengesi hesabına yatırım gelir ve giderleri ile olağandışı faaliyetlerden gelir ve giderler eklendiğinde dönem sonu net kâr 10,9 milyon TL olarak sonuçlanmıştır.

Son 3 yıla ait teknik bölüm dengesi hesabı sırasıyla 2018 yılında: 25,7 milyon TL, 2018 yılında: 27,9 milyon TL ve 2018 yılında: 21,3 milyon TL olup sigortacılık faaliyetleri ile elde edilen gelir son 3 yıl için hemen hemen aynıdır. 2016 yılının son dönemlerinde 150 milyon TL'lik sermaye 270 milyon TL'ye çıkarılmıştı. Sermaye artışı kaynaklı nakit değerlerdeki artışın, faiz gelirlerinin ve kur artışın etkisi ile yatırım gelirleri ise 2017 yılında %109; 2018 yılında %109 artış göstermiştir. Yatırım giderleri de 2017 yılında %74; 2018 yılında %109 artmıştır. Son 3 yılın yatırım karı sırasıyla 2018 yılında: 36,2 milyon TL, 2017 yılında: 17,0 milyon TL ve 2016 yılında: -6,8 milyon TL(zarar)'dir. Olağandışı giderler sırasıyla 2018 yılında: 51,0 milyon TL, 2017 yılında: 18,3 milyon TL ve 2016 yılında: 62,8 milyon TL'dir. 2017 yılında karşılık giderleri diğer yıllara göre düşük ve ertelenmiş vergi varlığı da diğer yıllara göre yüksek gerçekleştiği için diğer yıllara göre daha az olağandışı gider gerçekleştirmiştir.

Sonuç olarak, 2016 yılında diğer yıllara göre biraz daha düşük teknik bölüm dengesi, daha düşük yatırım karı ve en yüksek karşılık giderleri nedeniyle net zarar 48,1 milyon TL'dir. 2017 yılında 3 yılın içinde kısmen biraz yüksek teknik bölüm dengesi ve 2018 yılına göre daha düşük ama sermaye artırımının etkisiyle 2016 yılına göre yatırım karı elde edilmiş, olağandışı giderler de diğer yıllara göre çok düşük olduğu için net kar 26,5 milyon TL'dir. 2018 yılında; 2017 yılına göre yüksek yatırım geliri elde etmesine rağmen karşılık giderlerinin yüksek ve ertelenmiş vergi varlığı oldukça az olduğu için net kâr 10,9 milyon TL gerçekleşmiştir.

10.2.2. Net satışlar veya gelirlerde meydana gelen önemli değişiklikler ile bu değişikliklerin nedenlerine ilişkin açıklama:

Şirket'in özet faaliyet sonuçları ve sonuçların yıllara göre değişimine aşağıdaki tabloda yer verilmiştir. Prim üretimlerinin artması ile teknik gelirlerde düzenli bir artış gözlenmektedir. Teknik giderlerdeki artış oranı teknik gelirler artışına göre 2017 yılında %1 daha az; 2018 yılında %1 daha fazla gerçekleşmiş olup teknik dengenin 2018 yılında %8 düşerek gerçekleştiği görülmüştür. Hem 2017 hemde 2018 yıllarında elde edilen yüksek faiz ve kambiyo getirileri sayesinde yatırım gelirleri ilgili dönemlerde %109 gibi büyük bir artış göstermiştir. Teknik giderlerde gözlenen artışın en büyük sebebi teknik karşılık hesaplarındaki değişimdir.

VAKIF YATIRIM MENKUL DEĞERLER A.Ş.

Faaliyet Sonuçları	31.12.2018	2018-17 Değişim	31.12.2017	2017-16 Değişim	31.12.2016
Hayat Dışı Teknik Gelir	1.092.999.720	%18	925.510.784	%12	827.392.289
Hayat Dışı Teknik Gider	-1.067.280.649	%19	-897.635.662	%11	-806.099.808
Teknik Bölüm Dengesi	25.719.071	-%8	27.875.122	%31	21.292.481
Yatırım Gelirleri	361.695.776	%109	173.061.749	%109	82.849.995
Yatırım Giderleri	-325.504.667	%109	-156.094.603	%74	-89.647.014
Diğer ve Olağan Dışı Faaliyetlerden Gelir Ve Gider	-51.038.806	%178	-18.349.029	-%71	-62.561.169
Net Kar-Zarar	**10.871.374**	**-%59**	**26.493.239**	**A.D.**	**-48.065.707**

1

0.2.3. İhraççının, izahnamede yer alması gereken finansal tablo dönemleri itibariyle meydana gelen faaliyetlerini doğrudan veya dolaylı olarak önemli derecede etkilemiş veya etkileyebilecek kamusal, ekonomik, finansal veya parasal politikalar hakkında bilgiler:

Sektördeki düşük penetrasyon oranı hala üretim artışı için potansiyel fırsat bulundurduğunu göstermektedir. Sektör içerisinde yeni şirketlerin aktif üretime geçişi ve birleşme-satın almalar devam etmektedir. Yüksek sektör büyüme hızı ve Türkiye'de sigorta bilincinin artırılması yönündeki faaliyetler ile havuz teminatı ile üretilen yeni ürünlerinin artışı yönünde alınan eylemlerle reel sektör ve finansal hizmetlere destek olarak sigorta sektörü, Türkiye içindeki önemini korumaktadır.

Hazine Müsteşarlığı'nın 10 Haziran 2016 tarihinde yayımlamış olduğu 2016/22 sayılı genelge ile Sigorta Şirketlerinin ayırmış olduğu Muallak Hasar Karşılıklarından kaynaklanan Net Nakit Akışlarının iskonto edilebileceği bildirilmiş iken Bakanlığın 15 Eylül 2017 tarihli 2017/7 sayılı "Muallak Tazminat Karşılığından Kaynaklanan Net Nakit Akışlarının İskonto Edilmesi Hakkındaki 2016/22 Sayılı Genelgede Değişiklik Yapılmasına Dair Genelge" uyarınca Genel Sorumluluk ve Kara Araçları Sorumluluk branşlarında iskonto hesaplama zorunluluğu getirilmiştir. Buna göre Şirket 30 Eylül 2017 tarihi itibarıyla muallak tazminat karşılıklarına iskonto hesaplamaya başlamıştır. 2017 yılsonu denetim raporu 2016 yılı için düzeltilmiş tabloları sunmuştur.

Riskli sigortalar havuzu hasar frekansı yüksek olan araç gruplarına Bakanlık tarafından kurulmuştur. Bu gruplarda yer alan araçların sigortasız kalmamasını temin etmek amaçlanmıştır. Kara Araçları Sorumluluk branşında ruhsatı olan tüm sigorta şirketleri havuzun doğal üyesi olmuştur. Havuzda toplanan prim ve ödenen hasar Şirketler arasında paylaştırılır. Türkiye Motorlu Taşıt Bürosu (TMTB) tarafından %50'si Trafik branşında ruhsat sahibi olan üyeler arasında eşit olarak paylaştırılır. Geriye kalan %50'lik kısım ise sigorta şirketinin son üç yıla ait bu branştaki piyasa payına göre hesaplanır.

Tıbbi Kötü Uygulama Sigortası'na ilişkin poliçe düzenlenmemesine engel olabilmek için 2017/4 sektör duyurusu ile prim ve hasar paylaşım yönetimi uygulaması yapılması bildirilmiştir. İlgili branşın bağlı olduğu Genel Sorumluluk Sigortası branşında ruhsatı olan Şirketimiz Güneş Sigorta A.Ş. tarafından yürütülmesine karar verilmiştir.

2018 yılsonuna doğru Devlet Destekli Alacak Sigortası'nın devreye alınması Bakanlık tarafından planlanmıştır.

KOBİ'lerin alacaklarını tazmin edememeleri durumunda zararlarını karşılamak için destek amacıyla bu ürün geliştirilmiştir.

VAKIF YATIRIM MENKUL DEĞERLER A.Ş.

GÜNEŞ SIGORTA ANONİM ŞİRKETİ

12 Temmuz 2019

10.3. İhraççının borçluluk durumu

Borçluluk Durumu	Tutar (TL)	Tutar (TL)	Tutar (TL)
Teknik karşılıklar (Kısa vadeli)	**1.334.195.874**	**1.103.754.962**	**922.879.138**
Diğer kısa vadeli yükümlülükler	**421.356.797**	**343.444.945**	**280.567.529**
Garantili	-	-	-
Teminatlı	-	-	-
Garantisiz/Teminatsız	421.356.797	343.444.945	280.567.529
Teknik karşılıklar (Uzun vadeli)	**33.855.635**	**28.081.528**	**22.917.755**
Diğer uzun vadeli yükümlülükler (uzun vadeli borçların kısa vadeli kısımları hariç)	**18.766.703**	**14.808.849**	**13.603.540**
Garantili	-	-	-
Teminatlı	-	-	-
Garantisiz/Teminatsız	18.766.703	14.808.849	13.603.540
Kısa ve Uzun Vadeli Yükümlülükler Toplamı	**1.808.175.008**	**1.490.090.283**	**1.239.967.961**
Özkaynaklar			
Ödenmiş/çıkarılmış sermaye	270.000.000	270.000.000	270.000.000
Yasal yedekler	4.949.441	4.949.441	4.949.441
Diğer yedekler	772.335.421	658.880.247	507.244.712
Geçmiş Yıl Kar Zararı	-255.871.879	-282.723.770	-234.634.714
Dönem Net Kar Zararı	10.871.377	26.493.240	-48.065.707
TOPLAM KAYNAKLAR	**2.610.459.369**	**2.167.689.442**	**1.739.461.693**

Net Borçluluk Durumu	Tutar (TL)	Tutar (TL)	Tutar (TL)
A. Nakit	**920.895.402**	**739.179.772**	**556.903.631**
B. Nakit Benzerleri	**151.074.366**	**125.346.589**	**108.307.273**
C. Alım Satım Amaçlı Finansal Varlıklar	**22.241.849**	**0**	**0**
D. Likidite (A+B+C)	**1.094.211.617**	**864.526.361**	**665.210.904**
E. Kısa Vadeli Alacaklar	**672.953.209**	**574.452.662**	**506.695.800**
Esas Faaliyetlerden Alacaklar	531.686.103	449.611.943	395.166.809
İlişkili Taraflardan Alacaklar	0	14.447	0
Diğer Alacaklar	1.937.498	3.203.065	3.708.745
Gelecek Aylara Ait Giderler Ve Gelir Tahakkukları	122.294.652	108.981.755	99.188.353
Diğer Cari Varlıklar	17.034.956	12.641.452	8.631.892
F. Kısa Vadeli Banka Kredileri	**0**	**0**	**0**
G. Uzun Vadeli Banka Kredilerinin Kısa Vadeli Kısmı			
H. Diğer Kısa Vadeli Borçlar	**1.755.552.671**	**1.447.199.907**	**1.203.446.671**
Finansal Kiralama İşlemelerinden Borçlar	0	0	1.739.714
Ertelenmiş Finansal Kiralama Borçlarının Maliyetleri (-)	0	0	-81.294
Esas Faaliyetlerden Borçlar	288.616.766	223.087.097	176.526.366
İlişkili Taraflara Borçlar	67.161	60.461	12.105
Diğer Borçlar	27.328.499	22.768.552	20.339.840
Sigortacılık Teknik Karşılıkları	1.334.195.874	1.103.754.962	922.879.138
Ödenecek Vergi Ve Benzeri Diğer Yükümlülükler İle Karşılıkları	31.148.208	24.851.642	22.672.388
Diğer Risklere İlişkin Karşılıklar	3.676.606	3.907.790	3.763.879
Gelecek Aylara Ait Gelirler Ve Gider Tahakkukları	70.519.558	68.769.403	55.594.535
I. Kısa Vadeli Borçlar (F+G+H)	**1.755.552.671**	**1.447.199.906**	**1.203.446.671**
J. Kısa Vadeli Net Finansal Borçluluk (I-E-D)	**-11.612.155**	**8.220.883**	**31.539.968**
K. Uzun Vadeli Banka Kredileri			
L. Tahviller			
M. Diğer Uzun Vadeli Yükümlülükler	**52.622.338**	**42.890.377**	**36.521.294**
Finansal Borçlar	0	0	0
Diğer Borçlar	3.419.421	2.555.551	3.050.696
Sigortacılık Teknik Karşılıkları	33.855.635	28.081.528	22.917.755
Diğer Risklere İlişkin Karşılıklar	14.225.735	12.253.298	10.552.843
Diğer Uzun Vadeli Yükümlülükler	1.121.547	[illegible]	[illegible]
N. Uzun Vadeli Finansal Borçluluk (K+L+M)	**52.622.338**	**42.890.377**	**36.521.294**
O. Net Finansal Borçluluk (J+N)	**41.010.183**	[illegible]	[illegible]

VAKIF YATIRIM MENKUL DEĞERLER A.Ş.
Akat Mah. [illegible]
F-2/A Blok [illegible]
Tel: 0(212) 352 35 77 Fax: 0(212) 352 36 20
www.vakifyatirim.com.tr
İstanbul Ticaret Sicil No: [illegible]
Boğaziçi Kurumlar V.D. [illegible]
Mersis No: [illegible]

1 2 Temmuz 2019

11. İHRAÇÇININ FON KAYNAKLARI

11.1. İşletme sermayesi beyanı:

Güneş Sigorta'nın en son yayınlanan 31 Mart 2019 tarihli finansal tablolarına göre toplam cari varlıkları 1.771.368.729 ve toplam kısa vadeli yükümlülükleri 1.780.378.471 TL olup net işletme sermayesi 9.009.742 TL eksiktir. Şirketin kısa vadeli yükümlülüklerinin çoğunluğu sigortacılık teknik karşılıklarından oluşmaktadır. Esas faaliyetlerden borçlar da ikinci önemli kısa vadeli yükümlülükleri oluşturur. Şirket kısa vadeli yükümlülüklerini sigortacılık faaliyetleri ile elde ettiği primler ve mevduat yatırımları ile finanse etmektedir.

TL	31.03.2019	31.12.2018	31.12.2017	31.12.2016
I- CARİ VARLIKLAR	1.771.368.729	1.767.164.825	1.438.979.022	1.171.906.703
II - KISA VADELİ YÜKÜMLÜLÜKLER	1.780.378.471	1.755.552.671	1.447.199.906	1.203.446.667
III - NET İŞLETME SERMAYESİ	**-9.009.742**	**11.612.154**	**-8.220.884**	**-31.539.964**

Yukarıdaki tabloda, Şirketin yıllar itibarıyla net işletme sermayesi ihtiyacının zamanla düştüğü ve en son yayınlanan 31 Mart 2019 tarihli finansal tablolarında net işletme sermayesi ihtiyacının 9.009.742 TL kadar eksik gerçekleştiği görülmektedir. Şirket faaliyetlerinden yaratacağı fonlar ve bedelli sermaye artırımı sonrası nakit girişi ile cari varlıklar toplamı artacak, net işletme sermayesi pozitif değere geçecek ve kısa vadeli borçların cari varlıklar ile karşılanmış olacaktır. On iki aylık dönem içinde de nakit pozisyonunun değerlenmesi devam ederek yeterli işletme sermayesi sağlanmış olacaktır.

Bununla birlikte, Güneş Sigorta'nın 31 Aralık 2018 tarihi itibarıyla toplam özsermayesi, Sigorta ve Reasürans ile Emeklilik Şirketlerinin Sermaye Yeterliliklerinin Ölçülmesine ve Değerlendirilmesine İlişkin Yönetmelik uyarınca belirlenen gerekli asgari özsermayeden 374.110.838 TL tutarında daha fazladır.

12. EĞİLİM BİLGİLERİ

12.1. Üretim, satış, stoklar, maliyetler ve satış fiyatlarında görülen önemli en son eğilimler hakkında bilgi:

2018 yılında toplam sigorta prim üretimi bir önceki yıla kıyasla %17,4 oranında artarak 54,7 milyar TL'ye çıkmıştır. Toplam prim üretiminin 47,7 milyar TL'lik kısmı hayat dışı branşlardan, 6,9 milyar TL'lik kısmı hayat sigortalarından elde edilmiştir. Hayat dışı ve hayat branşlarındaki artış sırasıyla %20 ve %1,1 olarak gerçekleşmiştir. Enflasyon düşülerek reel değişim hesaplandığında ise sektörün prim üretiminde %2,4 küçüldüğü görülmektedir. Reelde hayat branşı %15,9 küçülürken, hayat dışı branşta ise reelde büyüme kaydedilmemiştir. Hayat dışı sektörün branş bazında üretimlerine bakıldığında, sektörde en büyük üretime sahip zorunlu Kara Araçları Sorumluluk branşı 2017 yılına göre %22 artarak reel olarak %1 büyüyerek 15,9 milyar TL seviyesinde gerçekleşmiştir

Sektörün ikinci büyük branşı olan Kasko branşında 2018 yılında üretim 7,8 milyar TL olurken, 2017 yılına göre üretimi %13,4 oranında artmıştır. Üçüncü büyük branş olan Yangın ve Doğal Afetler branşında üretim 2018 yılında 7,0 milyar TL olurken, 2017 yılına göre üretimi %21 oranında büyümüştür. Sektör üretiminin %13'ü Sağlık branşında olup, 2018 yılında 6,2 milyar TL prim üretilirken, 2017 yılına göre üretimi %24 oranında artmıştır. Genel Zararlar branşında 2018 yılında üretim 5,2 milyar TL, Kaza branşında 1,8 milyar TL, Genel Sorumluluk branşında 1,4 milyar TL prim üretimi gerçekleşmiştir. Nakliyat, Finansal Kayıplar, Hukuksal Koruma, Su Araçları, Kredi, Hava Araçları Sorumluluk, Hava Araçları, Kefalet, Su Araçları Sorumluluk, Destek, Raylı Araçlar branşlarının 2018 yılı toplam üretimi 2,4 milyar TL'dir.

Kaynak: (http://www.tsb.org.tr/resmi-istatistikler.aspx?pageID=909)

VAKIF YATIRIM MENKUL DEĞERLER A.Ş.
Akat Mah. ... F 2/A Blok No:18 Beşiktaş 34335 İSTANBUL
Tel:0(212) 352 35 77 Fax: 0(212) 352 36 20

12 Temmuz 2019

12.2. İhraççının beklentilerini önemli ölçüde etkileyebilecek eğilimler, belirsizlikler, talepler, taahhütler veya olaylar hakkında bilgiler:

Makroekonomik gelişmeler tüm sektörleri etkilediği gibi dolaylı olarak sigorta sektörünü de etkileyen önemli bir faktördür. Döviz kurlarının ve enerji fiyatlarının artışı girdi maliyetlerinin artmasına reel sektörün üretiminin durulması akabinde sinai işkolunda sigorta sektöründe Mühendislik, İşyeri Yangın, Nakliyat ve Sorumluluk sigortalarının poliçe adet üretimlerinin artışını olumsuz etkileyebilir. Kötü senaryolardan biri de reel sektörde üretimin azalması işsizliğin artması, dolaylı olarak alım gücünün azalması ve fiyat elastikiyeti yüksek sigorta ürünlerinde poliçe satışlarında düşüşe sebebiyet verebilir.

Son yıllarda döviz fiyatlarındaki oynaklık, yüksek enflasyon ve faiz oranları ekonomik beklentilerdeki olumsuzlukların tüm sektörleri olduğu gibi sigorta sektörünü de etkilemesi beklenebilir. Özellikle otomotiv sektöründeki yeni araç satışlarındaki oluşabilecek düşüş, benzer şekilde konut/ipotekli konut satış adetlerindeki azalma vb. gibi faktörler sırasıyla kasko ve yangın/konut/inşaat sigorta ürünlerinin satışını olumsuz etkileyebilecektir. Diğer yandan döviz fiyatlarındaki artışın ilerleyen dönemde de devam etmesi ve bu artışın araç parça maliyetlerine yansıması kasko ürünlerindeki dosya bazlı hasar maliyetlerinin de artışına neden olabilir, hem ödenen hem de muallak hasar tutarlarının artışına neden olabilir.

Rakiplerin davranışları, yeni satınalmalar-şirketlerin inorganik büyümeleri, sektöre yabancı sermaye yatırımları da Şirket'in alacağı stratejileri değiştirecek unsurlar arasındadır.

2018 yılında Zorunlu Trafik branşında 421,4 milyon TL üretime karşılık yatırım gelirlerinden teknik bölüme aktarılan gelir ve trafik branşına dağıtılan genel gider hariç teknik zararı 79,4 milyon TL'dir. Bu zarara konu olan net gerçekleşmiş ancak raporlanmamış (IBNR) değişimi 69,6 milyon TL (Brüt IBNR: 318,9 milyon TL), net DERK değişimi de 14,8 milyon TL'dir. Zorunlu Trafik branşı için IBNR tazminat bedellerini Bakanlığın 2016/11 sayılı Genelgesi doğrultusunda kademeli olarak hesaplanıp kayıtlara alınmıştır. 31 Aralık 2019 tarihinde kademeli geçiş uygulaması sona ereceği için net IBNR tazminat karşılığına 2019 yılsonuna kadar 140 milyon TL'lik ekleme yapılması söz konusudur. Bu tutarın 2018 yılsonu net IBNR tutarına (31 Aralık 2018: 302,8 milyon TL) eklenmesi ile şirketimizin özsermayesine olumsuz yansıyabilecektir.

Şirketimiz, aktif yapısının likit olmaması nedeniyle özellikle mali gelirler açısından bakıldığında sektör ortalamalarından ayrışabilmektedir. Cari oranın sektörün çok altında kaldığı hususu Bakanlık Sigorta Denetleme Kurulu'nun en son 11.01.2016 tarihli raporunda da eleştiri konusu olmuştur. Şirketimizin cari oranı 2018 sonu itibarıyla %101, nakit oranı ise %62 olarak gerçekleşmiştir. Sektör ortalamaları ise cari oran için %126, nakit oranı için %95 olarak gerçekleşmiştir.

13. KAR TAHMİNLERİ VE BEKLENTİLERİ

13.1. İhraççının kar beklentileri ile içinde bulunulan ya da takip eden hesap dönemlerine ilişkin kar tahminleri:

Yoktur.

13.2. İhraççının kar tahminleri ve beklentilerine esas teşkil eden varsayımlar:

Yoktur.

13.3. Kar tahmin ve beklentilerine ilişkin bağımsız güvence raporu:

Yoktur.

13.4. Kar tahmini veya beklentilerinin, geçmiş finansal bilgilerle karşılaştırılabilecek şekilde hazırlandığına ilişkin açıklama:

Yoktur.

13.5. Daha önce yapılmış kar tahminleri ile bu tahminlerin işbu izahname tarihi itibarıyle hala doğru olup olmadığı hakkında bilgi:

Yoktur.

VAKIF YATIRIM MENKUL DEĞERLER A.Ş.

14. İDARİ YAPI, YÖNETİM ORGANLARI VE ÜST DÜZEY YÖNETİCİLER

14.1. İhraççının genel organizasyon şeması:

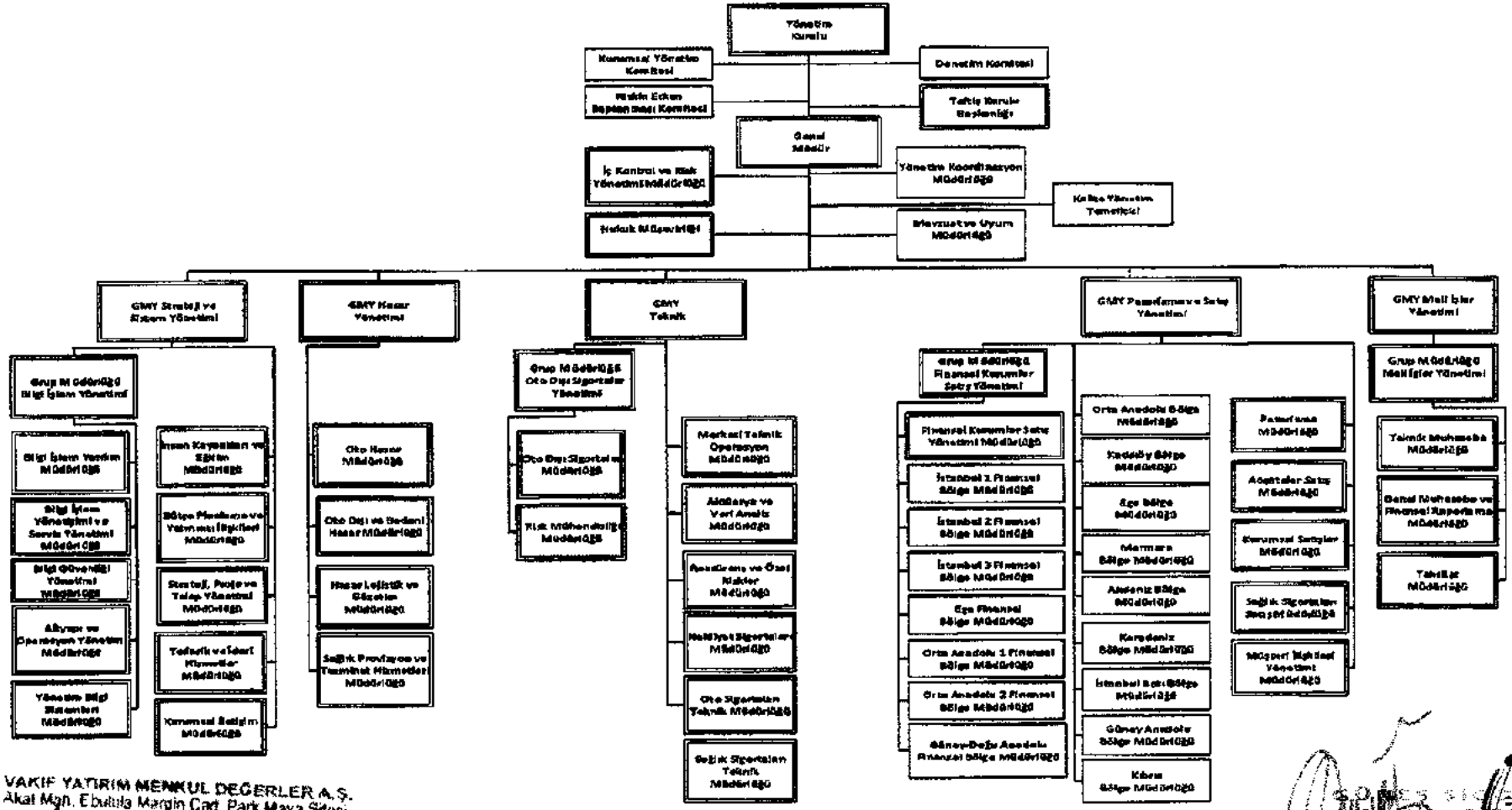

VAKIF YATIRIM MENKUL DEĞERLER A.Ş.
Akat Mah. Ebulula Mardin Cad. Park Maya Sitesi
F-2/A Blok No:13 Beşiktaş 34335 İSTANBUL
Telefon: (212) 352 35 77 Fax: 0(212) 352 36 20
www.vakifyatirim.com.tr
İstanbul Ticaret Sicil No: 352260
Beşiktaş Kurumlar V.D. 922 008 5359
Mersis No: 0-9220-0383-5900017

12 Temmuz 2019

1 2 Temmuz 2019

14.2. İdari yapı:

14.2.1. İhraççının yönetim kurulu üyeleri hakkında bilgi:

Adı Soyadı	Görevi	İş Adresi	Son 5 Yılda İhraççıda Üstlendiği Görevler	Görev Süresi / Kalan Görev Süresi	Sermaye Payı	
					(TL)	(%)
Abdi Serdar Üstünsalih	Başkan	Türkiye Vakıflar Bankası T.A.O Genel Müdürlük, Saray Mahallesi Dr. Adnan Büyükdeniz Caddesi No:7/A -B Blok Akyaka Plaza 22.Kat 34768 Ümraniye/İstanbul	Yönetim Kurulu Üyesi	1 Yıl / 1 Yıl	-	-
Muhammet Lütfü Çelebi	Başkan Vekili	Türkiye Vakıflar Bankası T.A.O Genel Müdürlük, Saray Mahallesi Dr. Adnan Büyükdeniz Caddesi No:7/A –B Blok Akyaka Plaza 10.Kat 34768 Ümraniye/İstanbul	Yönetim Kurulu Üyesi	1 Yıl / 1 Yıl	-	-
Mikail Hıdır	Üye	Türkiye Vakıflar Bankası T.A.O Genel Müdürlük, Saray Mahallesi Dr. Adnan Büyükdeniz Caddesi No:7/A- B Blok Akyaka Plaza 14.Kat 34768 Ümraniye/İstanbul	Genel Müdür Yardımcısı	1 Yıl / 1 Yıl		
Hasan Emre	Üye	Türkiye Vakıflar Bankası T.A.O Genel Müdürlük, Saray Mahallesi Dr. Adnan Büyükdeniz Caddesi No:7/A –B Blok Akyaka Plaza 3.Kat 34768 Ümraniye/İstanbul	Yönetim Kurulu Üyesi	1 Yıl / 1 Yıl	-	-
Alparslan Şahin	Üye	Çoban Çeşme Mahallesi, Sanayi Caddesi, No:44/A, Kat:16, Bahçelievler/İSTANBUL	-	1 Yıl / 1 Yıl	-	-
Mustafa Ergen	Bağımsız Üye	İTÜ Ayazağa Yerleşkesi, Reşitpaşa Mah. Katar Cad. Teknokent ARI 3 Sit. No:4/B111 Sarıyer/İstanbul Turkey	-	1 Yıl / 1 Yıl	-	-
Serhat Yanık	Bağımsız Üye	İstanbul Üniversitesi Siyasal Bilgiler Fakültesi Beyazıt / İstanbul	-	1 Yıl / 1 Yıl	-	-
Atilla Benli	Üye ve Genel Müdür	Güneş Plaza Büyükdere Cad. No:110 34394 Şişli/İSTANBUL	-	-	-	-

14.2.2. Yönetimde söz sahibi olan personel hakkında bilgi:

Adı Soyadı	Görevi	İş Adresi	Son 5 Yılda İhraççıda Üstlendiği Görevler	Görev Süresi / Kalan Görev Süresi	Sermaye Payı	
					(TL)	(%)
Atilla Benli	Genel Müdür	Güneş Plaza Büyükdere Cad. No:110 34394 Şişli / İSTANBUL	-	-	-	-
Ersin Özoğuz	Genel Müdür Yardımcısı	Güneş Plaza Büyükdere Cad. No:110 34394 Şişli / İSTANBUL	-	-	-	-
Saltuk Buğra Sürücl	Mali İşler Yönetimi Genel Müdür Yardımcısı	Güneş Plaza Büyükdere Cad. No:110 34394 Şişli / İSTANBUL	-	-	-	-

VAKIF YATIRIM MENKUL DEĞERLER A.Ş.
Akat Maty Ebulula Mardin Cad. Park Maya Sitesi
F-2/A Blok No:18 Beşiktaş 34335 İSTANBUL
Tel: (0212) 352 35 77 Fax: (0212) 352 36 20
www.vakifyatirim.com.tr
İstanbul Ticaret Sicil No: [illegible]
Beşiktaş Kurumlar V.D. 922 008 8350
Mersis No: 0-9220-0883-5000017

Mahmut Emre Bayram	Hasar Yönetimi Genel Müdür Yardımcısı	Güneş Plaza Büyükdere Cad. No:110 34394 Şişli / İSTANBUL	-	-	-	-
Remzi Duman	Teknik Genel Müdür Yardımcısı	Güneş Plaza Büyükdere Cad. No:110 34394 Şişli / İSTANBUL	-	-	-	-

14.2.3. İhraççı son 5 yıl içerisinde kurulmuş ise ihraççının kurucuları hakkında bilgi:

Güneş Sigorta 17.09.1957 tarihi itibarıyla kurulmuştur.

14.2.4. İhraççının mevcut yönetim kurulu üyeleri ve yönetimde söz sahibi olan personel ile ihraççı son 5 yıl içerisinde kurulmuş ise kurucuların birbiriyle akrabalık ilişkileri hakkında bilgi:

Yoktur.

14.3 İhraççının yönetim kurulu üyeleri ile yönetimde söz sahibi olan personelin yönetim ve uzmanlık deneyimleri hakkında bilgi:

Adı Soyadı	Unvan	Şirkette Bulunduğu Süre (Yıl)	İş Tecrübesi (Yıl)	Tahsil Durumu
Abdi Serdar Üstünsalih	Başkan	3	28	Yüksek Lisans
Muhammet Lütfü Çelebi	Başkan Vekili	1	24	Lisans
Mikail Hıdır	Üye	0	18	Lisans
Hasan Emre	Üye	1	23	Lisans
Alparslan Şahin	Üye	0	19	Lisans
Mustafa Ergen	Bağımsız Üye	0	19	Doktora
Serhat Yanık	Bağımsız Üye	0	28	Doktora
Atilla Benli	Üye ve Genel Müdür	0	27	Yüksek Lisans
Saltuk Buğra Sürtel	Genel Müdür Yardımcısı	0	20	Yüksek Lisans
Mahmut Emre Bayram	Genel Müdür Yardımcısı	0	13	Lisans
Remzi Duman	Genel Müdür Yardımcısı	0	15	Lisans
Ersin Özoğuz	Genel Müdür Yardımcısı	0	26	Lisans

Abdi Serdar Üstünsalih

1963 yılında Trabzon'da doğan Abdi Serdar Üstünsalih, meslek hayatına 1991 yılında Vakıfbank'ta başlamıştır. Daha sonra Vakıfbank'ta çeşitli şube ve birimlerde müdürlük yapmış, Bilgi İşlem, Bireysel Bankacılık, Bankacılık Operasyonları, Temel Bankacılık Uygulama Geliştirme birimlerinde ise başkanlık görevlerini yürütmüştür. Temmuz 2018 tarihinde Vakıfbank'ta Genel Müdür Yardımcılığı görevini üstlenen Üstünsalih, 27 Mayıs 2019 tarihinden itibaren ise görevine Genel Müdür ve Yönetim Kurulu Murahhas Üyesi olarak devam etmektedir. Ayrıca Türkiye Bankalar Birliği ve Türkiye Sınai Kalkınma Bankası A.Ş Yönetim Kurulu Üyeliği, Güneş Sigorta A.Ş. Yönetim Kurulu Başkanlığı görevlerini sürdürmektedir. Evli ve iki çocuk babası olan Abdi Serdar Üstünsalih, birçok vakıf ve dernekte de görev yapmıştır.

VAKIF YATIRIM MENKUL DEĞERLER A.Ş.
Akat Mah. Ebulula Mardin Cad. Park Maya Sitesi
F Blok No:13 Beşiktaş 34335 İSTANBUL
Tel: (212) 352 36 77 Fax: (212) 352 36 20
www.vakifyatirim.com.tr
İstanbul Ticaret Sicil No: 357228
Boğaziçi Kurumlar V.D. 922 008 9359
Mersis No: 0-9220-0583-5900017

12 Temmuz 2019

Muhammet Lütfü Çelebi

1992 yılında İstanbul Üniversitesi İktisat Fakültesi İktisat Bölümü'nden mezun olan Muhammet Lütfü Çelebi, kariyerine 1995 yılında VakıfBank'ta Müfettiş Yardımcısı olarak başladı. 1998-2001 yılları arasında Müfettiş olarak görev yaptıktan sonra çeşitli şube/birimlerde Müdür Yardımcısı ve Müdür olarak görev alan Çelebi, 2011-2013 yılları arasında ise VakıfBank Bireysel Bankacılık Başkanlığı'nda Başkan unvanıyla görevini yürüttü.

4 Ekim 2013 tarihi itibarıyla VakıfBank'ta Genel Müdür Yardımcısı olarak görevine devam eden Muhammet Lütfü Çelebi, 17 Aralık 2018 tarihinde Güneş Sigorta'da Yönetim Kurulu Başkanı ve 25 Haziran 2019 tarihinden bu yana ise Güneş Sigorta'da Yönetim Kurulu Başkan Vekili olarak görevini yürüttüyor.

Mikail Hıdır

2000 yılında Ankara Üniversitesi Hukuk Fakültesi'nden mezun olan Mikail Hıdır, bir süre avukatlık görevini yürüttü. 2003 yılında VakıfBank'ta Müfettiş Yardımcısı olarak bankacılık kariyerine adım atan Hıdır, daha sonra sırasıyla Takip Ekipleri Müdürlüğü, Uyum Müdürlüğü, Kredi İzleme ve Takip Başkanlığı ve İç Kontrol Başkanlığı'nda görev aldı.

2015-2017 yılları arasında VakıfBank International AG Viyana'da Yönetim Kurulu Üyeliği yapan Hıdır, 2019 yılında Vakıfbank International AG Yönetim Kurulu üyeliğine yeniden seçildi, 9 Temmuz 2018 tarihinde Güneş Sigorta'da Strateji ve Sistem Yönetimi Genel Müdür Yardımcılığı ve 13 Aralık 2018 tarihinde ise VakıfBank'a Genel Müdür Yardımcısı olarak atandı.

25 Haziran 2019 tarihi itibarıyla Güneş Sigorta'da Yönetim Kurulu Üyeliği görevine başlayan Hıdır, iyi derecede İngilizce biliyor.

Hasan Emre

1973 yılında Çanakkale Ayvacık'ta doğan Hasan Emre, 1996 yılında Orta Doğu Teknik Üniversitesi İktisadi ve İdari Bilimler Fakültesi Siyaset Bilimi ve Kamu Yönetim Bölümü'nden mezun oldu. Bankacılık kariyerine 1996 yılında Türkiye Vakıflar Bankası T.A.O. Fon Yönetimi Başkanlığı'nda Kambiyo Uzman Yardımcısı olarak başlayan ve 1999-2005 yılları arasında Fon Yönetimi Dış İşlemler Müdürlüğü'nde uzman olarak görev yapan Sayın Emre, Türkiye Vakıflar Bankası T.A.O. Bahreyn Şubesi'nin kuruluşunda görev aldı.

Kariyerini, 2006-2011 yılları arasında Bahreyn Şubesi'nde Müdür Yardımcısı olarak, 2011-2014 yılları arasında Genel Müdürlük Ticari Kredi İzleme Müdürlüğü'nde Müdür Yardımcısı olarak sürdüren Sayın Emre, Temmuz 2014'te Genel Müdürlük Uyum Müdürlüğü'nde Uyum Görevlisi olarak çalıştı. Temmuz 2017'den bu yana VakıfBank İştirakler ve Bağlı Ortaklıklar Başkanlığı görevini sürdüren evli ve iki çocuk babası Hasan Emre, İngilizce ve Arapça biliyor.

Alparslan Şahin

1999 yılında Ankara Üniversitesi Siyasal Bilgiler Fakültesi Uluslararası İlişkiler Bölümü'nden mezun olan Alparslan Şahin, 2000 yılında Türkiye Halk Bankası'nda üç ay süre ile Memur olarak görev aldıktan sonra aynı yıl T.Vakıflar Bankası T.A.O.'da Müfettiş Yardımcısı olarak görevine başladı.

2000-2003 yılları arasında T.Vakıflar Bankası T.A.O.'da Müfettiş Yardımcısı, 2003-2007 yılları arasında ise aynı Bankada Müfettiş olarak görev alan Şahin, 2007-2011 yılları arasında T.Vakıflar Bankası T.A.O. Ticari Krediler Müdürlüğü'nde Müdür Yardımcılığı görevinde bulundu. 2011-2017 yılları arasında T.Vakıflar Bankası T.A.O. Kurumsal Pazarlama Müdürlüğü'nde Müdür olarak görev alan Şahin, 2017 yılından itibaren ise T.Vakıflar Bankası T.A.O. Güneşli Kurumsal Merkezi'nde Başkan olarak görevine devam ediyor.

1 2 Temmuz 2019

Sermaye piyasası faaliyetleri düzey 3, kredi derecelendirme ve türev araçlar lisanslarına sahip olan Alparslan Şahin, evli ve iki çocuk babasıdır. Şahin, iyi derecede İngilizce biliyor.

Serhat Yanık

İstanbul Üniversitesi Siyasal Bilgiler Fakültesi Kamu Yönetimi Bölümü'nden 1991 yılında mezun olan Serhat Yanık, 1994 yılında aynı üniversitenin İşletme Bölümü'nde yüksek lisans ve 2000 yılında ise İşletme Bölümü'nde doktora programını tamamladı. Kariyerine, 1991 yılında Maliye Bakanlığı'nda görev alarak başlayan Yanık, 1992 yılında İstanbul Üniversitesi Siyasal Bilgiler Fakültesi'nde Araştırma Görevlisi, 2000 yılında aynı üniversitede Doktor Araştırma Görevlisi, 2001 yılında ise aynı kurumda Yardımcı Doçent Doktor olarak görevini yürüttü. 1999 yılında sigortacılık konusunda araştırmalar yapmak amacıyla 6 ay süre ile İngiliz Sigortacılık Enstitüsü'nde (CII) ziyaretçi araştırmacı olarak bulunan Yanık, 2008 yılında Doçent ve 2016 yılından itibaren ise Profesör Doktor olarak görevini sürdürüyor.

İstanbul Üniversitesi Siyasal Bilgiler Fakültesi İşletme Bölümü Muhasebe Finansman Anabilim Dalı Başkanlığı, Türkiye Muhasebe Uzmanları Derneği Yönetim Kurulu Üyesi ve Türkiye İç Denetim Enstitüsü Danışma Kurulu Üyesi olarak görevlerine devam eden Serhat Yanık, Muhasebe, Finans, Denetim ve Sigortacılık alanında çeşitli üniversite ve kurumlarda eğitimler veriyor. Serbest Muhasebeci Mali Müşavirlik Ruhsatı (SMMM) ve Kamu Gözetimi ve Muhasebe Standartları Kurumu Bağımsız Denetçi Belgesine de sahip olan Yanık, 25 Haziran 2019 tarihi itibarıyla Güneş Sigorta'da Bağımsız Yönetim Kurulu Üyesi olarak göreve başladı. Yanık, iyi derecede İngilizce biliyor

Mustafa Ergen

Ortadoğu Teknik Üniversitesi Elektrik ve Elektronik Bölümü'nden 2000 yılında mezun olan Mustafa Ergen, 2002 yılında California Berkeley Üniversitesi'nde Elektrik Mühendisliği, 2004 yılında aynı üniversitenin Uluslararası Çalışmalar Bölümleri'nde yüksek lisans programlarını, 2003 yılında aynı üniversitenin İşletme Yönetimi Bölümü'nde Teknoloji Yönetimi programını ve 2004 yılında ise aynı üniversitenin Elektrik Mühendisliği Bölümü'nde doktorasını tamamladı.

Yurt içi ve yurt dışı çeşitli akademik ve idari görevlerde bulunarak kariyerine adım atan Ergen daha sonra sırasıyla; 2015 yılında Türk Telekom Grubunda Teknoloji Başdanışmanı, 2016 yılında Ambeent Wireless şirketinde Kurucu, 2017 yılında ise İstanbul Teknik Üniversitesi'nde Profesör olarak görevini yürütüyor.

2013 yılında Avrupa Birliği 5G Kamu ve Özel Ortaklığı, 2013 yılında Avrupa Birliği Celtic Plus Araştırma Fonu ve Networld2020 Teknoloji Platformu, 2017 yılında İTÜ Ginova Girişim Merkezi ve 2017 yılında Turcas Petrol Yönetim Kurulu Üyeliği görevlerini de yürüten Ergen, 25 Haziran 2019 tarihi itibarıyla Güneş Sigorta'da Bağımsız Yönetim Kurulu Üyesi olarak göreve başladı. Ergen, iyi derecede İngilizce biliyor.

2017 tarihinden bu yana Güneş Sigorta Yönetim Kurulu Üyesi olarak görev yapmaktadır.

Atilla Benli

İstanbul Üniversitesi Kamu Yönetimi Bölümü'nden mezun olan Atilla Benli, Marmara Üniversitesi Sigortacılık Bölümü'nde yüksek lisans eğitimini tamamladı.

Kariyerine Garanti Bankası'nda Denetçi olarak başlayan Benli, aynı şirkette Şube ve Birim Müdürlüğü görevlerinde de bulundu. Ardından Garanti Sigorta Mali İşler, Operasyon, Acente ve Broker Dağıtım Satış Kanalı'nda çeşitli birimlerden sorumlu Birim Müdürü olarak görevini yürüten Benli, 2007 yılında BNP Paribas Cardif şirketinde; Mali İşler Yönetimi, İnsan Kaynakları, Hasar ve Hukuk birimlerinden sorumlu Genel Müdür Yardımcısı olarak göreve başladı.

Daha sonra Groupama Sigorta ve Groupama Hayat & Emeklilik bünyesinde Hasar Grubu'dan sorumlu Genel Müdür Yardımcısı olarak görev yapan Benli, Vakıf Emeklilik'te Satış, Finans ve Mali İşler,

VAKIF YATIRIM MENKUL DEĞERLER A.Ş.
Akat Mah. ... Park Maya Sitesi
F-2/A Blok No:18 Beşiktaş 34335 İSTANBUL
Tel: 0(212) 352 35 77 Fax: 0(212) 352 36 20
www.vakifyatirim.com.tr
İstanbul Ticaret Sicil No: 357228
Boğaziçi Kurumlar V.D. 922 008 8359
Mersis No: 0-9220-0883-5900017

12 Temmuz 2019

İnsan Kaynakları, Teknik ve Aktüerya birimlerinden sorumlu Genel Müdür Yardımcılığı görevlerini de yürüttü.

2016 yılında Zurich Sigorta'da Hasar Grubu'dan Sorumlu Genel Müdür Yardımcısı ve Yönetim Kurulu Üyesi olarak göreve başlayan Atilla Benli, 2018 yılında ise Zurich Sigorta'da Satış ve Dağıtım Kanalları'ndan sorumlu Genel Müdür Yardımcısı ve Yönetim Kurulu Üyesi olarak görevini sürdürdü.

Atilla Benli, 16 Ocak 2019 tarihi itibarıyla Güneş Sigorta Yönetim Kurulu Üyesi ve Genel Müdür olarak göreve başladı.

Saltuk Buğra Sürüel

İstanbul Üniversitesi Fen Fakültesi Matematik Bölümü'nden 2000 yılında mezun olan Saltuk Buğra Sürüel, 2002 yılında Yeditepe Üniversitesi İşletme Bölümü'nde İngilizce MBA Yüksek Lisans programını tamamladı. Kariyerine 1999 yılında İş Bankası Kredi Kartları Müdürlüğü'nde başlayan Sürüel, 2003 yılında VakıfBank'ta Müfettiş Yardımcısı olarak görevini yürüttü. 2007-2018 yılları arasında VakıfBank Genel Muhasebe ve Mali İşler Başkanlığı Mali Raporlama Müdürlüğü'nde Müdür Yardımcılığı ve Yasal Raporlama Müdürlüğü'nde ise Müdür olarak görev aldı.

2 Ocak 2019 tarihi itibarıyla Güneş Sigorta'da Mali İşler Yönetimi'nden sorumlu Genel Müdür Yardımcısı olarak göreve başlayan Sürüel, iyi derecede İngilizce ve orta seviyede Almanca biliyor.

Mahmut Emre Bayram

Mahmut Emre Bayram, eğitimini İstanbul Erkek Lisesi ve Boğaziçi Üniversitesi Ekonomi Bölümü'nde tamamladı. Çeşitli sektörlerde görev aldıktan sonra 2010 yılında kariyerine sigorta sektöründe devam eden Bayram, 2010-2013 yılları arasında Aviva Sigorta'da Hasar Lojistik, İdari İşler ve Satınalma Müdürü olarak görev aldı.

Daha sonra sırasıyla 2013-2016 yılları arasında Aksigorta'da Hasar Lojistik Bölüm Müdürü, 2016-2017 yılları arasında aynı şirkette Sağlık Sigortaları Müdürü, 2017-2019 yılları arasında Sompo Japan Sigorta'da Hasar Koordinatörü olarak görevlerini yürüttü.

10 Ocak 2019 tarihi itibarıyla Güneş Sigorta'da Hasar Yönetimi'nden sorumlu Genel Müdür Yardımcısı olarak göreve başlayan Mahmut Emre Bayram, iyi derecede Almanca ve İngilizce biliyor.

Remzi Duman

Boğaziçi Üniversitesi Matematik ve Aktüerya Matematiği Bölümlerinden 2003 yılında mezun olan Remzi Duman, kariyerine 2004 yılında Eureko Sigorta Reasürans Müdürlüğü'nde Yetkili olarak başladı. Aynı Müdürlükte 2007 yılında Yönetmen ve 2013 yılından itibaren Reasürans, Özel Riskler ve Kredi Sigortaları Direktörü olarak görev alan Duman, 2017 yılında Halk Sigorta'da Teknikten Sorumlu Genel Müdür Yardımcısı olarak görevini yürüttü.

Ekim 2018 itibarıyla IBS Sigorta ve Reasürans Brokerliği şirketinde Teknik, Operasyon, Reasürans ve Hasar birimlerinden sorumlu Genel Müdür Yardımcısı olarak görev alan Remzi Duman,1 Mayıs 2019 tarihi itibarıyla Güneş Sigorta'da Teknik'ten sorumlu Genel Müdür Yardımcısı olarak göreve başladı. Remzi Duman, evli ve iki çocuk babasıd

Ersin Özoğuz

1972 İzmir doğumlu olan Ersin Özoğuz, Dokuz Eylül Üniversitesi İktisadi ve İdari Bilimler Fakültesi Maliye Bölümü'nden 1993 yılında mezun oldu. İş hayatına aynı yıl T.C. Maliye Bakanlığı İzmir Defterdarlığı'nda başlayan Özoğuz, bankacılık kariyerine ise 1996 yılında T. Vakıflar Bankası T.A.O.'da Müfettiş Yardımcısı olarak başladı. 1999 yılında ise aynı kurumda Müfettiş olarak görevini sürdürdü.

VAKIF YATIRIM MENKUL DEĞERLER A.Ş.
Akat Mahallesi Ebulula Mardin Cad. Park Maya Sitesi F-2/A Blok No:18 Beşiktaş 34335 İSTANBUL
Tel: 0(212) 352 35 77 Fax: 0(212) 352 36 20
www.vakifyatirim.com.tr
İstanbul Ticaret Sicil No: 367229
Boğaziçi Kurumlar V.D. 922 008 8356

GÜNEŞ SİGORTA ANONİM ŞİRKETİ

12 Temmuz 2019

T. Vakıflar Bankası'nın çeşitli şubelerinde Müdür olarak görev yaptıktan sonra, 2009 yılında aynı kurumun Marmara Bölge Müdürlüğü'nde Bölge Müdürü olarak görev yapan Özoğuz, 2011 yılında Ticari Bankacılık Başkanı, 2013 yılında Nakit Yönetimi İşlemleri Başkanı, 2014 yılından itibaren ise Teftiş Kurulu Başkanı olarak görev yaptı.

1 Ağustos 2017 tarihinde T. Vakıflar Bankası T.A.O.'ya Genel Müdür Yardımcısı olarak atanan Ersin Özoğuz, 11 Haziran 2019 tarihi itibarıyla Güneş Sigorta'da Genel Müdür Yardımcılığı görevine başladı. Özoğuz, iyi derecede İngilizce biliyor.

14.4. Yönetim kurulu üyeleri ile yönetimde söz sahibi olan personelin son durum da dahil olmak üzere son beş yılda, yönetim ve denetim kurullarında bulunduğu veya ortağı olduğu bütün şirketlerin unvanları, bu şirketlerdeki sermaye payları ve bu yönetim ve denetim kurullarındaki üyeliğinin veya ortaklığının halen devam edip etmediğine dair bilgi:

Adı Soyadı	Mevcut durumda ortaklık dışında sürdürdükleri görevleri	Son beş yılda yönetim ve denetim kurullarında bulunduğu veya ortağı olduğu bütün şirketlerin unvanları	Yönetim ve Denetim Kurullarındaki Üyeliğinin veya Ortaklığının Halen Devam Edip Etmediği	Görev Süresi / Kalan Görev Süresi	Sermaye Payı	
					(TL)	(%)
Abdi Serdar Üstünsalih	VakıfBank Genel Müdürü	Vakıfbank International AG Yönetim Kurulu Üyesi	Devam etmiyor.	-	-	-
		Vakıf Factoring A.Ş. Denetim Kurulu Üyesi	Devam etmiyor.	-	-	-
		Vakıfbank Personeli Özel Sosyal Güvenlik Hizmetleri Vakfı Denetçisi	Devam etmiyor	-	-	-
		Vakıf Enerji ve Madencilik A.Ş. Yönetim Kurulu Üyesi	Devam etmiyor	-	-	-
		T.Vakıflar Bankası T.A.O.Emekli ve Sağlık Yardım Sandığı Denetçisi	Devam etmiyor.	-	-	-
		Türkiye Sınai Kalkınma Bankası AŞ.	Devam ediyor.	3 yıl / 3 yıl	-	-
Muhammet Lütfü Çelebi	VakıfBank Genel Müdür Yardımcısı	Vakıf Emeklilik A.Ş. Yönetim Kurulu Üyesi	Devam etmiyor.	-	-	-
		Vakıf Emeklilik A.Ş. Denetim Kurulu Üyesi	Devam etmiyor.	-	-	-
		Bankalararası Kart Merkezi Yönetim Kurulu Üyesi	Devam etmiyor.	-	-	-
		Vakıf Factoring A.Ş. Yönetim Kurulu Üyesi	Devam etmiyor.	-	-	-
		Vakıfbank Spor Kulübü Yönetim Kurulu Üyesi	Devam etmiyor.	-	-	-

VAKIF YATIRIM MENKUL DEĞERLER A.Ş.

12 Temmuz 2019

Mikail Hıdır	VakıfBank Genel Müdür Yardımcısı	Vakıf Emeklilik ve Hayat A.Ş.	Devam etmiyor.	-	-	-
		VakıfBank International AG	Devam ediyor.	1 yılı / 11 ay	-	-
Hasan Emre	VakıfBank İştirakler ve Bağlı Ortaklıklar Başkanı	-	-	-	-	-
Alparslan Şahin	VakıfBank Güneşli Kurumsal Merkezi Şubesi Başkanı				-	-
Mustafa Ergen	İstanbul Teknik Üniversitesi Profesörü, Türk Telekom Grubu Teknoloji Başdanışmanı, Horizon 2020 Ulusal Temsilci	Turcas Petrol Yönetim Kurulu Üyesi	Devam ediyor.	3 yıl / 2 yıl	-	-
		European Technology Platform Yönetim Kurulu Üyesi	Devam ediyor.	2 yıl / 2 yıl	-	-
		European Union Celtic Plus Research Fund Yönetim Kurulu Üyesi	Devam ediyor.	2 yıl / 2 yıl	-	-
		İTÜ Ginova Girişim Merkezi Yönetim Kurulu Üyesi	Devam ediyor.	3 yıl / 2 yıl	-	-
		İTÜ YapayZeka Merkezi Yönetim Kurulu Üyesi	Devam ediyor.	3 yıl / 3 yıl	-	-
		Kurucu, Misone A.Ş.	Devam ediyor.	-	-	-
		Kurucu, Ambeent Wireless A.Ş.	Devam ediyor.	-	-	-
		Kurucu, Başkan Yardımcısı, Cloudone A.Ş.	Devam ediyor.	-	-	-
Serhat Yanık	İ.Ü. Siyasal Bilgiler Fakültesi Profesörü, İ.Ü.Siyasal Bilgiler Fakültesi İşletme Bölümü Muhasebe Finansman Anabilim Dalı Başkanlığı, İ.Ü.Siyasal Bilgiler Fakültesi Dekan Yardımcılığı, İ.Ü. Kitlesel Fonlama Uygulama ve Araştırma Merkez Müdürü, İ.Ü. Bilimsel Araştırma Porjeleri Komiyon Üyesi, İ.Ü. Sosyal Tesisleri Denetleme Kurulu Başkanı	Garanti Faktoring A. Ş. Yönetim Kurulu Üyesi	Devam etmiyor.	-	-	-
Atilla Benli	-	Zürich Sigorta A.Ş. Yönetim Kurulu Üyesi	Devam etmiyor.	-	-	-
		Vakıf Emeklilik ve Hayat A.Ş. Yönetim Kurulu Üyesi	Devam etmiyor.	-	-	-
		Türk P ve I Sigorta Yönetim Kurulu Üyeliği	Devam ediyor.	3 yıl/1 yıl 10 ay	-	-
		TARSİM Yönetim Kurulu Üyeliği	Devam ediyor.	1 yıl / 11 ay	-	-
Saltuk Buğra Sürücl	-	-	-	-	-	-
Mahmut Emre Bayram	-	-	-	-	-	-
[illegible]	[illegible]	Türk P ve I Sigorta Yönetim Kurulu Üyeliği	Devam ediyor.	3 yıl / 1 yıl 10 ay	-	-

VAKIF YATIRIM MENKUL DEĞERLER A.Ş.
Akat Mah. [illegible] Cad. Park Maya Sitesi
F-2/A Blok No: 16 Beşiktaş 34335 İSTANBUL
Tel: (212) 352 35 77 Fax: (212) 352 36 20
www.vakifyatirim.com.tr
İstanbul Ticaret Sicil No: [illegible]
Boğaziçi Kurumlar V.D. 922 008 6352
Mersis No: 0-9220 0883-5900017

12 Temmuz 2019

Ersin Özoğuz	-	T. Vakıflar Bankası Emeklileri ve Çalışanları Sağlık Yardım Sandığı	Devam etmiyor.	-	-	-
		T. Vakıflar Bankası Özel Sosyal Güvenlik Vakfı	Devam etmiyor.	-	-	-
		Taksim Otelcilik A.Ş.	Devam etmiyor.	-	-	-
		Vakıf Leasing A.Ş.	Devam etmiyor.	-	-	-
		Vakıfbank Spor Kulübü Denetim Kurulu Üyesi	Devam ediyor.	1 yıl / 11 ay	-	-

14.5. Son 5 yılda, ihraççının yönetim kurulu üyeleri ile yönetimde yetkili olan personelden alınan, ilgili kişiler hakkında sermaye piyasası mevzuatı, 5411 sayılı Bankacılık Kanunu ve/veya Türk Ceza Kanununun 53 üncü maddesinde belirtilen süreler geçmiş olsa bile; kasten işlenen bir suçtan dolayı beş yıl veya daha fazla süreyle hapis cezasına ya da zimmet, irtikâp, rüşvet, hırsızlık, dolandırıcılık, sahtecilik, güveni kötüye kullanma, hileli iflas, ihaleye fesat karıştırma, verileri yok etme veya değiştirme, banka veya kredi kartlarının kötüye kullanılması, kaçakçılık, vergi kaçakçılığı veya haksız mal edinme suçlarından dolayı alınmış cezai kovuşturma ve/veya hükümlülüğünün ve ortaklık işleri ile ilgili olarak taraf olunan dava konusu hukuki uyuşmazlık ve/veya kesinleşmiş hüküm bulunup bulunmadığına dair bilgi:

Yoktur.

14.6. Son 5 yılda, ihraççının mevcut yönetim kurulu üyeleri ile yönetimde söz sahibi olan personele ilişkin yargı makamlarınca, kamu idarelerince veya meslek kuruluşlarınca kamuya duyurulmuş davalar/suç duyuruları ve yaptırımlar hakkında bilgi:

Yoktur.

14.7. Son 5 yılda, ortaklığın mevcut yönetim kurulu üyeleri ile yönetimde söz sahibi olan personelin, yönetim ve denetim kurulu üyeleri ile yönetimde söz sahibi olduğu şirketlerin iflas, kayyuma devir ve tasfiyeleri hakkında ayrıntılı bilgi:

Güneş Turizm Otomotiv Endüstri ve Ticaret A.Ş, (116649 Sicil No'lu) İstanbul Ticaret Sicil Müdürlüğü tarafından 21.10.2016 yılında ticaret sicilinden terkin edilmiştir.

14.8. Son 5 yılda, ortaklığın mevcut yönetim kurulu üyeleri ile yönetimde söz sahibi olan personelin herhangi bir ortaklıktaki yönetim ve denetim kurulu üyeliğine veya ihraççıdaki diğer yönetim görevlerine, mahkemeler veya kamu otoriteleri tarafından son verilip verilmediğine dair ayrıntılı bilgi:

Yoktur.

14.9. Yönetim kurulu üyeleri, yönetimde söz sahibi personel ile ihraççı son 5 yıl içerisinde kurulmuş ise kurucuların ihraççıya karşı görevleri ile şahsi çıkarları arasındaki çıkar çatışmalarına ilişkin bilgi:

Yoktur.

14.9.1. Yönetim kurulu üyeleri, yönetimde söz sahibi personel ile ihraççı son 5 yıl içerisinde kurulmuş ise kurucuların yönetim kurulunda veya üst yönetimde görev almaları için, ana hissedarlar, müşteriler, tedarikçiler veya başka kişilerle yapılan anlaşmalar hakkında bilgi:

Yoktur.

14.9.2. İhraççının çıkardığı ve yönetim kurulu üyeleri, yönetimde söz sahibi personel ile ihraççı son 5 yıl içerisinde kurulmuş ise kurucuların sahip olduğu sermaye piyasası araçlarının satışı konusunda belirli bir süre için bu kişilere getirilmiş sınırlamalar hakkında ayrıntılı bilgi:

Yoktur.

VAKIF Y... Akat Mah. Ebulula Mardin Cad. Park Maya Sitesi F-2/A ... Beşiktaş 34335 İSTANBUL Tel: 0(212) 352 36 77 Fax: 0(212) 352 36 20 www.vakifyatirim.com.tr İstanbul Ticaret Sicil No: 337229 Boğaziçi Kurumlar V.D. 922 008 8350 Mersis No: 0-9220-0883-5000017

... ANONİM ŞİRKETİ

15. ÜCRET VE BENZERİ MENFAATLER

15.1. Son yıllık hesap dönemi itibariyle ihraççının yönetim kurulu üyeleri ile yönetimde söz sahibi personelinin; ihraççı ve bağlı ortaklıklarına verdikleri her türlü hizmetler için söz konusu kişilere ödenen ücretler (şarta bağlı veya ertelenmiş ödemeler dahil) ve sağlanan benzeri menfaatler:

31.12.2018 itibarıyla yönetim kurulu üyeleri ve üst düzey yöneticilere verilen ücretler, ikramiyeler, unvan ve lisan tazminatları grup bireysel emeklilik katkı payları, yol yemek, yakacak yardımları gibi sağlanan toplam faydaların tutarları sırasıyla yönetim kurulu üyeleri için 529.706 TL ve üst düzey yöneticiler için 4.897.345 TL olup toplamda 5.427.051 TL fayda sağlanmıştır.

15.2. Son yıllık hesap dönemi itibariyle ihraççının yönetim kurulu üyeleri ile yönetimde söz sahibi personeline emeklilik aylığı, kıdem tazminatı veya benzeri menfaatleri ödeyebilmek için ihraççının veya bağlı ortaklıklarının ayırmış olduğu veya tahakkuk ettirdikleri toplam tutarlar:

Şirket tarafından yönetimde söz sahibi personele ayrılmış olan kıdem tazminatı tutarı, 31 Aralık 2018 tarihi itibarıyla 94.366 TL'dir.

16. YÖNETİM KURULU UYGULAMALARI

16.1. İhraççının yönetim kurulu üyeleri ile yönetimde söz sahibi olan personelin görev süresi ile bu görevde bulunduğu döneme ilişkin bilgiler:

Adı Soyadı	Son 5 Yılda İhraççıda Üstlendiği Görevler	Görev Süresi / Kalan Görev Süresi
Abdi Serdar Üstünsalih	Yönetim Kurulu Üyesi	Başlangıç Tarihi: 15.04.2016 / 1 yıl / 1 yıl
Muhammet Lütfü Çelebi	Yönetim Kurulu Üyesi	Başlangıç Tarihi: 17.12.2018 / 1 yıl / 1 yıl
Mikail Hıdır	Genel Müdür Yardımcısı	Başlangıç Tarihi: 25.06.2019 / 1 yıl / 1 yıl
Hasan Emre	Yönetim Kurulu Üyesi	Başlangıç Tarihi: 02.04.2018 / 1 yıl / 1 ay
Alparslan Şahin	-	Başlangıç Tarihi: 25.06.2019 / 1 yıl / 1 yıl
Serhat Yanık	-	Başlangıç Tarihi: 25.06.2019 / 1 yıl / 1 yıl
Mustafa Ergen	-	Başlangıç Tarihi: 25.06.2019 / 1 yıl / 1 yıl
Atilla Benli	-	Başlangıç Tarihi: 16.01.2019 / -
Saltuk Buğra Sürücl	-	Başlangıç Tarihi: 02.01.2019 / -
Mahmut Emre Bayram	-	Başlangıç Tarihi: 10.01.2019 / -
Remzi Duman	-	Başlangıç Tarihi: 01.05.2019 / -
Ersin Özoğuz	-	Başlangıç Tarihi: 11.06.2019 / -

16.2. Tamamlanan son finansal tablo dönemi itibariyle ihraççı ve bağlı ortaklıkları tarafından, yönetim kurulu üyelerine ve yönetimde söz sahibi personele, iş ilişkisi sona erdirildiğinde yapılacak ödemelere/sağlanacak faydalara ilişkin sözleşmeler hakkında bilgi veya bulunmadığına dair ifade:

Yönetim Kurulu üyelerine ödenecek ücret ve diğer menfaatler Genel Kurul kararı ile belirlenmekte olup herhangi bir sözleşme bulunmamaktadır. Kendilerine sadece huzur hakkı adı altında net ücret ödemesi yapılmaktadır. İşten ayrılmaları durumunda herhangi bir ödeme yapılmamaktadır.

Üst yönetim asli kadro çalışanlarına şirket prosedürleri kapsamında işten ayrılırken hak etmesi halinde kıdem, ihbar tazminatı ve varsa kullanmadığı izin paraları ödenmektedir. Üst yönetimde olup iştirakler tarafından görevlendirilen VakıfBank personellerine ise işten ayrılmaları durumunda herhangi bir

ödeme yapılmayacaktır. Kendilerine yapılacak ödemeler ile ilgili her hangi bir sözleşme olmayıp iştirakler görevlendirme yazıları ve Yönetim Kurulumuz kararları esas alınmaktadır.

16.3. İhraççının denetimden sorumlu komite üyeleri ile diğer komite üyelerinin adı, soyadı ve bu komitelerin görev tanımları:

Komiteler	Komite Üyeleri	Unvanı	Komite Görevi
Kurumsal Yönetim Komitesi	Serhat Yanık	Bağımsız Üye	Komite Başkanı
	Mikail Hıdır	Yönetim Kurulu Üyesi	Komite Üyesi
	Fulden Pehlivan	Yatırımcı İlişkileri Bölüm Yöneticisi	Komite Üyesi
Denetim Komitesi	Serhat Yanık	Bağımsız Üye	Komite Başkanı
	Mustafa Ergen	Bağımsız Üye	Komite Üyesi
Riskin Erken Saptanması Komitesi	Serhat Yanık	Bağımsız Üye	Komite Başkanı
	Hasan Emre	Yönetim Kurulu Üyesi	Komite Üyesi
	Saltuk Buğra Sürüel	Genel Müdür Yardımcısı	Komite Üyesi

Denetim Komitesi

Denetim Komitesi, Sermaye Piyasası Kurulu'nun 30 Aralık 2011 tarihinde yayımlanarak yürürlüğe giren Seri: IV, No: 56 Kurumsal Yönetim İlkelerinin Belirlenmesine ve Uygulanmasına İlişkin Tebliği'nde yer alan hükümler çerçevesinde 20 Nisan 2012 tarihinde kurulmuştur. Komite, en az iki üyeden oluşur ve komite üyeleri, şirketin Bağımsız Yönetim Kurulu üyeleri arasından seçilir. Denetim Komitesi, zorunlu haller haricinde, prensip olarak en az üç ayda bir ve gerekli olan her durumda toplanır.

Komite, sermaye piyasası mevzuatında ve bu düzenlemede yer alan esaslara uygun olarak Şirketin finansal ve operasyonel faaliyetlerinin sağlıklı bir şekilde gözetilmesini teminen görev yapmaktadır. Komitenin amacı, Şirketin muhasebe sisteminin, finansal bilgilerinin kamuya açıklamasının, bağımsız denetiminin ve iç sistemlerinin işleyişinin ve etkinliğinin gözetimini sağlamaktır. Bunlara ek olarak her türlü iç denetim ve/veya bağımsız denetimin yeterli ve şeffaf bir şekilde yapılması için gerekli tüm tedbirlerin alınmasını temin eder.

Kurumsal Yönetim Komitesi

Kurumsal Yönetim Komitesi, Sermaye Piyasası Kurulu'nun (SPK) 30 Aralık 2011 tarihinde yayımlanarak yürürlüğe giren Seri: IV, No: 56 Kurumsal Yönetim İlkelerinin Belirlenmesine ve Uygulanmasına İlişkin Tebliği'nde yer alan hükümler çerçevesinde 20 Nisan 2012 tarihinde kurulmuştur. 3 Ocak 2014 tarihli Kurumsal Yönetim Tebliği İlkelerine göre komiteye Yatırımcı İlişkileri Bölüm Yöneticisi atanması gerekliliği üzerine 30 Haziran 2014 tarihinde SPK ileri derece lisansına sahip Yatırımcı İlişkileri Bölüm Yöneticisi görevlendirilmiş ve komite üyelik görevi de verilmiştir. Bir başkan ve iki üyeden oluşan komite, en az üç ayda bir ve gerekli olan her durumda toplanır. Komite başkanı, yönetim kurulu bağımsız üyesidir.

Komitenin başlıca görevleri arasında Kurumsal Yönetim İlkeleri'ne uyum sağlanması için gerekli çalışmaları yürütmek, Yönetim Kurulu'na bu amaçla önerilerde bulunmak ve Kurumsal Yönetim İlkeleri'nin uygulanıp uygulanmadığını ve yatırımcı ilişkileri bölümünün çalışmalarını izlemek yer alır. Komite ayrıca, Aday Gösterme Komitesi ve Ücret Komitesi'nin görevlerini yerine getirir.

1 2 Temmuz 2019

Riskin Erken Saptanması Komitesi

Riskin Erken Saptanması Komitesi, 1 Temmuz 2012 tarihinde yürürlüğe giren 6102 sayılı Türk Ticaret Kanunu'nun 378. maddesinin 1. fıkrasında yer alan hükümler çerçevesinde 20 Ekim 2012 tarihinde kurulmuştur. Komitenin aynı zamanda SPK SERİ: IV, No: 63 Tebliği ile zorunlu kılınan Riskin Erken Saptanması Komitesi olarak da görev yapmasına 24 Mayıs 2014 tarihli Yönetim Kurulu'nda karar verilmiştir. Bir başkan ve iki üyeden oluşan komitede, bağımsız yönetim kurulu üyesi başkan, üyelerden biri de icradan görevli genel müdür yardımcısıdır.

Komite, Şirketin varlığını, gelişmesini ve devamını tehlikeye düşürebilecek risklerin erken teşhisi, tespit edilen risklerle ilgili gerekli önlemlerin ve çarelerin uygulanması ve riskin yönetilmesi amacıyla çalışmalar yapmakla sorumlu olup Yönetim Kurulu'na her iki ayda bir vereceği raporda durumu değerlendirir ve Risk Yönetim Sistemlerini en az yılda bir kez gözden geçirir.

16.4. İhraççının Kurulun kurumsal yönetim ilkeleri karşısındaki durumunun değerlendirilmesi hakkında açıklama:

Şirket, belirlenen kurumsal yönetim ilkelerine göre 3. gruba dahil olmaktadır. Sermaye Piyasası Kurulu tarafından Kurumsal Yönetim İlkeleri'nde yer alan prensiplere aykırı hiçbir uygulama yapılmamasına azami ölçüde önem göstermektedir. Şirket, çalışmalarında kurumsal yönetim ilkelerine uyumu olumsuz etkileyecek karar ve uygulamalardan kaçınmaya çalışırken, kurumsal yönetim ilkelerine uyuma yönelik olumlu adımlar atmaya azami özen ve titizlik gösterir.

Kurumsal yönetim ilkeleri uyum raporu ile kurumsal yönetim formu, KAP internet sayfasında https://www.kap.org.tr/tr/sirket-bilgileri/ozet/975-gunes-sigorta-a-s adresinde, Kurumsal yönetim ilkeleri uyum raporu ayrıca Şirketin https://www.gunessigorta.com.tr/kurumsal-yonetim-uyum-raporu adresli sayfasında yer alır.

Kurumsal yönetim formu, KAP'ta https://www.kap.org.tr/tr/sirket-bilgileri/ozet/975-gunes-sigorta-a-s adresinde, kurumsal yönetim ilkeleri uyum raporu KAP'ta https://www.kap.org.tr/tr/sirket-bilgileri/ozet/975-gunes-sigorta-a-s adresinde ve Şirketin internet sitesinde https://www.gunessigorta.com.tr/kurumsal-yonetim-uyum-raporu adresinde yer alır.

Kurumsal yönetimi ile paydaşları bilgilendirme, haklarını koruma ve gerekliliklere uymaya çalışır. Bunun yanısıra kamuoyuna açıklanmış kar dağıtım ve tazminat politikası henüz oluşturulmamıştır.

16.5. Kurul düzenlemeleri uyarınca kurulması zorunlu olan ihraççının pay sahipleri ile ilişkiler biriminin faaliyetleri ile bu birimin yöneticisi hakkında bilgi:

Yatırımcı ilişkileri bölümü, Strateji ve Sistem Yönetimi Genel Müdür Yardımcısına doğrudan bağlı olarak bir yatırımcı ilişkileri bölüm yöneticisi ve bir yatırımcı ilişkileri bölüm yetkilisi tarafından yürütülür. Bölümün çalışmaları hakkında kurumsal yönetim komitesine bilgilendirmeleri yapılır, en az yılda bir kere yönetim kuruluna rapor hazırlanır ve bölüm çalışmaları komite tarafından denetlenir. Bölüm yöneticisi, tam zamanlı şirket çalışanı olup sermaye piyasası faaliyetleri sermaye piyasası faaliyetleri düzey 3 lisansı ve kurumsal yönetim derecelendirme uzmanlığı lisans belgesi sahibidir. Kurumsal yönetim komitesi üyesi olarak da görevlendirilmiştir.

VAKIF YATIRIM MENKUL DEĞERLER A.Ş.

GÜNEŞ SİGORTA ANONİM ŞİRKETİ

Yatırımcı ilişkileri bölümü ile iletişim yatirimci.iliskileri@gunessigorta.com.tr e-posta adresi ile sağlanabildiği gibi aşağıdaki yetkililere de direkt ulaşılabilir.

Yatırımcı İlişkileri Bölümü Yetkilileri			
Adı Soyadı	**Sorumluluklar**	**Lisans Bilgisi**	**Telefon**
Fulden Pehlivan	Yatırımcı İlişkileri Bölüm Yöneticisi	Sermaye Piyasası Faaliyetleri Düzey 3 Lisansı	(0212) 355 6820
	Kurumsal Yönetim Komite Üyesi	Kurumsal Yönetim Derecelendirme Uzmanlığı Lisansı	
Muhammed Sıvacı	Yatırımcı İlişkileri Bölüm Yetkilisi	-	(0212) 355 6828
Emre Şahin	Yatırımcı İlişkileri Bölüm Yetkilisi	-	(0212) 355 6822

Yatırımcı İlişkileri Bölümü'nün görevleri aşağıda özetlenmiştir;

- Pay sahiplerinin Yönetim Kurulu ile iletişimini kurmak,
- Pay sahipleri ve yatırımcıların sorularının yanıtlanmasına ticari sır niteliğinde olmamak kaydı ile yardımcı olmak,
- Yatırımcılar ile yapılan yazışmalar ile bilgi ve belgelere ilişkin kayıtların sağlıklı, güvenli ve güncel olarak tutulmasını sağlamak,
- Genel Kurul Toplantısı'nın ana sözleşmeye uygun olarak yapılmasını sağlamak,
- Genel Kurul duyurusu, toplantı gündemi ve toplantı tutanağını ortaklara ve yatırımcıların bilgisine sunmak,
- E-Genel Kurul yönetimini sağlamak,
- Genel Kurul sırasında sorulan soruların cevaplarını sitede yayınlamak,
- Pay sahipleriyle ilgili temettü ve bedelsiz hisse senetlerinin dağıtımını sağlamak,
- Çeyrek dönem faaliyet raporu ve bağımsız denetim raporlarının Kamuyu Aydınlatma Platformu (KAP) duyurularını yapmak,
- Özel durum açıklamalarının KAP'ta yayınlanmasını, kurumsal yönetim ve kamuyu aydınlatma ile ilgili her türlü husus da dâhil olmak üzere sermaye piyasası mevzuatı kaynaklı yükümlülüklerin yerine getirilmesini gözetmek ve izlemek,
- Merkezi Kayıt Kuruluşu (MKK) sisteminde Genel Kurul, mali tablolar, yönetim kurulu hakkında dönemsel güncellemeleri yapmak,
- Kurumsal web sitesinin "yatırımcı ilişkileri" bölümünün güncel tutulmasını sağlamak,
- Yıllık faaliyet raporunun TTK, Hazine Müsteşarlığı ve SPK düzenlemelerine uygun olarak hazırlanması ve zamanında pay sahiplerinin incelemesine uygun olarak yayınlanmasını sağlamak,
- Kurumsal yönetim ilkelerine uyum çalışmalarında öncülük etmek ve kurumsal yönetim komitesine çalışmaları hakkında bilgi vermek,
- En az yılda bir kere yönetim kuruluna faaliyetlere ilişkin rapor hazırlamak,

- Tebliğ ve yönetmeliklerle yayınlanan yeni düzenlemelere uyumun sağlanmasına yardımcı olmak,

Kurumsal Yönetim İlkeleri Uyum Raporu'nun güncellenmesini sağlamak ve kurumsal yönetim komitesi onayına sunmaktır.

17. PERSONEL HAKKINDA BİLGİLER

17.1. İzahnamede yer alan her bir finansal tablo dönemi için ortalama olarak veya dönem sonları itibariyle personel sayısı, bu sayıda görülen önemli değişiklikler ile mümkün ve önemli ise belli başlı faaliyet alanları ve coğrafi bölge itibariyle personelin dağılımı hakkında açıklama:

Faaliyet Bölgesine Göre Personel Sayıları			
MÜDÜRLÜKLER	**31.12.2018**	**31.12.2017**	**31.12.2016**
GENEL MÜDÜRLÜK	410	398	408
ORTA ANADOLU BÖLGE MÜD.	26	27	29
KARADENİZ BÖLGE MÜD.	19	19	18
İSTANBUL BATI BÖLGE MÜD.	18	18	17
KADIKÖY BÖLGE MÜD.	17	13	15
MARMARA BÖLGE MÜD.	16	16	16
AKDENİZ BÖLGE MÜD.	14	14	11
EGE BÖLGE MÜD.	12	15	14
GÜNEY ANADOLU BÖLGE MÜD.	12	13	13
EGE FİNANSAL MÜD.	10	11	17
İSTANBUL 2 FİNANSAL MÜD.	8	9	10
ORTA ANADOLU 2 FİNANSAL BÖLGE MD.	8	1	0
İSTANBUL 1 FİNANSAL MÜD.	7	8	8
İSTANBUL 3 FİNANSAL MÜD.	7	4	3
KIBRIS ŞUBE MÜD.	7	7	6
ORTA ANADOLU 1 FİNANSAL BÖLGE MD.	7	12	12
GÜNEY-DOĞU ANADOLU FİNANSAL MÜD.	5	5	6
TOPLAM	**603**	**590**	**603**

17.2. Pay sahipliği ve pay opsiyonları:

17.2.1. Yönetim kurulu üyelerinin ihraççının paylarına yönelik sahip oldukları opsiyonlar hakkında bilgi:

Yoktur.

17.2.2. Yönetimde söz sahibi olan personelin ihraççının paylarına yönelik sahip oldukları opsiyonlar hakkında bilgi:

Yoktur.

17.2.3. Personelin ihraççıya fon sağlamasını mümkün kılan her türlü anlaşma hakkında bilgi:

Yoktur.

12 Temmuz 2019

18. ANA PAY SAHİPLERİ

18.1. İhraççının bilgisi dahilinde son genel kurul toplantısı ve son durum itibariyle sermayedeki veya toplam oy hakkı içindeki payları doğrudan veya dolaylı olarak %5 ve fazlası olan gerçek ve tüzel kişiler ayrı olarak gösterilmek kaydıyla ortaklık yapısı veya böyle kişiler yoksa bulunmadığına dair ifade:

Tablo:1 Doğrudan Pay Sahipliğine İlişkin Bilgi				
Ortağın;	Sermaye Payı / Oy Hakkı			
Ticaret Unvanı/ Adı Soyadı	09.05.2018 (Son Genel Kurul)		04/07/2019	
	(TL)	(%)	(TL)	(%)
Türkiye Vakıflar Bankası T.A.O	129.642.846	48,02	129.642.846	48,02
Groupama Holding Filiales et Participations	54.000.000	20,00	54.000.000	20,00
Türkiye Vakıflar Bankası Vakıfbank Personeli Özel Sosyal Güvenlik Hizmetleri Vakfı	27.000.000	10,00	27.000.000	10,00
Türkiye Vakıflar Bankası T.A.O. Memur ve Hizmetlileri Emekli ve Sağlık Yardım Sandığı Vakfı	13.527.000	5,01	13.527.000	5,01
Halka Açık Kısım*	45.830.154	16,97	45.830.154	16,97
TOPLAM	**270.000.000**	**100,00**	**270.000.000**	**100,00**

* VakıfBank'ın %12,95, Groupama Holding Filiales et Participations'ın %0,10 ek payları ile halka açık payların oranı %30,02'dür.

Tablo:2 Dolaylı Pay Sahipliğine İlişkin Bilgi				
Ortağın;	Sermaye Payı / Oy Hakkı			
Ticaret Unvanı/ Adı Soyadı	09.05.2018 (Son Genel Kurul)		04/07/2019	
	(TL)	(%)	(TL)	(%)
Vakıflar Genel Müdürlüğü'nün idare ve temsil ettiği mazbut vakıflar (A ve B Grubu)	75.777.980	28,07	75.777.980	28,07
Vakıfbank Memur ve Hizmetlileri Emekli ve Sağlık Yardım Sandığı Vakfı	20.872.498	7,73	20.872.498	7,73
Groupama Assurances Mutuelles	54.000.000	20,00	54.000.000	20,00
TOPLAM	**150.650.477**	**55,80**	**150.650.477**	**55,80**

18.2. Sermayedeki veya toplam oy hakkı içindeki doğrudan payları %5 ve fazlası olan gerçek ve tüzel kişi ortakların sahip oldukları farklı oy haklarına ilişkin bilgi veya bulunmadığına dair ifade:

Sermayedeki payı bulunan ortakların, sahip oldukları farklı oy hakkı bulunmamaktadır.

18.3. Sermayeyi temsil eden paylar hakkında bilgi:

Nama/ Hamiline Olduğu	İmtiyazların türü (Kimin sahip olduğu)	Bir Payın Nominal Değeri (TL)	Toplam (TL)	Sermayeye Oranı (%)
Nama	İmtiyaz yoktur.	1	270.000.000	100,00

18.4. İhraççının bilgisi dahilinde doğrudan veya dolaylı olarak ihraççının yönetim hakimiyetine sahip olanların ya da ihraççıyı kontrol edenlerin adı, soyadı, ticaret unvanı, yönetim hakimiyetinin kaynağı ve bu gücün kötüye kullanılmasını engellemek için alınan tedbirler:

Ortağın Ticaret Unvanı	Tutar (TL)	Pay(%)	Kontrolün Kaynağı	Tedbirler
Türkiye Vakıflar Bankası T.A.O	129.642.844	48,02	Pay Sahipliği	Yok

18.5. İhraççının yönetim hakimiyetinde değişikliğe yol açabilecek anlaşmalar/düzenlemeler hakkında bilgi:

Yoktur.

18.6. Sermayedeki veya toplam oy hakkı içindeki doğrudan payları %5 ve fazlası olan gerçek kişi ortakların birbiriyle akrabalık ilişkileri:

Yoktur.

19. İLİŞKİLİ TARAFLAR VE İLİŞKİLİ TARAFLARLA YAPILAN İŞLEMLER HAKKINDA BİLGİLER

19.1. İzahnamede yer alan hesap dönemleri ve son durum itibariyle ilişkili taraflarla yapılan işlemler hakkında UMS 24 çerçevesinde ayrıntılı açıklama:

	31.12.2018	31.12.2017	31.12.2016
Vakıflar Bankası	635.698.981	350.361.084	219.320.212
Nakit ve nakit benzeri varlıklar	**635.698.981**	**350.361.084**	**219.320.212**
Vakıflar Bankası	45.658.936	34.231.986	35.761.873
Vakıflar Bankası Şubeleri (Acentelik anlaşması kapsamında)	41.169.300	27.298.280	33.450.126
Groupama Sigorta A.Ş.	0	70.650	162.663
Vakıf Sigorta Aracılık Hizmetleri Ltd	-10.792	3.263.624	2.445.520
Vakıf Finans Faktoring A.Ş.	233.208	269.397	147.824
Taksim Otelcilik A.Ş.	1.108	25.593	54.317
Vakıf Yatırım Menkul Değerler A.Ş.	0	0	1.573
Vakıf Emeklilik A.Ş.	4.406.399	4.833.878	142.890
Vakıf Portföy Yönetimi AŞ	0	0	0
Vakıf Gayrimenkul Yatırım Ortaklığı AŞ	38.244	0	-370
Vakıf Menkul Kıymetler Yatırım Ort.A Ş.	0	0	0
Esas faaliyetlerden alacaklar	**91.496.403**	**69.993.408**	**72.166.416**
Tarım Sigortaları Havuz İşl. A.Ş.	0	0	0
Güneş Turizm Otelcilik	0	0	0
İlişkili taraflardan alacaklar	**0**	**0**	**0**
Personele verilen avanslar	96.337	37.238	58.822
Diğer cari varlıklar	**96.337**	**37.238**	**58.822**

VAKIF YATIRIM MENKUL KIYMETLER A.Ş.
Akat Mah. Ebulula Mardin Cad. Park Maya Sitesi
F-2/A Blok No:18 Beşiktaş 34335 İSTANBUL
Tel: 0(212) 352 35 77 Fax: 0(212) 352 36 20
www.vakifyatirim.com.tr
İstanbul Ticaret Sicil No: 357228
Boğaziçi Kurumlar VD. 922 008 8359
MERSİS No: 0-9220-0883-6000017

12 Temmuz 2019

Vakıf Finansal Kiralama AŞ	0	0	-1.658.420
Finansal borçlar	**0**	**0**	**-1.658.420**
Güneş Turizm Otelcilik	0	0	0
Ortaklara borçlar	0	-60.461	-12.105
İlişkili taraflara borçlar	**0**	**-60.461**	**-12.105**
	1 Ocak 31.Ara.18	**1 Ocak 31.Ara.17**	**1 Ocak 31.Ara.16**
Vakıflar Bankası- Banka kanalı ile yazılan poliçelerden yazılan primler	254.102.708	182.471.647	161.978.117
Vakıf Sigorta Aracılık Hizmetleri Ltd - kanalı ile yazılan poliçelerden yazılan primler	36.425	10.908.136	8.626.124
Vakıf Sigorta Aracılık Hizmetleri Ltd - Yazılan Primler	0	22.344	0
Vakıf Emeklilik A.Ş.	2.615.827	1.967.532	1.319.059
Vakıf Finansal Kiralama A.Ş.	14.693.464	5.614.007	0
Diğer	2.207.959	1.695.986	696.930
Yazılan primler	**273.656.383**	**202.679.653**	**172.620.230**
Vakıflar Bankası	(40.344.362)	(24.423.775)	20.650.913
Vakıf Sigorta Aracılık Hizmetleri Ltd - kanalı ile yazılan poliçelere ödenen komisyon	(5.126)	(1.378.197)	1.061.764
Vakıf İnşaat ve Restorasyon	0	0	0
Vakıf Menkul Kıymetler Yatırım Ortaklığı A.Ş.	0	0	0
Vakıf Gayrimenkul Yatırım Ortaklığı A.Ş.	0	0	0
Türkiye Vakıflar Bankası Memur ve Hizmetlileri Emekli ve Sağlık Yardım Sandığı Vak	0	0	0
Türkiye Vakıflar Bankası Vakıfbank Personeli Özel Sosyal Güvenlik Hizmetleri Vakfı	0	0	0
Vakıf Finansal Kiralama A.Ş.	(2.060.022)	0	0
Vakıf Gayrimenkul Değerleme A.Ş	0	0	0
Ödenen komisyon	**(42.409.510)**	**(25.801.972)**	**21.712.677**
Vakıflar Bankası	986.093	874.620	789.920
Kira Gelirleri	**986.093**	**874.620**	**789.920**
Vakıflar Bankası	0	0	0
Vakıf Emeklilik A.Ş.	(176.446)	(154.067)	(145.884)
Kira giderleri	**(176.446)**	**(154.067)**	**(145.884)**
Vakıflar Bankası	76.734.782	26.005.504	20.297.246
Finansman gelirleri	**76.734.782**	**26.005.504**	**20.297.246**
Vakıflar Bankası	(435.735)	(367.723)	(290.622)
Finansman giderleri	**(435.735)**	**(367.723)**	**(290.622)**
Vakıf Finansal Kiralama AŞ	0	(394.143)	0
Finansal kiralama giderleri	**0**	**(394.143)**	**0**
Vakıf Emeklilik A.Ş.	20.328.285	9.275.000	491.575
Vakıf Menkul Kıymet Yat.Ort.	0	0	0
Vakıf Gayrimenkul Yatırım Ortaklığı A.Ş.	0	0	0
Vakıf Yatırım Menkul Değerler A.Ş.	42.078	5.935	0
Vakıf Menkul Kıymet Yatırım Ortaklığı A.Ş.	199.004	0	0
Vakıf Finans Faktoring A.Ş.	0	0	0
Temettü gelirleri	**20.569.367**	**9.280.935**	**491.575**

Vakıflar Bankası	(226.838)	(188.704)	(199.823)
Diğer faaliyet giderleri	**(226.838)**	**(188.704)**	**(199.823)**
Vakıf Yatırım Menkul Değerler A.Ş.	0	(16.200)	0
Hizmet Komsiyonu	**0**	**(16.200)**	**0**

19.2. İlişkili taraflarla yapılan işlerin ihraççının net satış hasılatı içindeki payı hakkında bilgi:

VakıfBank, şubeleri aracılığıyla Güneş Sigorta için acentelik sözleşmesi kapsamında acentelik hizmeti vermektedir. Güneş Sigorta 31 Aralık 2018 tarihi itibarıyla ilişkili taraflar vasıtasıyla 254.102.708 TL prim üretmiştir. Bu tutarın Güneş Sigorta'nın ürettiği brüt primlere oranı %13'tür (Güneş Sigorta 31 Aralık 2017 dönemi itibarıyla ilişkili tarafları vasıtasıyla 182.471.647 TL prim üretmiştir. Bu tutarın Güneş Sigorta'nın ürettiği brüt primlere oranı %11'dir.)

20. DİĞER BİLGİLER

20.1. Sermaye Hakkında Bilgiler

Şirketin çıkarılmış sermayesi 270.000.000 TL olup, bu sermaye her biri 1 TL nomial değerinde toplam 270.000.000 adet paya ayrılmıştır. Söz konusu sermayenin tamamı ödenmiştir.

20.2. Kayıtlı Sermaye Tavanı:

Şirket, Sermaye Piyasası Kanunu hükümlerine göre kayıtlı sermaye sistemini kabul etmiş ve Sermaye Piyasası Kurulu'nun 12.01.1995 tarih ve 47 sayılı izni ile kayıtlı sermaye sistemine geçmiştir.

Şirketin kayıtlı sermaye tavanı 540.000.000.- (Beşyüzkırkmilyon) Türk Lirası (TL) olup her biri 1.- (Bir) Türk Lirası (TL) nominal değerde 540.000.000 (Beşyüzkırkmilyon) adet nama yazılı paya bölünmüştür.

Sermaye Piyasası Kurulunca verilen kayıtlı sermaye tavanı izni, 2017 - 2021 yılları (5 yıl) için geçerlidir. 2021 yılı sonunda izin verilen kayıtlı sermaye tavanına ulaşılamamış olsa dahi, 2021 yılından sonra Yönetim Kurulunun sermaye artırım kararı alabilmesi için; daha önce izin verilen tavan ya da yeni bir tavan tutarı için Sermaye Piyasası Kurulundan izin almak suretiyle Genel Kuruldan 5 yılı geçmemek üzere yeni bir süre için yetki alınması zorunludur. Söz konusu yetkinin alınmaması durumunda Yönetim Kurulu kararıyla sermaye artırımı yapılamaz.

20.3. Dönem başı ve dönem sonundaki fiili dolaşımdaki pay sayısının mutabakatı ve izahnamede yer alması gereken finansal tablo dönemleri itibariyle sermayenin % 10'undan fazlası ayni olarak ödenmişse konu hakkında bilgi:

Ayni sermaye bulunmamaktadır.

Nominal Değer (TL)	**31.12.2018**	**31.12.2017**	**31.12.2016**
Fiili Dolaşımda Bulunan Paylar	45.807.578	45.807.578	45.807.578
Toplam Sermaye	270.000.000	270.000.000	270.000.000
Fiili Dolaşım Oranı %	%16,97	%16,97	%16,97

20.4. Sermayeyi temsil etmeyen kurucu ve intifa senetleri vb. hisselerin sayısı ve niteliği hakkında bilgi:

Yoktur.

20.5. Varantlı sermaye piyasası araçları, paya dönüştürülebilir tahvil, pay ile değiştirilebilir tahvil vb. sermaye piyasası araçlarının miktarı ve dönüştürme, değişim veya talep edilme esaslarına ilişkin bilgi:

Yoktur.

20.6. Grup şirketlerinin opsiyona konu olan veya koşullu ya da koşulsuz bir anlaşma ile opsiyona konu olması kararlaştırılmış sermaye piyasası araçları ve söz konusu opsiyon hakkında ilişkili kişileri de içeren bilgi:

Yoktur.

20.7. İzahnamede yer alması gereken finansal tablo dönemleri itibariyle yapılan sermaye artırımları ve kaynakları ile sermaye azaltımları, yaratılan/iptal edilen pay grupları ve pay sayısında değişikliğe yol açan diğer işlemlere ilişkin bilgi:

Şirket'in Yönetim Kurulu 20.07.2016 tarihinde 150.000.000 TL tutarında ödenmiş sermayesini 120.000.000 TL bedelli olarak (%80 oranında) artırarak 270.000.000 TL'ye yükseltilmesine karar vermiştir. Sermaye artırımında yeni pay alma hakları kısıtlanmamıştır. Şirketin 270.000.000 TL tutarındaki yeni sermayesi 26.12.2016 tarihinde tescil edilmiştir.

Ayrıca 26.12.2016 tarihinde Şirketin bir payının nominal değeri 10.-(On) Kuruş (KR) iken 1.-(Bir) TL olarak değiştirilmiştir. Bu değişim sebebiyle toplam pay sayısı azalmış olup her biri 10.-(On) Kuruş (KR) nominal değerli 10 adet pay, 1.-(Bir) TL nominal değerli 1 adet pay ile değiştirilmiştir.

20.8. İhraççının son on iki ay içinde halka arz, tahsisli veya nitelikli yatırımcıya satış suretiyle pay ihracının bulunması halinde, bu işlemlerin niteliğine, bu işlemlere konu olan payların tutarı ve niteliklerine ilişkin açıklamalar:

Yoktur.

20.9. İhraççının mevcut durum itibariyle paylarının borsada işlem görmesi durumunda hangi payların borsada işlem gördüğüne veya bu hususlara ilişkin bir başvurusunun bulunup bulunmadığına ilişkin bilgi:

Şirketin halka açık payları GUSGR koduyla Borsa İstanbul kote olup, Ana Pazar'da işlem görmektedir.

20.10. İzahnamenin hazırlandığı yıl ve bir önceki yılda eğer ihraççı halihazırda halka açık bir ortaklık ise ihraççının payları üzerinde üçüncü kişiler tarafından gerçekleştirilen ele geçirme teklifleri ile söz konusu tekliflerin fiyat ve sonuçları hakkında bilgi:

Yoktur.

20.11. Esas sözleşme ve iç yönergeye ilişkin önemli bilgiler:

Şirket esas sözleşmesine Şirket internet sitesinde https://www.gunessigorta.com.tr/ana-sozlesme adresinden ve KAP internet sitesinde https://www.kap.org.tr/tr/sirket-bilgileri/ozet/975-gunes-sigorta-a-s adresinden ulaşılabilir.

Şirket iç yönergesine Şirket internet sitesinde https://www.gunessigorta.com.tr/ic-yonerge adresinden ulaşılabilir.

20.12. Esas sözleşmenin ilgili maddesinin referans verilmesi suretiyle ihraççının amaç ve faaliyetleri:

Esas Sözleşmenin "Amaç ve Konu" başlıklı 5'inci maddesine göre;

Şirketin başlıca kuruluş amacı, 6102 sayılı Türk Ticaret Kanunu'na uygun şekilde 5684 sayılı Sigortacılık Kanunu çerçevesinde her tür sigortacılık faaliyetinde bulunmaktır. Şirket, bu amacını gerçekleştirebilmek için yürürlükteki mevzuata uygun olarak bütün mali ve ticari işlemleri yapabilir ve özellikle aşağıdaki konularda faaliyetlerde bulunabilir.

a) Türkiye Cumhuriyeti hudutları dahilinde ve yabancı memleketlerde her türlü sigorta, koasürans, reasürans ve retrosesyon işlemleri yapmak,

b) Yerli sigorta ve reasürans şirketlerinin mümessilliğini ve umumi acenteliğini yapmak ve her türlü sigorta ve reasürans işlemlerine aracılık etmek,

c) Şirket amacının gerçekleşebilmesi için her türlü mali, ticari, sınai, [illegible] ve faaliyetlerde bulunmak, şirketler kurmak, kurulmuş ve kurulacak şirketlere iştirak etmek, bunları ve genel olarak

anonim şirketlerin hisse senedi ve tahvillerini ilgili Bakanlığın tespit ve kabul edeceği şekil ve miktarda ve devlet istikraz tahvilleri ile Hazinece ve Hazine kefaletiyle çıkarılan her nevi tahvil ve bonoları aracılık yapmamak ve menkul kıymet portföy işletmeciliği niteliğinde olmamak kaydıyla alıp satmak;

d) İştigal konusu ile ilgili her türlü menkul ve gayrimenkuller almak, satmak, devir ve ferağ etmek, işletmek, kiraya vermek, başkaları lehine rehin, ipotek ve diğer hakları tesis ve fek etmek ve diğer her türlü aynî ve şahsî tasarruf ve faaliyetlerde bulunmak; e) Şirket amacı dahilinde iç ve dış piyasalardan uzun ve kısa vadeli istikrazlar, mal ve kefalet kredileri, emtia, akreditif yatırım kredileri, açık krediler ve benzeri krediler temin etmek ve sözleşmeler yapmak;

Yukarıda gösterilen konulardan başka ileride Şirket için faydalı ve gerekli görülecek başka işlere girişilmek istenildiği takdirde Yönetim Kurulunun teklifi üzerine keyfiyet Genel Kurulun onayına sunulacak ve bu yolda karar alındıktan sonra Şirket bu işleri de yapabilecektir. Ana sözleşme değişikliği niteliğinde olan kararların uygulanabilmesi için Gümrük ve Ticaret Bakanlığı ve Sermaye Piyasası Kurulu ile yasaların öngördüğü diğer mercilerden gerekli izin alınacaktır.

20.13. Yönetim kuruluna ve komitelere ilişkin önemli hükümlerin özetleri:

Esas Sözleşmenin "Sermaye ve Pay Senetleri" başlıklı 7'inci maddesine göre;

Yönetim Kurulu 2017–2021 yılları arasında Türk Ticaret Kanunu ve Sermaye Piyasası Kanunu hükümlerine uygun olarak gerekli gördüğü zamanlarda kayıtlı sermaye tavanına kadar nama yazılı payları ihraç ederek çıkarılmış sermayeyi artırmaya yetkilidir.

Ayrıca Yönetim Kurulu imtiyazlı veya itibari değerinin üzerinde yeni pay çıkarılmasına pay sahiplerinin yeni pay alma haklarının sınırlandırılması konularında veya imtiyazlı pay sahiplerinin haklarını kısıtlayıcı nitelikte kararlar alabilir. Yeni pay alma kısıtlama yetkisi pay sahipleri arasında eşitsizliğe yol açacak şekilde kullanılamaz.

Esas Sözleşmenin "Menkul Değerler İhracı" başlıklı 8'inci maddesine göre;

Şirket, yurt içinde ve yurt dışında gerçek ve tüzel kişilere satılmak üzere Türk Ticaret Kanunu, Sermaye Piyasası Kanunu ve yürürlükteki sigorta mevzuatı ve sair mevzuat hükümlerine uygun olarak Sermaye Piyasası Kurulu tarafından kabul edilecek menkul değerler ve kıymetli evrak ihraç edebilir, yatırım fonları kurabilir. Bu Madde kapsamındaki menkul kıymetlerden SPK mevzuatı uyarınca, ihracı mümkün olanlar Yönetim Kurulu kararıyla ihraç edilir.

Esas Sözleşmenin "Yönetim Kurulu" başlıklı 9'uncu maddesine göre;

Şirketin işleri ve İdaresi Genel Kurul tarafından Türk Ticaret Kanunu, Sermaye Piyasası mevzuatı ve sigorta mevzuatı hükümleri dairesinde seçilecek Genel Müdür dahil sekiz üyeden oluşan bir Yönetim Kurulu tarafından yürütülür. Şirketin Genel Müdürü Yönetim Kurulu' nun doğal üyesidir ve oy hakkı vardır. Yönetim Kurulu Üyeleri bir yıl için seçilir. Ancak süreleri biten üyeler yeniden seçilebilir. Yönetim Kurulu üyelerine verilecek ücretin miktarını, Genel Kurul tayin eder. Genel Kurul gerek görürse Yönetim Kurulu üyelerini her zaman değiştirebilir. Yönetim Kurulunda herhangi bir üyelik açılırsa, Yönetim Kurulu, adaylar arasından kanuni şartları haiz bir kimseyi geçici olarak üye seçer. Bu şekilde seçilen üye ilk toplanacak Genel Kurul toplantısına kadar vazife görür ve Genel Kurulca seçimin onayı halinde yerine seçildiği üyenin kalan süresini tamamlar. Genel Müdürün görev süresi Yönetim Kurulu üyelerinin görev süresine bağlı değildir.

Yönetim kurulunda görev alacak bağımsız üyelerin sayısı ve nitelikleri Sermaye Piyasası Kurulu'nun kurumsal yönetime ilişkin düzenlemelerine göre tespit edilir. Kurumsal Yönetim İlkelerinin uygulanması bakımından önemli nitelikte sayılan işlemlerde ve şirketin her türlü ilişkili taraf işlemlerinde Sermaye Piyasası Kurulu'nun kurumsal yönetime ilişkin düzenlemelerine uyulur. Sermaye Piyasası Kurulu tarafından uygulanması zorunlu tutulan Kurumsal Yönetim İlkelerine uyulur. Zorunlu ilkelere uyulmaksızın yapılan işlemler ve alınan yönetim kurulu kararları geçersiz olup esas sözleşmeye aykırı sayılır.

Esas Sözleşmenin "Yönetim Kurulu Başkanı ve Başkan Vekili" başlıklı 10'uncu maddesine göre;

1 2 2019

Yönetim Kurulu, seçilmesini müteakip kendi üyeleri arasından bir başkan ve bir başkan vekili seçer.

Esas Sözleşmenin "Yönetim Kurulu Toplantıları ve Karar Çoğunluğu" başlıklı 11'inci maddesine göre;

Yönetim Kurulu, Şirket işlerinin lüzumuna göre Başkanlığın daveti ile veya bir yahut daha fazla üyenin yazılı isteği ile ve ayda bir defadan aşağı olmamak üzere toplanır. Toplantılar, şirket merkezinde veya kararlaştırılan diğer bir mahalde yapılır.

Şirketin yönetim kurulu toplantısına katılma hakkına sahip olanlar bu toplantılara, Türk Ticaret Kanununun 1527'nci maddesi uyarınca elektronik ortamda da katılabilir. Şirket, Ticaret Şirketlerinde Anonim Şirket Genel Kurulları Dışında Elektronik Ortamda Yapılacak Kurullar Hakkında Tebliğ hükümleri uyarınca hak sahiplerinin bu toplantılara elektronik ortamda katılmalarına ve oy vermelerine imkân tanıyacak Elektronik Toplantı Sistemini kurabileceği gibi bu amaç için oluşturulmuş sistemlerden de hizmet satın alabilir. Yapılacak toplantılarda şirket sözleşmesinin bu hükmü uyarınca kurulmuş olan sistem üzerinden veya destek hizmeti alınacak sistem üzerinden hak sahiplerinin ilgili mevzuatta belirtilen haklarını Tebliğ hükümlerinde belirtilen çerçevede kullanabilmesi sağlanır.

Yönetim Kurulu kararlarının geçerli olabilmesi için üyelerin çoğunluğunun toplantılara katılması şarttır. Kararlar toplantıya katılan üyelerin çoğunluğu ile alınır. Bu kural, Yönetim Kurulunun elektronik ortamda yapılması halinde de uygulanır. Yönetim Kurulu üyeleri birbirlerini temsilen oy veremeyecekleri gibi, toplantılara vekil aracılığıyla da katılamazlar. Oylar eşit olduğu takdirde, görüşülen konu gelecek toplantıya bırakılır. İkinci toplantıda da eşitlik olursa söz konusu öneri reddedilmiş sayılır.

Üyelerden hiçbiri toplantı yapılması isteminde bulunmadığı takdirde, Yönetim Kurulu kararları, kurul üyelerinden birinin belirli bir konuda yaptığı, karar şeklinde yazılmış önerisine, en az üye tam sayısının çoğunluğunun yazılı onayı alınmak suretiyle de verilebilir. Aynı önerinin tüm Yönetim Kurulu üyelerine yapılmış olması bu yolla alınacak kararın geçerlilik şartıdır. Onayların aynı kâğıtta bulunması şart değildir; ancak onay imzalarının bulunduğu kâğıtların tümünün yönetim kurulu karar defterine yapıştırılması veya kabul edenlerin imzalarını içeren bir karara dönüştürülüp karar defterine geçirilmesi kararın geçerliliği için gereklidir. Kararların geçerliliği yazılıp imza edilmiş olmalarına bağlıdır.

Esas Sözleşmenin "Şirketin Yönetim Teslim ve İlzamı" başlıklı 12'inci maddesine göre;

Şirket Yönetim Kurulu tarafından idare ve temsil olunur.

Yönetim Kurulunca Şirket adına imza koymaya yetkili kılınan kişilerin, yetki ve imza örnekleri Ticaret Sicilinde tescil ve ilân olunduktan sonra, Şirketi ilzama yetkili en az iki kişinin Şirket ünvanı altına koydukları imzaları ile Şirket ilzam olunur.

Esas Sözleşmenin "Yönetim Kurulunun Görevleri" başlıklı 13'üncü maddesine göre;

Yönetim kurulu ve üst yönetim kendi görev alanında, kanun ve ana sözleşme uyarınca genel kurulun yetkisine bırakılmış bulunanlar dışında, Şirketin işletme konusunun gerçekleştirilmesi için gerekli olan her çeşit iş ve işlemler hakkında karar almaya yetkilidir. İlgili mevzuatta öngörülmüş bulunan devredilemez görev ve yetkiler saklı kalmak üzere, yönetim kurulu aşağıdaki görev ve yetkileri haizdir:

a) Genel Kurulun bütün kararlarını uygulamak ve sonuçlandırmak,

b) Genel Kurulu bu Ana Sözleşme ve Türk Ticaret Kanunu hükümlerine uygun olarak toplantıya davet etmek ve gündemini hazırlamak,

c) Ana Sözleşmede yapılacak her nevi değişiklik ve yeni maddeler ilavesi hakkında Genel Kurula teklifte bulunmak,

VAKIF YATIRIM MENKUL DEĞERLER A.Ş.

GÜNEŞ SIGORTA A.Ş.

12 Temmuz 2019

d) Kanunlar gereğince tutulması lazım gelen defterlerin usulüne uygun olarak tutulmasını, aylık mizanlar ile yıllık bilanço, kâr ve zarar hesaplarının çıkarılmasını sağlamak ve bunları inceleyip gereken kararları almak,

e) Her hesap yılı sonunda, bilançodan başka şirketin ticari, mali, iktisadi durumunu ve yapılan işlerin özetini gösterir yıllık faaliyet raporunu hazırlamak, kurumsal yönetim açıklamasını düzenlemek ve Genel Kurula sunmak,

f) Şirketin yıllık genel idare giderlerini ve kadrolarını tespit etmek

g) Amortismanların şekil ve süreleri, sabit kıymetler karşılıklarına ayrılacak safi kâr nispetleri ve fevkalâde ihtiyat akçesinin kullanılış tarzı hakkında Genel Kurula tekliflerde bulunmak,

h) Şirketin yıllık faaliyet ve esaslarını ihtiva etmek üzere hazırlanacak iş programını tasdik ve gereği halinde bu programda değişiklik yapmak,

ı) Sermaye Piyasası Kanunu hükümlerine uygun olarak gerekli gördüğü zamanlarda nama yazılı hisse senetleri ihraç ederek, Çıkarılmış Sermayeyi arttırmak ve hisse senetlerini, birden fazla payı temsil eden kupürler halinde birleştirmek,

j) İtibari değerinin üzerinde pay çıkarılması, pay sahiplerinin yeni pay alma haklarının sınırlandırılması konularında kararlar almak,

k) Türk Ticaret Kanunu, Sermaye Piyasası Kanunu, yürürlükteki sigorta mevzuatı ve sair mevzuat hükümlerine uygun olarak tahvil ve borçlanma senedi ihraç etmek,

l) Bölge Müdürlükleri, Şubeler, irtibat büroları, acentelikler ve mümessillikler kurmak, yetki ve faaliyet sahalarını tespit etmek ve bunları kapatmak ve tasfiye etmek,

m) Şirketin iç yönetmeliklerini tanzim etmek,

n) Şirket adına gayrimenkul almak, satmak, kiralamak, leasing sözleşmeleri yapmak,

o) Resmi dairelerle, hakiki ve hükmi şahıslar, müesseseler, meclisler, mahkemeler, idari ve kazai tüm merciler nezdinde Şirketi temsil etmek, gereğinde sulhe, ibraya ve tahkime başvurmaya karar vermek,

p) Murahhas üye ve Genel Müdür seçmek, yetkilerini tayin etmek ve azil etmek,

r) Türk Ticaret Kanununun ve diğer kanunların Yönetim Kuruluna tevdi ettiği diğer görevleri de yerine getirmek yükümlülüğündedir.

Esas Sözleşmenin "Yönetim Yetkisinin Devri" başlıklı 14'üncü maddesine göre;

Yönetim Kurulu, 6102 sayılı Türk Ticaret Kanunu'nun 367 nci maddesine uygun olarak bir iç yönerge düzenleyerek, yönetim yetkisini, kısmen veya tamamen bir veya birkaç Yönetim Kurulu üyesine veya üçüncü kişiye devretmeye yetkilidir. Ancak, bu iç yönergede Şirket'in yönetiminin düzenlenmesi; bunun için gerekli olan görevlerin, tanımların, yerlerin gösterilmesi, özellikle kimin kime bağlı ve bilgi sunmakla yükümlü olduğunun belirlenmesi gerekir.

Esas Sözleşmenin "Yönetim Kurulu Komiteleri" başlıklı 14/A maddesine göre;

Yönetim kurulu görev ve sorumluluklarını etkin bir şekilde yerine getirmek amacıyla denetim komitesi, kurumsal yönetim komitesi ve sair komiteler kurabilir. Denetim komitesi üyelerinin tamamı, diğer komitelerin ise başkanları, bağımsız yönetim kurulu üyeleri arasından seçilir.

Esas Sözleşmenin "Kurumsal Yönetim Komitesi" başlıklı 14/B maddesine göre;

Şirket ve organları Kurumsal Yönetime ilişkin düzenlemelere titizlikle uymaya gayret eder. Uyulması zorunlu olan ilkeler dışındaki ilkelerin tam olarak uygulanamaması halinde bunun gerekçesi bu prensiplere tam olarak uymama dolayısıyla meydana gelen çıkar çatışmalarına ilişkin bilgileri içeren tek taraflı irade beyanı ve varsa buna ilişkin uyum raporu yıllık faaliyet raporunda yer alır ve durum kamuoyuna açıklanır. Kurumsal yönetim komitesi, kurumsal yönetim ilkelerine uyumu izlemek yanında, aday gösterme komitesi ve ücretlendirme komitesi olarak da faaliyet gösterir. Bu kapsamda, kurumsal yönetim komitesi, aşağıda sayılan görevleri yerine getirir:

a) Kurumsal Yönetim Komite, Uyulması zorunlu olan ilkeler dışındaki ilkelere tam olarak uymama dolayısıyla meydana gelen çıkar çatışmalarını tespit eder ve yönetim kuruluna kurumsal yönetim uygulamalarını iyileştirici tavsiyelerde bulunur; pay sahipleri ile ilişkiler biriminin çalışmalarını gözetir. Komitenin hazırlayacağı kurumsal yönetim ilkelerine uyum raporu yıllık faaliyet raporunda yer alır ve kamuoyuna açıklanır.

b) Aday Gösterme Komite, yönetim kuruluna uygun adayların saptanması, değerlendirilmesi ve eğitilmesi konularında şeffaf bir sistemin oluşturulması ve bu hususta politika ve stratejiler belirlenmesi konularında çalışmalar yapar; yönetim kurulunun yapısı ve verimliliği hakkında düzenli değerlendirmeler yapar ve bu konularda yapılabilecek değişikliklere ilişkin tavsiyelerini yönetim kuruluna sunar; yönetim kurulu üyelerinin ve üst düzey yöneticilerin performans değerlendirmesi ve kariyer planlaması konusundaki yaklaşım, ilke ve uygulamaları belirler ve bunların gözetimini yapar.

c) Ücretlendirme Komite, yönetim kurulu üyelerinin ve üst düzey yöneticilerin ücretlendirme esaslarına ilişkin önerilerini, Şirketin uzun vadeli hedeflerini dikkate alarak belirler; Şirketin ve üyenin performansı ile bağlantılı olacak şekilde ücretlendirmede kullanılabilecek ölçütleri tespit eder; kriterlere ulaşma derecesi dikkate alınarak, yönetim kurulu üyelerine ve üst düzey yöneticilere verilecek ücretlere ilişkin önerilerini yönetim kuruluna sunar.

Esas Sözleşmenin "Denetim Komitesi" başlıklı 14/C maddesine göre;
Denetimden sorumlu komite; ortaklığın muhasebe sistemi, finansal bilgilerin kamuya açıklanması, bağımsız denetimi ve ortaklığın iç kontrol sisteminin işleyişinin ve etkinliğinin gözetimini yapar. Denetimden sorumlu komite, kamuya açıklanacak yıllık ve ara dönem finansal tabloların, ortaklığın izlediği muhasebe ilkelerine, gerçeğe uygunluğuna ve doğruluğuna ilişkin olarak ortaklığın sorumlu yöneticileri ve bağımsız denetçilerinin görüşlerini alarak, kendi değerlendirmeleriyle birlikte yönetim kuruluna yazılı olarak bildirir.

Denetimden sorumlu komite; en az üç ayda bir olmak üzere yılda en az dört kere toplanır ve toplantı sonuçları tutanağa bağlanarak yönetim kuruluna sunulur. Denetimden sorumlu komite kendi görev ve sorumluluk alanıyla ilgili olarak ulaştığı tespit ve önerileri derhal yönetim kuruluna yazılı olarak bildirir.

Esas Sözleşmenin "Riskin Erken Saptanması Komitesi" başlıklı 14/D maddesine göre;

Şirketin varlığını, gelişmesini ve devamını tehlikeye düşürebilecek risklerin erken teşhisi, tespit edilen risklerle ilgili gerekli önlemlerin uygulanması ve riskin yönetilmesi amacıyla çalışmalar yapar. Risk yönetim sistemlerini en az yılda bir kez gözden geçirir.

20.14. Her bir pay grubunun sahip olduğu imtiyazlar, bağlam ve sınırlamalar hakkında bilgi:

Yoktur.

20.15. Pay sahiplerinin haklarının ve imtiyazlarının değiştirilmesine ilişkin esaslar:

Esas Sözleşmenin "Sermaye ve Pay Senetleri" başlıklı 7'inci maddesine göre;

Yönetim Kurulu imtiyazlı veya itibari değerinin üzerinde yeni pay çıkarılmasına pay sahiplerinin yeni pay alma haklarının sınırlandırılması konularında veya imtiyazlı pay sahiplerinin haklarını kısıtlayıcı nitelikte kararlar alabilir. Yeni pay alma kısıtlama yetkisi pay sahipleri arasında eşitsizliğe yol açacak şekilde kullanılamaz.

20.16. Olağan ve olağanüstü genel kurul toplantısının yapılmasına ilişkin usuller ile toplantılara katılım koşulları hakkında bilgi:

Esas Sözleşmenin "Genel Kurul" başlıklı 16'ncı maddesine göre;

Pay sahipleri, Şirket işlerine ilişkin haklarını 6102 sayılı Türk Ticaret Kanunu'nun 407 ve devamı maddeleri uyarınca Genel Kurul'da kullanırlar. Genel Kurul olağan ve olağanüstü olarak toplanır.

Olağan Genel Kurul, Şirketin hesap dönemi sonundan itibaren üç ay içinde ve yılda en az bir defa 6102 sayılı Türk Ticaret Kanunu'nun 409, 413 ve 418 nci maddelerinde yazılı hükümlere göre toplanır ve karar alır.

12 Temmuz 2019

Olağanüstü Genel Kurul ise Şirket işlerinin gerektirdiği hallerde ve zamanlarda toplanır. Genel Kurul toplantıları, Şirket merkezinde veya Yönetim Kurulu tarafından tayin edilen bir yerde yapılır

Esas Sözleşmenin"Genel Kurul" başlıklı "17'inci maddesine göre

• İlgili mevzuatta öngörülmüş bulunan devredilemez görev ve yetkileri saklı kalmak kaydıyla, genel kurul aşağıdaki görev ve yetkileri haizdir.

•Gerektirdiği takdirde Yönetim Kuruluna özel yetkiler vermeye ve bunların şartlarını belirtmeye,

• Yönetim Kurulunun Şirket işleri hakkında verdikleri raporlarda, bilanço, kâr ve zarar hesabı üzerinde görüşme açıp bunları kabul veya reddetmeye veya yeniden tanzimini kararlaştırmaya,

• Yönetim Kurulunu ibra etmeye veya sorumluluğuna karar vermeye,

•Yönetim Kurulu Üyelerini seçmeye, ücretlerini tespit etmeye, gerekirse bunları azle ve yerlerine başkalarını seçmeye,

•Yönetim Kurulu üyelerinin Genel Kuruldan izin almaları gereken işler hakkında karar vermeye,

•Esas Sözleşmenin 13. Maddesi hükmü saklı kalmak kaydıyla şirketin menkul kıymet çıkartabilmesi için Yönetim Kuruluna yetki vermeye,

•Amortismanları karara bağlamaya, sabit kıymetler karşılıklarına ayrılacak safi kâr nispetini tespit etmeye, fevkalâde ve adi ihtiyat akçesi hakkında kararlar vermeye,

•Şirketin idaresi ve Ana Sözleşmenin uygulanması konusunda gündemde bulunan işler hakkında karar vermeye,

• Sermaye Piyasası Kanunu ve ilgili mevzuat çerçevesinde Şirketin Kayıtlı Sermaye sistemine geçmesi ve Kayıtlı Sermaye tavanının tespitine, Çıkarılmış Sermayesinin arttırılması için Yönetim Kuruluna yetki vermeye,

•Şirketlerin; varlıklarının tümünü veya önemli bir bölümünü devretmesi veya üzerinde ayni hak tesis etmesi veya kiraya vermesi, önemli bir varlığı devir alması veya kiralaması, imtiyaz öngörmesi veya mevcut imtiyazların kapsam veya konusunu değiştirmesi, borsa kotundan çıkması Kurumsal Yönetim İlkelerinin uygulanması bakımından önemli nitelikte işlem sayılır. İlgili mevzuat uyarınca önemli nitelikteki işlemlere ilişkin genel kurul kararı gerekmedikçe, söz konusu işlemlere ilişkin yönetim kurulu kararının icra edilebilmesi için bağımsız üyelerin çoğunluğunun onayının bulunması gerekir. Ancak, önemli nitelikteki işlemlerde bağımsız üyelerin çoğunluğunun onayının bulunmaması ve bağımsız üyelerin çoğunluğunun muhalefetine rağmen anılan işlemlerin icra edilmek istenmesi halinde, işlem genel kurul onayına sunulur. Bu durumda, bağımsız yönetim kurulu üyelerinin muhalefet gerekçesi derhal kamuya açıklanır, SPK'ya bildirilir ve yapılacak genel kurul toplantısında okunur. Önemli nitelikteki işlemlere ilişkin Genel Kurul kararları alınırken Sermaye Piyasası Kanunu'nun 29/6 maddesi hükümleri uygulanır.

•Finansal tablolara, yönetim kurulunun yıllık raporuna, yıllık kâr üzerinde tasarrufa, kâr payları ile kazanç paylarının belirlenmesine, yedek akçenin sermayeye veya dağıtılacak kâra katılması dâhil, kullanılmasına dair kararları almaya,

•Türk Ticaret Kanunu hükümleri dahilinde diğer kararları da vermeye yetkilidir.

Esas Sözleşmenin "Toplantıya Çağrı ve Gündem" başlıklı 18'inci maddesine göre,

Genel kurul toplantısına çağrı, kural olarak yönetim kurulu tarafından yapılır. Pay sahipleri, azlık, kayyım ve tasfiye memurları tarafından yapılacak çağrılar hakkında Türk Ticaret Kanunu hükümleri uygulanır.

Genel kurul toplantısına çağrı, Türkiye Ticaret Sicili Gazetesi, Şirketin internet sitesi ve Kamuyu Aydınlatma Platformu ile Sermaye Piyasası Kurulu'nca belirlenen diğer yerlerde ilân edilir. Bu çağrı, ilân ve toplantı günleri hariç olmak üzere, toplantı tarihinden en az üç hafta önce yapılır.

Genel Kurul toplantı tarihleri T.C.Hazine ve Maliye Bakanlığı'na ayrıca bildirilir.

VAKIF YATIRIM MENKUL DEĞERLER A.Ş.

12 Temmuz 2019

Genel Kurulu toplantıya çağırmayla ilgili bildiride toplantı yeri, gün ve saatinin bildirilmesi ve gündemin verilmesi şarttır. Ana sözleşmede değişiklik yapmak üzere genel kurulun toplantıya çağırılması halinde bildiride gündemden başka değiştirilmesi önerilen ana sözleşmenin eski ve yeni metinleri birlikte yazılır.

Gündem, genel kurulu toplantıya çağıran tarafından belirlenir.

Gündemde bulunmayan konular genel kurulda müzakere edilemez ve karara bağlanamaz. Kanuni istisnalar saklıdır.

Genel kurul toplantısına elektronik ortamda katılım; Şirketin genel kurul toplantılarına katılma hakkı bulunan hak sahipleri bu toplantılara, Türk Ticaret Kanununun 1527 nci maddesi uyarınca elektronik ortamda da katılabilir. Şirket, Anonim Şirketlerde Elektronik Ortamda Yapılacak Genel Kurullara İlişkin Yönetmelik hükümleri uyarınca hak sahiplerinin genel kurul toplantılarına elektronik ortamda katılmalarına, görüş açıklamalarına, öneride bulunmalarına ve oy kullanmalarına imkan tanıyacak elektronik genel kurul sistemini kurabileceği gibi bu amaç için oluşturulmuş sistemlerden de hizmet satın alabilir. Yapılacak tüm genel kurul toplantılarında esas sözleşmenin bu hükmü uyarınca, kurulmuş olan sistem üzerinden hak sahiplerinin ve temsilcilerinin, anılan Yönetmelik hükümlerinde belirtilen haklarını kullanabilmesi sağlanır.

Olağan ve olağanüstü genel kurul toplantılarına ilişkin bildirimler, Türk Ticaret Kanunu ve sermaye piyasası mevzuatı hükümleri çerçevesinde yapılır.

Esas Sözleşmenin "Toplantılarda Bakanlık Temsilcisi" başlıklı 19'uncu maddesine göre;

Gerek Olağan ve gerek Olağanüstü Genel Kurul toplantılarında Gümrük ve Ticaret Bakanlığı temsilcisinin bulunması ve toplantı tutanaklarını ilgililerle birlikte imza etmesi şarttır. Temsilcinin yokluğunda yapılacak Genel Kurul toplantılarında alınacak kararlar ve temsilcinin imzasını taşıyamayan toplantı tutanakları geçersizdir.

Esas Sözleşmenin "Oy Verme Ve Vekil Tayini" başlıklı 20'inci maddesine göre;

Olağan ve Olağanüstü Genel Kurul toplantılarında hazır bulunan pay sahiplerinin ve vekillerinin her pay için bir oyu vardır. Genel Kurul toplantılarında pay sahipleri, kendilerini diğer pay sahiplerine veya dışarıdan tayin edecekleri vekil vasıtasıyla temsil ettirebilirler.

Şirkette pay sahibi olan vekiller kendi oylarından başka temsil ettikleri pay sahiplerinin oylarını da kullanmaya yetkilidirler.

Esas Sözleşmenin "Toplantı ve Karar Nisabı" başlıklı 21'inci maddesine göre

Şirket Genel Kurul toplantılarında 6102 sayılı Türk Ticaret Kanununun 413. maddesindeki yazılı hususlar müzakere edilerek gerekli kararlar alınır. Genel Kurul toplantılarındaki toplantı ve karar nisabı Sermaye Piyasası Kanunu ve Türk Ticaret Kanunu'nun 418 nci maddesindeki hükümlere göre belirlenir.

Ana Sözleşmenin 11. maddesinin 5. fıkrası gereğince yapılacak genel kurul toplantılarında, işlemin tarafları ve bunlarla ilişkili kişiler oy kullanamaz. Bu toplantılarda toplantı nisabı aranmaz ve karar oy hakkı bulunanların adi çoğunluğu ile alınır. Belirtilen esaslara uygun olarak alınmayan genel kurul kararları geçerli sayılmaz.

20.17. İhraççının yönetim hakimiyetinin el değiştirmesinde gecikmeye, ertelemeye ve engellemeye neden olabilecek hükümler hakkında bilgi:

Şirket esas sözleşmesine göre yönetim hakimiyetinin el değiştirmesine ilişkin herhangi bir sınırlama bulunmamaktadır.

20.18. Payların devrine ilişkin esaslar:

Hisselerin devri Türk Ticaret Kanunu'nun genel hükümleri, Bakanlık ile sermaye piyasası mevzuatına tabidir.

20.19. Sermayenin artırılmasına ve azaltılmasına ilişkin esas sözleşmede öngörülen koşulların yasanın gerektirdiğinden daha ağır olması halinde söz konusu hükümler hakkında bilgi:

Yoktur.

21. ÖNEMLİ SÖZLEŞMELER

Olağan ticari faaliyetlerin yürütülmesi nedeniyle imzalanan sözleşmeler dışında önemli sözleşme bulunmamaktadır.

22. İHRAÇÇININ FİNANSAL DURUMU VE FAALİYET SONUÇLARI HAKKINDA BİLGİLER

22.1. İhraççının Kurulun muhasebe/finansal raporlama standartları uyarınca hazırlanan ve izahnamede yer alması gereken finansal tabloları ile bunlara ilişkin bağımsız denetim raporları:

Şirket, finansal tablolarını, 5684 sayılı Sigortacılık Kanunu ile T.C. Hazine ve Maliye Bakanlığı'nın sigorta ve reasürans şirketleri için öngördüğü esaslara göre hazırlamaktadır. Finansal tablolar T.C. Hazine ve Maliye Bakanlığı tarafından, 30 Aralık 2004 tarih ve 25686 sayılı Resmi Gazete'de yayımlanan Sigortacılık Hesap Planı ve İzahnamesi Hakkında Tebliğ (Sigortacılık Muhasebe Sistemi Tebliğ No:1) içerisinde yer alan Sigortacılık Hesap Planı ile 27 Aralık 2011 tarih ve 2011/14 sayılı Sigortacılık Hesap Planında Yeni Hesap Kodları Açılmasına Dair Sektör Duyurusu uyarınca düzenlenmektedir. Düzenlenen finansal tabloların biçim ve içerikleri ile bunların açıklama ve dipnotları 18 Nisan 2008 tarih ve 26851 sayılı Resmi Gazete'de yayımlanan Finansal Tabloların Sunumu Hakkında Tebliğ ve 31 Mayıs 2012 tarih ve 2012/7 sayılı Yeni Hesap Kodları ile Finansal Tabloların Sunumuna İlişkin Sektör Duyurusu uyarınca belirlenmektedir.

Şirketin 31.12.2016, 31.12.2017 ve 31.12.2018 hesap dönemleri itibariyle düzenlenmiş finansal tabloları ve bunlara ilişkin bağımsız denetim raporları KAP (www.kap.gov.tr) ve Şirketin internet sitesinde (www.gunessigorta.com.tr) sırasıyla 13.02.2017, 13.02.2018 ve 22.02.2019 tarihlerinde ilan edilmiştir.

22.2. İzahnamede yer alması gereken finansal tablo dönemlerinde bağımsız denetimi gerçekleştiren kuruluşların unvanları, bağımsız denetim görüşü ve denetim kuruluşunun/sorumlu ortak baş denetçinin değişmiş olması halinde nedenleri hakkında bilgi:

Finansal Tablo Dönemi	Bağımsız Denetim Kuruluşunun Ticaret Unvanı	Bağımsız Denetim Kuruşu'nun Sorumlu Denetçi Adı Soyadı	Görüş/Sonuç
1 Ocak 2016-31 Aralık 2016	PwC Bağımsız Denetim ve Serbest Muhasebeci Mali Müşavirlik A.Ş.	Talar Gül, SMMM	Olumlu
1 Ocak 2017-31 Aralık 2017	PwC Bağımsız Denetim ve Serbest Muhasebeci Mali Müşavirlik A.Ş.	Talar Gül, SMMM	Olumlu
1 Ocak 2018-31 Aralık 2018	PwC Bağımsız Denetim ve Serbest Muhasebeci Mali Müşavirlik A.Ş.	Talar Gül, SMMM	Olumlu

1 Ocak 2016- 31 Aralık 2016, 1 Ocak 2017-31 Aralık 2017 ve 1 Ocak 2018-31 Aralık 2018 dönemleri Şirket bağımsız denetimleri PwC Bağımsız Denetim ve Serbest Muhasebeci Mali Müşavirlik A.Ş. tarafından gerçekleştirilmiş olup "Olumlu" görüş verilmiştir.

22.3. Son finansal tablo tarihinden sonra meydana gelen, ihraççının ve/veya grubun finansal durumu veya ticari konumu üzerinde etkili olabilecek önemli değişiklikler (üretim, satış, stoklar, siparişler, maliyet ve satış fiyatları hakkındaki gelişmeleri de içermelidir) veya söz konusu kuruluşun bulunmadığı hakkında ifade:

Yoktur.

12 Temmuz 2019

22.4. Proforma finansal bilgiler:

Yoktur.

22.5. Proforma finansal bilgilere ilişkin bağımsız güvence raporu:

Yoktur.

22.6. İhraççının esas sözleşmesi ile kamuya açıkladığı diğer bilgi ve belgelerde yer alan kar payı dağıtım esasları ile izahnamede yer alması gereken finansal tablo dönemleri itibariyle kar dağıtımı konusunda almış olduğu kararlara ilişkin bilgi:

Esas sözleşmenin "Karın Tespiti ve Dağıtımı" başlıklı 24. Maddesi aşağıda yer almaktadır.

Şirket, kar dağıtımı konusunda, Türk Ticaret Kanunu ve Sermaye Piyasası mevzuatında yer alan düzenlemelere uyar. Şirketin genel masrafları ile muhtelif amortisman bedelleri, vergiler ve mali yükümlülükler gibi Şirketçe ödenmesi veya ayrılması zorunlu olan karşılıkların, hesap yılı sonunda tespit edilen gelirlerden indirildikten sonra geriye kalan ve yıllık bilançoda görülen net dönem karından varsa geçmiş yıl zararlarının düşülmesinden sonra meydana gelen kârdan;

- Türk Ticaret Kanunu' nun 519/1 maddesi gereğince, ödenmiş sermayenin %20'sini bulunca kadar % 5 Kanuni Yedek Akçe ayrılır.
- Kalan tutara varsa ilgili hesap yılı içinde yapılan bağışların ilave edilmesiyle hesaplanacak matrahtan, şirketin kar dağıtım politikası esaslarını da dikkate alarak ilgili mevzuat hükümlerine uygun olarak Genel Kurulca belirlenen tutarda birinci temettü dağıtılır.
- Yıllık dağıtılabilir kâr, birinci kâr payı dağıtılmasına yetecek miktardan az olduğu veya hesap döneminin zararla kapatıldığı hallerde, Türk Ticaret Kanunu' nun 519/1 ve 522.maddelerinde yer alan düzenlemeler dışındaki ihtiyatlar kullanılarak kâr payı dağıtımına Genel Kurul' ca ekseriyetle karar verilebilir.
- Kalan kârın ortaklara ikinci kâr payı olarak dağıtılabileceğine veya Olağanüstü Yedek Akçe olarak ayrılacağına Genel Kurul karar verir.
- Genel Kurul, Şirket memur, müstahdem ve işçilere kardan pay verilmesine karar vermeye yetkilidir.

Türk Ticaret Kanunu' nun 519/2(c) maddesi hükmü saklıdır.

- Yasa hükmü ile ayrılması gereken yedek akçeler ile esas sözleşmede pay sahipleri için belirlenen kar payı ayrılmadıkça başka yedek akçe ayrılmasına, ertesi yıla kâr aktarılmasına, şirket memur, müstahdem ve işçilere kârdan pay dağıtılmasına karar verilemez.

Kar payı, dağıtım tarihi itibarıyla mevcut payların tümüne, bunların ihraç ve iktisap tarihleri dikkate alınmaksızın eşit olarak dağıtılır.

Dağıtılmasına karar verilen karın dağıtım şekli ve zamanı, Yönetim Kurulu'nun bu konudaki teklifi üzerine Genel Kurul'ca kararlaştırılır.

Bu esas sözleşme hükümlerine göre Genel Kurul tarafından verilen kar dağıtım kararı geri alınamaz.

2016, 2017 ve 2018 yıllarına ilişkin ortaklara kar dağıtımı yapılmadığı için kar dağıtım tablosu hazırlanmamıştır.

VAKIF YATIRIM MENKUL DEĞERLER A.Ş.
Akat Mah. Ebulula Mardin Cad. Park Maya Sites
F-2/A Blok No: 18 Beşiktaş 34335 İSTANBUL
Tel:0(212) 352 35 77 Fax: 0(212) 352 39 49
www.vakifyatirim.com.tr
İstanbul Ticaret Sicil No: 297228
Boğaziçi Kurumlar V.D. 922 008 0359
Mersis No: 0922-0803-5900017

12 Temmuz 2019

22.7. Son 12 ayda ihraççının ve/veya grubun finansal durumu veya karlılığı üzerinde önemli etkisi olmuş veya izleyen dönemlerde etkili olabilecek davalar, hukuki takibatlar ve tahkim işlemleri veya söz konusu hususların bulunmadığı hakkında ifade:

Şirketimiz aleyhine açılmış 31.12.2018 tarihi itibari ile davası devam eden hasar dosyası ile ilişkisi bulunan aleyhe dava dosya sayısı 9.724 adet olup; dava miktarı 516.968.153-TL, dava masrafları 335.126.093 TL, hasar dosyası ile ilişkisi bulunmayan dosya sayısı 725 adet olup dava miktarı 19.523.607 TL, dava masrafları 4.892.556 TL'dir.

İhraççının Taraf Olduğu Davalar ve Takipler					
İhraççı Aleyhine Açılmış Davalar ve Yapılan Takipleri					
Davacı Taraf	**Davalı Taraf**	**Mahkeme Dosya No Yıl**	**Konusu**	**Risk Tutarı**	**Gelinen Aşama**
Müşteri – 9.724 adet dava	Güneş Sigorta A.Ş.	-	Hasar davası	852.094.246 TL	Devam ediyor
Diğer – 725 adet dava	Güneş Sigorta A.Ş.	-	Diğer davalar	24.416.163 TL	Devam ediyor

Şirketimiz tarafından açılmış 31.12.2018 tarihi itibari ile davası devam eden hasar dosyası ile ilişkisi bulunan lehe (rücu dava) dosya sayısı 9.863 adet olup; dava miktarı ve masrafları toplam 307.178.320 TL, hasar dosyası ile ilişkisi bulunmayan lehe dosya adeti 160 adet olup; dava miktarı ve masrafları toplamı 2.669.303'TL'dir.

İhraççı Tarafından Açılmış Davalar ve Yapılan Takipler					
Davacı Taraf	**Davalı Taraf**	**Mahkeme Dosya No Yıl**	**Konusu**	**Risk Tutarı**	**Gelinen Aşama**
Güneş Sigorta A.Ş. – 9.863 adet dava	Müşteri, Acente vb.	-	Hasar davası	307.178.320 TL	Devam ediyor
Diğer – 160 adet dava	Diğer	-	Diğer davalar	2.669.303 TL	Devam ediyor

22.8. İzahnamede yer verilen denetime tabi tutulmuş diğer bilgiler:

Yoktur.

23. İHRAÇ VE HALKA ARZ EDİLECEK PAYLARA İLİŞKİN BİLGİLER

23.1. İhraç edilecek ve/veya borsada işlem görecek payların ISIN (uluslararası menkul kıymet tanımlama numarası) veya başka benzer tanımlama kodu bilgisi dahil tür ve gruplarına ilişkin bilgi:

Grubu	Nama/ Hamiline Olduğu	İmtiyazlar	Pay Sayısı	Pay Sayısının Grup Pay Sayısına Oranı (%)	Bir Payın Nominal Değeri (TL)	Toplam (TL)	Sermayeye Oranı (%)
-	Nama	İmtiyazsız	270.000.000	100	1	270.000.000	100
					TOPLAM	270.000.000	

Şirketin 270.000.000 TL olan çıkarılmış sermayesinin tamamı nakden karşılanmak üzere %100 artış ile 540.000.000 TL'ye çıkarılması planlanmaktadır. İhraç edilecek 270.000.000 TL nominal değerli payların toplam pay sayısına oranı %100'dür. Sermaye artırımında yeni pay alma hakları kısıtlanmamış olup, mevcut ortakların %100 oranında yeni pay alma hakkı bulunmaktadır. Yeni pay alma hakkının kullanılmasından sonra kalan paylar Borsa İstanbul Birincil Piyasa'da satılacaktır. Nama yazılı ve imtiyazsız olarak halka arz edilecek payların ISIN kodu TRAGUSGR91O3'dir.

VAKIF YATIRIM MENKUL DEĞERLER A.Ş.
Akat Mah. Ebulula Mardin Cad. Park Maya Sitesi F-2/A Blok No:18 Beşiktaş 34335 İSTANBUL
Tel:0(212) 352 35 77 Fax: 0(212) 352 38 20
www.vakifyatirim.com.tr
İstanbul Ticaret Sicil No: 357228
Boğaziçi Kurumlar V.D. 922 008 8359
Mersis No: 0-9220-0083-5900017

a) İç kaynaklardan yapılan sermaye artırımının kaynakları hakkında bilgi:

Yoktur.

b) İç kaynaklardan artırılarak bedelsiz olarak mevcut ortaklara dağıtılacak paylar ile ilgili bilgi:

Yoktur.

c) Bedelsiz olarak verilecek payların dağıtım esasları:

i) Ortakların ödenmiş/çıkarılmış sermayede mevcut paylarına göre bedelsiz pay alma oranı:

Yoktur.

ii) Başvuru şekli:

Yoktur.

23.2. Payların hangi mevzuata göre oluşturulduğu:

Paylar, Sermaye Piyasası Kanunu ve ilgili mevzuat kapsamında oluşturulmuştur.

23.3. Payların kaydileştirilip kaydileştirilmediği hakkında bilgi:

Ortaklığımız payları kaydileştirme esasları çerçevesinde MKK nezdinde kaydi olarak tutulmaktadır.

23.4. Payların hangi para birimine göre ihraç edildiği hakkında bilgi:

Paylar Türk Lirası cinsinden satışa sunulacaktır.

23.5. Kısıtlamalar da dahil olmak üzere paylara ilişkin haklar ve bu hakları kullanma prosedürü hakkında bilgi:

a) Kardan pay alma hakkı (TTK madde 507, SPKn madde 19, Kar Payı Tebliği II-19.1)

Pay sahipleri, Şirket Genel Kurulu tarafından belirlenecek kar dağıtım politikaları çerçevesinde ve ilgili mevzuatın hükümlerine uygun olarak dağıtılan kardan pay alma hakkına sahiptir.

Hak kazanılan tarih: Halka açık ortaklıklarda kar payı dağıtım tarihi itibariyle mevcut payların tümüne, bunların İhraç ve iktisap tarihleri dikkate alınmaksızın eşit olarak dağıtılır. İhraç edilen paylar kar elde edilmesi ve kar dağıtımına Genel Kurulca karar verilmiş olması halinde, dağıtım tarihi itibariyle payların tümü kar payı alma hakkı elde eder. Yatırımcılar kar payı dağıtım riskinin farkında olarak yatırım kararı almalıdır.

Zamanaşımı: Ortaklar ve kara katılan diğer kimseler tarafından tahsil edilmeyen kar bedelleri ile ortaklar tarafından tahsil edilmeyen kar payı avansı bedelleri dağıtım tarihinden itibaren beş yılda zaman aşımına uğrar. Zaman aşımına uğrayan kar payı avansı bedelleri hakkında 2308 sayılı "Şirketlerin Müruru Zamana Uğrayan Kupon Tahvilat ve Pay Bedellerinin Hazineye İntikali Hakkında Kanun" hükümleri uygulanır. Bedelsiz olarak dağıtılan paylarda zaman aşımı bulunmamaktadır.

Hakkın kullanımına ilişkin sınırlamalar ve bu hakkın yurt dışında yerleşik pay sahipleri tarafından kullanım prosedürü: Hak kullanımına ilişkin herhangi bir sınırlama bulunmamaktadır. Hak kullanım prosedürü, yurt dışında ve yurt içinde yerleşik pay sahipleri için aynıdır. Hisseleri MKK nezdinde ve Yatırım Kuruluşları altındaki yatırımcı hesaplarında kayden saklamada bulunan ortakların kar payı ödemeleri MKK aracılığı ile yatırımcı hesaplarına aktarılmaktadır.

Tam ve dar mükellef tüzel kişiler kar payı almak üzere yapacakları müracaatta mükellefiyet bilgilerini ibraz etmekle yükümlüdürler. Kar dağıtımında, Sermaye Piyasası Mevzuatı ile belirlenen süreçlere uyulur. Kurul'un II-19.1 sayılı Kar Payı Tebliği uyarınca, kar payı dağıtım işlemlerine en geç dağıtım kararı verilen Genel Kurul toplantısının yapıldığı hesap dönemi sonu itibariyle başlanması gerekmektedir.

Kar payı oranı veya hesaplama yöntemi, ödemelerin dönemleri ve kümülatif mahiyette olup olmadığı: Şirket, TTK, Sermaye Piyasası Mevzuatı, SPK düzenlemeleri, vergi yasaları, ilgili

VAKIF YATIRIM MENKUL DEĞERLER A.Ş.
Akat Mah. Ebulula Mardin Cad. Park Maya Sitesi
F-2A Blok No:18 Beşiktaş 34335 İSTANBUL
Tel: 0(212) 352 35 77 Fax: 0(212) 352 36 20
www.vakifyatirim.com.tr
İstanbul Ticaret Sicil No: 457229
Boğaziçi Kurumlar V.D. 922 008 9362
Mersis No: 0-9220-0893-6900017

12 Temmuz 2019

diğer yasal mevzuat hükümleri ile Esas Sözleşmesini dikkate alarak kar dağıtım kararlarını belirlemekte ve Kar Dağıtım Politikası uyarınca kar dağıtımı yapmaktadır.

b) Yeni Pay Alma Hakkı (TTK madde 461, Kayıtlı Sermaye Sistemindeki Ortaklıklar için SPKn madde 18, Kayıtlı Sermaye Sistemi Tebliği II-18.1)

Her pay sahibi, yeni çıkarılan payları, mevcut paylarının sermaye oranına göre alma hakkına sahiptir. Kayıtlı sermaye sisteminde, çıkarılan paylar tamamen satılarak bedelleri ödenmedikçe veya satılamayan paylar iptal edilmedikçe yeni pay çıkarılamaz.

Rüçhan hakkı kullandırıldıktan sonra kalan paylar, ya da rüçhan hakkı kullanımının kısıtlandığı durumlarda yeni ihraç edilen tüm paylar piyasa fiyatı ile halka arz edilir.

c) Bedelsiz Pay Edinme Hakkı (TTK madde 462, SPKn madde 19, Pay Tebliği VII-128.1)

TTK md.462; uyarınca, Esas Sözleşme veya Genel Kurul kararıyla ayrılmış ve belirli bir amaca özgülenmemiş yedek akçeler ile kanuni yedek akçelerin serbestçe kullanılabilen kısımları ve mevzuatın bilançoya konulmasına, sermayeye eklenmesine izin verdiği fonlar sermayeye dönüştürülerek sermaye iç kaynaklardan artırılabilir.

Halka açık anonim ortaklıkların sermaye artırımlarında, bedelsiz paylar artırım tarihindeki mevcut paylara dağıtılır.

d) Tasfiyeden Pay Alma Hakkı (TTK madde 507)

TTK md.507 uyarınca; her pay sahibi, kanun ve Esas Sözleşme hükümlerine göre pay sahiplerine dağıtılması kararlaştırılmış net dönem karına, payı oranında katılma hakkını haizdir. Şirketin sona ermesi halinde her pay sahibi, Esas Sözleşmede sona eren şirketin mal varlığının kullanılmasına ilişkin, başka bir hüküm bulunmadığı takdirde, tasfiye sonucunda kalan tutara payı oranında katılır.

e) Genel Kurul'a Davet ve Katılma Hakkı (TTK madde 414, 415, 419, 425, 1527, SPKn madde 29, 30 Vekaleten Oy Kullanılması ve Çağrı Yoluyla Vekalet Toplanması Tebliği II-30.1)

Yönetim Kurulu'nun aldığı karar ile birlikte genel kurul toplantı ilanı, genel kurul tarihinden en az üç hafta önce olmak kaydıyla, pay sahiplerinin incelemesine hazır bulundurulacak tüm belgeler ile Şirketin kurumsal web sitesinde, KAP'ta ve MKK şirket portalında duyurulur, Türkiye Ticaret Sicili Gazetesi'nde ilan edilir.

Yönetim kurulu gündemi de belirler. Genel Kurul için KAP'ta ve şirket internet sitesinde duyuru için Genel Kurul bilgi dokümanı hazırlanır. Bu dokümanda içindeki bilgiler arasında toplantı yeri, tarihi ve saati ile gündem, şirket ortaklık yapısı ve toplam pay sayısı, hesap dönemi içinde planlanan ortaklık faaliyetlerini önemli derecede etkileyecek yönetim ve faaliyetlerdeki değişiklikler ve bu değişikliklerin gerekçeleri gibi bilgilere ek olarak vekaletname formu ve Güneş Sigorta Anonim Şirketi Genel Kurulu'nun Çalışma Usul ve Esasları Hakkında İç Yönerge de bulunur. Sitede Genel Kurul bölümünde "Genel Kurul Bildirim" raporu olarak topluca yer alır.

Pay sahiplerini Genel Kurul Toplantısı'nda temsile, oy vermeye, teklifte bulunmaya ve gerekli belgeleri imzalamaya yetkili olmak üzere vekil tayin edilebilmesi için örnek "Vekaleten Oy Kullanma Formu" sitede Genel Kurul bölümünde bulunur. Yıllık faaliyet raporu, ortakların incelemesi için en az üç hafta öncesinden sitede yayınlanır. Ayrıca genel müdürlük binasında nüshalar bulundurulur.

Pay defterinde yazılı pay sahiplerine toplantı bilgisi, gündem ile vekaletname formu iadeli taahhütlü mektupla bildirilir.

Genel Kurul Toplantıları, bütün pay sahiplerinin katılmasına imkan verecek bir mekanda, eş zamanlı olarak elektronik ortamda Elektronik Genel Kurul Sistemi üzerinden yapılmaktadır. KAP üzerinden yapılan duyuru ile E-GKS sistemine de bilgi verilmiş olmaktadır. Pay sahiplerinin hem fiziki hem de elektronik ortamda toplantıya katılımları için gerekli şartlar sağlanır. Toplantıya fiziki katılacak pay

VAKIF YATIRIM MENKUL DEĞERLER A.Ş.

sahiplerinin kimlik kontrolleri toplantı öncesi yapılır, temsilcilerin noter onaylı vekaletname formunu göstermeleri de gerekir. Elektronik ortamda toplantıya katılacak pay sahipleri ya da temsilcileri toplantı gününden bir gün öncesine kadar EGKS'ye bildirmek zorundadırlar. Genel kurul toplantısına elektronik ortamda katılım için sisteme giriş, genel kurulun ilan edilen başlama saatinden bir saat öncesinde başlar, genel kurulun başlama saanden beş dakika öncesine kadar sürer.

f) Genel Kurul'da Müzakerelere Katılma Hakkı (TTK madde 407, 409, 417)

TTK md.407 uyarınca; Pay sahipleri şirket işlerine ilişkin haklarını Genel Kurulda kullanırlar.

TTK md.409 uyarınca; Genel Kurullar olağan ve olağanüstü toplanır. Olağan toplantı her faaliyet dönemi sonundan itibaren üç ay içinde yapılır. Bu toplantılarda, organların seçimine, finansal tablolara, Yönetim Kurulunun yıllık raporuna, karın kullanım şekline, dağıtılacak kar ve kazanç paylarının oranlarının belirlenmesine, Yönetim Kurulu üyelerinin ibraları ile faaliyet dönemini ilgilendiren ve gerekli görülen diğer konulara ilişkin müzakere yapılır, karar alınır. Aksine Esas Sözleşmede hüküm bulunmadığı takdirde Genel Kurul, şirket merkezinin bulunduğu yerde toplanır.

TTK md.417 uyarınca; Yönetim Kurulu, Sermaye Piyasası Kanununun 10/A maddesi uyarınca Genel Kurula katılabilecek kayden izlenen payların sahiplerine ilişkin listeyi, Merkezi Kayıt Kuruluşundan sağlayacağı "Pay Sahipleri Çizelgesi"ne göre düzenler.

Yönetim Kurulu, kayden izlenmeyen paylar ile ilgili olarak Genel Kurula katılabilecekler listesini düzenlerken, senede bağlanmamış bulunan veya nama yazılı olan paylar ile ilmühaber sahipleri için pay defteri kayıtlarını, hamiline yazılı pay senedi sahipleri bakımından da giriş kartı alanları dikkate alır.

Bu maddenin birinci ve ikinci fıkralarına göre düzenlenecek Genel Kurula katılabilecekler listesi, Yönetim Kurulu başkanı tarafından imzalanır ve toplantıdan önce Genel Kurulun yapılacağı yerde bulundurulur. Listede özellikle, pay sahiplerinin ad ve soyadları veya unvanları, adresleri, sahip oldukları pay miktarı, payların itibari değerleri, grupları, şirketin esas sermayesi ile ödenmiş olan tutar veya çıkarılmış sermaye toplantıya aslen ve temsil yoluyla katılacakların imza yerleri gösterilir.

Genel Kurula katılanların imzaladığı liste "Hazır Bulunanlar Listesi" adını alır.

Sermaye Piyasası Kanununun 10/A maddesi uyarınca kayden izlenen paylara ilişkin pay sahipleri çizelgesinin Merkezi Kayıt Kuruluşundan sağlanmasının usul ve esasları, gereğinde Genel Kurul toplantısının yapılacağı gün ile sınırlı olmak üzere payların devrinin yasaklanması ve ilgili diğer konular Sermaye Piyasası Kurulu tarafından bir tebliğ ile düzenlenir.

g) Oy Hakkı (TTK madde 434, 435, 436, SPKn madde 30)

Her pay sahibi sadece bir paya sahip olsa da en az bir oy hakkına haizdir. Pay sahipleri oy paklarını Genel Kurulda, paylarının toplam itibari değeriyle orantılı olarak kullanır.

h) İtfa Geri Satma Hakkı (İzahname ve İhraç Belgesi Tebliği II.5.1)

Pay sahiplerinin itfa/geri satma hakkı söz konusu değildir.

ı) Ortaklıktan Ayrılma Hakkı (SPKn madde 24, Önemli Nitelikteki İşlemlere İlişkin Ortak Esaslar ve Ayrılma Hakkı Tebliği II-23.1)

Önemli nitelikteki işlemlere ilişkin Genel Kurul toplantısına katılıp da olumsuz oy kullanan ve muhalefet şerhini toplantı tutanağına işleten pay sahipleri, SPKn'nın ilgili düzenlemelerince mümkün olması halinde paylarını Şirket'e satarak ayrılma hakkına sahiptir.

VAKIF YATIRIM MENKUL DEĞERLER A.Ş.
Akat Mah. Ebubekir Mardin Cad. Park Maya Sitesi
F-2/A Blok No: 18 Beşiktaş 34335 İSTANBUL
Tel:0(212) 352 36 77 Fax: 0(212) 352 36 20
www.vakifyatirim.com.tr
İstanbul Ticaret Sicil No: 367623
Boğaziçi Kurumlar V.D. 022 008 6563
Mersis No: 0-6220-0883-5000017

GÜVEŞ SİGORTA ARACILIK HİZMETLERİ ŞİRKETİ

1 2 Temmuz 2019

T.C. SERMAYE PİYASASI KURULU 1923 ... 2 ... ANI 128

i) Ortaklıktan Çıkarma ve Satma Hakkı (SPKn madde 27, Ortaklıktan Çıkarma ve Satma Hakları Tebliği II-27.1)

Pay alım teklifi sonucunda veya birlikte hareket etmek de dahil olmak üzere başka bir şekilde sahip olunan payların halka açık ortaklığın oy haklarının Kurulca belirlenen orana veya daha fazlasına ulaşması durumunda, paya sahip olan bu kişiler açısından azınlıkta kalan pay sahiplerini ortaklıktan çıkarma hakkı doğar. Bu kişiler, Kurulca belirlenen süre içinde, azınlıkta kalan ortakların paylarının iptalini ve bunlar karşılığı çıkarılacak yeni payların kendilerine satılmasını ortaklıktan talep edebilirler. Kurulca belirlenen süre içinde, paylarının adil bir bedel karşılığında satın alınmasını oy haklarının Kurulca belirlenen orana veya daha fazlasına sahip olan gerçek veya tüzel kişilerden ve bunlarla birlikte hareket edenlerden talep edebilirler.

j) Bilgi Alma ve İnceleme Hakkı (SPKn. madde.14, TTK. madde. 437):

Finansal tablolar, konsolide finansal tablolar, Yönetim Kurulunun yıllık faaliyet raporu, denetleme raporları ve Yönetim Kurulunun kar dağıtım önerisi Genel Kurul toplantısından en az 3 hafta önce, Şirket'in merkez ve şubelerinde, pay sahiplerinin incelemesine hazır bulundurulur. Bunlardan finansal tablolar ve konsolide tablolar bir yıl süre ile merkezde ve şubelerde pay sahiplerinin bilgi edinmelerine açık tutulur. Her pay sahibi, gideri Şirket'e ait olmak üzere gelir tablosuyla bilançonun suretini isteyebilir.

Pay sahibi Genel Kurulda, Yönetim Kurulundan, Şirket'in işleri, denetçilerden denetimin yapılma şekli ve sonuçları hakkında bilgi isteyebilir. Bilgi verme yükümlülüğü Şirket'in bağlı şirketlerini de kapsar. Verilecek bilgiler, hesap verme ve dürüstlük ilkeleri bakımından önemli ve gerçeğe uygun olmalıdır.

k) İptal Davası Açma Hakkı (TTK madde 445, 446, 451 Kayıtlı Sermaye Sistemindeki Ortaklıklar için SPKn madde 18/6, 20/2)

TTK md.445 uyarınca; 446.maddede belirtilen kişiler, kanun veya Esas Sözleşme hükümlerine ve özellikle dürüstlük kuralına aykırı olan Genel Kurul kararları aleyhine, karar tarihinden itibaren üç ay içinde, şirket merkezinin bulunduğu yerdeki Asliye Ticaret Mahkemesinde iptal davası açabilirler.

TTK md 446 uyarınca;

a) Toplantıda hazır bulunup da karara olumsuz oy veren ve bu muhalefetini tutanağa geçirten,

b) Toplantıda hazır bulunsun veya bulunmasın, olumsuz oy kullanmış olsun ya da olmasın; çağrının usulüne göre yapılmadığını, gündemin gereği gibi ilan edilmediğini, Genel Kurula katılma yetkisi bulunmayan kişilerin veya temsilcilerinin toplantıya katılıp oy kullandıklarını, Genel Kurula katılmasına ve oy kullanmasına haksız olarak izin verilmediğini ve yukarıda sayılan aykırılıkların Genel Kurul kararının alınmasında etkili olduğunu ileri süren pay sahipleri,

c) Yönetim Kurulu,

d) Kararların yerine getirilmesi, kişisel sorumluluğuna sebep olacaksa Yönetim Kurulu üyelerinden her biri, iptal davası açabilir.

TTK md.451 uyarınca; Genel Kurulun kararına karşı, kötü niyetle iptal veya butlan davası açıldığı takdirde, davacılar bu sebeple şirketin uğradığı zararlardan müteselsilen sorumludurlar.

l) Azınlık Hakları (TTK. madde 411, 412, 420, 439, 531, 539)

TTK md.411 uyarınca; Sermayenin en az onda birini, halka açık şirketlerde yirmide birini oluşturan pay sahipleri, Yönetim Kurulundan, yazılı olarak gerektirici sebepleri ve gündemi belirterek, Genel Kurulu toplantıya çağırmasını veya Genel Kurul zaten toplanacak ise, karara bağlanmasını istedikleri konuları gündeme koymasını isteyebilirler.

TTK md.412 uyarınca; Pay sahiplerinin çağrı veya gündeme madde konulmasına ilişkin istemleri Yönetim Kurulu tarafından reddedildiği veya isteme yedi iş günü içinde olumlu cevap verilmediği takdirde, aynı pay sahiplerinin başvurusu üzerine, Genel Kurulun toplantıya çağrılmasına, Şirket merkezinin bulunduğu yerdeki Asliye Ticaret Mahkemesi karar verebilir.

VAKIF YATIRIM MENKUL DEĞERLER A.Ş.
Akat Mah. Ebulula Mardin Cad. Park Maya Sitesi
F-2/A Blok No:18 Beşiktaş 34335 İSTANBUL
Tel 0(212) 352 35 77 Fax: 0(212) 352 36 20
www.vakifyatirim.com.tr
İstanbul Ticaret Sicil No: 357228
Boğaziçi Kurumlar V.D. 922 008 8359
Mersis No: 0-9220-0883-5900017

TTK md.420 uyarınca; Finansal tabloların müzakeresi ve buna bağlı konular, sermayenin onda birine, halka açık şirketlerde yirmide birine sahip pay sahiplerinin istemi üzerine, Genel Kurulun bir karar almasına gerek olmaksızın, toplantı başkanının kararıyla bir ay sonraya bırakılır.

TTK md.439 uyarınca; Genel Kurulun özel denetim istemini reddetmesi halinde, sermayenin en az onda birini, halka açık anonim şirketlerde yirmide birini oluşturan pay sahipleri veya paylarının itibari değeri toplamı en az bir milyon Türk Lirası olan pay sahipleri üç ay içinde Şirket merkezinin bulunduğu yer asliye ticaret mahkemesinden özel denetçi atamasını isteyebilir.

TTK md.531 uyarınca; Haklı sebeplerin varlığında, sermayenin en az onda birini ve halka açık şirketlerde yirmide birini temsil eden payların sahipleri, Şirketin merkezinin bulunduğu yerdeki Asliye Ticaret Mahkemesinden şirketin feshine karar verilmesini isteyebilirler. Mahkeme, fesih yerine, davacı pay sahiplerine, paylarının karar tarihine en yakın tarihteki gerçek değerlerinin ödenip davacı pay sahiplerinin şirketten çıkarılmalarına veya duruma uygun düşen ve kabul edilebilir diğer bir çözüme karar verebilir.

TTK md.559 uyarınca; Kurucuların, Yönetim Kurulu üyelerinin, denetçilerin, şirketin kuruluşundan ve sermaye artırımından doğan sorumlulukları, Şirketin tescili tarihinden itibaren dört yıl geçmedikçe sulh ve ibra yoluyla kaldırılamaz. Bu sürenin geçmesinden sonra da sulh ve ibra ancak Genel Kurulun onayıyla geçerlilik kazanır. Bununla beraber, esas sermayenin onda birini, halka açık şirketlerde yirmide birini temsil eden pay sahipleri sulh ve ibranın onaylanmasına karşı iseler, sulh ve ibra Genel Kurulca onaylanmaz.

m) Özel Denetim İsteme Hakkı (TTK madde 438,439)

TTK md.438 uyarınca; Her pay sahibi, pay sahipliği haklarının kullanılabilmesi için gerekli olduğu takdirde ve bilgi alma veya inceleme hakkı daha önce kullanılmışsa, belirli olayların özel bir denetimle açıklığa kavuşturulmasını, gündemde yer almasa bile Genel Kuruldan isteyebilir.

Genel Kurul istemi onaylarsa, şirket veya her bir pay sahibi otuz gün içinde, şirket merkezinin bulunduğu yerdeki asliye ticaret mahkemesinden bir özel denetçi atanmasını isteyebilir.

TTK md.439 uyarınca; Genel Kurulun özel denetim istemini reddetmesi halinde, sermayenin en az onda birini, halka açık anonim şirketlerde yirmide birini oluşturan pay sahipleri veya paylarının itibari değeri toplamı en az birmilyon Türk Lirası olan pay sahipleri üç ay içinde Şirket merkezinin bulunduğu yer Asliye Ticaret Mahkemesinden özel denetçi atamasını isteyebilir.

23.6. Payların ihracına ilişkin yetkili organ kararları:

Şirket Yönetim Kurulunun 08.05.2019 tarihinde yapılan yönetim Kurulu toplantısında 9594 sayılı kararı kapsamında;

540.000.000 TL kayıtlı sermaye tavanı içerisinde, 270.000.000 TL tutarında ödenmiş sermayenin (%100,00 oranında) ana sözleşmemizin 7. Maddesinin Yönetim Kuruluna vediği yetkiye istinaden; 270.000.000 TL bedelli artırılarak 540.000.000 TL'ye yükseltilmesine,

Gerekli tüm izinleri almak üzere Sermaye Piyasası Kurulu'na başvurulması ve Kurul iznini müteakip diğer tüm iş ve işlemlerin yapılmasına,

Mevcut ortakların yeni pay alma haklarının (rüçhan hakkının) kısıtlanmaması ve 1 adet (= 1 lot) payın nominal değeri olan 1,00 TL üzerinden kullandırılmasına,

Yeni pay alma hakkı kullanım süresinin 15 (onbeş) gün olarak belirlenmesine, bu sürenin son gününün resmi tatile rastlaması halinde, yeni pay alma hakkı kullanım süresinin, izleyen iş günü akşamı sona ermesine,

Yeni pay alma haklarının kullandırılmasından sonra kalan pay varsa izleyen iş günü itibaryle nominal değerden düşük olmamak üzere Borsa Birincil Piyasa'da oluşacak fiyattan Borsa'da satılmasına,

Süresi içinde satılmayan halka arzdan arta kalan payların ortaklar tarafından satın alması hususunda henüz bir karar alınmamış olup halka arzdan arta kalan payların mevcudiyeti halinde, ortakların verecekleri satın alma taahhütleri çerçevesinde, kalan payların satış süresinin bitişini takip eden 3 (üç) iş günü içerisinde, halka arz fiyatının ortalama değerinden aşağı olmamak üzere, bedelleri tam ve nakden ödenmek suretiyle satın alınması için Şirketimizce taahhüdü veren ortaklara başvurularak satışın tamamlanmasına,

Söz konusu bedelli sermaye artırımı nedeniyle ihraç edilecek payların pay sahiplerine Sermaye Piyasası Kurulu'nun ve Merkezi Kayıt Kuruluşu A.Ş.'nin kaydi sisteme ilişkin düzenlemeleri çerçevesinde kaydi pay olarak dağıtılmasına,

Sermaye artırım sürecine yönelik yapılacak KAP bildirimi için "Fon kullanım Raporu"nun kullanılmasına, karar verilmiştir.

23.7. Halka arz edilecek paylar üzerinde, payların devir ve tedavüllünü kısıtlayıcı veya pay sahibinin haklarını kullanmasına engel olacak kayıtların bulunup bulunmadığına ilişkin bilgi:

Yoktur.

24. HALKA ARZA İLİŞKİN HUSUSLAR

24.1. Halka arzın koşulları, halka arza ilişkin bilgiler, tahmini halka arz takvimi ve halka arza katılmak için yapılması gerekenler

24.1.1. Halka arzın tabi olduğu koşullar:

Sermaye artırımına ilişkin izahname SPK onayına tabi olup, ayrıca T.C. Hazine ve Maliye Bakanlığı'na 17.05.2019 tarihli ve 100060022.DY/190112035 sayılı Şirket yazımızda Şirketin sermaye ihtiyacını doğuran sebepler açıklanarak sermaye artırımına ilişkin uygunluk görüşleri talep edilmiş olup 03.07.2019 tarih ve 70761236-301.04-E.197809 sayılı yazı ile Şirketimizin sermaye artırımına ilişkin sigortacılık mevzuatı açısından bir sakınca bulunmadığı Bakanlık tarafından bildirilmiştir.

24.1.2. Halka arz edilen payların nominal değeri:

Şirketin 270.000.000 TL olan çıkarılmış sermayesi tamamı nakden karşılanmak suretiyle 270.000.000 TL nakit (bedelli) olarak (%100 oranında) artırılacak 540.000.000 TL'ye çıkarılacaktır.

Sermaye artırımında yeni pay alma hakları kısıtlanmamış olup mevcut ortaklarımızın %100 oranında yeni pay alma hakkı bulunmaktadır.

Yeni pay alma hakları 1 TL nominal değere denk (1 lot) paylar için 1 TL'lik fiyat üzerinden kullandırılacaktır.

Ek satış söz konusu değildir.

24.1.3. Halka arz süresi ile halka arza katılım hakkında bilgi

24.1.3.1. Halka arz süresi ve tahmini halka arz takvimi:

Şirket ortaklarının yeni pay alma hakkı çerçevesinde nakit sermaye artırımı yoluyla çıkarılacak paylardan sahip oldukları paylar oranında ve payların nominal değeri olan (1 TL) üzerinden yeni pay alma hakkı bulunmaktadır.

Yeni pay alma haklarının kullanılmasına izahnamenin ilanından itibaren en geç 10 (on) gün içinde başlanacak olup, yeni pay alma hakkı kullanım süresi 15 (on beş) gün olacaktır. Bu sürenin son gününün resmi tatile rastlaması halinde yeni pay alma hakkı kullanım süresi izleyen iş günü akşamı sona erecektir.

Yeni pay alma hakkının başlangıç ve bitiş tarihleri KAP aracılığı ile kamuya duyurulacaktır.

Yeni pay alma haklarının kullanılmasından sonra kalan paylar 2 (iki) iş günü süreyle Borsa İstanbul A.Ş.'de satışa sunulacaktır. Satışa sunulacak payların nominal bilgisi ve halka arz tarihleri Tasarruf

12 Temmuz 2019

Sahiplerine Satış Duyurusu ile Şirket'in kurumsal internet sitesinde (www.gunessigorta.com.tr), KAP'da (www.kap.org.tr) ve Vakıf Yatırım Menkul Değerler A.Ş'nin (www.vakifyatirim.com.tr) internet sitesinde ilan edilecektir.

Halka arzdan arta kalan payların mevcudiyeti halinde, T.Vakıflar Bankası T.A.O. Memur ve Hizmetlileri Emekli ve Sağlık Yardım Sandığı Vakfı kalan payları 30.000.000 TL'ye kadar nakden ödeyerek satın alacağını 24.05.2019 tarih ve 14991 numaralı Yönetim Kurulu Kararı ile şirketimize bildirmiştir. Ayrıca satılamayan ve halka arzdan arta kalan payların satış süresinin bitişini takip eden üç iş günü içerisinde, halka arz fiyatının ortalama değerinden ve nominal değerinden aşağı olmamak üzere azami 30.000.000 TL'ye kadar nakden ödenerek satın alınması yönünde 19.06.2019 tarih ve 15015 numaralı ilave Yönetim Kurulu Kararı alınmıştır. T. Vakıflar Bankası T.A.O. halka arzdan arta kalan payların tamamını ve nakden ödeyerek satın alacağını 30.05.2019 tarih ve 92550 numaralı Yönetim Kurulu Kararı ile şirketimize bildirmiştir.

24.1.3.2. Halka arza başvuru süreci

a) Satış yöntemi ve başvuru şekli:

Mevcut pay sahipleri, yeni pay alma haklarını 1 TL nominal değerli 1 pay için 1 TL değer üzerinden kullanacaklardır. Borsada işlem birimi 1TL / 1 Lot olup, Şirket için 1 Lot 1 adet paya denk gelmektedir.

Yeni pay alma haklarının kullanımından sonra kalan payların tasarruf sahiplerine satışında ise, Sermaye Piyasası Kurulu'nun II-5.2 sayılı "Sermaye Piyasası Araçlarının Satışı" Tebliğinde yer alan "Borsa'da Satış" yöntemi kullanılacaktır. Bir payın nominal değeri 1 TL olup nominal değerin altında kalmamak kaydıyla BİST Birincil Piyasada oluşacak fiyattan satılacaktır.

Bu sermaye artırımında pay almak suretiyle ortak olmak isteyen tasarruf sahiplerinin satış süresi içinde BİST'te işlem yapmaya yetkili kurumlardan birine başvurmaları gerekmektedir.

BİAŞ'ta işlem yapmaya yetkili yatırım kuruluşlarının listesi BİAŞ (www.borsaistanbul.com) ve TSPB (www.tspb.org.tr) internet sitelerindeki "Üyeler" başlıklı bölümde yer almaktadır.

b) Pay bedellerinin ödenme yeri, şekli ve süresine ilişkin bilgi:

Pay bedelleri, VakıfBank, Avrupa Kurumsal Şubesi (S00423) nezdinde Güneş Sigorta A.Ş. adına açılan TR56 0001 5001 5800 7308 8769 60 IBAN no'lu özel banka hesabına yatırılacaktır.

Yeni pay alma haklarını kullanmak isteyen ve payları MKS'de yetkili kuruluşlar nezdinde yatırım hesaplarında muhafaza ve takip edilen ortaklarımız, yeni pay tutarını yukarıda belirtilen banka şubesinde açılan hesaba MKK tarafından aktarılmak üzere, yeni pay alma hakkı kullanım süresi içinde tam ve nakit olarak yetkili kuruluşlar nezdindeki yatırım hesaplarına yatıracaklardır.

Bu sermaye artırımında yeni pay alma hakkını kullanmak istemeyen ortaklarımız, bu haklarını yeni pay alma hakkı kullanım süresi içerisinde Borsa'da rüçhan hakları kupon pazarında satabilirler.

Yeni pay alma haklarının kullanılmasından sonra kalan paylar 2 iş günü süreyle Borsa İstanbul A.Ş. (BİAŞ)'de nominal bedelin altında olmamak kaydıyla BİAŞ Birincil Piyasada oluşacak fiyattan halka arz edilecektir.

Bu sermaye artırımında pay almak suretiyle ortak olmak isteyen tasarruf sahiplerinin satış süresi içerisinde BİST'de işlem yapmaya yetkili kuruluşlardan birine başvurmaları gerekmektedir. Pay bedelleri tahsil edildikçe VakıfBank Avrupa Kurumsal Şubesi nezdinde şirket adına açılmış olan, yukarıda belirtilen özel hesaba aktarılacaktır.

Yeni pay alma hakları kullanıldıktan sonra BİST Birincil Piyasada satışı yapılan payların takası (T+2) gün Takasbank A.Ş. / MKK nezdinde gerçekleştirilecektir.

VAKIF YATIRIM MENKUL DEĞERLER A.Ş.
Akat Mah. Ebulula Mardin Cad. Park Maya Sitesi
F-2/A Blok No: 13 Beşiktaş 34335 İSTANBUL
Tel: (212) 358 36 77 Fax: (212) 352 36 [illegible]
www.vakifyatirim.com.tr
İstanbul Ticaret Sicil No: [illegible]
Boğaziçi Kurumlar V.D. 922 008 6358
Mersis No: 0 9220 0863 0000 017

GÜNEŞ SIGORTA ŞİRKETİ

12 Temmuz 2019

c) Başvuru yerleri:

Yeni pay alma hakları 24.1.10. bölümünde belirtildiği şekilde kullanılacaktır.

Yeni pay alma haklarının kullanımından sonra kalan paylardan pay almak suretiyle ortak olmak isteyen tasarruf sahiplerinin satış süresi içinde Borsa İstanbul A.Ş.'de işlem yapmaya yetkili kuruluşlardan birine başvurmaları gerekmektedir.

BİST 'de işlem yapmaya yetkili yatırım kuruluşlarının listesi Borsa İstanbul A.Ş.'nin www.borsaistanbul.com adresindeki kurumsal internet sitesinde yer almaktadır. Borsa İstanbul A.Ş.'nin telefon numarası 0212 298 21 00, yatırımcı danışma hattı telefon numarası ise 0212 298 23 59 – 0212 298 23 48 – 0212 298 22 95 ve 0212 298 25 58'dir.

d) Payların dağıtım zamanı ve yeri:

Halka arzdan pay alan ortaklarımızın söz konusu payları Sermaye Piyasası Mevzuatı çerçevesinde MKK nezdinde hak sahipleri bazında kayden izlenmeye başlanacaktır.

24.1.4. Halka arzın ne zaman ve hangi şartlar altında iptal edilebileceği veya ertelenebileceği ile satış başladıktan sonra iptalin mümkün olup olmadığına dair açıklama:

Halka arzın yeni pay alma hakkı kullanım başlangıç tarihinden önce iptali veya ertelenmesi:

Yasama, yürütme organları, sermaye piyasaları veya bankalar ile ilgili karar almaya yetkili organlar ve diğer resmi kurum ve kuruluşlar tarafından yapılan düzenlemeler nedeniyle Vakıf Yatırım Menkul Değerler A.Ş. nin ve/veya Şirketin aracılık sözleşmesi kapsamındaki yükümlülüklerini yerine getirmesini imkansız kılacak veya önemli ölçüde güçleştirecek hukuki düzenlemeler yapılması, Şirket veya Şirket ortakları, Şirket'in bağlı ortaklıkları ve iştirakleri, Şirket Yönetim Kurulu üyeleri, Şirket'in ilişkili tarafları ve yönetimde söz sahibi personeli hakkında payların halka arzını etkileyecek olay, dava veya soruşturmanın ortaya çıkmış olması, sermaye artırımı süresi içinde Şirket'in mali durumunda meydana gelen ve izahnamede yer alan bilgilerin bundan böyle gerçeğe aykırı hale gelmesi sonucunu doğuracak olumsuz değişikliklerin ortaya çıkması gibi olağanüstü koşulların oluşması hallerinde halka arzın iptal edilmesi veya ertelenmesi mümkündür.

Ayrıca SPK'nın II-5.1 sayılı "İzahname ve İhraç Belgesi Tebliği'nin 24.maddesi hükmü gereği "İzahname ile kamuya açıklanan bilgilerde satışa başlamadan önce veya satış süresi içerisinde yatırımcıların yatırım kararını etkileyebilecek değişikliklerin veya yeni hususların ortaya çıkması halinde, bu durum ihraççı veya halka arz eden tarafından yazılı olarak derhal Kurula bildirilir. Değişiklik gerektiren veya yeni hususların ortaya çıkması halinde, ihraççı, halka arz eden veya bunların uygun görüşü üzerine yetkili kuruluşlar tarafından satış süreci durdurulabilir. Bu durum yazılı olarak derhal Kurula bildirilir. Satış süreci ihraççı, halka arz eden veya yetkili kuruluşlar tarafından durdurulmaz ise, gerekli görülmesi durumunda Kurulca satış sürecinin durdurulmasına karar verilebilir.

Ülke genelinde olağanüstü durum veya savaş halinin ilan edilmesi, ekonomik kriz belirtilerinin çok derinleşerek altından kalkılamayacak seviyeye gelmesi gibi nedenlerle halka arzın ertelenmesi söz konusu olabilir. Halka arzın yukarıda sayılan nedenlerin dışında iptali söz konusu değildir.

24.1.5. Karşılanamayan taleplere ait bedeller ile yatırımcılar tarafından satış fiyatının üzerinde ödenen tutarların iade şekli hakkında bilgi:

Sermaye artırımı; Şirket tarafından bedelli sermaye artırımı yoluyla çıkarılacak payların ortaklara yeni pay alma hakları kullandırılarak satılması, yeni pay alma haklarının kullanılmaması durumunda kalan payların BİST Birincil Piyasa'da iki iş günü süre ile nominal değerin altında olmamak üzere satılması suretiyle gerçekleştirilecektir.

Yeni pay alma haklarının kullanılmaması durumunda kalan payların satışının BİST Birincil Piyasa'da gerçekleşecek olmasından ve emir gerçekleşmeden girilen talebe ilişkin bedel tahsilatı yapılmayacağından karşılanmayan taleplere ait bedel iadesi ile yatırımcılar tarafından satış fiyatının üzerinde ödenen tutarın iadesi gibi durumlar oluşmayacaktır.

1 2 Temmuz 2019

24.1.6. Talep edilebilecek asgari ve/veya azami pay miktarları hakkında bilgi:

Ortaklar Şirkette sahip oldukları paylarının %100 oranında bedelli yeni pay alma haklarına sahiptir.

Yeni pay alma hakkı kullanıldıktan sonra kalan paylar halka arz edilecek olup, talep edilecek pay miktarı 1 TL nominal değer / 1 Lot ve katları şeklinde olacaktır. Borsa İstanbul A.Ş. de asgari işlem tutarı 1 Lot (1 TL) ve katları şeklinde gerçekleşmektedir.

24.1.7. Yatırımcıların satın alma taleplerinden vazgeçme haklarına ilişkin bilgi:

SPKn'nun 8 inci maddesi uyarınca, izahname ile kamuya açıklanan bilgilerde, satışa başlamadan önce veya satış süresi içinde yatırımcıların yatırım kararını etkileyebilecek değişiklik veya yeni hususların ortaya çıkması hâlinde durum ihraççı veya halka arz eden tarafından en uygun haberleşme vasıtasıyla derhâl Kurula bildirilir.

Değişiklik gerektiren veya yeni hususların ortaya çıkması hâlinde, satış süreci durdurulabilir.

Değiştirilecek veya yeni eklenecek hususlar bildirim tarihinden itibaren yedi iş günü içinde Sermaye Piyasası Kanunu'nda yer alan esaslar çerçevesinde Kurulca onaylanır ve izahnamenin değişen veya yeni eklenen hususlara ilişkin kısmı yayımlanır.

Değişiklik veya yeni hususların yayımlanmasından önce pay satın almak için talepte bulunmuş olan yatırımcılar, izahnamede yapılan ek ve değişikliklerin yayımlanmasından itibaren iki iş günü içinde taleplerini geri alma hakkına sahiptirler.

24.1.8. Payların teslim yöntemi ve süresi:

İhraç edilecek paylar kaydileştirme esasları çerçevesinde MKK tarafından hak sahipleri bazında kayden izlenecek olup, payların fiziki teslimi yapılmayacaktır. Kaydi paylar hak kullanım süresi boyunca, hak kullanım işleminin yapıldığı gün içerisinde teslim edilecektir.

24.1.9. Halka arz sonuçlarının ne şekilde kamuya duyurulacağı hakkında bilgi:

Halka arz sonuçları, Kurulun sermaye piyasası araçlarının satışına ilişkin düzenlemelerinde yer alan esaslar çerçevesinde dağıtım listesinin kesinleştiği günü takip eden iki iş günü içerisinde Kurul'un özel durumların kamuya açıklanmasına ilişkin düzenlemeleri uyarınca kamuya duyurulur.

24.1.10. Yeni Pay Alma Hakkına İlişkin Bilgiler

a) Yeni pay alma haklarının kısıtlanıp kısıtlanmadığı, kısıtlandıysa kısıtlanma nedenlerine ilişkin bilgi:

Ortakların yeni pay alma hakları kısıtlanmamıştır.

b) Belli kişilere tahsis edilen payların ayrı ayrı nominal değer ve sayısı:

Yoktur.

c) Yeni pay alma hakkının kullanılmasından sonra kalan paylar için tahsis kararı alınıp alınmadığı:

Ortakların eni pay alma haklarının kullanılmasından sonra kalan paylar için tahsis kararı alınmamıştır.

Yeni pay alma haklarının kullanılmasından sonra kalan paylar BİST'de satılacaktır.

Halka arzdan arta kalan payların mevcudiyeti halinde, T.Vakıflar Bankası T.A.O. Memur ve Hizmetlileri Emekli ve Sağlık Yardım Sandığı Vakfı kalan payları 30.000.000 TL'ye kadar nakden ödeyerek satın alacağını 24.05.2019 tarih ve 14991 numaralı Yönetim Kurulu Kararı ile şirketimize bildirmiştir. Ayrıca satılamayan ve halka arzdan arta kalan payların satış süresinin bitişini takip eden üç iş günü içerisinde, halka arz fiyatının ortalama değerinden ve nominal değerinden aşağı olmamak üzere azami 30.000.000 TL'ye kadar nakden ödenerek satın alınması yönünde 19.06.2019 tarih ve 15015 numaralı ilave Yönetim Kurulu Kararı bildirilmiştir. T. Vakıflar Bankası T.A.O.halka arzdan arta kalan paylarının tamamını ve nakden ödeyerek satın alacağını 30.05.2019 tarih ve 92550 numaralı Yönetim Kurulu Kararı ile şirketimize bildirmiştir.

VAKIF YATIRIM MENKUL DEĞERLER A.Ş.
Akat Mah. Ebulula Mardin Cad. Park Maya Sitesi
F-2/A Blok No:18 Beşiktaş 34335 İSTANBUL
www.vakifyatirim.com.tr
İstanbul Ticaret Sicil No: 357228
Boğaziçi Kurumlar V.D. 922 008 8359

12 Temmuz 2019

d) Yeni pay alma hakları, aşağıda belirtilen başvuru yerlerinde, Şirket tarafından daha sonra KAP aracılığı (www.kap.gov.tr) ile duyurulacak olan tarihler arasında 15 gün süreyle kullandırılacaktır. Bu sürenin son gününün resmi tatile rastlaması halinde, yeni pay alma hakkı kullanım süresi, izleyen iş günü akşamı sona erecektir.

Bir payın nominal değeri 1 TL olup, 1 Lot (1 adet pay) 1 TL'den satışa sunulacaktır.

e) Ortakların, ödenmiş/çıkarılmış sermayedeki mevcut paylarına göre yeni pay alma oranı:

Bedelli sermaye artırımında yeni pay alma hakları kısıtlanmamış olup mevcut ortaklarımızın %100 oranında yeni pay alma hakkı bulunmaktadır.

f) Pay bedellerinin ödenme yeri ve şekline ilişkin bilgi:

Pay bedelleri, Vakıflar Bankası Avrupa Kurumsal Şubesi (S00423) nezdinde şirket adına açtırılan TR56 0001 5001 5800 7308 8769 60 IBAN özel hesaba yatırılacaktır.

Yeni pay alma haklarını kullanmak isteyen ve payları MKS'de aracı kurum / kuruluşlar nezdinde yatırım hesaplarında muhafaza ve takip edilen ortaklarımız, payların bulunduğu aracı kurum/banka nezdindeki hesaplarına hak kulanım bedellerini yatırmak ve haklarını kullanmak suretiyle yeni paylarını alabileceklerdir.

g) Başvuru şekli ve payların dağıtım zamanı ve yeri:

<u>Kaydileştirilmemiş Paylara İlişkin Esaslar</u>

Halen ellerindeki paylarını kaydileştirmemiş ortaklarımızın, yeni pay alma haklarını kullanabilmek için öncelikle yeni pay alma hakkı kullanım süresi içinde tamamlanacak şekilde Güneş Plaza, Büyükdere Cad. No:110 34394 Esentepe-Şişli / İstanbul adresine müracaat ederek, paylarını kaydileştirmeleri gerekmektedir.

Hak sahiplerince fiziken muhafazasına devam edilen ve kaydileştirilmemiş paylar borsada işlem göremeyecektir. Bunların yeniden borsada işlem görebilmesi, kaydileştirilmeleri amacıyla teslim edilerek, MKK nezdinde hak sahipliklerine ilişkin kayıtların oluşturulmasına bağlıdır.

SPKn'nun 13 üncü maddesinin dördüncü fıkrası uyarınca kaydileştirilmesine karar verilen sermaye piyasası araçlarının Kurulca belirlenen esaslar çerçevesinde teslimi zorunludur. Teslim edilen sermaye piyasası araçları kendiliğinden hükümsüz hâle gelir. Teslim edilmeyen sermaye piyasası araçları ise kaydileştirilme kararından sonra borsada işlem göremez, aracı kurumlarca bu sermaye piyasası araçlarının alım satımına aracılık edilemez. SPKn'nun yayımı tarihinden önce kaydileştirilen ve teslim edilen paylar ile kaydileştirme kararının alınmasına rağmen henüz teslim edilmemiş paylar hakkında da SPKn'nun 13 üncü maddesinin dördüncü fıkrası uygulanır.

<u>Kaydileştirilmiş Paylara İlişkin Esaslar</u>

i) Yeni pay alma haklarını kullanmak isteyen ortaklarımızdan,

a) Payları dolaşımda olmayanlar yeni pay tutarını hesaplarının bulunduğu aracı kurumlar veya ihraççı aracılığıyla

b) Payları dolaşımda olanlar ise yeni pay tutarını hesaplarının bulunduğu aracı kurumlar aracılığıyla yeni pay alma hakkı kullanım süresi içinde tam ve nakit olarak yatıracaklardır.

ii) Belirtilen yeni pay alma hakkı kullanım süresi içinde pay bedellerinin ödenmemesi halinde, yeni pay alma hakkı kullanılamayacaktır.

iii) Bu sermaye artırımında yeni pay alma hakkını kullanmak istemeyen ortaklarımız, yeni pay alma hakkı kullanım süresi içinde bu hakkını satabilirler.

h) Kullanılmayan yeni pay alma haklarının nasıl değerlendirileceğine ilişkin bilgi:

Bu sermaye artırımında yeni pay alma hakkını kullanmak istemeyen ortaklarımız, bu haklarını kupon pazarı son işlem gününe kadar satabilirler. Payları Borsada işlem gören şirketlerin nakdi sermaye artışı yapmak üzere belirledikleri rüçhan (yeni pay alma) hakkı kullanma süresi içinde, söz konusu payların

üzerinde bulunan rüçhan haklarının alınıp satılması için, Borsaca belirlenecek süre içinde "R" özellik koduyla rüçhan hakkı kupon sıraları işleme açılır. Rüçhan hakkı kuponları, Pay Piyasası'nda geçerli olan kurallarla işlem görür. Rüçhan hakkı kupon pazarının açılış günü; rüçhan hakkı kullanımının başlangıç günüdür. Rüçhan hakkı kupon pazarının kapanış (son işlem) günü ise rüçhan hakkı kullanma süresi sonundan önceki beşinci iş günüdür.

Yeni pay alma haklarının kullanılmasından sonra kalan paylar 2 iş günü süreyle Borsa İstanbul A.Ş. (BİAŞ)'de nominal bedelin altında olmamak kaydıyla BİAŞ Birincil Piyasada oluşacak fiyattan halka arz edilecektir.

24.1.11. Satın alma taahhüdünde bulunan gerçek ve/veya tüzel kişilerin adı, iş adresleri ve bir payın satın alma fiyatı ile bu kişilerin ihraççı ile olan ilişkisi hakkında bilgi:

Şirketin ana ortaklarından T.Vakıflar Bankası T.A.O.Memur ve Hizmetlileri Emekli ve Sağlık Yardım Sandığı Vakfı, rüçhan haklarını tam olarak kullanacağını ve ilgili tutarı nakden ödeyeceğini 24.05.2019 tarih ve 14991 numaralı Yönetim Kurulu Kararı ile bildirmiştir.

Halka arzdan arta kalan payların mevcudiyeti halinde, T.Vakıflar Bankası T.A.O. Memur ve Hizmetlileri Emekli ve Sağlık Yardım Sandığı Vakfı kalan payları 30.000.000 TL'ye kadar nakden ödeyerek satın alacağını 24.05.2019 tarih ve 14991 numaralı Yönetim Kurulu Kararı ile şirketimize bildirmiştir. Ayrıca satılamayan ve halka arzdan arta kalan payların satış süresinin bitişini takip eden üç iş günü içerisinde, halka arz fiyatının ortalama değerinden ve nominal değerinden aşağı olmamak üzere azami 30.000.000 TL'ye kadar nakden ödenerek satın alınması yönünde 19.06.2019 tarih ve 15015 numaralı ilave Yönetim Kurulu Kararı alınmıştır.

T. Vakıflar Bankası T.A.O.,halka arzdan artakalan payların tamamını ve nakden ödeyerek satın alacağını 30.05.2019 tarih ve 92550 numaralı Yönetim Kurulu Kararı ile şirketimize bildirmiştir.

24.1.12. Varsa tasarruf sahiplerine satış duyurusunun ilan edileceği gazeteler:

Şirketin sermaye artışı ile ilgili olarak tasarruf sahiplerine yapılacak duyuru gazetede ilan edilmeyecek olup KAP, şirket internet sitesi (www.gunessigorta.com.tr) ve Vakıf Yatırım Menkul Değerler A.Ş. (www.vakifyatirim.com.tr) internet sitesinde ilan edilecektir.

24.1.13. Halka arz nedeniyle toplanan bedellerin nemalandırılıp nemalandırılmayacağı, nemalandırılacaksa esasları:

Nemalandırılmayacaktır.

24.1.14. Halka arzda içsel bilgiye ulaşabilecek konumdaki kişilerin listesi:

Adı Soyadı	Kurum Adı	Görevi
Abdi Serdar Üstünsalih	Güneş Sigorta A.Ş.	Yönetim Kurulu Üyesi
Muhammet Lütfü Çelebi	Güneş Sigorta A.Ş.	Yönetim Kurulu Üyesi
Mikail Hıdır	Güneş Sigorta A.Ş.	Yönetim Kurulu Üyesi
Hasan Emre	Güneş Sigorta A.Ş.	Yönetim Kurulu Üyesi
Alparslan Şahin	Güneş Sigorta A.Ş.	Yönetim Kurulu Üyesi
Mustafa Ergen	Güneş Sigorta A.Ş.	Yönetim Kurulu Üyesi
Serhat Yanık	Güneş Sigorta A.Ş.	Yönetim Kurulu Üyesi
Atilla Benli	Güneş Sigorta A.Ş.	Yönetim Kurulu Üyesi ve Genel Müdür
Saltuk Buğra Sürücü	Güneş Sigorta A.Ş.	Genel Müdür Yardımcısı
Mahmut Emre Bayram	Güneş Sigorta A.Ş.	Genel Müdür Yardımcısı
Remzi Duman	Güneş Sigorta A.Ş.	Genel Müdür Yardımcısı
Ersin Özoğuz	Güneş Sigorta A.Ş.	Genel Müdür Yardımcısı
Kürşat Yapıcı	Güneş Sigorta A.Ş.	Teftiş Kurulu Başkanı
Murat Sözer	Güneş Sigorta A.Ş.	Mali İşler Grup Müdürü
Olcay Şahin	Güneş Sigorta A.Ş.	Bilgi İşlem Grup Müdürü
Yurdakan Tarhan	Güneş Sigorta A.Ş.	Oto Dışı Teknik Grup Müdürü
Fatih Yıldız	Güneş Sigorta A.Ş.	İnsan Kaynakları Grup Müdürü
Gülça Pehlivan	Güneş Sigorta A.Ş.	Bütçe Planlama ve Yatırım İlişkileri Müdürü

Muhammed Sıvacı	Güneş Sigorta A.Ş.	Bütçe Planlama ve Yatırım İlişkileri Müdür Yardımcısı
Emre Şahin	Güneş Sigorta A.Ş.	Bütçe Planlama ve Yatırım İlişkileri Uzmanı
Ferşat Balcı	Güneş Sigorta A.Ş.	İç Kontrol ve Risk Yönetimi Müdürü
Muhassin Bahadır Tamkan	Güneş Sigorta A.Ş.	Teknik Muhasebe Müdürü
Hakan Akçabay	Güneş Sigorta A.Ş.	Genel Muhasebe ve Raporlama Müdür Yardımcısı
Çağlar Güçlü	Güneş Sigorta A.Ş.	Genel Muhasebe ve Raporlama Müdür Yardımcısı
Ayşe Şenay Cansız	Güneş Sigorta A.Ş.	Teknik Muhasebe Hasar Müdür Yardımcısı
Kemal Karpuzcu	Güneş Sigorta A.Ş.	Teknik Muhasebe Reasürans Müdür Yardımcısı
Talar Gül	PWC Bağımsız Denetim ve SMMM A.Ş.	Denetçi
Osman Adnan Akan	PWC Bağımsız Denetim ve SMMM A.Ş.	Denetçi
Devrim Alçın Çırak	PWC Bağımsız Denetim ve SMMM A.Ş.	Denetçi
Nuh Kağan Özdemir	PWC Bağımsız Denetim ve SMMM A.Ş.	Denetçi
Soydan Demiroğlu	PWC Bağımsız Denetim ve SMMM A.Ş.	Denetçi
Ali Ercan Yıldırım	Erfa Yeminli Mali Müşavirlik A.Ş.	Denetçi
Şükrü Melih Yeğin	Erfa Yeminli Mali Müşavirlik A.Ş.	Denetçi
Mehmet Selim Bilmen	Erfa Yeminli Mali Müşavirlik A.Ş.	Denetçi
Okan Soytürk	Erfa Yeminli Mali Müşavirlik A.Ş.	Denetçi
Kemal Şahin	Vakıf Yatırım Menkul Değerler A.Ş.	Genel Müdür
Sezai Şaklaroğlu	Vakıf Yatırım Menkul Değerler A.Ş.	Genel Müdür Yardımcısı
Serhat Satoğlu	Vakıf Yatırım Menkul Değerler A.Ş.	Genel Müdür Yardımcısı
Başak Akdoğan Alpata	Vakıf Yatırım Menkul Değerler A.Ş.	Müdür
Reçep Karaca	Vakıf Yatırım Menkul Değerler A.Ş.	Müdür
Utku Uygur	Vakıf Yatırım Menkul Değerler A.Ş.	Müdür Yardımcısı
Yelda Kural	Vakıf Yatırım Menkul Değerler A.Ş.	Müdür Yardımcısı
Şenol Şen	Vakıf Yatırım Menkul Değerler A.Ş.	Müdür Yardımcısı
Kaan Keskin	Vakıf Yatırım Menkul Değerler A.Ş.	Müdür Yardımcısı
Aysun Adiloğlu	Vakıf Yatırım Menkul Değerler A.Ş.	Müdür Yardımcısı
Özlem Acar	Vakıf Yatırım Menkul Değerler A.Ş.	Uzman
Duygu Göbekoğlu	Vakıf Yatırım Menkul Değerler A.Ş.	Uzman
Esra Sarı	Vakıf Yatırım Menkul Değerler A.Ş.	Uzman
Tuğba Balçık	Vakıf Yatırım Menkul Değerler A.Ş.	Uzman Yardımcısı

24.2. Dağıtım ve tahsis planı:

24.2.1. İhraççının bildiği ölçüde, ihraççının ana hissedarları veya yönetim kurulu üyeleri ile yönetimde söz sahibi kişilerin yapılacak halka arzda iştirak taahhüdünde bulunma niyetinin olup olmadığı veya herhangi bir kişinin halka arz edilecek payların yüzde beşinden fazlasına taahhütte bulunmaya niyetli olup olmadığına ilişkin bilgi:

İzahnamenin 24.1.11. maddesi belirtiliği üzere ana ortaklardan T.Vakıflar Bankası T.A.O. Memur ve Hizmetlileri Emekli ve Sağlık Yardım Sandığı Vakfı'nın 30.000.000 TL'ye kadar satın alma taahhüdü ile T. Vakıflar Bankası T.A.O'nun, kalan payların tamamını ve nakden ödeyerek satın alma taahhüdü bulunmaktadır.

24.2.2. Talepte bulunan yatırımcılara, halka arzdan aldıkları kesinleşmiş pay miktarının bildirilme süreci hakkında bilgi:

Talepte bulunan yatırımcılar, talepte bulundukları yetkili kuruluştan, alım taleplerinin gerçekleşip gerçekleşmediğini, satın aldıkları pay miktarını öğrenebilirler.

VAKIF YATIRIM MENKUL DEĞERLER A.Ş.
Akat Mah. Ebulula Mardin Cad. Park Maya Sitesi
F-2/A Blok No: 18 Beşiktaş 34335 İSTANBUL
Tel: 0(212) 352 3577 Fax: 0(212) 352 66 20
www.vakifyatirim.com
İstanbul Ticaret Sicil No: 357228
Boğaziçi Kurumlar V.D. 922 008 8369
Mersis No: 0-9220-0883-5900017

GÜNEŞ SIGORTA ANONİM ŞİRKETİ

12 Temmuz 2019

24.3. Payların fiyatının tespitine ilişkin bilgi

24.3.1. 1 TL nominal değerli bir payın satış fiyatı ile talepte bulunan yatırımcının katlanacağı maliyetler hakkında bilgi

Paylar yeni pay alma hakkının kullanımında 1 TL nominal değerli pay için 1 TL nominal değerden (1 TL nominal değerli pay için 1 TL nominal değer), yeni pay alma haklarının kullanımından sonra kalan paylar ise nominal değerin altında kalmamak kaydıyla BİST Birincil Piyasa'da oluşacak fiyattan satılacaktır.

Talepte bulunan yatırımcılar başvurdukları aracı kurumun aracılık komisyonu, masraf, hizmet ücreti gibi ücretlendirmelerine tabi olacaktır. MKK tarafından aracı kuruluşlara tahakkuk ettirilen ve pay tutarı üzerinden hesaplanan hizmet bedeli aracı kurumların uygulamalarına istinaden yatırımcılardan tahsil edilebilir.

24.3.2. Halka arz fiyatının tespitinde kullanılan yöntemler ile satış fiyatının belirli olmaması durumunda halka arz fiyatının kamuya duyurulması süreci ile halka arz fiyatının veya fiyat tesptindeki kriterlerin belirlenmesinde kimin sorumlu olduğuna dair bilgi:

Bir payın nominal değeri 1,00 TL'dir. Yeni pay alma hakları 1,00 TL nominal değerli 1 Lot (1 adet pay) için 1,00 TL üzerinden kullandırılacaktır. Yeni pay alma haklarının kullanılmasına izahnamenin ilanından itibaren en geç 10 gün içinde başlanacaktır. Yeni pay alma hakları Şirket tarafından KAP aracılığıyla kamuya duyurulacak olan tarihler arasında 15 (onbeş) gün süreyle kullandırılacaktır.

Yeni pay alma haklarının kullanımından sonra kalan paylar nominal değerin altında kalmamak üzere BİST Birincil Piyasa'da oluşacak fiyattan 2 (iki) iş günü süreyle halka arz edilecektir.

Satışta Sermaye Piyasası Kurulu'nun II-5.2 sayılı Sermaye Piyasası Araçlarının Satışı Tebliğinde yer alan "Borsa'da Satış"yöntemi kullanılacaktır.

Halka arz süresi iki (2) iş günüdür. Halka arz tarihleri Tasarruf Sahiplerine Satış Duyurusu ile Şirket'in Kurumsal internet sitesinde (www.gunessigorta.com.tr), KAP'da (www.kap.org.tr) ve Vakıf Yatırım Menkul Değerler A.Ş. (www.vakifyatirim.com) internet sitesinde ilan edilecektir.

24.3.3. Yeni pay alma hakkı kısıtlanmışsa yeni pay alma hakkının kısıtlanmasından dolayı menfaat sağlayanlar hakkında bilgi:

Yoktur.

24.4. Aracılık Yüklenimi ve Halka Arza Aracılık

24.4.1. Halka arza aracılık edecek yetkili kuruluşlar hakkında bilgi:

Yeni pay alma haklarının kullanılması sonrasında kullanılmayan haklar karşılığı pay kalması durumunda bu payların Borsa İstanbul'da satışını aracı kuruluş olarak Vakıf Yatırım Menkul Değerler A.Ş. gerçekleştirecektir.

Ticaret Unvanı	:	Vakıf Yatırım Menkul Değerler A.Ş.
Merkez Adresi	:	Akat Mah. Ebulula Mardin Cad., Park-Maya Sit, F2-A, No:18 Beşiktaş 34335 İstanbul
Çıkarılmış Sermayesi	:	35.000.000.-TL
Ticaret Sicil Numarası	:	357228
Tel	:	+90 (212) 352 35 77
Fax	:	+90 (212) 352 36 20
İnternet Adresi	:	www.vakifyatirim.com.tr

VAKIF YATIRIM MENKUL DEĞERLER A.Ş.
Akat Mah. Ebulula Mardin Cad. Park Maya Sitesi
F-2A Blok No:18 Beşiktaş 34335 İSTANBUL
(0212) 352 35 77 Fax: (0212) 352 36 20
www.vakifyatirim.com.tr
İstanbul Ticaret Sicil No: 357228
Beşiktaş Kurumlar V.D. 422 008 6359
Mersis No: 0-4220 0863 6900017

24.4.2. Halka arzın yapılacağı ülkelerde yer alan saklama ve ödeme kuruluşlarının isimleri:

Halka arz Türkiye Cumhuriyeti dışında herhangi bir ülkede gerçekleştirilmeyecektir.

24.4.3. Aracılık türü hakkında bilgi:

			Yüklenimde Bulunulan Payların		Yüklenimde Bulunulmayan Payların	
Yetkili Kuruluş	**Oluşturulmuşsa Konsorsiyumdaki Pozisyonu**	**Aracılığın Türü**	**Nominal Değeri (TL)**	**Halka Arz Edilen Paylara Oranı (%)**	**Nominal Değeri (TL)**	**Halka Arz Edilen Paylara Oranı (%)**
Vakıf Yatırım Menkul Değerler A.Ş.	Yoktur.	En iyi gayret aracılığı	Yoktur.	Yoktur.	270.000.000	100,00

Yüklenimde bulunulan pay yoktur.

24.4.4. Aracılık sözleşmesi hakkında bilgi

Şirketi ile Vakıf Yatırım Menkul Değerler A.Ş. arasında 17.05.2019 tarihinde "Bedelli Sermaye Artırımı Aracılık Sözleşmesi" imzalanmıştır.

Sözleşmenin konusu, kayıtlı sermaye sistemindeki Şirket'in çıkarılmış sermayesinin 270.000.000 TL'den 540.000.000 TL'ye bedelli olarak artırılması nedeniyle ihraç edilecek 270.000.000 TL nominal değerli paylarının Şirket ortaklarına Şirkette sahip oldukları payları oranında ve nominal bedel üzerinden yeni pay alma haklarını kullanmaları için 15 günlük süre tanınması işlemlerine ve kullanılmayan yeni pay alma hakları nedeniyle kalan payların BİST Birincil Piyasası'nda 2 (iki) iş günü süreyle halka arz edilmesi işlemine aracılık edilmesidir.

Aracı kurum ile yapılan sözleşme kapsamında her hangi bir yüklenim bulunmamaktadır.

Şirket, aracılık hizmetleri karşılığında Aracı Kurum'a artırılan sermayenin toplam nominal tutarı üzerinden %0,075 aracılık komisyonu + BSMV ödeyecektir.

24.5. Halka arza ilişkin ilgili gerçek ve tüzel kişilerin menfaatleri:

Şirket paylarının halka arzından, Şirket sermaye, aracılık hizmeti veren Vakıf Yatırım aracılık komisyonu elde edecektir.

25. BORSADA İŞLEM GÖRMEYE İLİŞKİN BİLGİLER

25.1. Payların Borsada işlem görmesi için başvuru yapılıp yapılmadığı ve biliniyorsa en erken işlem görme tarihleri:

Payların borsada işlem görmesi, payların ikincil piyasalarda yatırımcılar arasında alınıp satılmasıdır. Sermaye artırımı nedeniyle ihraç edilen yeni payların Borsa'da işlem görmesi için ilgili şartları (kotasyon kriterleri) taşımaları, ilgili Pazar listesine kayıt edilmeleri ve işlem görmelerinin kabul edilmesi, yani Borsa İstanbul kotuna alınmaları gerekir.

Şirketin payları GUSGR koduyla Borsa Istanbul kote olup, şirketin payları Borsa İstanbul Ana Pazar'da işlem görmektedir.

VAKIF YATIRIM MENKUL DEĞERLER A.Ş.
Akat Mah. Ebulula Mardin Cad. Park Maya Sitesi F-2/A Blok No:18 Beşiktaş 34335 İSTANBUL
Tel: 0(212) 352 35 77 Fax: 0(212) 352 36 20
www.vakifyatirim.com.tr
İstanbul Ticaret Sicil No: 257222
Beşiktaş Kurumlar V.D. 922 008 8359
Mersis No: 0-9220-0883-5000017

GÜNEŞ SİGORTA ANONİM ŞİRKETİ

12 Temmuz 2019

Şirket payları Borsa'da işlem gördüğü için Sermaye artırımda ihraç edilen paylar yeni pay alma haklarının kullandırılmaya başlandığı birinci gün itibarıyla MKK'da gerekli işlemlerin yapılmasını müteakip Borsa İstanbul A.Ş.'de işlem görmeye başlayacaktır.

Halka arz edilecek payların borsada işlem göreceği kesin tarih şimdiden bilinmemektedir.

25.2. İhraççının aynı grup paylarının borsaya kote olup olmadığına/borsada işlem görüp görmediğine veya bu hususlara ilişkin bir başvurusunun bulunup bulunmadığına ilişkin bilgi:

Güneş Sigorta A.Ş. mevcut payları GUSGR koduyla Borsa İstanbul Ana Pazar'da işlem görmektedir. İşbu izahname konusu sermaye artırımına ilişkin paylar da Borsa İstanbul Ana Pazar'da işlem görecektir.

25.3. Borsada işlem görmesi amaçlanan paylarla eş zamanlı olarak;

- Söz konusu paylarla aynı grupta yer alanların tahsisli/nitelikli yatırımcılara satışa konu edilmesi veya satın alınmasının taahhüt edilmesi veya,

- İhraççının başka bir grup payının veya sermaye piyasası araçlarının tahsisli/nitelikli yatırımcılara satışa ya da halka arza konu edilmesi durumunda

bu işlemlerin mahiyeti ve bu işlemlerin ait olduğu sermaye piyasası araçlarının sayısı, nominal değeri ve özellikleri hakkında ayrıntılı bilgi:

Yoktur.

25.4. Piyasa yapıcı ve piyasa yapıcılığın esasları:

Yoktur.

26. MEVCUT PAYLARIN SATIŞINA İLİŞKİN BİLGİLER İLE TAAHHÜTLER

26.1. Paylarını halka arz edecek ortak/ortaklar hakkında bilgi:

Yoktur.

26.2. Paylarını halka arz edecek ortakların satışa sunduğu payların nominal değeri

Yoktur.

26.3. Halka arzdan sonra dolaşımdaki pay miktarının artırılmamasına ilişkin taahhütler:

a) İhraççı tarafından verilen taahhüt:

Yoktur.

b) Ortaklar tarafından verilen taahhütler:

Yoktur.

c) Sermaye piyasası mevzuatı kapsamında verilen tahhütler:

Yoktur.

d) Yetkili kuruluşlar tarafından verilen taahhütler:

Yoktur.

e) Taahhütlerde yer alan diğer önemli hususlar:

Yoktur.

VAKIF YATIRIM MENKUL DEĞERLER A.Ş.

GÜNEŞ SİGORTA ANONİM ŞİRKETİ

12 Temmuz 2019

27. HALKA ARZ GELİRİ VE MALİYETLERİ

27.1. Halka arza ilişkin ihraççının elde edeceği net gelir ile katlanacağı tahmini toplam ve pay başına maliyet:

Şirket halka arzdan 270.000.000 TL brüt, halka arza ilişkin tahmini 968.850 TL maliyetin düşülmesinin ardından ise 269.031.150 TL net gelir elde edilecektir.

Halka arza ilişkin toplam maliyet 968.850 TL, halka arz edilecek 1 TL nominal değerli payların toplamı ise 270.000.000 TL'dir. Bu durumda halka arz edilecek pay başına düşen 0,0036 (968.850 /270.000.000) TL'dir.

Halka arza ilişkin Şirket'in katlanacağı tahmini maliyetler aşağıdaki gibidir (TL):

Tahmini Maliyet	TL
SPK Kurul Ücreti (Payların ihraç değeri üzerinden %0,2)	540.000
BİAŞ Kayıt Ücreti (%0,03+BSMV)	85.050
MKK İhraçcı Hizmet Bedeli (%0,005, üst limit 31.250 TL + BSMV)	14.175
Rekabet Koruma Fonu (%0,04)	108.000
Aracılık Komisyonu (%0,075+BSMV Dahil)	212.625
İlan, Tescil ve Diğer	9.000

Toplam	**968.850**
1 TL Nominal Değerli Payların Toplamı	270.000.000,00
Pay Başına Maliyet	0,0036

Yeni pay alma haklarının kullanılmasından sonra kalan pay bulunması halinde, bu paylar yeni pay alma hakkı fiyatından aşağı olmamak üzere Borsa Birincil Piyasa'da oluşacak fiyat üzerinden satışa sunulacak olup, satış fiyatı ile nominal değer arasındaki fark kadar emisyon primi oluşacaktır. Emisyon primi oluşması halinde satıştan elde edilecek net gelir artacak, pay başına maliyet düşecektir.

27.2. Halka arzın gerekçesi ve halka arz gelirlerinin kullanım yerleri:

Şirketimizin 540.000.000 TL kayıtlı sermaye tavanı içerisinde, 270.000.000 TL tutarında çıkarılmış sermayesinin mevcut ortakların yeni pay alma hakları kullandırılarak (%100,00 oranında) 270.000.000 TL nakit (bedelli) olarak artırılarak ihraç edilecek payların satışından elde edilmesi beklenen toplam 270.000.000 TL tutarındaki fon ile;

- Şirketimiz sermaye yapısının, sermaye yeterliliği rasyolarının güçlendirilmesi ve Hazine ve Maliye Bakanlığı uygulamaları ile uyumlu olarak sürdürülmesi,
- Şirketimizin ileriye yönelik olarak büyüme planlarının gerçekleştirilmesi ve sektördeki konumunun güçlendirilmesi ,
- Şirketimizin finansal gücünün ve karlılığının artırılması ve devamlılığının sağlanması

öngörülmektedir.

VAKIF YATIRIM MENKUL DEĞERLER A.Ş.

GÜNEŞ SİGORTA ANONİM ŞİRKETİ

1 2 Temmuz 2019

28. SULANMA ETKİSİ

Hesaplamada Şirket özkaynak tutarı 31.12.2018 tarihli mali tablolarından alınmıştır.

28.1. Halka arzdan kaynaklanan sulanma etkisinin miktarı ve yüzdesi:

Mevcut ortakların halka arzda yeni pay alma haklarını %100 oranında kullandıkları varsayımı ile sulanma etkisinin miktarı ve yüzdesinin hesaplanmasına ilişkin olarak hazırlanmış olan çalışma aşağıda sunulmaktadır.

TL	Sermaye Artırımı Öncesi	Sermaye Artırımı Sonrası
Özkaynaklar (Defter Değeri)	802.284.360	1.071.315.510
Çıkarılmış Sermaye	270.000.000	540.000.000
Nakit Sermaye Artışı		270.000.000
Emisyon Primi		0
Sermaye Artırım Masrafları		968.850
Pay Başina Defter Değeri (1 TL nominal değerli paya karşılık gelen)	2,9714	1,9839
Mevcut Ortaklar için Sulanma Etkisi (TL)		0,9875
Mevcut Ortaklar için Sulanma Etkisi (%)		%33,23

Hesaplamalar yukarıdaki varsayımlar / veriler ışığında yapılmış olup gerçek verilerin ortaya çıkmasından sonra yapılacak hesaplamalarda bazı farklılıklar olabilecektir.

28.2. Mevcut hissedarların halka arzdan pay almamaları durumunda (yeni pay alma haklarını kullanmamaları durumunda) sulanma etkisinin tutarı ve yüzdesi:

Şirket'in 03.07.2019 tarihi itibariyle kapanış fiyatı 1,06 TL'dir. Bu fiyattan bedelli artırıma göre en yakın fiyat adımına yuvarlatılmış düzeltilmiş fiyat 1,03 TL (1,06 TL+1 TL*270.000.000/270.000.000)/(540.000.000/270.000.000) olarak hesaplanmaktadır.

Vakıflar Bankası T.A.O ile Türkiye Vakıflar Bankası T.A.O. Memur ve Hiz. Emekli ve Sağlık Yardım Sandığı Vakfı tarafından sahip oldukları paylar kapsamında rüçhan haklarının tamamının kullanılacağı konusunda taahhütname verilmiştir. Bu doğrultuda yukarıdaki ortaklar dışındaki pay sahiplerinin sermaye artırımında yeni pay alma haklarını hiç kullanmaması ve kalan payların tamamının düzeltilmiş fiyat olan 1,03 TL'den satıldığı varsayımı altında sulanma etkisi aşağıda sunulmuştur.

TL	Sermaye Artırımı Öncesi	Sermaye Artırımı Sonrası
Özkaynaklar (Defter Değeri)	802.284.360	1.075.120.415
Çıkarılmış Sermaye	270.000.000	540.000.000
Nakit Sermaye Artışı		270.000.000
Halka Arz Hisse Fiyatı		1,0300
Emisyon Primi		3.804.905
Sermaye Artırım Masrafları		968.850
Pay Başina Defter Değeri (1 TL nominal değerli paya karşılık gelen)	2,9714	1,9910
Mevcut Ortaklar için Sulanma Etkisi (TL)		0,9805
Mevcut Ortaklar için Sulanma Etkisi (%)		%33,00
Yeni Ortaklar İçin Sulanma Etkisi (Pozitif) (TL)		-0,9610
Yeni Ortaklar İçin Sulanma Etkisi (Pozitif) (%)		-%93,30

Hesaplamalar yukarıdaki varsayımlar / veriler ışığında yapılmış olup gerçek verilerin ortaya çıkmasından sonra yapılacak hesaplamalarda bazı farklılıklar olabilecektir.

VAKIF YATIRIM MENKUL DEĞERLER A.Ş.

12 Temmuz 2019

29. UZMAN RAPORLARI VE ÜÇÜNCÜ KİŞİLERDEN ALINAN BİLGİLER

29.1. Halka arz sürecinde ihraçcıya danışmanlık yapanlar hakkında bilgiler:

Vakıf Yatırım Menkul Değerler A.Ş. Güneş Sigorta A.Ş.'nin sermaye artırımı sürecinde halka arza aracılık hizmeti vermektedir.

29.2. Uzman ve bağımsız denetim raporları ile üçüncü kişilerden alınan bilgiler:

Finansal Tablo Dönemi	Bağımsız Denetim Kuruluşunun Ticaret Unvanı	Bağımsız Denitim Kuruşu'nun Sorumlu Denetçi Adı Soyadı	Adres	Görüş/Sonuç
1 Ocak 2016-31 Aralık 2016	PwC Bağımsız Denetim Ve Serbest Muhasebeci Mali Müşavirlik A.Ş	Talar Gül, SMMM	Süleyman Seba Cad. BJK Plaza No: 48 B Blok, Kat 9 Akaretler Beşiktaş / İstanbul	Olumlu
1 Ocak 2017-31 Aralık 2017	PwC Bağımsız Denetim Ve Serbest Muhasebeci Mali Müşavirlik A.Ş	Talar Gül, SMMM	Süleyman Seba Cad. BJK Plaza No: 48 B Blok, Kat 9 Akaretler Beşiktaş / İstanbul	Olumlu
1 Ocak 2018-31 Aralık 2018	PwC Bağımsız Denetim Ve Serbest Muhasebeci Mali Müşavirlik A.Ş	Talar Gül, SMMM	Süleyman Seba Cad. BJK Plaza No: 48 B Blok, Kat 9 Akaretler Beşiktaş / İstanbul	Olumlu

Yukarıda adı geçen uzmanlar;

- Şirket ve/veya ilişkili şirketleri tarafından ihraç edilen menkul kıymetlere veya bunları elde etme hakkı veren ya da taahhüt eden opsiyonlara sahip değildir.
- Şirket tarafından daha önce istihdam edilmemiştir.
- Şirket ortaklığı ve yönetim veya denetim organlarında herhangi bir söz sahipliği bulunmamaktadır.
- Vakıf Yatırım ile bir bağlantıları bulunmamaktadır.
- İhraççı, bildiği veya ilgili üçüncü şahsın yayınladığı bilgilerden kanaat getirebildiği kadarıyla açıklanan bilgileri yanlış veya yanıltıcı hale getirecek herhangi bir eksikliğin bulunmadığını, kaynaklardan edindiği bilgileri doğru şekilde aktardığını beyan eder.

30. PAYLAR İLE İLGİLİ VERGİLENDİRME ESASLARI

30.1. Genel Bakış

30.1.1. Kişilerin Vergilendirilmesi

Gelir vergisi mevzuatı uyarınca, Türk hukukunda vergi mükelleflerinin yükümlülüklerini belirleyen iki çeşit vergi mükellefiyet statüsü mevcuttur. Türkiye'de yerleşik bulunan ("Tam Mükellef") kişiler ve kurumlar Türkiye içinde ve dışında elde ettikleri kazanç ve iratların tamamı üzerinden vergilendirilirler. Türkiye'de yerleşik bulunmayan ("Dar Mükellef) kişiler ve kurumlar sadece Türkiye'de elde ettikleri kazanç ve iratlar üzerinden vergilendirilirler.

193 sayılı Gelir Vergisi Kanunu ("GVK") uyarınca, bir gerçek kişinin Tam Mükellef olarak değerlendirilebilmesi için, yerleşim yerinin Türk Medeni Kanunu hükümlerine uygun olarak

Türkiye'de olması veya (ii) bir takvim yılı içerisinde Türkiye'de devamlı olarak altı aydan fazla oturması gerekmektedir. Buna ek olarak, (i) resmi dairelere; (ii) resmi müesseselere veya (iii) merkezi Türkiye'de bulunan teşekkül ve teşebbüslere bağlı olup adı geçen daire, müessese, teşekkül ve teşebbüslerin işleri dolayısıyla yabancı ülkelerde oturan Türk vatandaşları da Tam Mükellef yani sınırsız vergi yükümlüleri olarak değerlendirilmektedir. Dolayısıyla, Tam Mükellef olarak değerlendirilen söz konusu kişiler Türkiye içinde ve dışında elde ettikleri kazanç ve iratların tamamı üzerinden vergilendirilirler. Türk vergi mevzuatı çerçevesinde belirtilen bu şartları sağlamayan bir gerçek kişi Dar Mükellef olarak değerlendirilir.

Paylara sahip olan kişilerin, söz konusu Paylar'ın BİST'te elden çıkarılmasından kaynaklanan değer artış kazançları ve Paylar ile ilgili dağıtılan kâr paylarından elde ettikleri menkul sermaye iratları, Türkiye'de elde edilmiş olarak kabul edilmektedir.

Kişilerin 2019 yılında elde ettikleri ücret gelirleri dışındaki gelirlerin vergilendirilmesinde aşağıda yer alan artan oranlı gelir vergisi tarifesi uygulanır.
Gelir Aralığı Gelir Vergisi Oranı
18.000 TL'ye kadar %15
40.000 TL'nin 18.000 TL'si için 2.700 TL, fazlası %20
98.000TL'nin 40.000TL'si için 7.100 TL, fazlası %27
98.000 TL'den fazlasının 98.000 TL'si için 22.760TL, fazlası %35

31.1.2. Kurumların Vergilendirilmesi

5520 Sayılı Kurumlar Vergisi Kanunu'na göre sermaye şirketleri, kooperatifler, iktisadi kamu kuruluşları, dernek veya vakıflara ait iktisadi işletmeler, iş ortaklıkları, kurum kazançları üzerinden kurumlar vergisine tabidirler. Kurumların kârları Vergi Usul Kanunu ve diğer Türk Vergi Kanunlarına göre belirlenmektedir. T.C. Hazine ve Maliye Bakanlığının "Kurumlar Vergisi Genel Tebliği'nde Değişiklik Yapılmasına Dair Tebliği kapsamında kurumların 2018, 2019 ve 2020 yılı vergilendirme dönemlerine ait kazançları için kurumlar vergisi yüzde 22colarak belirlenmiş olup, Bakanlar Kurulu yüzde 22'lik oranı, yüzde 20'ye kadar indirmeye yetkili kılınmıştır.

Kurumlar Vergisi Kanunu'nda tam ve dar mükellefiyet olmak üzere İki tür vergi mükellefiyeti tanımlanmıştır. 5520 saydı Kurumlar Vergisi Kanunu ("KVK") uyarınca, bir kurumun Tam Mükellef olarak değerlendirilebilmesi için: (i) kanuni merkezinin Türkiye'de bulunması veya (ii) kanuni merkezinin Türkiye dışında bulunmasına rağmen iş bakımından işlemlerin fiilen toplandığı ve yönetildiği merkez olan iş merkezinin Türkiye'de bulunması gerekmektedir. Türk vergi mevzuatı çerçevesinde belirtilen bu iki şartı sağlamayan bir kurum Dar Mükellef olarak değerlendirilir.

Tam mükellef kurumlar gerek Türkiye içinde gerekse Türkiye dışında elde ettikleri kazançlarının tamamı üzerinden Türkiye'de vergilendirilirler. Dar mükellef kurumlar ise sadece Türkiye'de elde ettikleri kazançları üzerinden vergilendirilirler.

Dar mükellefiyete tabi kimseler bakımından menkul sermaye iratlarının Türkiye'de elde edilmiş olarak kabul edilebilmesi için sermayenin Türkiye'de yatırılmış olması gerekmektedir. Dar mükellefiyete tabi kimseler bakımından değer artış kazançlarının Türkiye'de elde edilmiş olarak kabul edilebilmesi için söz konusu değer artış kazancını doğuran işin veya muamelenin Türkiye'de ifa edilmesi veya Türkiye'de değerlendirilmesi gerekmektedir. "Türkiye'de değerlendirilmesi" ifadesinden ödemenin Türkiye'de yapılması veya ödeme yabancı bir ülkede yapılmış ise. Türkiye'de ödeyenin veya nam ve hesabına yapılanın ödeme hesaplarına intikal ettirilmesi veya kârından ayrılması gerektiği şeklinde anlaşılması gerekir.

VAKIF YATIRIM MENKUL DEĞERLER A.Ş.

GÜNEŞ SİGORTA ANONİM ŞİRKETİ

T.C. SERMAYE PİYASASI KURULU 1923

31.2. Payların Elden Çıkarılması Karşılığında Sağlanan Kazançların Vergilendirilmesi

31.2.1. Borsada İşlem Gören Payların Vergilendirme Esasları:

2006 ve 2020 yılları arasında BİST'te işlem gören payların elden çıkarılması sonucu sağlanan değer artış kazançlarının vergilendirilmesi GVK'nın Geçici 67'nci maddesi çerçevesinde gerçekleştirilmektedir. GVK'nın Geçici 67'nci maddesi kapsamında değer artış kazançları işlemlere aracılık eden bankalar ve aracı kurumlar ile saklayıcı kuruluşlar tarafından yapılan tevkifat ile vergilendirilmektedir. GVK'nın Geçici 67'nci maddesinin yürürlük süresinin 2020 yılından sonraya uzatılmaması veya herhangi bir şekilde kapsamının vergi mevzuatına dâhil edilmemesi durumunda 2020 yılından sonra aşağıda açıklandığı üzere (Bkz. 30.2.2 Genel Olarak Pay Alım Satım Kazançlarının Vergilendirilmesi, Yatırım Ortaklığı Payları Hariç) BİST'te işlem gören payların elden çıkarılmasından sağlanacak değer artış kazançları genel hükümler çerçevesinde vergilendirilecektir.

Diğerlerinin yanı sıra, BİST'te işlem gören payların alım satımına aracılık ettikleri yatırımcılar tarafından sağlanan gelirlerin vergilendirilmesinden yükümlü olan ve dolayısıyla vergi tevkifatını yapmakla sorumlu tutulan taraflar bankalar, aracı kurumlar ve saklayıcı kuruluşlardır. Bankalar, aracı kurumlar ve saklayıcı (saklamacı) kuruluşlar tevkifat yükümlülükleri tahtındaki ilgili vergi beyanlarını, üçer aylık dönemler itibarıyla beyan edeceklerdir. İstanbul Takas ve Saklama Bankası A.Ş. - Merkezi Kayıt Kuruluşu A.Ş. dışında saklayıcı kuruluşlardan saklama hizmeti alan yatırımcıların işlemlerinde vergi tevkifatının yapılması esasen ilgili saklayıcı kuruluşun sorumluluğundadır.

BİST'te işlem gören bir payın başka bir banka veya aracı kuruma naklinin istenmesi hâlinde, nakli gerçekleştirecek banka veya aracı kurum nakli istenen kıymetle ilgili alış bedeli ve alış tarihini naklin yapılacağı kuruma bildirecektir. Bildirilecek tarih ve bedel, tevkifat matrahının tespitinde dikkate alınacaktır. Söz konusu payların bir başka kişi veya kurum adına nakledilmesi hâlinde alış bedelinin ve alış tarihinin T.C. Hazine ve Maliye Bakanlığı'na bildirilmesi gerekmektedir.

Saklayıcı kuruluşlar, bankalar ve aracı kurumlar tarafından yapılacak vergi tevkifatı oranı kanunen %15 olarak belirlenmiştir. Söz konusu tevkifat oranı bankalar, aracı kuruluşlar ve saklayıcı kuruluşlar tarafından aşağıda yer alan gelirler üzerinden uygulanır:

a) bankalar ve aracı kurumların alım satımına aracılık ettikleri menkul kıymetler ile diğer sermaye piyasası araçlarının alış ve satış bedelleri arasındaki fark;
b) alımına aracılık ettikleri menkul kıymet veya diğer sermaye piyasası araçlarının itfası hâlinde alış bedeli ile itfa bedeli arasındaki fark,

c) bankalar ve aracı kurumların aracılık ettikleri menkul kıymet veya diğer sermaye piyasası araçlarının ödünç işlemlerinden sağlanan gelirler,

d) aracılık ettikleri menkul kıymet veya diğer sermaye piyasası araçlarının ödünç işlemlerinden sağlanan gelirler.

Ancak, GVK ve 2012/3141 sayılı Bakanlar Kurulu Kararı ("BKK") uyarınca, kanunen %15 olarak belirlenen tevkifat oranı: (i) paylara ve pay endekslerine dayalı olarak yapılan vadeli işlem ve opsiyon sözleşmeleri, BİST'te işlem gören aracı kuruluş, varantları dahil olmak üzere paylar (menkul kıymetler yatırım ortaklık payları hariç) ve pay yoğun fonlarının katılma belgelerinden elde edilen kazançlar için %0; (ii) KVK'nın 2/1 maddesi kapsamındaki mükellefler ile münhasıran menkul kıymet ve diğer sermaye piyasası aracı getirileri ile değer artışı kazançları elde etmek ve bunlara bağlı hakları kullanmak amacıyla faaliyette bulunan mükelleflerden Sermaye Piyasası Kanunu'na göre kurulan yatırım fonları ve yatırım ortaklıklarıyla benzer nitelikte olduğu T.C. Hazine ve Maliye Bakanlığınca belirlenenler için %0; ve (iii) (ii) numaralı alt kırılımda belirtilen gerçek kişi ve kurumlar hariç olmak üzere, (i) numaralı alt kırılımda belirtilen dışında kalan kazançlar için %10 olarak uygulanır.

Yatırımcıların yukarıda belirtilen oranların ileride değişikliğe uğrayabileceğini göz önünde bulundurmalıdır.

VAKIF YATIRIM MENKUL DEĞERLER A.Ş.
Akat Mah. Ebulula Mardin Cad. Park Maya Sitesi
F-2/A Blok No:18 Beşiktaş 34335 İSTANBUL
Tel:0(212) 352 35 77 Fax:0(212) 352 36 20
www.vakifyatirim.com.tr
İstanbul Ticaret Sicil No: 337628
Boğaziçi Kurumlar V.D. 922 008 8359
Mersis No: 0-9220-0883-5900017

GÜNEŞ SİGORTA ANONİM ŞİRKETİ

Paylar değişik tarihlerde alındıktan sonra bir kısmının elden çıkarılması hâlinde tevkifat matrahının tespitinde dikkate alınacak alış bedelinin belirlenmesinde ilk giren ilk çıkar metodu esas alınacaktır. Payların alımından önce elden çıkarılması durumunda, elden çıkarılma tarihinden sonra yapılan ilk alım işlemi esas alınarak söz konusu tutar üzerinden tevkifat yapılacak tutar tespit edilir. Aynı gün içinde birden fazla atım satım yapılması hâlinde o gün içindeki alış maliyetinin tespitinde ağırlıklı ortalama yöntemi uygulanabilecek, ancak tevkifat matrahı ilk giren ilk çıkan yöntemine göre belirlenecektir. Alış ve satış işlemleri dolayısıyla ödenen komisyonlar ile Banka ve Sigorta Muameleleri Vergisi tevkifat matrahının tespitinde dikkate alınır.

282 Seri No'lu Gelir Vergisi Genel Tebliği uyarınca menkul kıymet ve diğer sermaye piyasası araçlarına ilişkin türler (i) sabit getirili menkul kıymetler; (ii) değişken getirili menkul kıymetler; (iii) diğer sermaye piyasası araçları ve (iv) yatırım fonları katılma belgeleri ve yatırım ortaklıkları payları olacak şekilde belirlenmiştir. Paylar ve pay endekslerine dayalı olarak yapılan vadeli işlem ve opsiyon sözleşmeleri, menkul kıymetin dâhil olduğu sınıf içinde değerlendirilecektir. Bu kapsamda pay ve pay endekslerine dayalı olarak yapılan vadeli işlem sözleşmeleri ile BİST'te işlem gören pay ve pay endekslerine dayalı olarak ihraç edilen aracı kuruluş varantları paylarının da dâhil olduğu değişken getirili menkul kıymetler sınıfı kapsamında değerlendirilecektir.

Üçer aylık dönem içerisinde, birden fazla pay ve aynı türden olduğu kabul edilen menkul kıymet alım satım işlemi yapılması hâlinde tevkifatın gerçekleştirilmesinde bu işlemler tek bir işlem olarak dikkate alınır.

Pay ve aynı türden olduğu kabul edilen menkul kıymet alım satımından doğan zararlar takvim yılı aşılmamak kaydıyla izleyen üç aylık döneme devredilir ve takip eden dönemlerin tevkifat matrahından mahsup edilir.

Takvim yılının son üç aylık döneminde oluşan zarar tutarının izleyen döneme aktarılması mümkün değildir.

Tam mükellef kurumlara ait olup, BİST'te işlem gören ve bir yıldan fazla süreyle, Tam Mükellef ve Dar Mükellef pay sahipleri tarafından, elde tutulan payların elden çıkarılmasında tevkifat uygulanmaz.

Tevkifafa tabi tutulan BİST'te işlem gören paylara ilişkin alım satım kazançları için gerçek kişilerce yıllık veya münferit beyanname verilmez. Söz konusu bu gelirler, diğer gelirler dolayısıyla verilecek yıllık beyannameye dâhil edilmez. Ticari faaliyet kapsamında elde edilen gelirler, mükelleflerin her türlü ticari ve sınai faaliyetlerinden elde ettikleri kazançları şeklinde tanımlanan ticari kazanç hükümleri çerçevesinde kazancın tespitinde dikkate alınır. Ticari kazancın elde edilmesi sırasında tevkif suretiyle ödenmiş olan vergiler, GVK'nın ilgili hükümleri kapsamında tevkif edilen vergilerin tabi olduğu hükümler çerçevesinde, tevkifata tabi kazançların beyan edildiği beyannamelerde hesaplanan vergiden mahsup edilir.

GVK'nın Geçici 67'nci maddesi kapsamında tevkifata tâbi tutulan kazançlar için gerçek kişilerce yıllık veya münferit beyanname verilmez. Diğer gelirler dolayısıyla verilecek yıllık beyannameye bu gelirler dâhil edilmez. Söz konusu madde hükümleri uyarınca tevkifata tabi tutulsun tutulmasın dar mükellef gerçek kişi veya kurumlarca Hazine, 4749 sayılı Kanuna göre kurulan varlık kiralama şirketleri ve tam mükellef kurumlar tarafından yurt dışında ihraç edilen menkul kıymetlerden sağlanan kazanç ve iratlar için münferit veya özel beyanname verilmez.

Menkul kıymet ve sermaye piyasası araçlarının üçer aylık dönemler itibarıyla tevkifata tabi tutulacak alım satım kazançlarının tespitinde alım satım konusu işlemlerin (yukarıda belirtildiği üzere) aynı türden olmasına dikkat edilecektir. Kazançlar, bu türlere göre ayrı ayrı tespit edilip tevkifata tabi tutulacaktır.

GVK'nın Geçici 67/5 maddesi uyarınca, gelir sahibinin gerçek veya tüzel kişi ya da Dar veya Tam Mükellef olması, vergi mükelleflyeti bulunup bulunmaması, vergiden muaf olup olmaması ve elde edilen kazancın vergiden istisna olup olmaması yukarıda ayrıntıları verilen vergilendirme uygulamasını etkilememektedir.

2006/10731 sayılı BKK, 2010/926 sayılı BKK ve 2012/3141 sayılı Bakanlar Kurulu Kararları uyarınca, halka arz tarihi itibarıyla tevkifat oranı Bakanlar Kurulu'nca %0 olarak belirlenmekle birlikte

12 Temmuz 2019

söz konusu oranın artırılması durumunda Dar Mükellefler açısından çifte vergilendirme sorunu gündeme gelecektir. GVK'nın Geçici 67.maddesinde düzenlenmiş olan tevkifat uygulamalarında, tevkifata konu geliri elde etmiş olan kişinin mukim olduğu ülke ile yapılmış ve yürürlükte olan Çifte Vergilendirmeyi Önleme Anlaşması hükümleri önem arz etmektedir. Söz konusu anlaşma hükümleri, Türk Vergi Kanunları'ndan önce uygulanacaktır.

Dar Mükellef gerçek kişi ve kurumların, GVK'nın Geçici 67. maddesi kapsamında Türkiye'deki finansal araçlara kendileri veya yurt dışındaki portföy yönetim şirketleri vasıtasıyla yatırım yapabilmeleri için vergi kimlik numarası almaları gerekmektedir.

Vergi kimlik numarası alınabilmesi için (i) Dar Mükellef gerçek kişilerin pasaportlarının noter onaylı bir örneği ya da vergi dairesi yetkililerince onaylanmak üzere, aslı ve fotokopisini, (ii) Dar Mükellef kurumların ise kendi ülkelerinde geçerli kuruluş belgesinin Türkiye'nin o ülkede bulunan temsilciliğince onaylı Türkçe bir örneğini veya yabancı dilde onaylı kuruluş belgesinin tercüme bürolarınca tercüme edilmiş Türkçe bir örneğini ilgili vergi dairesine ibraz etmeleri gerekmektedir. Kuzey Kıbrıs Türk Cumhuriyeti vatandaşları için nüfus cüzdanının ibrazı yeterli olacaktır.

Ayrıca, bankalar ve aracı kurumlar ile saklayıcı kuruluşlar kendilerine işlem yapmak için müracaat eden ancak vergi kimlik numarası ibraz edemeyen yabancı müşterileri için, toplu olarak vergi kimlik numarası alabilirler.

Çifte vergilendirmeyi önleme anlaşmaları hükümlerinden yararlanılabilmesi için ise ilgili ülkenin yetkili makamları tarafından düzenlenerek imzalanmış mukimlik belgesinin aslının ve tercüme bürolarınca tercüme edilmiş örneğinin ilgili vergi dairesine, banka ve aracı kurumlar vasıtasıyla veya doğrudan ibraz edilmesi gerekmektedir. Bir takvim yılına ilişkin mukimlik belgesi, izleyen yılın dördüncü ayına kadar geçerli olup, söz konusu belgenin her yıl yenilenmesi gerekmektedir.

Tevkifat uygulamasından önce mukimlik belgesinin ibraz edilmemesi hâlinde Çifte Vergilendirmeyi Önleme Anlaşması hükümleri dikkate alınmadan %15 (hâlihazırda 2012/3141 sayılı BKK uyarınca %0 oranında uygulanmaktadır) oranı uygulanmak suretiyle tevkifat yapılacaktır. Ancak bu durumda dahi sonradan söz konusu mukimlik belgesinin ibrazı ile Çifte Vergilendirmeyi Önleme Anlaşması hükümleri ve İç mevzuat hükümleri doğrultusunda yersiz olarak tevkif suretiyle alınan verginin iadesi talep edilebilecektir.

T.C. Hazine ve Maliye Bakanlığı gerekli gördüğü hallerde, çifte Vergilendirmeyi Önleme Anlaşmaları hükümlerinden yararlanacak kişi ve kurumlardan, alım-satımını yaptıkları veya getirisini tahsil ettikleri Türk menkul kıymetleri bakımından, uygulanacak anlaşma hükümlerine göre gerçek hak sahibi (beneficial owner) olduklarına dair ilgili ispat edici belgelerin ibrazını da isteyebilecektir. Bu belgeleri T.C. Hazine ve Maliye Bakanlığının tayin edeceği sürede ibraz etmeyen veya bu belgeler ile veya başkaca bir suretle gerçek hak sahibi olmadığı tespit edilenler bakımından zamanında tahakkuk ve tahsil edilmeyen vergiler için vergi ziyaı doğmuş sayılacaktır.

Türkiye Cumhuriyeti'nin bugüne kadar akdettiği anlaşmalar ve anlaşmaların Türkçe metinleri Gelir İdaresi Başkanlığı'nın www.gib.gov.tr web sayfasında yer almaktadır.

30.2.2. Genel Olarak Pay Alım Satım Kazançlarının Vergilendirilmesi

Bu bölümde GVK'nın Geçici 67'nci maddesinin dışında kalan durumlara İlişkin genel açıklamalar yer almaktadır.

30.2.2.1. Gerçek Kişiler

30.2.2.1.1. Tam Mükellef Gerçek Kişiler

GVK'nın 94. maddesinin 1. fıkrasının (6) numaralı bendinin (b) alt bendinde 4842 sayılı Kanunla yapılan değişiklikle, tevkifat karın dağıtılması aşamasına bırakılmıştır. Bu kapsamda GVK'nın 4842 sayılı kanunla değişik (94/6-b) maddesi uyarınca, tam mükellef kurumlarca; "tam mükellef gerçek kişilere, gelir ve kurumlar vergisi mükellefi olmayanlara ve bu vergiden muaf olanlara, dar mükellef gerçek kişilere, dar mükellef kurumlara ve gelir ve kurumlar vergisinden [illegible] dar mükelleflere dağıtılan kar payları üzerinden Bakanlar Kurulu'nca belirlenen oranlarda tevkifat yapılacaktır. Halen bu oran %15'tir. Ancak, KVK'nın 5/1-d maddesinde kurumlar vergisinden istisna edilmiş olan ve ayrı

kanunun 15/3 maddesi uyarınca, dağıtılsın veya dağıtılmasın kurum bünyesinde kesintiye tabi tutulan kazançların ortaklara dağıtımı halinde, kar payı dağıtımına bağlı tevkifat yapılmayacaktır (Kurumlar Vergisi 1 Numaralı Genel Tebliği, Bölüm 15.3.9), GVK'ya 4842 sayılı Kanunla eklenen 22. maddenin 2. fıkrasına göre tam mükellef kurumlardan elde edilen, GVK'nın 75. maddesinin 2. fıkrasının (1), (2) ve (3) numaralı bentlerinde yazılı "kar paylarının yarısı" gelir vergisinden müstesnadır. Vergiye tabi kar paylarının belli bir haddi aşmış olması halinde (2016 yılı için bu had 30.000 TL'dir), bu kar paylarının yıllık beyanname ile beyan edilmesi ve varsa kar payının tamamı üzerinden kesinti yoluyla ödenmiş olan vergilerin beyanname üzerinden hesaplanan vergiye mahsubundan sonra kalan tutarın vergi dairesine ödenmesi gerekmektedir. Diğer taraftan, kurum kazançlarının sermayeye eklenmesi nedeniyle gerçek kişi ortaklara bedelsiz pay verilmesi kar dağıtım sayılmadığı için tevkifata tabi olmadığı gibi, bedelsiz hisse edinimi gerçek kişi ortaklar yönünden menkul sermaye iradı sayılmadığından, bunların beyan edilmesi söz konusu değildir. Temettü avansları da kar payları ile aynı esaslarda vergilendirilmektedir.

30.2.2.1.2. Dar Mükellef Gerçek Kişiler

GVK madde (86/2) çerçevesinde dar mükellefiyette vergiye tabi gelirin tamamı, Türkiye'de tevkif suretiyle vergilendirilmiş olan ücretler, serbest meslek kazançları, menkul ve gayrimenkul sermaye iratları ile diğer kazanç ve iratlardan oluşuyorsa yıllık beyannameye tabi değildir. Dar mükellef gerçek kişilerin tevkif sureti ile vergilendirilmemiş gelirleri mevcut ise, GVK madde (101/2) uyarınca, menkul malların ve hakların elden çıkarılmasından doğan kazanç ve iratlarını mal ve hakların Türkiye'de elden çıkarıldığı yerin vergi dairesine münferit beyanname ile bildirmek zorundadır. Vergisi tevkif suretiyle alınmamış menkul sermaye iratlarının ise münferit beyanname ile 15 gün içinde vergi dairesine bildirmesi gerekmektedir. (GVK, Md. 101/5)

30.2.2.2. Kurumlar

30.2.2.2.1. Kurumlar Vergisi Mükelleflerinin Aktifine Kayıtlı Payların Elden

Çıkarılmasından Sağlanan Kazançlar Ticari faaliyete bağlı olarak işletme bünyesinde elde edilen alım satım kazançları ticari kazanç olarak beyan edilip vergilendirilecektir.

30.2.2.2.2. Tam Mükellef Kurumlar

Adı geçen kurumlara, diğer bir tam mükellef kurum tarafından yapılan kar payı ödemeleri tevkifata tabi değildir (KVK, Md. 15/2 ve Md.30/3). Bu kurumların, diğer tam mükellef bir kurumdan aldıkları kar payları, iştirak kazancı olarak kurumlar vergisinden istisnadır (KVK, Md.5/1-a-l). Ancak, iştirak kazancı istisnası, yatırım fon ve ortaklıklarından alınan kar payları için geçerli değildir. Bu nedenle, gayrimenkul yatırım fon ve ortaklıkları dahil olmak üzere yatırım fon ve ortaklarından alınan kar paylarının kurum kazancına dahil edilerek kurumlar vergisine tabi tutulması gerekmektedir. Kurumlar vergisi matrahına dahil edilen bu kar payları için, dağıtımı yapan yatırım fon ve ortaklığı bünyesinde ödenmiş olan vergi, alınan kar payına isabet ettiği tutarda, yıllık beyannamede hesaplanan kurumlar vergisinden mahsup edilebilir (KVK, Md. 34/2). Mahsup edilecek bu vergi, yatırım fon veya ortaklığından alınan net kar payının geçerli kesinti oranı kullanılarak brütleştirilmesi suretiyle hesaplanmalıdır.

30.2.2.2.3. Dar Mükellef Kurumlar

Dar Mükellef kurum, Türkiye'de bir işyeri açmak suretiyle veya daimi temsilci vasıtasıyla devamlı menkul kıymet alım satım işi yapan kurum statüsünde ise alım satım kazançları ticari kazanç olarak vergiye tabi olacak vergileme Tam Mükellef kurumlarda olduğu şekilde gerçekleşecektir. Yukarıda belirtildiği üzere, devamlı olarak menkul kıymet ticareti ile uğraştıklarından %75'lik kurumlar vergisi istisnasından faydalanmaları mümkün değildir.

Türkiye'de bir işyeri açmadan veya daimi temsilci vasıtasıyla menkul kıymet alım satım kazancı elde eden Dar Mükellefler açısından da ilgili kazancın Türkiye'de vergilendirilmesi söz konusu olabilir. Dar mükellef kurumların vergilendirilmesi açısından Türkiye'nin imzalamış olduğu yürürlükte bulunan Çifte Vergilendirmeyi Önleme Anlaşmalarının hükümleri önem arz etmektedir. Söz konusu anlaşma hükümleri Türk Vergi Kanunları'ndan önce uygulanacaktır.

Hisse senetlerini Türkiye'de bir işyeri veya daimi temsilcisi vasıtasıyla olmaksızın elinde bulundıran dar mükellef kurumlara yapılan kar payı ödemeleri, tam mükellef gerçek kişilere ödenen kar paylarına ilişkin yapılan açıklamalar çerçevesinde tevkifat uygulamasına konu olacaktır. Menkul sermaye iratları üzerinden tevkif suretiyle alınmış vergiler, dar mükellef kurumlar açısından nihai vergi olup (KVK, Md. 30/9), vergisi tevkif yoluyla alınmamış menkul sermaye iratlarının beyan yoluyla vergilendirilmesi gerekmektedir.

30.2.2.2.4. Vergi Tevkifatının İhraççı Tarafından Kesilmesi Sorumluluğuna İlişkin Açıklama:

Vergi mevzuatı uyarınca 1 Ocak 2006 - 31 Aralık 2020 döneminde ise hisse senetlerinin elden çıkartılması karşılığında elde edilen kazançlar için tevkifat bankalar, aracı kurumlarca veya saklamacı kuruluşlarca, pay kar payları için tevkifat ise Ortaklıkça kesilecektir.

30.2.2.3. Yabancı Fon Kazançlarının ve Bu Fonların Portföy Yöneticiliğini Yapan Şirketlerin Vergisel Durumu

1 Ocak 2006 tarihinden itibaren Sermaye Piyasası Kurulunun düzenleme ve denetimine tabi fonlara benzer yabancı fonlar da sermaye şirketi sayılarak kurumlar vergisi mükellefi olacaklardır. KVK'ya 6322 sayılı Kanunun 35'inci maddesiyle, 15 Haziran 2012 tarihinden itibaren yürürlüğe girmek üzere, "Yabancı fon kazançlarının vergilendirilmesi" başlıklı 5/A maddesi eklenmiştir. Bu maddede, yabancı fonlar ile bu fonların aracılık işlemlerini yürüten portföy yöneticiliği yetki belgesine sahip Tam Mükellef portföy yöneticisi şirketlerin vergisel durumları düzenlenmiştir.

KVK'nın 2/1 maddesinde belirtilen yabancı fonların, portföy yöneticisi şirketler aracılığıyla organize bir borsada işlem görsün veya görmesin; (i) her türlü menkul kıymet ve sermaye piyasası aracı; (ii) vadeli işlem ve opsiyon sözleşmesi; (iii) varant; (iv) döviz; (v) emtiaya dayalı vadeli işlem ve opsiyon sözleşmesi; (vi) kredi ve benzeri finansal varlıklar; ve (vii) kıymetli maden borsalarında yapılan emtia işlemleri ile ilgili elde ettikleri kazançları için KVK'nın 5/A maddesinde sayılan şartların sağlanması durumunda; portföy yöneticisi şirketler, bu fonların daimi temsilcisi sayılmayacak ve bunların iş yerleri de bu fonların iş yeri veya iş merkezi olarak kabul edilmeyecektir.

Dolayısıyla, yabancı fonların bu kapsamda elde ettikleri kazançları için beyanname verilmeyecek ve diğer kazançlar nedeniyle beyanname verilmesi hâlinde de bu kazançlar beyannameye dâhil edilmeyecektir.

Bu uygulamanın, yabancı fonların Türkiye kaynaklı gelirleri üzerinden yapılacak vergi kesintisine etkisi yoktur.

Türkiye'de bulunan, aktif büyüklüğünün %51'inden fazlası taşınmazlardan oluşan şirketlere ait paylar veya ortaklık payları veya bunlara ilişkin vadeli işlem ve opsiyon sözleşmeleri elde edilen kazançlar bu uygulama kapsamında değerlendirilmeyecektir.

30.3. Paylara İlişkin Kâr Paylarının Ve Kâr Payı Avanslarının Vergilendirilmesi

GVK'nın 94/1-6-b maddesinde 4842 sayılı Kanunla yapılan değişiklikle, tevkifat kârın dağıtılması aşamasına bırakılmıştır.. Bu kapsamda GVK'nın 4842 sayılı Kanunla değişik 94/1-6-b maddesi uyarınca, Tam Mükellef kurumlarca; (i) Tam Mükellef gerçek kişilere; (ii) gelir ve kurumlar vergisi mükellefiyeti olmayanlara; (iii) gelir ve kurumlar vergisinden muaf olanlara: (iv) Dar Mükellef gerçek kişilere; (v) Dar Mükellef kurumlara (Türkiye'de bir işyeri veya daimi temsilci aracılığıyla kâr payı elde edenler hariç); ve (vi) gelir ve kurumlar vergisinden muaf olan Dar Mükelleflere dağıtılan kâr payları üzerinden 2009/14592 sayılı BKK uyarınca %15 oranında tevkifat yapılacaktır (girişim sermayesi yatırım fonları ve ortaklıkları için bu oran %0 oranında uygulanır). Tam Mükellef kurumlarca; (i) Tam Mükellefler kurumlara; ve (ii) işyeri ve daimi temsilci vasıtasıyla faaliyette bulunan Dar Mükellef kurumlara dağıtılan kâr payları tevkifata tabi değildir.

VAKIF YATIRIM MENKUL DEĞERLER A.Ş.

GÜNEŞ SİGORTA ANONİM ŞİRKETİ

12 Temmuz 2019

30.3.1. Gerçek Kişiler

30.3.1.1. Tam Mükellef Gerçek Kişiler

GVK'ya 4842 sayılı Kanunla eklenen 22/2 maddesi uyarınca Tam Mükellef kurumlardan elde edilen,GVK'nın 75/2 maddesinin (1), (2) ve (3) numaralı bentlerinde yazılı kâr paylarının yarısı gelir vergisinden müstesnadır. Kurumlar kâr payı dağıtırken, gelir vergisinden istisna edilen kısım olan yarısı (%50'si) dâhil olmak üzere dağıtılan kâr payının tamamı (%100'ü) üzerinden %15 oranında gelir vergisi tevkifatı yapmaktadır. Kâr payının yıllık vergi/beyannamesinde beyan edilmesi hâlinde, söz konusu vergi tevkifatı yıllık vergi beyannamesinde hesaplanan gelir vergisi tutarından mahsup edilir. GVK'nın 86/1 -c maddesi uyarınca, GVK'nın (86/1-c) maddesi uyarınca, tevkif yoluyla vergilendirilmiş bulunan ve gayrisafi tutarları; 2019 yılı gelirleri için 40.000 TL'yi aşan ve tam mükellef kurumlardan elde edilen kâr payları için beyanname verilmesi gerekecektir.

Ayrıca, kârın sermayeye eklenmesi kâr dağıtımı sayılmaz.

Beyan edilen tutar üzerinden hesaplanan gelir vergisinden, kurum bünyesinde kârın dağıtımı aşamasında yapılan %15 oranındaki vergi kesintisinin tamamı (istisnaya tabi olan kısım dahil) mahsup edilecek olup, mahsup sonrası kalan tutar genel hükümler çerçevesinde red ve iade edilecektir. Kâr payı avansları da kâr payları ile aynı kapsamda vergilendirilmektedir.

30.3.1.2. Dar Mükellef Gerçek Kişiler

GVK'nın 94/6-b maddesi uyarınca, tam mükellef kurumlarca dar mükellef gerçek kişilere dağıtılan kâr payları üzerinden Bakanlar Kurulunca belirlenen oranlarda (bugün için bu oran %15'tir) tevkifat yapılacaktır. Türkiye'nin taraf olduğu bazı çifte vergilendirmeyi önleme anlaşmalarında daha düşük tevkifat oranları belirlenebilmektedir.

Dar mükellef gerçek kişiler açısından kâr paylarının tevkifat suretiyle vergilendirmesi nihai vergileme olup, dar mükelleflerce bu gelirler için gelir vergisi beyannamesi verilmesine gerek bulunmamaktadır.

Diğer taraftan GVK'nın 101. Maddesinin 5 nolu fıkrası gereğince dar mükellef gerçek kişilerin vergisi tevkif suretiyle alınmamış menkul sermaye iratlarını, Türkiye'de elde edildiği yerin vergi dairesine münferit beyanname ile beyan etmeleri gerekmektedir.

30.3.2. Kurumlar

30.3.2.1. Tam Mükellef Kurumlar

Ticari faaliyete bağlı olarak ticari işletme bünyesinde elde edilmesi hâlinde tevkifat yapılmayacak söz konusu gelirler ticari kazanç olarak beyan edilecektir. KVK'nın 6. maddesinde kapsamındaki safi kurum kazancı, GVK'nın ticari kazancı düzenleyen hükümlerine göre belirlenecektir. Kurumlar vergisi, mükelleflerin bir hesap dönemi içinde elde ettikleri safi kurum kazancı üzerinden %20 oranında uygulanır.

T.C. Hazine ve Maliye Bakanlığının "Kurumlar Vergisi Genel Tebliği'nde Değişiklik Yapılmasına Dair Tebliği kapsamında kurumların 2018, 2019 ve 2020 yılı vergilendirme dönemlerine ait kazançları için kurumlar vergisi yüzde 22 olarak belirlenmiş olup, Bakanlar Kurulu yüzde 22'lik oranı, yüzde 20'ye kadar indirmeye yetkili kılınmıştır.

Ancak, KVK'nın 5/a-l maddesi uyarınca, Tam Mükellef başka bir kuruma iştirak nedeniyle elde edilen kâr payları, yatırım fonlarının katılım belgeleri ile yatırım ortaklıklarının pay senetlerinden elde edilen kâr payları hariç, kurumlar vergisinden müstesnadır.

30.3.2.2. Dar Mükellef Kurumlar

GVK'nın 94/6-b maddesi uyarınca, tam mükellef kurumlarca dar mükellef kurumlara dağıtılan kâr payları üzerinden Bakanlar Kurulunca belirlenen oranlarda (bugün için bu oran %15'tir) tevkifat yapılacaktır. Türkiye'nin taraf olduğu bazı çifte vergilendirmeyi önleme anlaşmalarında daha düşük tevkifat oranları belirlenebilmektedir.

VAKIF YATIRIM MENKUL DEĞERLER A.Ş.
İstanbul Ticaret Sicil No: 357228

1 2 Temmuz 2019

Dar mükellef kurumların, Türkiye'de bir işyeri veya daimi temsilci aracılığı olmaksızın elde ettikleri kâr payları için tevkifat suretiyle vergilendirme nihai vergileme olup, dar mükelleflerin bu gelirler için Türkiye'de beyanname vermelerine gerek bulunmamaktadır.

31. İHRAÇÇI VEYA HALKA ARZ EDEN TARAFINDAN VERİLEN İZİN HAKKINDA BİLGİ

31.1. İhraççı veya halka arz eden tarafından izahnamenin kullanılmasına ilişkin verilen izin ve izin verilen herhangi bir yetkili kuruluşun payların sonradan tekrar satışına dair kullandığı izahnamenin içeriğinden de ilgili kişilerin sorumlu olmayı kabul ettiklerine dair beyanları:

Yoktur.

31.2. İzahnamenin kullanımına izin verilen süre hakkında bilgi:

Yoktur.

31.3. Payların yetkili kuruluşlarca sonradan tekrar satışa sunulabileceği dönem hakkında bilgi:

Yoktur.

31.4. Payların yetkili kuruluşlarca sonradan tekrar satışa sunulması kapsamında izahnamenin kullanılabileceği ülkeler hakkında bilgi:

Yoktur.

31.5. İzahname kullanım izninin verilmesinin şartı olan diğer açık ve objektif koşullar hakkında bilgi:

Yoktur.

31.6. Yetkili kuruluşlarca payların sonradan tekrar satışının gerçekleştirilmesi durumunda, satışın koşullarına ilişkin bilgilerin yetkili kuruluş tarafından satış esnasında yatırımcılara sunulacağına dair koyu harflerle yazılmış uyarı notu:

Yoktur.

31A İZAHNAME KULLANIM İZNİNİN BELİRLENEN BİR VEYA DAHA FAZLA YETKİLİ KURULUŞA VERİLMESİ DURUMUNDA VERİLECEK İLAVE BİLGİLER

31A.1 İzahname kullanım izni verilen yetkili kuruluşların listesi ve kimlik bilgileri (ticaret unvanları ve adresleri):

Yoktur.

31A.2 İzahname, arz programı izahnamesi veya arz programı sirküleri onay tarihi itibariyle yetkili kuruluşlara dair belli olmayan yeni bilgilerin kamuya nasıl duyurulacağı ve ilgili bilgiye nereden ulaşılabileceği hakkında açıklama:

Yoktur.

31B İZAHNAME KULLANIM İZNİNİN TÜM YETKİLİ KURULUŞA VERİLMESİ DURUMUNDA VERİLECEK İLAVE BİLGİLER

İzahnameyi kullanacak her bir yetkili kuruluşun kendi internet sitelerinde izahnameyi verilen izin ve koşullar dahilinde kullandıklarına dair beyanlarına yer vermeleri gerektiğine dair koyu harflerle yazılmış uyarı:

Yoktur.

VAKIF YATIRIM MENKUL DEĞERLER A.Ş.
Akat Mah. Ebulula Mardin Cad. Park Maya Sitesi F-2/A Blok No:18 Beşiktaş 34335 İSTANBUL

GÜNEŞ SİGORTA ANONİM ŞİRKETİ

1 2 Temmuz 2019

32. İNCELEMEYE AÇIK BELGELER

Aşağıdaki belgeler Güneş Plaza, Büyükdere Cad. No:110 34394 Esentepe-Şişli / İSTANBUL adresindeki ihraççının merkezi ve başvuru yerleri ile ihraççının internet sitesi (www.gunessigorta.com.tr) ile Kamuyu Aydınlatma Platformunda (KAP) tasarruf sahiplerinin incelemesine açık tutulmaktadır:

1) İzahnamede yer alan bilgilerin dayanağını oluşturan her türlü rapor ya da belge ile değerleme ve görüşler

- Esas Sözleşme
- Finansal Tablolar ve Bağımsız Denetim Raporları
- Faaliyet Raporları
- Yönetim Kurulu Kararları
- Ticaret Sicil Gazeteleri
- Özel Durum Açıklamaları
- Yönetim Kurulu Komiteleri ve Çalışma Esasları
- Kurumsal Yönetim Uyum Raporları
- Yıllar itibariyle Genel Kurul Gündemleri, Bilgilendirme Dokümanları, Toplantı Tutanakları
- Genel Kurul İç Yönergesi

2) İhraççının izahnamede yer alması gereken finansal tabloları

Şirket'in son 3 yıllık Finansal Tablolar ve Bağımsız Denetim Raporlarının KAP'ta açıklanma tarihleri aşağıdaki gibidir:

Dönem	Açıklama	İlan Tarihi (KAP)
1 Ocak -31 Aralık 2018	Finansal Tablolar ve Bağımsız Denetim Raporu	22.02.2019
1 Ocak - 31 Aralık 2017	Finansal Tablolar ve Bağımsız Denetim Raporu	13.02.2018
1 Ocak - 31 Aralık 2016	Finansal Tablolar ve Bağımsız Denetim Raporu	13.02.2017

33. EKLER

Ek/1 PwC Bağımsız Denetim Ve Serbest Muhasebeci Mali Müşavirlik A.Ş beyanı

Ek/2 Avrupa Gayrimenkul Değerleme ve Danışmanlık A.Ş. beyanı

Ek/3 TSKB Gayrimenkul Değerleme A.Ş. beyanı

Ek/4 T.Vakıflar Bankası T.A.O. Memur ve Hizmetlileri Emekli ve Sağlık Yardım Sandığı Vakfı'nın Taahhütnameleri

Ek/5 T.Vakıflar Bankası T.A.O.'nun Taahhütnamesi

VAKIF YATIRIM MENKUL DEĞERLER A.Ş.

pwc

Güneş Sigorta Anonim Şirketi

Büyükdere Cad. Güneş Plaza
No:110 Esentepe-Şişli / İstanbul

1 Temmuz 2019

Güneş Sigorta Anonim Şirketi'nin izahname dönemi olan 31 Aralık 2018 tarihinde sona eren hesap dönemine ait finansal bilgilerinin Sigortacılık Muhasebe ve Finansal Raporlama Mevzuatı'na uygun olarak tüm önemli yönleriyle gerçeğe uygun bir biçimde sunulduğu 22 Şubat 2019 tarihli bağımsız denetçi raporunda ifade edilmiş olup, yine Güneş Sigorta Anonim Şirketi'nin izahname dönemleri olan 31 Aralık 2017 ve 31 Aralık 2016 tarihlerinde sona eren hesap dönemlerine ait finansal tablolarının Sigortacılık Muhasebe ve Finansal Raporlama Mevzuatı'na uygun olarak tüm önemli yönleriyle gerçeğe uygun bir biçimde sunulduğuna ilişkin olarak sırasıyla 13 Şubat 2018 ve 13 Şubat 2017 tarihli denetçi raporlarında olumlu görüş beyan edilmiştir.

İzahname'nin bir parçası olan ve yukarıda bahsedilen 31 Aralık 2018, 31 Aralık 2017 ve 31 Aralık 2016 tarihlerinde sona eren hesap dönemlerine ait finansal tabloların sahip olduğumuz tüm bilgiler çerçevesinde gerçeğe uygun olduğunu ve bu bilgilerin anlamını değiştirecek nitelikte bir eksiklik bulunmaması için her türlü makul özenin gösterilmiş olduğunu beyan ederiz.

Saygılarımızla,

Talar Gül, SMMM
Sorumlu Denetçi

PwC Bağımsız Denetim ve Serbest Muhasebeci Mali Müşavirlik A.Ş.
BJK Plaza, Süleyman Seba Caddesi No:48 B Blok Kat:9 Akaretler Beşiktaş 34357 İstanbul - Turkey
T: +90 212 326 6060, F: +90 212 326 6050, www.pwc.com.tr Mersis Numaramız 0-1460-0224-0500015

Tarih: 25.06.2019

GÜNEŞ SİGORTA A.Ş.

Güneş Sigorta A.Ş.'nin hazırladığı izahnamenin bir parçası olan, şirketimiz tarafından 2016 ve 2017 yıllarında hazırlanmış ve aşağıda listelenmiş olan Gayrimenkul Değerleme Raporlarının hazırlandıkları tarih itibariyle gerçeğe uygun olduğunu ve bu bilgilerin anlamını değiştirecek nitelikte bir eksiklik bulunmaması için her türlü makul özenin gösterilmiş olduğunu beyan ederiz.

Avrupa Gayrimenkul Değerleme
ve Danışmanlık A.Ş.

R.Derya BİLGİÇ
Yön.Krl.Bşk.

Avrupa GAYRİMENKUL DEĞERLEME ve DANIŞMANLIK A.Ş.
Bayar Cad.Sıtmapınar Sk.No:17/11 Kozyatağı/İST.
Tel: 0216 464 60 40
Fax: 0216 464 60 39
Ereğli V.D.: 833 041 3400
T.C.Sic.No: 560 398-507980

Ek: Rapor Listesi

MÜŞTERİ İSMİ	TALEP TARİHİ	RAPOR NO	RAPOR TARİHİ	DEĞERLEME İLİ	DEĞERLEME İLÇESİ
GÜNEŞ SİGORTA A.Ş.	11.11.2016	M-326	17.11.2016	DÜZCE	MERKEZ
GÜNEŞ SİGORTA A.Ş.	11.11.2016	M-327	27.11.2016	TEKİRDAĞ	MARMARAEREĞLİSİ
GÜNEŞ SİGORTA A.Ş.	11.11.2016	M-332	17.11.2016	İZMİR	URLA
GÜNEŞ SİGORTA A.Ş.	11.11.2016	M-333	30.11.2016	İZMİR	KONAK
GÜNEŞ SİGORTA A.Ş.	11.11.2016	M-334	01.12.2016	DENİZLİ	ÇAL
GÜNEŞ SİGORTA A.Ş.	11.11.2016	M-328	27.11.2016	TEKİRDAĞ	MARMARAEREĞLİSİ
GÜNEŞ SİGORTA A.Ş.	11.11.2016	M-335	29.11.2016	AFYONKARAHİSAR	DİNAR
GÜNEŞ SİGORTA A.Ş.	11.11.2016	M-329	27.11.2016	TEKİRDAĞ	ŞARKÖY
GÜNEŞ SİGORTA A.Ş.	11.11.2016	M-339	16.11.2016	BALIKESİR	BANDIRMA
GÜNEŞ SİGORTA A.Ş.	11.11.2016	M-340	17.11.2016	BURSA	İNEGÖL
GÜNEŞ SİGORTA A.Ş.	11.11.2016	M-341	16.11.2016	ÇANAKKALE	BİGA
GÜNEŞ SİGORTA A.Ş.	11.11.2016	M-330	30.11.2016	İSTANBUL	ŞİŞLİ
GÜNEŞ SİGORTA A.Ş.	11.11.2016	M-331	07.12.2016	İSTANBUL	BEYOĞLU
GÜNEŞ SİGORTA A.Ş.	11.11.2016	M-348	15.11.2016	ADANA	SEYHAN
GÜNEŞ SİGORTA A.Ş.	11.11.2016	M-349	01.12.2016	HATAY	KIRIKHAN
GÜNEŞ SİGORTA A.Ş.	11.11.2016	M-357	17.11.2016	ANTALYA	MURATPAŞA
GÜNEŞ SİGORTA A.Ş.	11.11.2016	M-336	21.11.2016	TOKAT	MERKEZ
GÜNEŞ SİGORTA A.Ş.	11.11.2016	M-350	17.11.2016	MERSİN	MEZİTLİ
GÜNEŞ SİGORTA A.Ş.	11.11.2016	M-337	28.12.2016	SAMSUN	ÇARŞAMBA
GÜNEŞ SİGORTA A.Ş.	11.11.2016	M-351	16.11.2016	MERSİN	MUT
GÜNEŞ SİGORTA A.Ş.	11.11.2016	M-352	14.11.2016	GAZİANTEP	ŞEHİTKAMİL
GÜNEŞ SİGORTA A.Ş.	11.11.2016	M-338	26.12.2016	SAMSUN	BAFRA
GÜNEŞ SİGORTA A.Ş.	11.11.2016	M-353	16.11.2016	MERSİN	ERDEMLİ
GÜNEŞ SİGORTA A.Ş.	11.11.2016	M-343	26.12.2016	SAMSUN	İLKADIM
GÜNEŞ SİGORTA A.Ş.	11.11.2016	M-354	18.11.2016	ADANA	SEYHAN
GÜNEŞ SİGORTA A.Ş.	11.11.2016	M-344	22.11.2016	ANKARA	ÇANKAYA
GÜNEŞ SİGORTA A.Ş.	11.11.2016	M-355	22.11.2016	HATAY	İSKENDERUN
GÜNEŞ SİGORTA A.Ş.	11.11.2016	M-345	16.11.2016	TRABZON	ORTAHİSAR
GÜNEŞ SİGORTA A.Ş.	11.11.2016	M-356	06.12.2016	HATAY	ARSUZ
GÜNEŞ SİGORTA A.Ş.	11.11.2016	M-346	06.12.2016	ERZURUM	YAKUTİYE
GÜNEŞ SİGORTA A.Ş.	11.11.2016	M-347	21.11.2016	SAMSUN	İLKADIM
GÜNEŞ SİGORTA A.Ş.	11.11.2016	M-342	16.11.2016	ÇANAKKALE	BİGA
GÜNEŞ SİGORTA A.Ş.	07.11.2017	M-315	10.11.2017	TEKİRDAĞ	ŞARKÖY
GÜNEŞ SİGORTA A.Ş.	07.11.2017	M-319	12.11.2017	ANTALYA	MURATPAŞA
GÜNEŞ SİGORTA A.Ş.	07.11.2017	M-320	28.11.2017	DENİZLİ	ÇAL

Bayar Caddesi Sıtmapınar Sk.No:17/11 Kozyatağı-İstanbul
Tel:0 216 464 60 40 Faks:0 216 464 60 39
Web: www.addas.com.tr e-mail: avrupa@addas.com.tr
Ticaret Sicil No:560398-507980

GÜNEŞ SİGORTA A.Ş.	07.11.2017	M-321	29.11.2017	AFYONKARAHİSAR	DİNAR
MÜŞTERİ İSMİ	**TALEP TARİHİ**	**RAPOR NO**	**RAPOR TARİHİ**	**DEĞERLEME İLİ**	**DEĞERLEME İLÇESİ**
GÜNEŞ SİGORTA A.Ş.	07.11.2017	M-324	10.11.2017	ERZURUM	YAKUTİYE
GÜNEŞ SİGORTA A.Ş.	07.11.2017	M-322	29.11.2017	DENİZLİ	PAMUKKALE
GÜNEŞ SİGORTA A.Ş.	07.11.2017	M-325	15.11.2017	MUŞ	BULANIK
GÜNEŞ SİGORTA A.Ş.	07.11.2017	M-323	22.11.2017	İZMİR	KONAK
GÜNEŞ SİGORTA A.Ş.	07.11.2017	M-316	14.11.2017	TEKİRDAĞ	MARMARAEREĞLİSİ
GÜNEŞ SİGORTA A.Ş.	07.11.2017	M-326	15.11.2017	TRABZON	ORTAHİSAR
GÜNEŞ SİGORTA A.Ş.	07.11.2017	M-317	20.11.2017	İSTANBUL	BEYOĞLU
GÜNEŞ SİGORTA A.Ş.	07.11.2017	M-318	13.11.2017	İSTANBUL	ŞİŞLİ
GÜNEŞ SİGORTA A.Ş.	07.11.2017	M-327	14.11.2017	HATAY	KIRIKHAN
GÜNEŞ SİGORTA A.Ş.	07.11.2017	M-328	09.11.2017	MERSİN	MEZİTLİ
GÜNEŞ SİGORTA A.Ş.	07.11.2017	M-331	09.11.2017	MERSİN	MUT
GÜNEŞ SİGORTA A.Ş.	07.11.2017	M-332	08.11.2017	GAZİANTEP	ŞEHİTKAMİL
GÜNEŞ SİGORTA A.Ş.	07.11.2017	M-333	08.11.2017	ADANA	SEYHAN
GÜNEŞ SİGORTA A.Ş.	07.11.2017	M-334	14.11.2017	HATAY	İSKENDERUN
GÜNEŞ SİGORTA A.Ş.	07.11.2017	M-335	14.11.2017	HATAY	ARSUZ
GÜNEŞ SİGORTA A.Ş.	07.11.2017	M-336	08.11.2017	ADANA	SEYHAN
GÜNEŞ SİGORTA A.Ş.	07.11.2017	M-337	13.11.2017	BALIKESİR	BANDIRMA
GÜNEŞ SİGORTA A.Ş.	07.11.2017	M-338	11.12.2017	SAMSUN	ÇARŞAMBA
GÜNEŞ SİGORTA A.Ş.	07.11.2017	M-339	13.11.2017	ÇANAKKALE	BİGA
GÜNEŞ SİGORTA A.Ş.	07.11.2017	M-340	11.12.2017	SAMSUN	İLKADIM
GÜNEŞ SİGORTA A.Ş.	07.11.2017	M-341	10.11.2017	ORDU	FATSA
GÜNEŞ SİGORTA A.Ş.	07.11.2017	M-342	14.11.2017	ANKARA	ÇANKAYA
GÜNEŞ SİGORTA A.Ş.	07.11.2017	M-343	14.11.2017	SAMSUN	İLKADIM
GÜNEŞ SİGORTA A.Ş.	13.11.2017	M-347	14.11.2017	TEKİRDAĞ	MARMARAEREĞLİSİ

01.07.2019

GÜNEŞ SİGORTA A.Ş. GENEL MÜDÜRLÜĞÜ'NE

Güneş Sigorta A.Ş. tarafından hazırlanan izahnamenin bir parçası olan EK-1'de belirtilen raporlarda yer alan bilgilerin, sahip olduğumuz tüm bilgiler çerçevesinde, gerçeğe uygun olduğunu ve bu bilgilerin anlamını değiştirecek nitelikte bir eksiklik bulunmaması için her türlü makul özenin gösterilmiş olduğunu beyan ederiz.

EKLER : Değerleme Raporu Listesi

TSKB Gayrimenkul Değerleme A.Ş.

EK-1

Rapor Numarası	Rapor Tarihi
2019_TEM_D1	15.01.2019
2019_TEM_D2	15.01.2019
2019_TEM_D3	15.01.2019
2019_TEM_H1	15.01.2019
2019_TEM_E1	14.01.2019
2019_TEM_D4	15.01.2019
2019_TEM_D5	15.01.2019
2019_TEM_A10	17.01.2019
2019_TEM_A11	17.01.2019
2019_TEM_G2	11.01.2019
2019_TEM_G3	11.01.2019
2019_TEM_G4	15.01.2019
2019_TEM_G5	16.01.2019
2019_TEM_B1	18.01.2019
2019_TEM_G6	15.01.2019
2019_TEM_F1	15.01.2019
2019_TEM_F2	15.01.2019
2019_TEM_F3	15.01.2019
2019_TEM_F4	15.01.2019
2019_TEM_E2	15.01.2019
2019_TEM_F5	15.01.2019
2019_TEM_F6	15.01.2019
2019_TEM_F7	15.01.2019
2019_TEM_F8	15.01.2019
2019_TEM_C1	15.01.2019
2019_TEM_C2	15.01.2019
2019_TEM_C3	15.01.2019

esv

T. VAKIFLAR BANKASI T.A.O.
MEMUR VE HİZMETLİLERİ EMEKLİ VE
SAĞLIK YARDIM SANDIĞI VAKFI

(İdari ve Mali İşler Müdürlüğü)

Tarih : 20.06.2019
Sayı : 844

GÜNEŞ SİGORTA A.Ş

Güneş Plaza, Büyükdere Cad. No.110
Esentepe-Şişli / İSTANBUL

Vakfımız 24.05.2019 tarih ve 14991 sayılı Yönetim Kurulu kararına ek olarak alınan 19.06.2019 tarihli ve 15015 sayılı karar ile Vakfımız hissesine isabet eden, 13.527.000-TL'nin nakden ödenerek rüçhan hakkının kullanılmasına, süresi içinde satılamayan halka arzdan arta kalan payların satış süresinin bitişini takip eden 3 (üç) iş günü içerisinde, halka arz fiyatının ortalama değerinden ve nominal değerinden aşağı olmamak üzere satın alınması için azami 30.000.000 TL'ye kadar nakden ödenerek alınabilmesi hususunu,

Beyan ve taahhüt ederiz.

TÜRKİYE VAKIFLAR BANKASI T.A.O
MEMUR VE HİZMETLİLERİ EMEKLİ VE
SAĞLIK YARDIM SANDIĞI VAKFI

Mustafa ŞAHİN
Yön.Kur.Başk.Vekili

Özlem ACAR
Müdür

VakıfBank

T.VAKIFLAR BANKASI T.A.O
GENEL MÜDÜRLÜĞÜ
İştirakler ve Bağlı Ortaklıklar Başkanlığı

Tarih: 31.05.2019
Sayı: 73
Konu: Güneş Sermaye Artırımı hk.

GÜNEŞ SİGORTA AŞ.
Şişli / İSTANBUL

İlgi: Şirketinizin 10.05.2019 tarih 44 sayılı yazısı.

Bankamızın 30.05.2019 tarihli (Karar No:92550) Yönetim Kurulu Toplantısında alınan karar gereği; Şirketinizin 540.000.000-TL kayıtlı sermaye tavanı içerisinde, 270.000.000-TL tutarında ödenmiş sermayesinin 270.000.000-TL tutarında ve %100,00 oranında bedelli sermaye artırımına gidilerek 540.000.000-TL'ye yükseltilmesi ile ilgili olarak;

Süresi içinde satılamayan halka arzdan arta kalan payların satış süresinin bitişini takip eden 3 (üç) iş günü içerisinde, halka arz fiyatının ortalama değerinden ve nominal değerinden aşağı olmamak üzere, bedelleri tam ve nakden ödenmek suretiyle satın alınacağını,

Beyan ve taahhüt ederiz.

Ek: Bankamız Yönetim Kurulu'nun 30.05.2019 *tarih,* 92550 *sayılı kararı.*

TÜRKİYE VAKIFLAR BANKASI T.A.O.
GENEL MÜDÜRLÜĞÜ

Abdi Serdar ÜSTÜNSALİH
Genel Müdür

Şuayyip İLBİLGİ
Genel Müdür Yrd.