

TORUNLAR GAYRİMENKUL YATIRIM ORTAKLIĞI A.Ş.

Şişli / İSTANBUL

(Torun Center)

GAYRİMENKUL DEĞERLEME RAPORU

TORUNLAR  **GYO**

Rapor No: 2019/1643

İÇİNDEKİLER

1.	RAPOR ÖZETİ	4
2.	RAPOR BİLGİLERİ	5
3.	ŞİRKET BİLGİLERİ.....	6
4.	MÜŞTERİ BİLGİLERİ.....	6
5.	DEĞERLEME RAPORUNUN TEBLİĞİN 1. MADDESİNİN 2. FIKRASI KAPSAMINDA HAZIRLANIP HAZIRLANMADIĞI HAKKINDA AÇIKLAMA.....	7
6.	MÜŞTERİ TALEPLERİNİN KAPSAMI VE VARSA GETİRİLEN SINIRLAMALAR.....	7
7.	DEĞERLEME İŞLEMİNİ SINIRLAYAN VE OLUMSUZ YÖNDE ETKİLEYEN FAKTÖRLER	7
8.	DEĞER TANIMI VE GEÇERLİLİK KOŞULLARI	8
9.	UYGUNLUK BEYANI VE KISITLAYICI KOŞULLAR	9
10.	TAŞINMAZLARIN TAPU KAYITLARI VE TAKYİDATI.....	10
10.1.	TAPU KAYITLARI.....	10
10.2.	TAPU TAKYİDATI.....	11
10.3.	TAKYİDAT AÇIKLAMALARI	11
11.	BELEDİYE İNCELEMELERİ	11
11.1.	İMAR DURUMU.....	11
11.2.	İMAR DOSYASI İNCELEMESİ.....	14
11.3.	ENCÜMEN KARARLARI, MAHKEME KARARLARI, PLAN İPTALLERİ V.B. KONULAR..	16
11.4.	YAPI DENETİM FİRMASI.....	16
11.5.	SON ÜÇ YIL İÇERİSİNDEKİ HUKUKİ DURUMDAN KAYNAKLANAN DEĞİŞİM.....	17
11.6.2.	GAYRİMENKULE İLİŞKİN OLARAK YAPILMIŞ SÖZLEŞMELERE (GAYRİMENKUL SATIŞ VAADİ SÖZLEŞMELERİ, KAT KARŞILIĞI İNŞAAT SÖZLEŞMELERİ VE HASILAT PAYLAŞIMI SÖZLEŞMELER VB.) İLİŞKİN BİLGİLER	17
11.6.3.	GAYRİMENKULÜN ENERJİ VERİMLİLİK SERTİFİKASI HAKKINDA BİLGİ	17
11.6.4.	RUHSAT ALINMIŞ YAPILARDA YAPILAN DEĞİŞİKLİKLERİN 3194 SAYILI İMAR KANUNU'NUN 21. MADDESİ KAPSAMINDA YENİDEN RUHSAT ALINMASINI GEREKTİRİR DEĞİŞİKLİKLER OLUP OLMADIĞI HAKKINDA BİLGİ.....	17
12.	TAŞINMAZLARIN ÇEVRE VE KONUMU	18
12.1.	KONUM VE ÇEVRE BİLGİLERİ.....	18
12.2.	BÖLGE ANALİZİ.....	19
12.3.	DÜNYA EKONOMİSİNE GENEL BAKIŞ.....	24
12.4.	TÜRKİYE'NİN MAKROEKONOMİK GÖRÜNÜMÜ.....	25
12.5.	MEVCUT EKONOMİK KOŞULLARIN, GAYRİMENKUL PİYASASININ ANALİZİ,.....	29
	MEVCUT TRENDLER VE DAYANAK VERİLER.....	29
12.6.	KARMA KULLANIMLI GAYRİMENKUL PROJELERİ.....	31

12.6.1. TÜRKİYE GAYRİMENKUL PİYASASINI BEKLEYEN FIRSAT VE	35
TEHDİTLER	35
13. AÇIKLAMALAR	36
14. EN VERİMLİ KULLANIM ANALİZİ	37
15. DEĞERLENDİRME	38
16. DEĞERLEME YAKLAŞIMLARI	39
16.1. PAZAR YAKLAŞIMI	39
17. FİYATLANDIRMA	43
18. ANALİZ SONUÇLARININ DEĞERLENDİRMESİ	53
18.1. FARKLI DEĞERLEME METOTLARININ VE ANALİZ SONUÇLARININ UYUMLAŞTIRILMASI VE BU AMAÇLA İZLENEN YÖNTEMİN VE NEDENLERİNİN AÇIKLAMASI	53
18.2. KİRA DEĞERİ ANALİZİ VE KULLANILAN VERİLER	53
18.3. GAYRİMENKUL VE BUNA BAĞLI HAKLARIN HUKUKİ DURUMUNUN ANALİZİ	54
18.4. DEĞERLEME KONUSU GAYRİMENKULÜN, ÜZERİNDE İPOTEK VEYA GAYRİMENKULÜN DEĞERİNİ DOĞRUDAN ETKİLEYECEK NİTELİKTE HERHANGİ BİR TAKYİDAT BULUNMASI DURUMLARI HARİÇ, DEVREDİLEBİLMESİ KONUSUNDA BİR SINIRLAMAYA TABİ OLUP OLMADIĞI HAKKINDA BİLGİ	54
18.5. BOŞ ARAZİ VE GELİŞTİRİLMİŞ PROJE DEĞERİ ANALİZİ VE KULLANILAN VERİ	54
VE VARSAYIMLAR İLE ULAŞILAN SONUÇLAR	54
18.6. MÜŞTEREK VEYA BÖLÜNÜMÜŞ KISIMLARIN DEĞERLEME ANALİZİ	54
18.7. HASILAT PAYLAŞIMI VEYA KAT KARŞILIĞI YÖNTEMİ İLE YAPILACAK	54
PROJELERDE, EMSAL PAY ORANLARI	54
18.8. ASGARİ BİLGİLERDEN RAPORDA VERİLMİYENLERİN NİÇİN YER	54
ALMADIKLARININ GEREKÇELERİ	54
18.9. YASAL GEREKLERİN YERİNE GETİRİLİP GETİRİLMEDİĞİ VE MEVZUAT	54
UYARINCA ALINMASI GEREKEN İZİN VE BELGELERİN TAM VE EKSİKSİZ	54
OLARAK MEVCUT OLUP OLMADIĞI HAKKINDA GÖRÜŞ	54
18.10. DEĞERLEMESİ YAPILAN GAYRİMENKULÜN TAPUDAKİ NİTELİĞİNİN, FİİLİ KULLANIM ŞEKLİNİN VE PORTFÖYE DAHİL EDİLME NİTELİĞİNİN BİRBİRİYLE UYUMLU OLUP OLMADIĞI HAKKINDA GÖRÜŞ İLE GAYRİMENKUL YATIRIM ORTAKLIKLARI PORTFÖYÜNE ALINMASINDA SERMAYE PİYASASI MEVZUATI ÇERÇEVESİNDE BİR ENGEL OLUP OLMADIĞI HAKKINDA GÖRÜŞ	55
19. SONUÇ	56

1. RAPOR ÖZETİ

DEĞERLEMİYİ TALEP EDEN	Torunlar Gayrimenkul Yatırım Ortaklığı A.Ş.
DEĞERLEMESİ YAPILAN GAYRİMENKULÜN ADRESİ	Torun Center Fulya Mahallesi, Büyükdere Caddesi, No:74 (1199 ada, 384 parsel) Şişli / İSTANBUL
DAYANAK SÖZLEŞME	25 Kasım 2019 tarih ve 951 – 2019/024 no ile
DEĞERLEME TARİHİ	31 Aralık 2019
RAPOR TESLİM TARİHİ	07 Ocak 2020
DEĞERLENEN TAŞINMAZIN TÜRÜ	657 adet bağımsız bölüm
DEĞERLENEN MÜLKİYET HAKLARI	Bkz. Tapu Kayıtları
TAPU BİLGİLERİ ÖZETİ	İstanbul İli, Şişli ilçesi, Dikilitaş Mahallesi 1199 ada, 384 nolu parsel (Bkz. Tapu Kayıtları)
İMAR DURUMU ÖZETİ	Kısmen "Turizm ve Ticaret Alanı ", KAKS:2,50, TAKS:0,40, H: Serbest (Bkz. İmar Durumu)
RAPORUN KONUSU	Bu rapor, yukarıda adresi belirtilen 657 adet bağımsız bölümün değer tespitine yönelik olarak hazırlanmıştır.
RAPORUN TÜRÜ	Konu değerlendirme raporu, Sermaye Piyasası Kurulu düzenlemeleri kapsamında GYO portföyü için ve "Değerleme Raporlarında Bulunması Gereken Asgari Hususları" içerecek şekilde hazırlanmıştır.

GAYRİMENKUL İÇİN TAKDİR OLUNAN TOPLAM DEĞER (KDV HARİÇ)	
ŞİŞLİ İLÇESİ, DİKİLİTAŞ MAHALLESİ'NDE YER ALAN 1199 ADA, 384 NOLU PARSELDE KONUMLU 657 ADET BAĞIMSIZ BÖLÜMÜN BUGÜNKÜ PAZAR DEĞERİ	2.038.725.000,-TL
RAPORU HAZIRLAYANLAR	
Sorumlu Değerleme Uzmanı	Sorumlu Değerleme Uzmanı
M. KIVANÇ KILVAN (SPK Lisans Belge No: 400114)	Uygar TOST (SPK Lisans Belge No: 401681)

2. RAPOR BİLGİLERİ

DEĞERLEMİYİ TALEP EDEN	Torunlar Gayrimenkul Yatırım Ortaklığı A.Ş.
DEĞERLEMESİ YAPILAN GAYRİMENKULÜN ADRESİ	Torun Center Fulya Mahallesi, Büyükdere Caddesi, No:74 (1199 ada, 384 parsel) Şişli / İSTANBUL
DAYANAK SÖZLEŞME	25 Kasım 2019 tarih ve 951 - 2019/024 no ile
MÜŞTERİ NO	951
RAPOR NO	2019/1643
DEĞERLEME TARİHİ	31 Aralık 2019
RAPOR TESLİM TARİHİ	07 Ocak 2020
RAPORUN KONUSU	Bu rapor, yukarıda adresi belirtilen 657 adet bağımsız bölümün değer tespitine yönelik olarak hazırlanmıştır.
RAPORUN TÜRÜ	Konu değerlendirme raporu, Sermaye Piyasası Kurulu düzenlemeleri kapsamında GYO portföyü için ve "Değerleme Raporlarında Bulunması Gereken Asgari Hususları" içerecek şekilde hazırlanmıştır.
RAPORU HAZIRLAYANLAR	M. Kıvanç KILVAN - Sorumlu Değerleme Uzmanı Lisans No: 400114 Uygar TOST - Sorumlu Değerleme Uzmanı - Lisans No: 401681
RAPORA KONU GAYRİMENKUL İÇİN ŞİRKETİMİZ TARAFINDAN YAPILAN SON ÜÇ DEĞERLEMeye İLİŞKİN BİLGİLER	

RAPOR TARİHİ	05.01.2018	08.01.2019
RAPOR NUMARASI	2017/575	2018/403
RAPORU HAZIRLAYANLAR	M. Kıvanç KILVAN (400114) Uygar TOST (401681)	M. Kıvanç KILVAN (400114) Uygar TOST (401681)
TAKDİR OLUNAN DEĞER (TL) (KDV HARİÇ)	2.038.115.000	2.203.615.000

3. ŞİRKET BİLGİLERİ

ŞİRKET ADI	Lotus Gayrimenkul Değerleme ve Danışmanlık A.Ş.
ŞİRKET MERKEZİ	Kadıköy-İstanbul
ŞİRKET ADRESİ	Gömeç Sokak, No: 37 Akgün İş Merkezi Kat 3/8-34718 Acıbadem – Kadıköy / İSTANBUL
TELEFON	(0216) 545 48 66-(0216) 545 48 67 (0216) 545 95 29-(0216) 545 88 91 (0216) 545 28 37-
FAKS	(0216) 339 02 81
EPOSTA	bilgi@lotusgd.com
WEB	www.lotusgd.com
KURULUŞ (TESCİL) TARİHİ	10 Ocak 2005
SERMAYE PİYASASI KURUL KAYDINA ALINIŞ TARİH VE KARAR NO	07 Nisan 2005 – 14/462
BANKACILIK DÜZENLEME VE DENETLEME KURUL KAYDINA ALINIŞ TARİH VE KARAR NO	12 Mart 2009 - 3073
TİCARET SİCİL NO	542757/490339
KURULUŞ SERMAYESİ	75.000,-YTL
ŞİMDİKİ SERMAYESİ	600.000,-TL

4. MÜŞTERİ BİLGİLERİ

ŞİRKET ÜNVANI	Torunlar Gayrimenkul Yatırım Ortaklığı A.Ş.
ŞİRKETİN ADRESİ	Rüzgarlıbahçe Mahallesi, Özalp Çıkmazı, No: 4 Beykoz / İSTANBUL
TELEFON NO	(216) 425 03 28-(216) 425 20 07
FAKS NO	(216) 425 59 57
KURULUŞ (TESCİL) TARİHİ	20.09.1996
KAYITLI SERMAYE TAVANI	1.000.000.000,-TL
ÖDENMİŞ SERMAYESİ	1.000.000.000,-TL
HALKA AÇIKLIK ORANI	% 25,16
FAALİYET KONUSU	Şirket, Sermaye Piyasası Kurulu'nun Gayrimenkul Yatırım Ortaklıklarına ilişkin düzenlemeleriyle belirlenmiş usul ve esaslar dahilinde, gayrimenkuller, gayrimenkule dayalı sermaye piyasası araçları, gayrimenkul projeleri, gayrimenkule dayalı haklar, sermaye piyasası araçları ve Kurulca belirlenecek diğer varlık ve haklardan oluşan portföyü işletmek amacıyla paylarını ihraç etmek üzere kurulan ve Sermaye Piyasası Kanunu'nun 48inci maddesinde sınırı çizilen faaliyetler çerçevesinde olmak kaydı ile Sermaye Piyasası Kurulu'nun Gayrimenkul Yatırım Ortaklıklarına İlişkin Esaslar Tebliği'nde izin verilen diğer faaliyetlerde bulunabilen bir sermaye piyasası kurumudur.

5. DEĞERLEME RAPORUNUN TEBLİĞİN 1. MADDESİNİN 2. FIKRASI KAPSAMINDA HAZIRLANIP HAZIRLANMADIĞI HAKKINDA AÇIKLAMA

Bu rapor, aşağıda belirtilen tebliğ ve düzenlemelere göre hazırlanmış olup, Sermaye Piyasalarında Faaliyette bulunacak Gayrimenkul Değerleme Kuruluşları Hakkında Tebliğin (III-62.3) 1. Maddesinin 2. Fıkrası kapsamındadır.

- Sermaye Piyasası Kurulu'nun III-62.3 sayılı "Sermaye Piyasalarında Faaliyette bulunacak Gayrimenkul Değerleme Kuruluşları Hakkında Tebliğ" ekinde yer alan "Değerleme Raporlarında Bulunması Gereken Asgari Hususular"
- Sermaye Piyasası Kurulu'nun III-62.1 sayılı "Sermaye Piyasasında Değerleme Standartları Hakkında Tebliğ"
- Sermaye Piyasası Kurul Karar Organı'nın 22.06.2017 tarih ve 25/856 sayılı kararı ile uygun görülen Uluslar Arası Değerleme Standartları (2017)

6. MÜŞTERİ TALEPLERİNİN KAPSAMI VE VARSA GETİRİLEN SINIRLAMALAR

Bu rapor Torunlar Gayrimenkul Yatırım Ortaklığı A.Ş.'nin talebiyle yukarıda adresi belirtilen ve şirket portföyünde yer alan gayrimenkulün Türk Lirası cinsinden pazar değerinin tespitine yönelik olarak hazırlanmıştır. Müşteri tarafından getirilmiş herhangi bir sınırlama bulunmamaktadır.

7. DEĞERLEME İŞLEMİNİ SINIRLAYAN VE OLUMSUZ YÖNDE ETKİLEYEN FAKTÖRLER

Herhangi bir sınırlayıcı ve olumsuz faktör bulunmamaktadır.

8. DEĞER TANIMI VE GEÇERLİLİK KOŞULLARI

Bu rapor, müşterinin talebi üzerine adresi belirtilen gayrimenkullerin pazar değerinin tespitine yönelik olarak hazırlanmıştır.

Pazar değeri:

Bir mülkün, istekli alıcı ve istekli satıcı arasında, tarafların herhangi bir ilişkiden etkilenmeyeceği şartlar altında, hiçbir zorlama olmadan, basiretli ve konu hakkında yeterli bilgi sahibi kişiler olarak, uygun bir pazarlama sonrasında değerlendirme tarihinde gerçekleştirecekleri alım satım işleminde el değiştirmesi gerektiği takdir edilen tahmini tutardır.

Bu değerlendirme çalışmasında aşağıdaki hususların geçerliliği varsayılmaktadır.

- Analiz edilen gayrimenkullerin türü ile ilgili olarak mevcut bir pazarın varlığı peşinen kabul edilmiştir.
- Alıcı ve satıcı makul ve mantıklı hareket etmektedirler.
- Taraflar gayrimenkuller ile ilgili her konuda tam bilgi sahibidirler ve kendilerine azami faydayı sağlayacak şekilde hareket etmektedirler.
- Gayrimenkullerin satışı için makul bir süre tanınmıştır.
- Ödeme nakit veya benzeri araçlarla peşin olarak yapılmaktadır.
- Gayrimenkullerin alım - satım işlemi sırasında gerekebilecek finansman, piyasa faiz oranları üzerinden gerçekleştirilmektedir.

9. UYGUNLUK BEYANI VE KISITLAYICI KOŞULLAR

Bilgi ve inançlarımız doğrultusunda aşağıdaki hususları teyit ederiz.

- a. Raporda yer alan görüş ve sonuçlar, sadece belirtilen varsayımlar ve koşullarla sınırlıdır. Tümü kişisel, tarafsız ve önyargısız olarak yapılmış çalışmaların sonucudur.
- b. Şirketimizin değerlendirme konusunu oluşturan tesis ve mülklere ilişkin güncel veya geleceğe dönük hiçbir ilgisi yoktur. Bu işin içindeki taraflara karşı herhangi bir çıkarı ya da önyargısı bulunmamaktadır.
- c. Verdiğimiz hizmet, herhangi bir tarafın amacı lehine sonuçlanacak bir yöne veya önceden saptanmış olan bir değere; özel koşul olarak belirlenen bir sonuca ulaşmaya ya da sonraki bir olayın oluşmasına bağlı değildir.
- d. Şirketimiz değerlemeyi ahlâki kural ve performans standartlarına göre gerçekleştirmiştir.
- e. Şirketimiz, ekspertiz raporu tarihinden sonra gayrimenkulde meydana gelebilecek fiziksel değişikliklerin ve ekonomide yaşanabilecek olumlu ya da olumsuz gelişmelerin raporda belirtilen fikir ve sonuçları etkilemesinden ötürü sorumluluk taşımaz.
- f. Mülkün takdir edilen değerinde değişiklikliğe yol açabilecek zemin altı (radyoaktivite, kirlilik, depremsellik vb.) veya yapısal sorunları içermediği varsayılmıştır. Bu hususlar, zeminde ve binada yapılacak aletsel gözlemler ve statik hesaplamaların yanı sıra uygulama projelerindeki incelemeler sonucu açıklık kazanabilecek olup uzmanlığımız dışındadır. Bu tür mühendislik ve etüt gerektiren koşullar veya bunların tespiti için hiçbir sorumluluk alınmaz.

10. TAŞINMAZLARIN TAPU KAYITLARI VE TAKYİDATI

10.1. Tapu kayıtları

SAHİBİ	Torunlar Gayrimenkul Yatırım Ortaklığı A.Ş.
İLİ - İLÇESİ	İstanbul – Şişli
MAHALLESİ	Dikilitaş
PAFTA NO	58
ADA NO	1199
PARSEL NO	384
NİTELİĞİ	A, B, C, D ve E bloktan oluşan betonarme binalar ve arsası (*)
ARSA ALANI	33.615,15 m ²
YEVMIYE NO	19708
CİLT NO	113
SAHİFE NO	11142
TAPU TARİHİ	24.11.2017

(*) Kat irtifakı kurulmuş ve kat mülkiyetine geçilmiştir. Kat irtifak listesi rapor ekinde sunulmuştur.

10.2. Tapu Takyidatı

Değerlemesi yapılan gayrimenkuller ile ilgili herhangi bir takyidat (devredilebilmesine ilişkin bir sınırlama) olup olmadığı hakkında bilgi, varsa söz konusu gayrimenkulün gayrimenkul yatırım ortaklığı portföyüne alınmasına sermaye piyasası mevzuatı hükümleri çerçevesinde engel teşkil edip etmediği hakkındaki görüş,

Torunlar GYO tarafından alınan 06.12.2020 tarihli takyidat yazısından ve Tapu ve Kadastro Genel Müdürlüğü TAKBİS sisteminden 31.12.2019 tarihi itibarıyla tarafımızca örnek olarak (3 adet) temin edilen tapu kayıtlarından hareketle rapora konu taşınmazlar üzerinde aşağıdaki notların bulunduğu tespit edilmiştir.

Hak ve Mükellefiyetler Bölümü:

- A: Bu parsel lehine ve aynı ada 230 parsel aleyhine haritasında sarı boya ile gösterilen kısımda 5 m yükseklikten sonra $105 \times 2,80 = 294,00 + 7 \times 2,80 = 9,80 = 303,80 \text{ m}^2$ irtifak hakkı vardır. (Başlama tarihi 30.09.1965, Süre-) 30.09.1965 tarih 3742 yevmiye numarası ile.

Beyanlar Bölümü:

- Yönetim Planı : 11/03/2016 (11/03/2016 – 4744)
- Yönetim Planı Değişikliği 06.12.2016 (07/12/2016 – 21140)
- Kat mülkiyetine çevrilmiştir. (24/11/2017 – 19708)

10.3. Takyidat Açıklamaları

İrtifak hakkı, değerlendirme konusu taşınmazların devir ve temlikine bir engel teşkil etmemekte olup GYO portföyüne alınması açısından bir sınırlama bulunmamaktadır.

11. BELEDİYE İNCELEMELERİ

11.1. İmar Durumu

Şişli Belediyesi İmar Müdürlüğü'nde yapılan temas ve incelemelerde 02.04.2010 tasdik tarihli 1/1000 ölçekli Dikilitaş Mahallesi 58 pafta, 1199 ada, 384 nolu parsel Uygulama İmar Planında kısmen H=Serbest E:2,5 TAKS:0,40 olacak şekilde Turizm ve Ticaret Alanında, Park Alanı (Zemin Altı Otopark) Rekreasyon Alanında kalmaktadır.

Plan Notları:

- Turizm + Ticaret alanında otel, iş merkezi, rezidans, ofis, büro, alışveriş merkezi, sinema, tiyatro, eğlence merkezi, çok katlı mağaza, müze, kütüphane, sergi salonu, kültür tesisleri, lokanta, restoran, gazino, yönetim binaları, banka ve finans kurumları gibi ticari fonksiyonlar yer alabilir. İnşaat alanı ve TAKS, 1199 ada, 384 Kadastral parselinin brüt alanı üzerinden hesaplanacaktır.
- Rekreasyon alanında İnşaat alanı 10.000 m^2 üzerinden hesaplanacaktır. Bu alanda çeşmeler, oyun alanları, otoparklar ve yeşil bitki örtüsü yer alabilir. Avan projesine göre büfe, lokanta, gazino, çayhane v.b. tek katlı geçici yapılar yapılabilir. Bu alan ve alan üzerinde gerçekleştirilecek yapılar kamu ya da özel şahıslar tarafından kullanılabilir, kiralanabilir ve inşa edilebilir.

- "B" olarak tanımlanan bölge "Park Alanı" olup bu alanın altında kapalı otopark düzenlenebilir.
- Bodrum katlar emsale dâhil değildir.
- Enerji ihtiyacı, yapılacak binalar içerisinde ayrılacak trafolardan karşılanacaktır.
- Metro istasyonuna zemin altından bağlantı yapılabilir.
- Avan proje onayından önce Ulaşım Daire Başkanlığı Ulaşım Planlama Müdürlüğü ve ilgilileri arasında (alansal kullanımlar, yaya, taşıt, toplu taşıma araçları bağlantısı ve giriş çıkışı, bina otopark işletme planı ile transfer merkezi kullanım protokolünün hazırlanması vb. gibi hususlar için) sağlanacak koordinasyon ile Ulaşım Daire Başkanlığı'nın uygun görüşü doğrultusunda uygulama yapılacaktır.
- Uygulama aşamasında Sivil Havacılık Genel Müdürlüğü ve 1. Hava Kuvvet Komutanlığı (Eskişehir), 15. Füze Üs Komutanlığı'ndan (Alemdağ/İstanbul) görüşleri alınacak ve bu görüşlere uyulacaktır.
- Uygulama aşamasında, tarihi eser bulunan 1199 ada, 230 parselde komşuluğu nedeniyle KTVK Bölge Kurulu görüşü alınacaktır.
- TOKİ'nin uygun görüşü doğrultusunda İstanbul Büyükşehir Belediyesi ve İlçe Belediyesi tarafından onaylanacak avan projeye göre uygulama yapılacaktır.
- 1199 ada, 384 parselden bu plana göre ifraz yapılabilir.
- Kamuya terki gereken kısımların kamuya terk işlemi yapılmadan uygulama yapılamaz.
- "Turizm + Ticaret Alanı ve "Rekreasyon Alanı"nda kot Büyükdere Caddesi'nden alınacaktır.
- Beşinci bodrum katın tamamının mülkiyeti kat irtifakı tesis edilmek suretiyle bila bedel İstanbul Büyükşehir Belediyesi'ne devredilecektir.

Değerleme konusu taşınmazların bulunduğu parselin imar planı hakkında İstanbul 7.İdare Mahkemesi tarafından yürütmenin durdurulması kararı alınmış olup, müşteriden elde edilen bilgilere göre İstanbul 7 İdare Mahkemesinin (2011/470 E Eski) Yeni 2014/539 E dosyası hakkındaki gelişmeler şöyledir;

- TMMOB tarafından 384 parsel için 02.04.2010 onanlı 1/5000 ölçekli Nazım İmar Planı ile 1/1000 ölçekli uygulama imar planının iptali için 18.02.2011 tarihinde İstanbul 7 İdare Mahkemesinin 2011/470 E. Sayılı dosyasında dava açılmıştır.
- Dava; 01.12.2011 tarih ve 2011/470 E. 2011/2112 K sayılı karar ile "davanın süresinde açılmadığı gerekçesi" ile reddedilmiştir.
- Red Kararı davacı tarafından temyiz edilmiştir. Temyiz üzerine Danıştay 6 Dairesinin 2012/2217 E, 2013/ 774 E. Sayılı karar ile İstanbul 7 İdare Mahkemesinin red kararı bozulmuştur.
- Bozma sonrasında dosya İstanbul 7 İdare Mahkemesinin 2014/539 E. Sayılı dosyasına kaydedilmiştir.
- Dosyadan verilen keşif kararı çerçevesinde parsel üzerinde inceleme yapmak üzere inşaat mahalline gelinmesi üzerine açıldan davadan haberdar olunmuş ve dosyaya müdahale talebinde bulunulmuştur.
- Mahkemece bilirkişi incelemesi yaptırılmış, verilen rapora itiraz edilmiş, itiraz üzerine dosya aynı bilirkişilerden ek rapor alınmak üzere bilirkişilere yeniden tevdi edilmiş, bilirkişiler kök rapordaki görüşlerini değiştirmedikleri için 12.07.2016 tarihinde Yürütmenin durdurulmasına karar verilmiştir. İtiraz Bölge İdare Mahkemesi tarafından reddedilmiş olup, dosya halen bu aşamadır.
- Davanın tarafları TMMOB ve TOKİ-İstanbul Büyükşehir Belediyesi olup müşteriden edinilen bilgiye göre Torunlar GYO davanın tarafı değildir.

Değerlemeye konu taşınmazların yer aldığı parsel için kat mülkiyetine geçildiğinden bu kararın taşınmazlar ile ilgili olumsuz bir durum oluşturmadığı görüş ve kanaatindeyiz.

11.2. İmar dosyası incelemesi

Şişli Belediyesi İmar Müdürlüğü'nde arşivinde yapılan incelemelerde aşağıdaki ruhsat ve iskan belgelerinin bulunduğu görülmüştür.

Şişli Belediyesi İmar ve Şehircilik Müdürlüğü arşivinde yapılan araştırmada taşınmazın imar işlem dosyasında 28.09.2011 tarihli mimari avan projesi, 05.11.2014 tarihli tadilat projesi, 11.12.2015 tarih 2015/15780 No'lu 2. Tadilat projesi incelenmiştir. Ayrıca dosyasında aşağıda belirtilen evraklara rastlanmıştır.

- 40.136,44 m² lik Ofis ve ortak alanlar (D Blok) için düzenlenmiş 03.08.2012 tarih ve 2/86 No'lu yapı ruhsatı,
- 178,13 m² lik Sosyal Tesis (E Blok) için düzenlenmiş 03.08.2012 tarih ve 2/87 No'lu yapı ruhsatı,
- 132.047,41 m² lik Ofis, Garaj ve ortak alanlar (A Blok) için düzenlenmiş 03.08.2012 tarih ve 2/88 No'lu yapı ruhsatı,
- 32.230,16 m² lik Apartman Binası ve ortak alanlar (C Blok) için düzenlenmiş 03.08.2012 tarih ve 2/89 No'lu yapı ruhsatı,
- 36.651,47 m² lik Apartman Binası ve ortak alanlar (B Blok)" için düzenlenmiş 03.08,2012 tarih ve 2/90 No'lu yapı ruhsatı,
- 92.422 m² lik Ofis, İşyeri, Ulaşım ve İletişim ve ortak alanlar (A Blok) için düzenlenmiş 13.01.2016 tarih ve 12/2/88 No'lu tadilat ruhsatı,
- 51.823 m² lik Konut ve ortak alanlar (B Blok)" için düzenlenmiş 13.01,2016 tarih ve 12/2/90 No'lu tadilat ruhsatı
- 49.503 m² lik Konut ve ortak alanlar (C Blok)" için düzenlenmiş 13.01.2016 tarih ve 12/2/90 No'lu tadilat ruhsatı,
- 55.810 m² lik Ofis ve ortak alanlar (D Blok) için düzenlenmiş 13.01.2016 tarih ve 12/02/86 No'lu tadilat ruhsatı,
- 2.357 m² lik Ofis, İşyeri, kamu eğlence binaları ve ortak alan (E Blok) için düzenlenmiş 13.01.2016 tarih ve 12/2/87 No'lu tadilat ruhsatı
- (D Blok) için düzenlenmiş 13.02.2015 tarih ve 12/02/86 No'lu ve 03.06.2015 tarih ve 12/02/86 tadilat ruhsatları (isim değişikliği)

- 144,39 m² lik Sosyal Tesis (E Blok) için düzenlenmiş 13.02.2015 tarih ve 12/2/87 No'lu ve 03.06.2015 tarih ve 12/2/87 nolu tadilat ruhsatları (isim değişikliği)
- 97.415,17 m² lik Ofis, İşyeri, Otopark, Garaj ve ortak alanlar (A Blok) için düzenlenmiş 13.02.2015 tarih ve 12/2/88 No'lu ve 03.06.2015 tarih ve 12/2/88 tadilat ruhsatları (isim değişikliği)
- 44.291,72 m² lik Konut ve ortak alanlar (C Blok)" için düzenlenmiş 13.02.2015 tarih ve 12/2/90 No'lu ve 03.06.2015 tarih ve 12/2/90 nolu tadilat ruhsatları (isim değişikliği)
- 50.248,41 m² lik Konut ve ortak alanlar (B Blok)" için düzenlenmiş 13.02.2015 tarih ve 12/2/90 No'lu ve 03.06.2015 tarih ve 12/2/90 nolu tadilat ruhsatı (isim değişikliği),

Ayrıca tadilat projesine istinaden düzenlenmiş olan;

- 54.389,56 m² lik Ofis ve ortak alanlar (D Blok) için düzenlenmiş 17.11.2014 tarih ve 12/02/86 No'lu
- 144,39 m² lik Sosyal Tesis (E Blok) için düzenlenmiş 17.11.2014 tarih ve 12/2/87 No'lu
- 97.415,17 m² lik Ofis, İşyeri, Otopark, Garaj ve ortak alanlar (A Blok) için düzenlenmiş 17.11.2014 tarih ve 12/2/88 No'lu
- 44.291,72 m² lik Konut ve ortak alanlar (C Blok)" için düzenlenmiş 17.11.2014 tarih ve 12/2/90 No'lu
- 50.248,41 m² lik Konut ve ortak alanlar (B Blok)" için düzenlenmiş 17.11,2014 tarih ve 12/2/90 No'lu
- 92.422 m² lik Ofis, İşyeri, Ulaşım ve İletişim ve ortak alanlar (A Blok) için düzenlenmiş 13.01.2016 tarih ve 12/2/88 No'lu
- 51.823 m² lik Konut ve ortak alanlar (B Blok)" için düzenlenmiş 13.01,2016 tarih ve 12/2/90 No'lu
- 49.503 m² lik Konut ve ortak alanlar (C Blok)" için düzenlenmiş 13.01.2016 tarih ve 12/2/90 No'lu
- 55.910 m² lik Ofis ve ortak alanlar (D Blok) için düzenlenmiş 13.01.2016 tarih ve 12/02/86 No'lu
- 2.357 m² lik Ofis, İşyeri, kamu eğlence binaları ve ortak alan (E Blok) için düzenlenmiş 13.01.2016 tarih ve 12/2/87 No'lu tadilat ruhsatları mevcuttur.

Projeye ait yapı kullanma izin belgeleri aşağıda sunulmuştur.

- 92.422 m² lik Ofis, İşyeri, Ulaşım ve İletişim ve ortak alanlar (A Blok) için düzenlenmiş 01.07.2016 tarih ve 1991487 No'lu
- 51.823 m² lik Konut ve ortak alanlar (B Blok)" için düzenlenmiş 13.01,2016 tarih ve 1991484 No'lu
- 55.910 m² lik Ofis ve ortak alanlar (D Blok) için düzenlenmiş 06.4.2016 tarih ve 192109 No'lu

Şişli Belediyesi İmar Müdürlüğünde taşınmazın dosyasında ve dijital arşivinde yapılan incelemelerde C ve E blokların iskan başvurularının yapıldığı anlaşılmış olup yapı kullanma izin belgelerine rastlanmamıştır. Parsel üzerinde kat mülkiyetine geçildiği için taşınmazların imar dosyası açısından GYO portföyüne alınmasında bir sınırlama bulunmamaktadır.

11.3. Encümen Kararları, Mahkeme Kararları, Plan İptalleri v.b. konular

Şişli Belediyesi İmar Müdürlüğü arşivinde yapılan incelemelerde rapor konusu taşınmaza 11.04.2011 tarih ve 2011/1357-R/1340108 sayı ile yıkım ruhsatı verilmiş, İstanbul İmar Yönetmeliği'nin 7.01.4 ve 7.01.5 maddelerine aykırı olarak esas yapı ruhsatı alınmadan parsel sınırlarında kısmen tahkimat ve iksa imalatı yapılması, kısmen de hafriyat yapılmış olması Tahkimat- iksa yapılan alan (9.145 m²) nedeniyle 3194 sayılı İmar Kanununun 32. ve 42. Maddelerine istinaden işlem yapılmak üzere inşaat mühürlenerek tatil edilmiş olduğu, 04.06.2012 tarih ve 3373 sayılı Yapı Tatil Tutanağının düzenlenmiş olduğu ve 3194 sayılı İmar Kanununun 42. Maddesine istinaden Şişli Belediye Encümeninin 03.07.2012 tarih ve 392 sayılı kararı ile 406.076,-TL para cezası verildiği görülmüştür. Encümen kararlarının iptali için İstanbul 2. İdare Mahkemesi'nde dava açılmış olup mahkemece 31.10.2013 tarihinde para cezasının iptaline, yapı tatil tutanağının iptali yönünden davanın süre aşımı yönünden reddine karar verilmiştir. Parsel üzerindeki yapılar kat mülkiyetine geçilmiş olduğundan bu durumun taşınmazların imar dosyası açısından GYO portföyüne alınmasında bir engel teşkil etmeyeceği görüş ve kanaatindeyiz.

11.4. Yapı Denetim Firması

(Yapı denetim kuruluşu ve denetimleri değerlemesi yapılan projeler ile ilgili olarak, 29/6/2001 tarih ve 4708 sayılı yapı denetimi hakkında kanun uyarınca denetim yapan yapı denetim kuruluşu (ticaret unvanı, adresi vb.) ve değerlemesi yapılan gayrimenkul ile ilgili olarak gerçekleştirdiği denetimler hakkında bilgi)

Değerlemesi yapılan taşınmazın yapı denetim işlemleri aşağıda bilgileri verilen firma tarafından yapılmaktadır.

Akar Yapı Denetim Ltd. Şti.;

Yenikent Mahallesi, Doğan Araslı Bulvarı, Hanplus İş Merkezi, 150/211

Esenyurt/İSTANBUL

11.5. Son Üç Yıl içerisinde Hukuki Durumdan Kaynaklanan Değişim

11.5.1. Tapu Müdürlüğü Bilgileri

11.5.1.1. Son Üç Yıl İçinde gerçekleşen alım satım bilgileri

Rapor konu taşınmazların mülkiyeti 24.11.2017 tarihinde Torunlar Gayrimenkul Yatırım Ortaklığı A.Ş. adına tescil olunmuş olup bu tarihten sonra herhangi bir alım-satım işlemi gerçekleşmemiştir.

11.6.1. Belediye Bilgileri

11.6.1.1. İmar Planında Meydana Gelen Değişiklikler, Kamulaştırma İşlemleri v.b. Bilgiler

Rapora konu taşınmazların konumlu oldukları parselin yola terk edilecek ya da kamulaştırılacak alanı bulunmamaktadır.

Şişli Belediyesi İmar Müdürlüğü'nde yapılan temas ve incelemelerde 02.04.2010 tasdik tarihli 1/1000 ölçekli Dikilitaş Mahallesi 58 pafta, 1199 ada, 384 nolu parsel Uygulama İmar Planında kısmen H=Serbest E:2,5 TAKS:0,40 olacak şekilde Turizm ve Ticaret Alanında, Park Alanı (Zemin Altı Otopark) Rekreasyon Alanında kalmaktadır.

Söz konusu parselde son 3 yıllık süreçte herhangi bir plan değişikliği olmamıştır.

11.6.2. Gayrimenkule İlişkin Olarak Yapılmış Sözleşmelere

(Gayrimenkul Satış Vaadi Sözleşmeleri, Kat Karşılığı İnşaat Sözleşmeleri ve Hasılat Paylaşımı Sözleşmeler vb.) İlişkin Bilgiler

Herhangi bir bilgi bulunmamaktadır.

11.6.3. Gayrimenkulün Enerji Verimlilik Sertifikası Hakkında Bilgi

Enerji Kimlik Belgeleri bulunmakta olup rapor ekindedir.

11.6.4. Ruhsat Alınmış Yapılarda Yapılan Değişikliklerin 3194 Sayılı İmar Kanunu'nun 21. Maddesi Kapsamında Yeniden Ruhsat Alınmasını Gerektirir Değişiklikler Olup Olmadığı Hakkında Bilgi

İskan belgeleri bulunmakta olup yeniden ruhsat alınmasını gerektirecek bir durum bulunmamaktadır.

12.TAŞINMAZLARIN ÇEVRE VE KONUMU

12.1. Konum ve Çevre Bilgileri

Değerlemeye konu taşınmaz; İstanbul İli, Şişli İlçesi, Fulya Mahallesi, Büyükdere Caddesi üzerinde 74 kapı nolu yerde konumlu olan (1199 ada, 384 nolu parsel) **Torun Center**'dir.

İstanbul'un Merkezi İş Alanlarından biri olarak kabul edilen Mecidiyeköy Bölgesi'nde yer alan Torun Center Projesinin yakın çevresinde çok sayıda Plaza, İş Merkezleri, Ofis Blokları ve residence yapıları (Quasar Projesi, Cevahir AVM ve Astoria AVM) yer almaktadır. Büyükdere Caddesi üzerinde konumlu olan taşınmaz çevresinin yüksek ticari potansiyeli, Taksim, Şişli, Maslak gibi merkezlere, Boğaz köprüleri çevreyollarına yakınlığı ile bölgede inşaat yatırım yapılabilecek arsaların azlığı şeklinde özetlenebilecek önemli ayrıcalıkları nedeniyle yüksek bir değere sahiptir.

Taşınmazın bazı merkezlere uzaklıkları aşağıdaki gibidir.

Trump AVM.....	0,5 km.
İstanbul Adalet Sarayı.....	1,2 km.
Zorlu AVM.....	1,3 km.
Beşiktaş.....	3,5 km.
Atatürk Havalimanı.....	20 km.

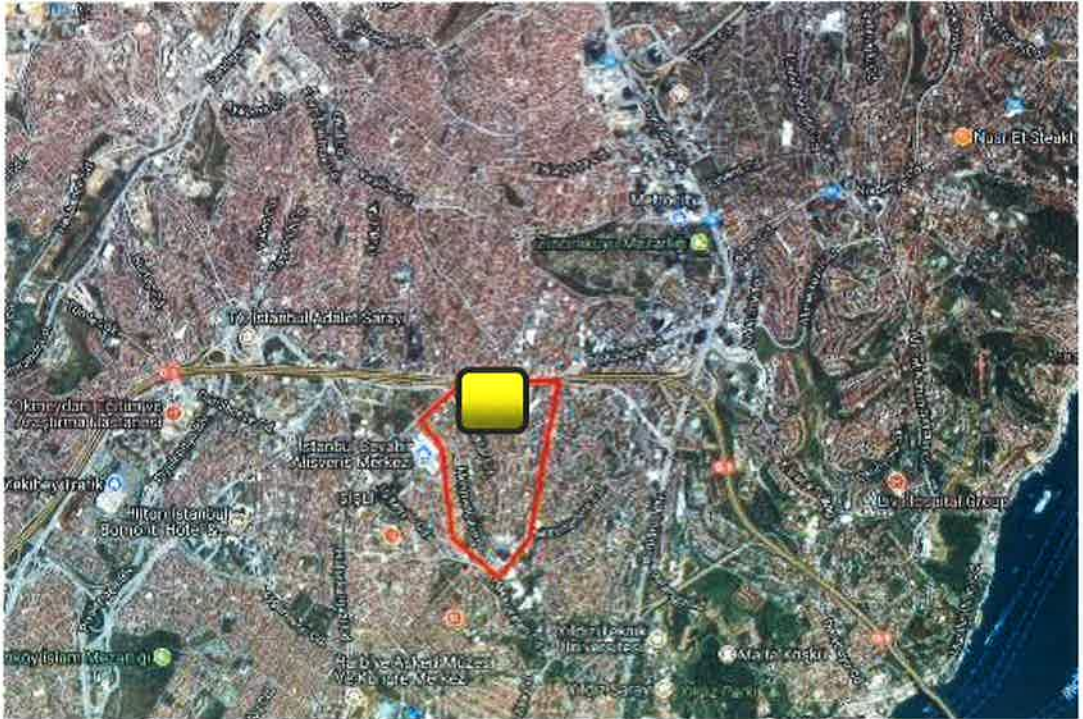

Uydu fotoğrafı

12.2. Bölge Analizi

İstanbul İli:

İstanbul, Türkiye'nin en kalabalık, iktisadi ve kültürel açıdan en önemli şehridir. Ekonomik büyüklük açısından dünyada 34., nüfus açısından belediye sınırları göz önüne alınarak yapılan sıralamaya göre Avrupa'da Moskova'dan sonra, ikinci sırada gelmektedir.

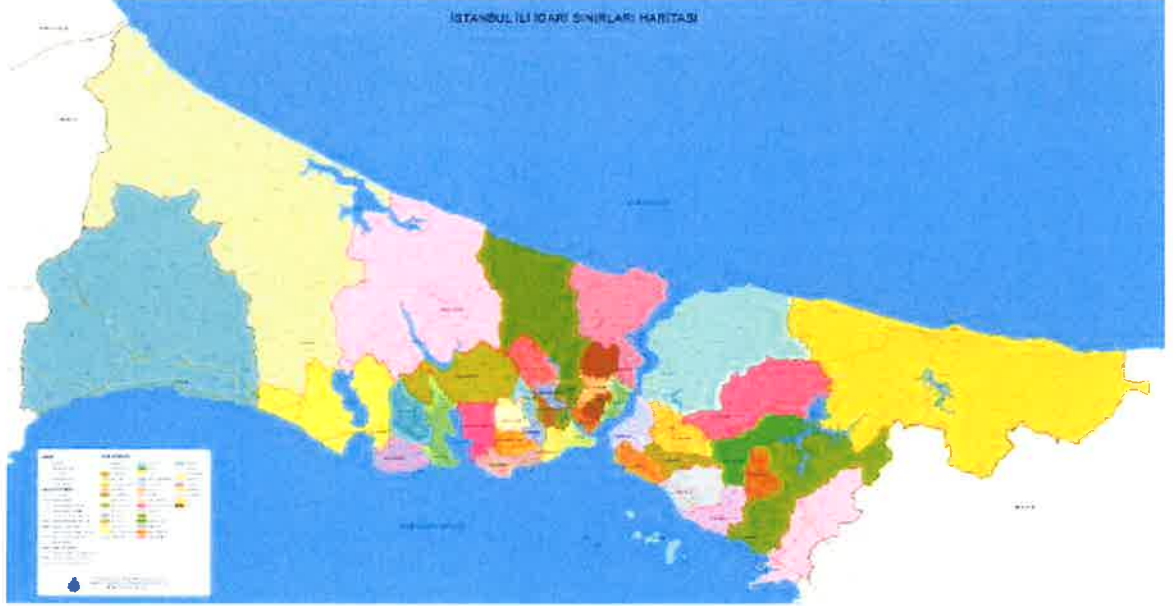

İstanbul Türkiye'nin kuzeybatısında, Marmara kıyısı ve Boğaziçi boyunca, Haliç'i de çevreleyen şekilde kurulmuştur. Dünyadaki tek kıtalararası şehir olan İstanbul'un, Avrupa'daki bölümüne "Avrupa Yakası" veya "Rumeli Yakası"; Asya'daki bölümüne ise "Anadolu Yakası" veya "Asya Yakası" denilmektedir. Tarihte ilk olarak üç tarafı Marmara Denizi, Boğaziçi ve Haliç'in sardığı bir yarım ada üzerinde kurulan İstanbul'un batıdaki sınırını İstanbul Surları oluşturmaktaydı. Gelişme ve büyüme sürecinde surların her seferinde daha batıya ilerletilerek inşa edilmesiyle 4 defa genişletilen şehrin bugün itibarıyla 39 ilçesi bulunmaktadır. Sınırları içerisinde ise büyükşehir belediyesi ile birlikte toplam 40 belediye mevcuttur.

Dünyanın en eski şehirlerinden biri olan İstanbul, M.S. 330 - 395 yılları arasında Roma İmparatorluğu, 395 - 1204 ile 1261 - 1453 yılları arasında Doğu Roma İmparatorluğu, 1204 - 1261 arasında Latin İmparatorluğu ve son olarak 1453 - 1922 yılları arasında Osmanlı İmparatorluğu'na başkentlik yapmıştır. Ayrıca, hilafetin Osmanlı İmparatorluğu'na geçtiği 1517'den kaldırıldığı 1924'e kadar sünni İslam'ın da merkezi olmuştur.

İstanbul 41° K, 29° D koordinatlarında yer alır. Batıda Çatalca Yarımadası, doğuda Kocaeli Yarımadası'ndan oluşur. Kuzeyde Karadeniz, güneyde Marmara Denizi ve ortada İstanbul Boğazı'ndan oluşan kent, kuzeybatıda Tekirdağ'a bağlı Saray, batıda Tekirdağ'a bağlı Çerkezköy, Tekirdağ, Çorlu, Tekirdağ, güneybatıda Tekirdağ'a bağlı Marmara Ereğlisi, kuzeydoğuda Kocaeli'ne bağlı Kandıra, doğuda Kocaeli'ne bağlı Körfez, güneydoğuda Kocaeli'ne bağlı Gebze ilçeleri ile komşudur. İstanbul'u oluşturan yarımadalardan Çatalca Avrupa, Kocaeli ise Asya anakaralarındadır. Kentin ortasındaki İstanbul Boğazı, bu iki kıtayı ayırmaktadır. Boğaz üzerindeki Fatih Sultan Mehmet ve Boğaziçi Köprüleri kentin iki yakasını birbirine bağlamaktadır.

İstanbul'un iklimi, Karadeniz iklimi ile Akdeniz iklimi arasında geçiş özelliği göstermektedir. Dolayısıyla ılıman bir iklime sahiptir. İstanbul yazları sıcak ve nemli; kışları soğuk, yağışlı ve kimi zaman karlıdır. Nem yüzünden, hava sıcak olduğundan daha sıcak; soğuk olduğundan daha soğuk hissedilebilir. Kış aylarında ortalama sıcaklık 2 ila 9 °C civarındadır ve genelde yağmur ve karla karışık yağmur görülür. Bu dönemlerde bir iki hafta kar yağabilir. Yaz aylarındaki ortalama sıcaklık 18 °C ile 28 °C civarındadır. En sıcak aylar Temmuz ve Ağustos aylarıdır ve ortalama sıcaklık 23 °C dir. En soğuk aylar ise Ocak ve Şubat aylarıdır ve ortalama sıcaklık 5 °C dir. İstanbul'da yılın ortalama sıcaklığı 13,7 derecedir. Şehir oldukça rüzgârlı olup rüzgârın ortalama hızı saatte 17 km dir.

İstanbul'un toplam 39 ilçesi vardır. Bu ilçelerin 25'i Avrupa Yakası'nda, 14'ü ise Anadolu Yakası'ndadır. İstanbul'un ilçeleri üç ana bölgeye ayrılmaktadır:

- Eski İstanbul'un tarihi yarımadası olan Fatih ve Eminönü (Eminönü ilçesi 2008 yılında bir yasa ile Fatih ilçesine bağlanmıştır. Günümüzde yarımadayı Fatih ilçesi oluşturmaktadır.) 15. yüzyıl'ın İstanbul'unu oluşturmaktaydı. Bu bölgenin kuzey kıyılarında Haliç bulunmaktadır. Batıdaki İstanbul Surları'na kadar uzanır. Güney sınırını Marmara Denizi oluşturur. Doğuda ise Boğaz'ın girişi bulunmaktadır.
- Haliç'in kuzeyinde bulunan Beyoğlu ve Beşiktaş ilçeleri tarih açısından büyük öneme sahiptir. Son Osmanlı Padişahları'nın sarayı olan Dolmabahçe Sarayı Kabataş'tadır. İstanbul Boğazı kıyıları boyunca Ortaköy ve Bebek gibi eski semtler birbirlerini takip etmektedir. Şehrin her iki yakasında da Boğaz boyu devam eden lüks yalılar mevcuttur.

- Üsküdar (antik Chrysopolis) ve Kadıköy (antik Chalcedon) ilçeleri eski zamanlarda birer şehir iken zamanla değiştirilerek İstanbul'un ilçesi hâline gelmişlerdir. İstanbul'un Anadolu Yakası'ndaki en eski ilçeleridir. Günümüzde, birçok çağdaş yerleşim alanlarına ve iş sahası bakımından büyük öneme sahiptirler. Bu ilçeler Şehrin nüfusunun üçte birine ev sahipliği yapmaktadır.

İstanbul'un tarihi semtlerinden batıya ve kuzeye gidildikçe büyük bir farklılaşma görülür. En yüksek gökdelenler ve ofis binaları Avrupa Yakası'nda özellikle Şişli, Levent, Mecidiyeköy ve Maslak'ta toplanırken, Anadolu Yakası'nda ise Kadıköy ilçesindeki Kozyatağı mahallesi dikkat çeker. 20. yüzyılda şehrin hızla büyümesi, doğudan batıya büyük bir göçün başlamasına neden olmuştur.

Türkiye İstatistik Kurumu'nun (TÜİK) hazırlamış olduğu 2013 yılı Adrese Dayalı Nüfus Kayıt Sistemi (ADNKS) sonuçlarına göre İstanbul'un (İstanbul Büyükşehir Belediyesi ve bağlı belediyelerin sınırları içindeki nüfus) toplam nüfusu 14.160.467 kişidir. İstanbul'un 39 ilçesi nüfus sayısı bakımından 2013 yılı verilerine göre incelendiğinde en yüksek nüfusa sahip ilçesi Bağcılar (752.250), en az nüfusa sahip ilçesi de Adalar (16.166) olmuştur. İstanbul'da yaşayanların % 64,71'i (9.162.919) Avrupa Yakası; % 35,29'u da (4.997.548) Anadolu Yakasında ikamet etmektedir. İstanbul nüfuslarına göre en kalabalık şehirler listesinde dünyanın en kalabalık 2. şehridir.

İstanbul, Türkiye'nin en büyük şehri ve siyasi olarak eski başkentidir. Kara ve deniz ticaret yollarının bir kavşağı olması ve stratejik konumu nedeniyle Türkiye'de ekonomik yaşamın merkezi olmuştur. Şehir aynı zamanda en büyük sanayi merkezidir. Türkiye'deki sanayi istihdamının %20'sini karşılamaktadır. Yaklaşık olarak %38'lik endüstriyel alana sahiptir. Gıda sanayi, tekstil üretimi, petrol ürünleri, kauçuk, metal eşya, deri, kimya, ilaç, elektronik, cam, teknolojik ürünler, makine, otomotiv, ulaşım araçları, kağıt ve kâğıt ürünleri ve alkollü içkiler, kentin önemli sanayi ürünleri arasında yer almaktadır. Günümüzde İstanbul, Türkiye'nin %55 üretimine ve %45'lik ticaret hacmine sahiptir. Ülkede Gayrisafi millî hasılanın %21.2'lik kısmını oluşturur. Toplam ihracattaki payı %45,2, ithalâttaki payı ise %52,2'dir.

Şişli İlçesi:

Şişli ilçesi, İstanbul İli'nin batısında yer alır. 1987'de Kağıthane'nin ayrılmasından sonra ilçe toprakları ikiye bölünmüş durumdadır. Kuzeyde Sarıyer, güneydoğuda Beşiktaş, güneyde Kağıthane, batıda da Eyüp ilçeleriyle çevrilidir. Güneydeki Şişli bölümü ise batı ve kuzeyde Kağıthane, doğu ve güneydoğuda Beşiktaş, güney ve güneybatıda Beyoğlu ilçelerine komşudur.

Kırsal yerleşmesi olmayan Şişli ilçesi 25 mahalleden oluşur. Bunlar "Bozkurt, Cumhuriyet, Duatepe, Eskişehir, Ergenekon, Esentepe, Feriköy, Fulya, Gülbahar, Harbiye, Halide Edip Adivar, Halil Rıfat Paşa, Halâskârgazi, İnönü, İzzet Paşa Çiftliği, Kaptanpaşa, Kuştepe, Mahmut Şevket Paşa, Mecidiyeköy, Merkez (Şişli), Meşrutiyet, 19 Mayıs, Paşa, Teşvikiye ve Yayla" mahalleleridir.

Şişli Camii'nden Büyüklere Caddesi'ne doğru eski tramvay ve İETT garajının yerine ve çevresine yapılan büyük bloklarda oteller, işyerleri, kültür ve ticaret merkezleri bulunmaktadır. Halâskârgazi Caddesi üzerinde iki yanlı büyük pasajlardaki sinemalar ve eğlence yerleri semte canlılık ve kendi rengini kazandırmaktadır. İlçede yer alan tiyatro ve sinemaların yanı sıra, Lütfü Kırdar Kongre Salonu, Cemal Reşit Rey Konser Salonu, Açık hava Tiyatrosu, Şehir Tiyatroları Harbiye Sahnesi, Askeri Müze, İstanbul Teknik, Marmara ve Yıldız Teknik Üniversitelerinin bazı birimleri Şişli İlçesi'nin sınırları içinde yer almaktadır.

Şişli kuruluşundan itibaren üst sosyoekonomik katmanlarda yer alan yabancıların ve azınlıkların da rağbet ettikleri bir semt olmuştur. Cumhuriyet'ten sonra, bu doku bir ölçüde değişse de halen İstanbul'daki azınlıkların belli ve giderek azalan bir oranda buldukları nadir semtlerdendir.

Şişli ilçesinin nüfusu İstanbul'un bütün diğer ilçeleri gibi sürekli bir nüfus artışına sahne olmuştur. 1980'lerde ikiye katlanan nüfusu Kağıthane'nin ayrılmasıyla yarı yarıya düşmüştür. 2011 ADNKS'ne göre ilçe sınırları içinde 320.763 kişi yaşamaktadır. Nüfusun yüzde 85'i ilçenin güneyinde yaşamaktadır.



Şişli ilçesi hızla değişim içinde 21. yüzyıl İstanbul'unun hatta Türkiye ekonomisinin iş ve finans merkezi olma durumundadır. Ticaret ve hizmet sektöründe çalışanlar ağırlıklı bir paya sahiptir. Şişli İlçesi'nde yaşayanların İstanbul'un değişik kesimlerinde çalıştıkları düşünülse de, Şişli katma değer açısından İstanbul ili içinde yüksek paya sahiptir.

Şişli – Mecidiyeköy – Esentepe – Levent – Maslak aksında uzanan Büyükdere Caddesi üzerinde ve çevresindeki bölge Türk finans sektörünün kalbi durumuna gelmiştir.

İstanbul'un iki yakasını birbirine bağlayan köprülerden batıya doğru uzanan çevre yolları Şişli İlçesi'nden geçmektedir. Boğaziçi Köprüsü'nden Beşiktaş İlçesi'ne çıkan O-1 Otoyolu, Mecidiyeköy'ü bir viyadükle geçtikten sonra Kağıthane İlçesi'ne girer. Fatih Sultan Mehmet Köprüsü'nden gelen O-2 Otoyolu ise Sarıyer ve Beşiktaş ilçeleri sınırları içinden geçtikten sonra Şişli İlçesi sınırlarına girer. Bu otoyol kısa mesafede Kağıthane İlçesi'ne geçer. Şişli Camii'nden başlayıp Sarıyer İlçesi'ne kadar uzanan Büyükdere Caddesi bu iki çevreyoluyla da kesişmektedir. Ayrıca Şişane - Darüşşafaka metro hattının (M2 Hattı) büyük kısmı Şişli sınırları içinden geçmektedir.

12.3. Dünya ekonomisine genel bakış

Küresel Ekonomik büyüme 2018 yılında sağlam bir görüntü çizmiştir. 2018 yılı, nispeten senkronize bir eğilim izleyen büyüme trendlerinin bölgesel olarak büyük değişimler izlediği bir dönem olmuştur. 2017 yılındaki güçlü toparlanmadan sonra toplam gayrisafi yurtiçi hasılatındaki büyüme hızının azaldığı ve %3,6 - %3,7 seviyesinde gerçekleştiği gözlenmiştir.

Büyüme hızındaki yavaşlama, OECD ülkelerinde özellikle Avrupa bölgesi ve Japonya'da hissedilmiş olup Amerika Birleşik devletleri bu trendin dışında kalmıştır. Ancak Amerika'nın yaşadığı ekonomik büyümenin pek çok mali teşvik ile desteklenmesini de göz ardı etmemek gerekir. Gelişmekte olan ekonomilerde ise Hindistan güçlü bir toparlanma yaşamış, bu esnada Rusya ve Brezilya da nispeten daha iyi performanslar göstermiştir. Çin ekonomisi ise yavaşlama eğilimini kıramamıştır.

2019 yılında Dünya ekonomisini şekillendiren gelişmeler genellikle politika kaynaklı olup bu gelişmeler arasında Amerika Birleşik Devletleri ve Çin arasındaki ticari çekişme, Brexit süreci ve Dünya genelindeki pek çok farklı jeopolitik gerilimi sayabiliriz. Diğer yandan başlıca merkez bankalarının (özellikle FED) sıkı para politikasına devam etmesi de küresel ölçekte bazı daralmalara yol açmaktadır.

Dünya Ekonomisinde Büyüme Oranlarındaki Değişim (2017-2018)

Topluluk /Ülke	2017	2018
OECD	2.5	2.3
Avrupa Ülkeleri (OECD Hariç)	4.9	3.8
Gelişmekte Olan Ülkeler	3.6	3.9
Afrika	3.7	3.4
Latin Amerika ve Karayipler	0.8	0.6
Asya ve Avustralya	4.5	4.9
Asya-Pasifik	4.7	4.5
OPEC Ülkeleri	0.5	1.1
Çin	6.9	6.6
Dünya Ortalaması	3.7	3.6

Kaynak: World Economic Outlook; IMF, International Financial Statistics

12.4. Türkiye'nin Makroekonomik Görünümü

2008 yılındaki küresel ekonomik krizden sonra Türkiye ekonomisi ciddi bir toparlanma sürecine girmiş olup 2014, 2015 yıllarında GYSH bir önceki yıla göre % 5,2 ve %6,1 seviyelerinde artmıştır. 2016 yılı, pek çok farklı etkenin de etkisiyle büyüme hızının yavaşladığı bir dönem olmuş 2017 yılında %7,5, 2018 yılında ise %2,8 lik büyüme oranları yakalanmıştır. 2018 yılı itibariyle cari GSYH büyüklüğüne göre Türkiye Dünya'nın 18. Avrupa'nın 7. Büyük ekonomisidir.

Türkiye: Güncel Fiyatlarla Gayrisafi Yurtiçi Hasıla 1984-2024 (Milyar USD)

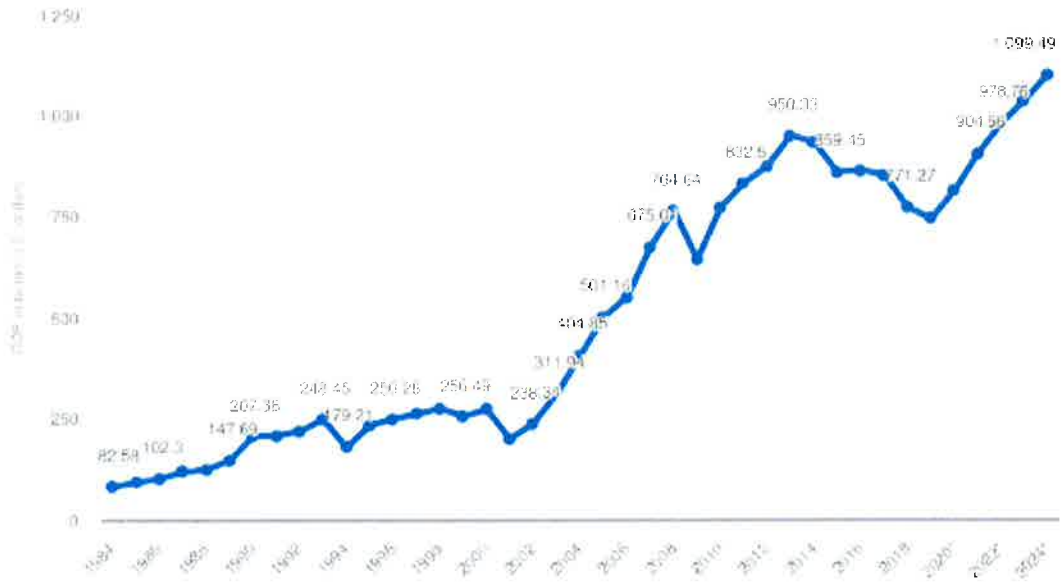

Tablo Kaynak: IMF(2019 ve ilerisi tahmindir)

2004 yılından itibaren çift haneli seviyelerin altında seyreden enflasyon oranı 2017 yılında % 11,1, 2018 yılında ise %16,3 olarak gerçekleşmiştir. 2019 yılı Ekim ise ayında Tüketici Fiyat Endeksi TÜİK verilerine göre %10,59 dir. TÜFE 2019 yılı Ekim ayında bir önceki yılın aynı ayına göre %8,55 oranında artış göstermiştir. İşsizlik oranları ise son üç yılda %10,8-%10,9 aralığında seyretmektedir.

Ödemeler dengesi tarafında ise 2017 yılında %67 olan ihracatın ithalatı karşılama oranı 2018 yılında %75 olarak gerçekleşmiştir.

Kişi Başına Düşen GSYH (USD)

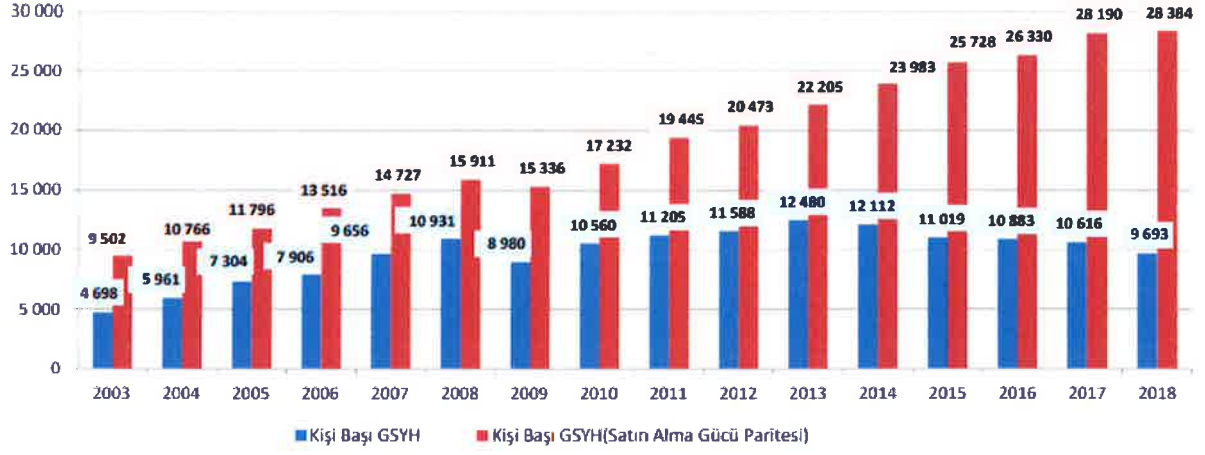

Temel Ekonomik Göstergeler

	2000	2010	2015	2016	2017	2018
GSYH ARTIŞI, 2009 Fiyatlarıyla, %	6,6	8,5	6,1	3,2	7,5	2,8
GSYH, Cari Fiyatlarla, Milyar TL	171	1.160	2.339	2.609	3.111	3.724
GSYH, Cari Fiyatlarla, Milyar \$	272	772	862	863	853	789
NÜFUS, Bin Kişi, Yıl Ortası	64.269	73.142	78.218	79.278	80.313	81.407
Kişi BAŞINA GSYH, Cari Fiyatlarla, \$	4.229	10.560	11.019	10.883	10.616	9.693
İHRACAT (F.O.B.), Milyon \$	27.775	113.883	143.839	142.530	156.993	167.923
İHRACAT/GSYH,%	10,2	14,7	16,7	16,5	18,4	21,3
İTHALAT (C.I.F.), Milyon \$	54.503	185.544	207.234	198.618	233.800	223.047
İTHALAT/GSYH, %	20,1	24,0	24,0	23,0	27,4	28,3
İHRACATIN İTHALATI KARŞILAMA ORANI (%)	51,0	61,4	69,4	71,8	67,1	75,3
TURİZM GELİRLERİ, Milyar \$	7,6	22,6	26,6	18,7	22,5	25,2
DOĞRUDAN YABANCI YATIRIMLAR (GİRİŞ), Milyar \$	1,0	9,1	19,3	14,0	11,6	13,0
CARİ İŞLEMLER DENGESİ/GSYH, %	-3,7	-6,1	-4,5	-3,8	-5,6	-3,4
İŞGÜCÜNE KATILMA ORANI, %		46,5	51,3	52,0	52,8	53,2
İŞSİZLİK ORANI, %		11,1	10,3	10,9	10,9	11,0
İSTİHDAM ORANI, %		41,3	46,0	46,3	47,1	47,4
TÜFE (2003=100), Yıllık Ortalama, Yüzde Artış		8,6	7,7	7,8	11,1	16,3

Kaynak: T.C. Ekonomi Bakanlığı Ekonomik Görünüm (Kasım 2019)

Dönemler İtibariyle Büyüme Oranları

Türkiye ekonomisi, 2019'un ikinci çeyreğinde %1,5 oranında daralmıştır.

2003-2018 döneminde Türkiye Ekonomisinde yıllık ortalama %5,5 oranında büyüme kaydedilmiştir.



Kaynak: TÜİK

IMF 2019 Büyüme Tahminleri:

Bazı Ülke-Ülke Gruplarına İlişkin Büyüme Tahminleri (%)									
		Dünya	Avro Bölgesi	ABD	Brezilya	Rusya	Hindistan	ÇHC	Japonya
IMF	2018	3.6	1.9	2.9	1.1	2.3	6.8	6.6	0.8
	2019	3.0	1.2	2.4	0.9	1.1	6.1	6.1	0.9
	2020	3.4	1.4	2.1	2.0	1.9	7.0	5.8	0.5
OECD	2018	3.6	1.9	2.9	1.1	2.3	6.8	6.6	0.8
	2019	2.9	1.2	2.3	0.8	1.1	5.8	6.2	1.0
	2020	2.9	1.1	2.0	1.7	1.6	6.2	5.7	0.6
Dünya Bankası	2018	3.0	1.8	2.9	1.1	2.3	7.2	6.6	0.8
	2019	2.6	1.2	2.5	1.5	1.2	7.5	6.2	0.8
	2020	2.7	1.4	1.7	2.5	1.8	7.5	6.1	0.7

Kaynak: T.C. Ekonomi Bakanlığı Ekonomik Görünüm (Kasım 2019)

Türkiye: Sektörlerin GSYH İçerisindeki Payı (2007-2017)

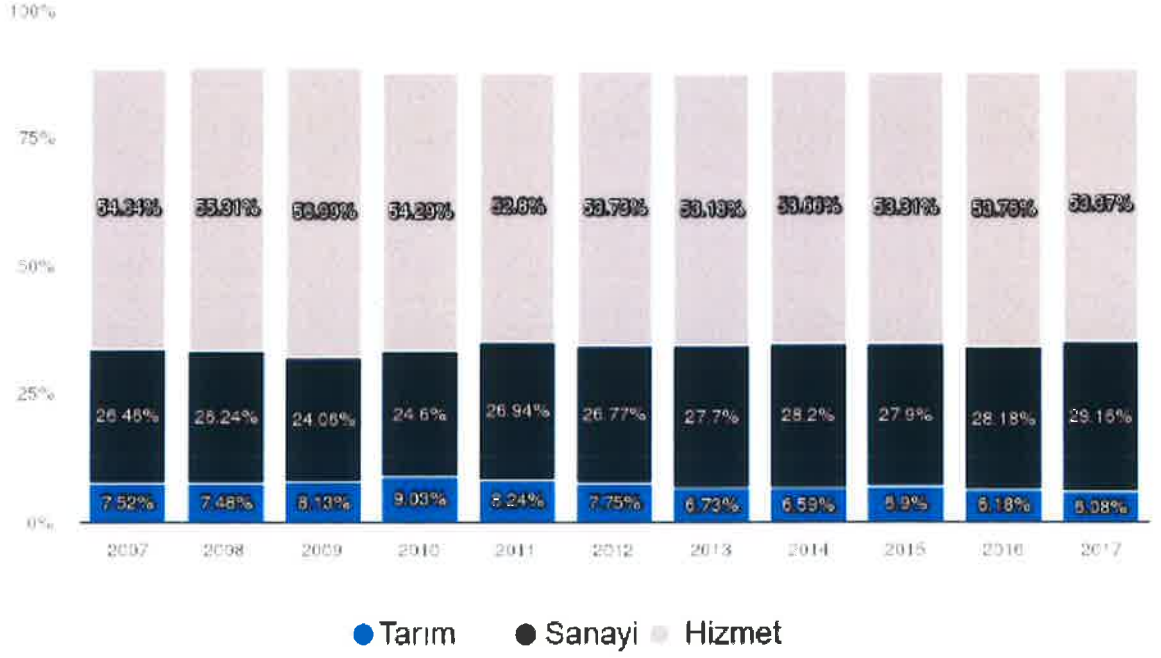

Tablo Kaynak: TÜİK

Doğrudan Yabancı Yatırımlar (Milyon USD)

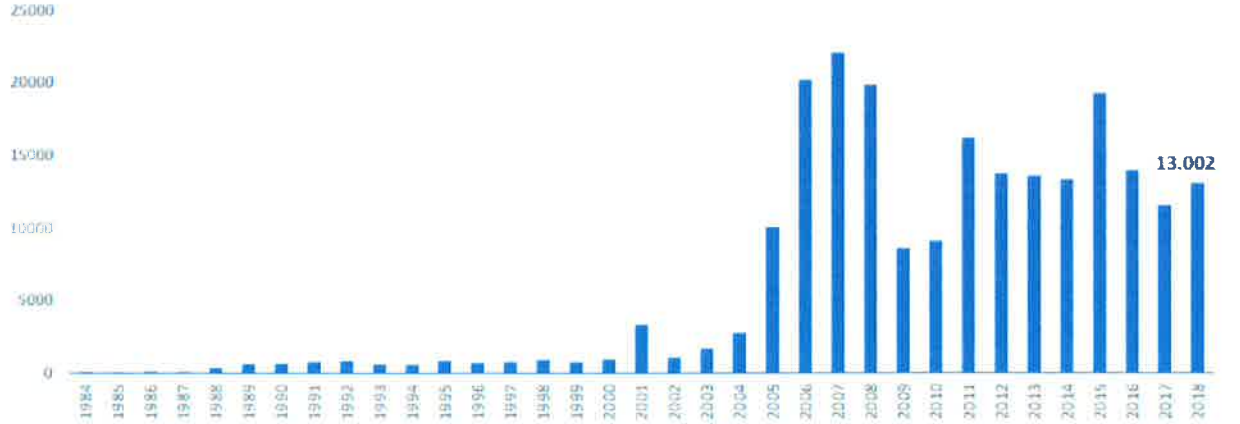

Kaynak: T.C. Ekonomi Bakanlığı Ekonomik Görünüm (Kasım 2019)

12.5. Mevcut Ekonomik Koşulların, Gayrimenkul Piyasasının Analizi, Mevcut Trendler ve Dayanak Veriler

Ülkemizde özellikle 2001 yılında yaşanan ekonomik krizle başlayan dönem, yaşanan diğer krizlere paralel olarak tüm sektörlerde olduğu gibi gayrimenkul piyasasında da önemli ölçüde bir daralmayla sonuçlanmıştır. 2001-2003 döneminde gayrimenkul fiyatlarında eskiye oranla ciddi düşüşler yaşanmış, alım satım işlemleri yok denecek kadar azalmıştır.

Sonraki yıllarda kaydedilen olumlu gelişmelerle, gayrimenkul sektörü canlanmaya başlamış; gayrimenkul ve inşaat sektöründe büyüme kaydedilmiştir. Ayrıca 2004-2005 yıllarında oluşan arz ve talep dengesindeki tutarsızlık, yüksek talep ve kısıtlı arz, fiyatları hızla yukarı çekmiştir. Bu dengesiz büyüme ve artışların sonucunda 2006 yılının sonuna doğru gayrimenkul piyasası sıkıntılı bir sürece girmiştir.

2007 yılında Türkiye için iç siyasetin ağır bastığı ve seçim ortamının ekonomiyi ve gayrimenkul sektörünü durgunlaştırdığı gözlenmiştir. 2008 yılı ilk yarısında iç siyasette yaşanan sıkıntılar, dünya piyasasındaki daralma, Amerikan Mortgage piyasasındaki olumsuz gelişmeler devam etmiştir. 2008 yılında ise dünya ekonomi piyasaları çok ciddi çalkantılar geçirmiştir. Yıkılmaz diye düşünülen birçok finansal kurum devrilmiş ve global dengeler değişmiştir.

Daha önce Türkiye'ye oldukça talepkar davranan birçok yabancı gayrimenkul yatırım fonu ve yatırım kuruluşu, faaliyetlerini bekletme aşamasında tutmaktadır. Global krizin etkilerinin devam ettiği dönemde reel sektör ve ülkemiz olumsuz etkilenmiştir.

Öte yandan 2009 yılı gayrimenkul açısından dünyada ve Türkiye'de parlak bir yıl olmamıştır. İçinde bulunduğumuz yıllar gayrimenkul projeleri açısından finansmanda seçici olunan yıllardır. Finans kurumları son dönemde yavaş yavaş gayrimenkul finansmanı açısından kaynaklarını kullanırmak için araştırmalara başlamışlardır.

2010 içerisinde ise siyasi ve ekonomik verilerin inşaat sektörü lehine gelişmesiyle gayrimenkul yatırımlarında daha çok nakit parası olan yerli yatırımcıların gayrimenkul portföyü edinmeye çalıştığı bir yıl olmuş ve az da olsa daha esnek bir yıl yaşanmıştır. Geçmiş dönem bize gayrimenkul sektöründe her dönemde ihtiyaca yönelik gayrimenkul ürünleri "erişilebilir fiyatlı" olduğu sürece satılabilmekte mesajını vermektedir. Bütün verilere bakıldığında 2010 yılındaki olumlu gelişmeler 2011 ilâ 2016 yıllarında da devam etmiştir.

2017 yılından itibaren, beşeri ve jeopolitik etkenlerin etkisi, döviz kurlarında yaşanan dalgalanmalar ve finansman imkânlarının daralmasına ek olarak artan enerji ve iş gücü maliyetleri geliştiricilerin ödeme zorluğu yaşamasına neden olmuştur. Ülkemizdeki ekonomik dinamikleri önemli ölçüde etkileyen ve çok sayıda yan sektöre destek olan inşaat sektöründe yaşanan bu zorluklar gayrimenkullerin fiyatlamalarında optimizasyona ve üretilen toplam ünite sayısı ile proje geliştirme hızında düşüşe yol açmıştır. Banka faiz oranlarının yükselmesi ve yatırımcıların farklı enstrümanlara yönelmesi de yatırım amaçlı gayrimenkul alımlarını azaltmıştır.

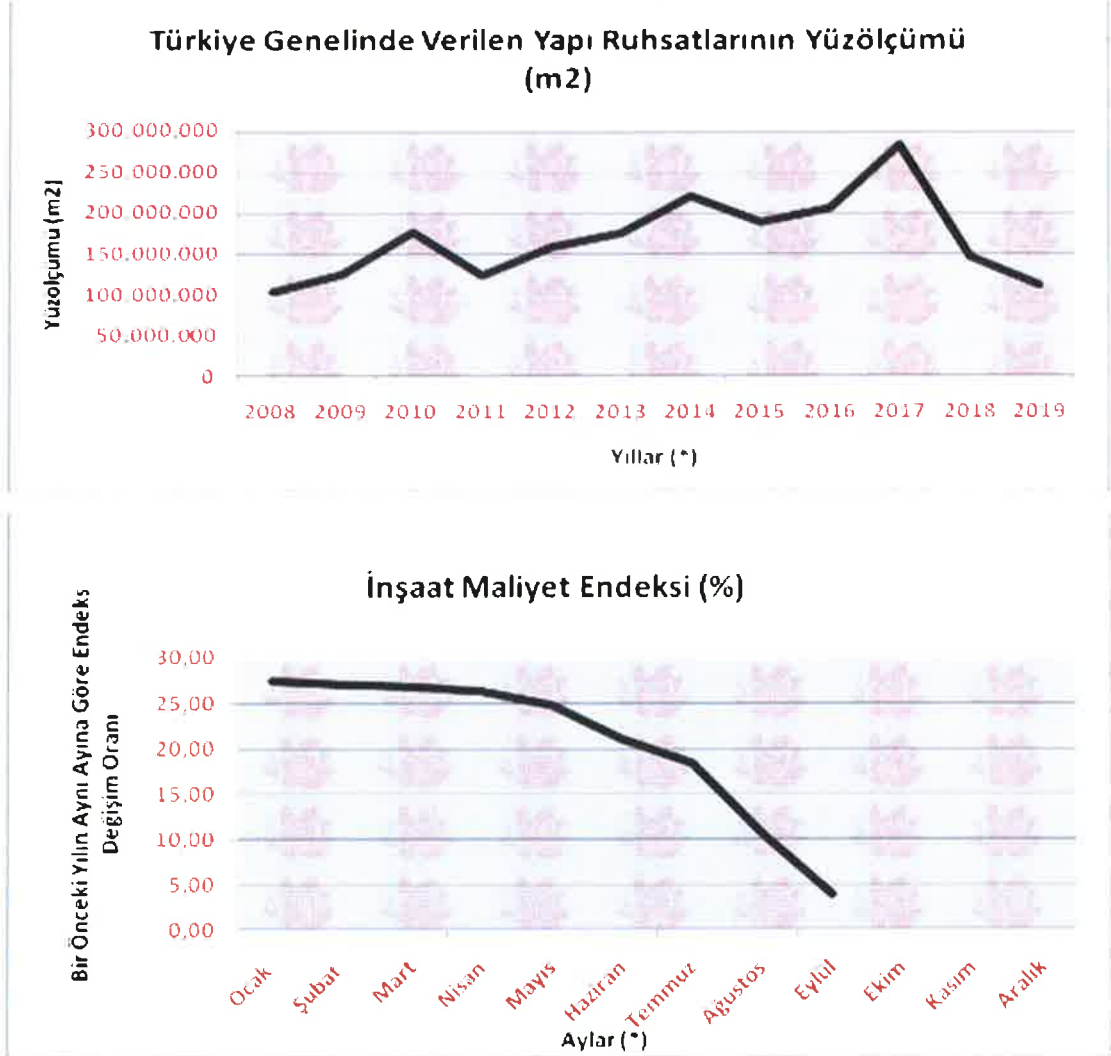

Kaynak: TÜİK, 2019 yılı verisi 9 aylıktır.

Bütün bunlara rağmen İstanbul gibi metropol kentlerde hayata geçirilen ve proje aşamasında olan büyük altyapı yatırımlarının yanı sıra büyükşehirlerin sürekli artan nüfusu kentsel rantı hala canlı tutmakta, doğru bir planlamayla arz-talep dengesi ve fiyatlamının optimal olduğu lokasyonlarda geliştiricilere fırsatlar sunmaktadır. Son dönemde yabancı yatırımcıların ülkemize ilgisi artmış olup gayrimenkul pazarında yabancıya yapılan satışlarda bu etki görülmektedir. 2019 Haziran sonu itibariyle satılan toplam konut adedinin %4'ünü yabancılara yapılan satışlar oluşturmaktadır.

12.6. Karma Kullanımlı Gayrimenkul Projeleri

Günümüzde karma kullanımlı gayrimenkul projeleri geliştirilerek yeni bir arazi kullanım metodu oluşturulmaktadır. Kentleşme sürecinde, gayrimenkulün inşaatından mümkün olan en fazla karı elde edecek şekilde yapılaşmak için var olan alanlarda optimum yapılaşma şartları gündeme gelmiştir. Tüm dünya kentleri için geçerli olan bu durum, başta İstanbul olmak üzere, imara açık arazi stoğu yetersiz olan tüm büyük kentlerin sorunudur. Farklı bileşenler karma kullanımlı projelerde, tek bir mekânın, ofis, alışveriş ve konut gibi pek çok talebe karşılık vermesine olanak sağlayarak, birçok farklı isteğe cevap vermektedirler.

İnşaat sektöründe, karma kullanımlı projeler bir eğilim olarak değil, kentlerdeki aşırı büyüme nedeniyle sürdürülebilir inşaat için bir çözüm olarak görülmektedir. Karma projeler, bugün tüm dünyada gerekliliklerini ve sürdürülebilirliklerini kanıtlamış durumdadırlar.

İlk tanımı 1976 da yapılmış olan karma kullanımlı proje geliştirme kavramına göre; Karşılıklı olarak birbirlerini destekleyen, iyi planlanmış, üç veya daha fazla belirgin gelir getiren; perakende - eğlence, ofis, konut, otel, kent ile ilgili kültürel - rekreasyon alanlar gibi kullanımların geliştirilmesi, Birbirinden kopmayan ve yoğun arazi kullanımı sağlayan, kesintisiz ve aralıksız yaya bağlantıları içeren, proje bileşenlerinin fiziksel ve işlevsel olarak bütünleştiği kullanımların geliştirilmesi, Bir plan çerçevesinde, çeşit, ölçek, yoğunluk vb. açısından uyumunun sağlandığı projelerin geliştirilmesi olarak üç şekilde tanımlanmaktadır.

Karma kullanımlı projeler farklı fiziksel şekillerde geliştirilebilir; tek bir bina ya da birkaç binadan oluşabilirler. Yaygın olarak günümüzde yapılan karma kullanım projeleri, tek bir binadan oluştuğunda; giriş katında perakende, orta katlarda ofisler, üst katlarda konutlar ve zemin altında otoparklar yer almaktadır. İstanbul'da da örneklerini gördüğümüz karma kullanımlı projelerde, alışveriş merkezi işlevine sahip, zeminde yer alan ana kütlelerin üzerinde konut veya ofis kulelerinin yükseldiği örneklere rastlanmaktadır.

Karma kullanımlı projelerin yapısal ve mimari özelliklerinin verdiği esnek kullanım rahatlığı bulunmaktadır. Proje yapım aşamasında proje içinde yer alan işlevlere olan talepler değerlendirilerek, proje içinde farklı mekanlara farklı işlevler verilebilmektedir.

Örneğin proje içinde yer alan bir ofis kulesi kolaylıkla rezidansa dönüştürülebileceği gibi, alışveriş merkezleri içinde de talep doğrultusunda eğlence ve kültür alanları yaratılabilmektedir. Ayrıca karma kullanımlı projeler hayata geçtikten sonra da bir takım işlev değişiklikleri gerçekleştirilebilir. Projenin konumu, çevresinin özellik ve ihtiyaçları doğrultusunda ofis olarak tasarlanmış bir bölüm, hastaneye veya farklı bir işletmeye dönüştürülebilir. Bu durum, karma kullanımlı projelere zaman içinde değişime uğrama rahatlığı, esneklik ve kullanım alternatifi özelliği kazandırmaktadır.

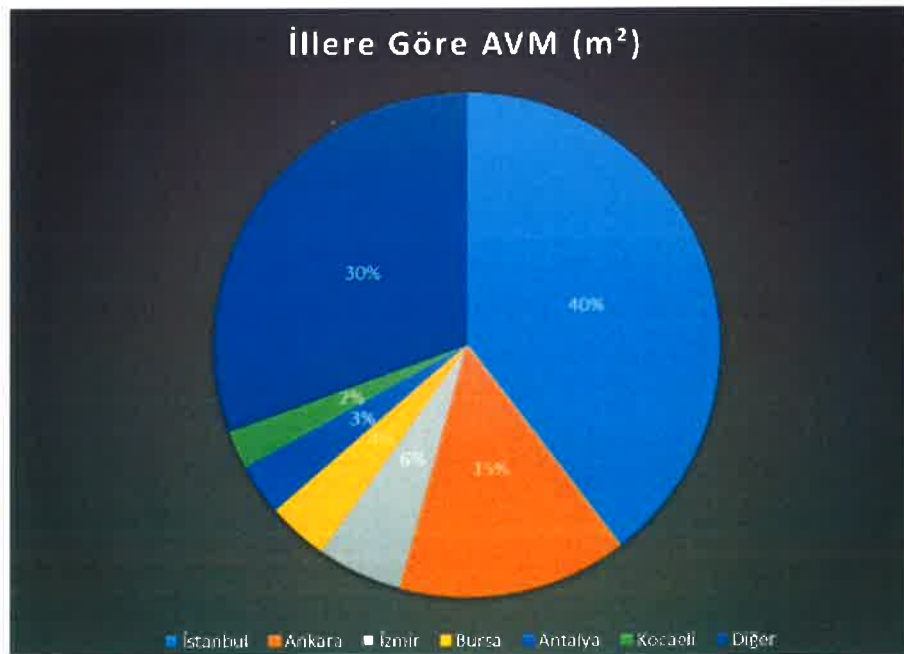
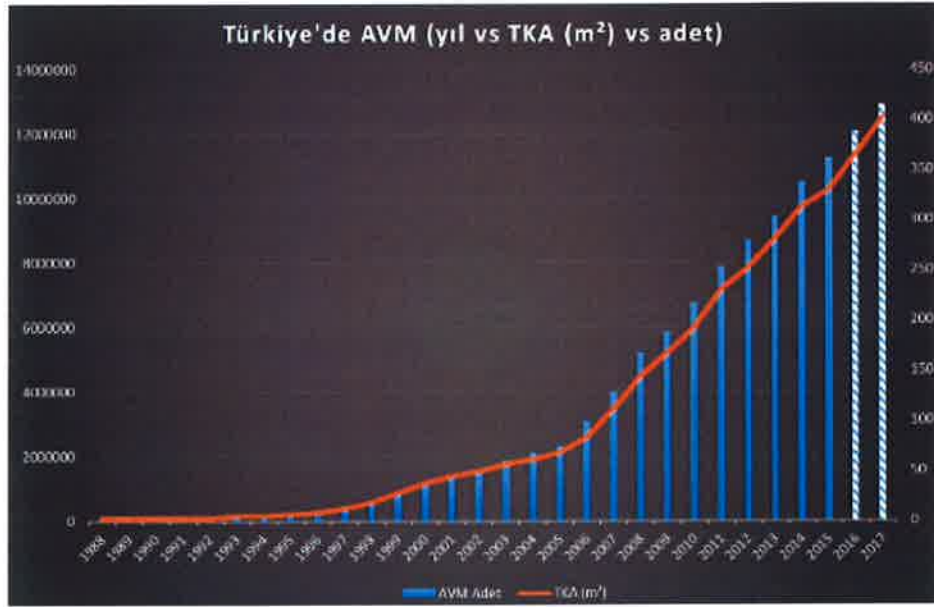

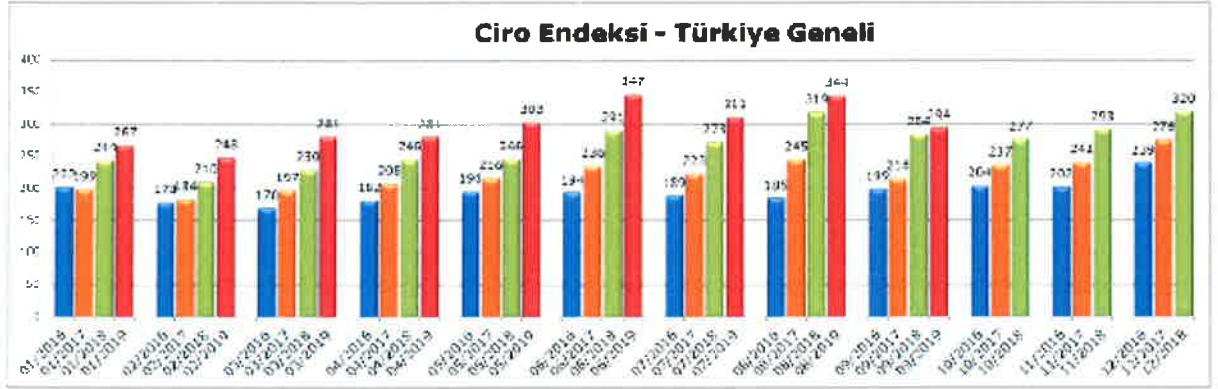

Türkiye Geneli Ciro Endeksi (Eylül 2019)

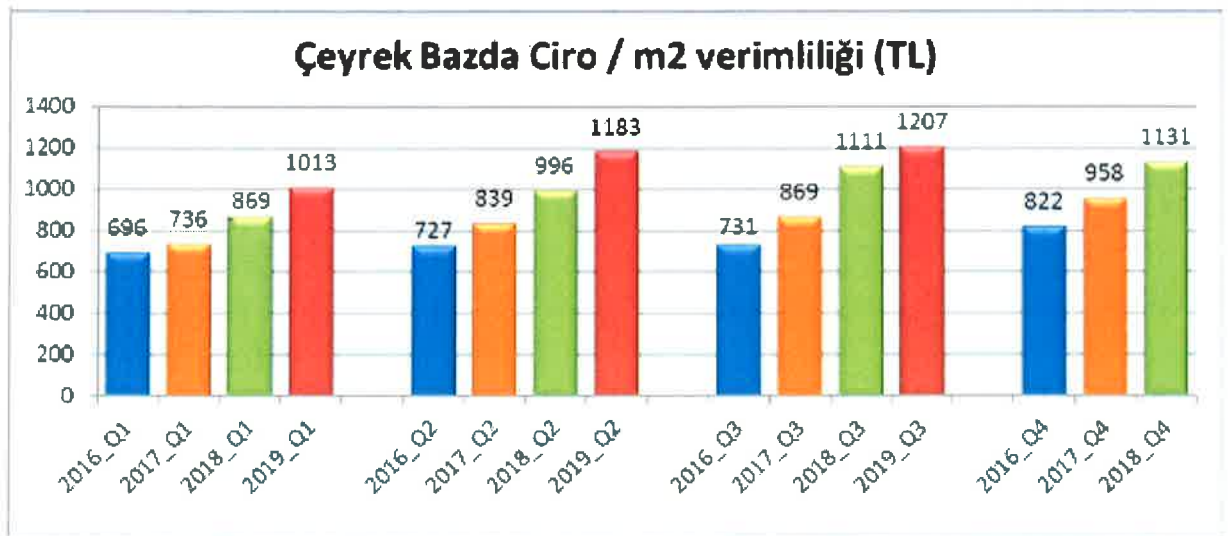

Ciro Verimlilik Endeksi (Eylül 2019)

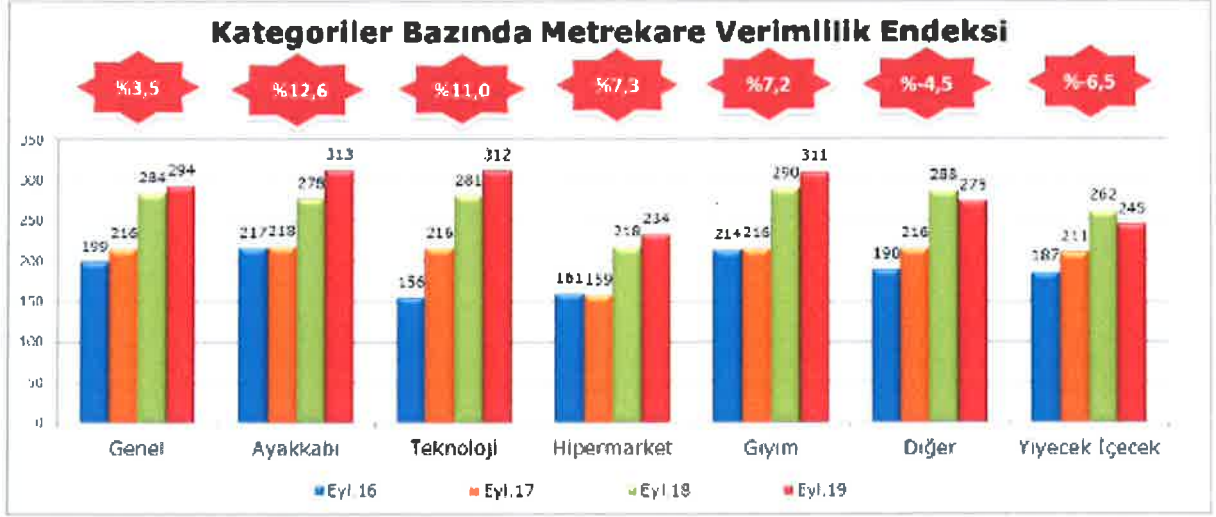

Kategorik Ciro Endeksi (Aralık 2018)

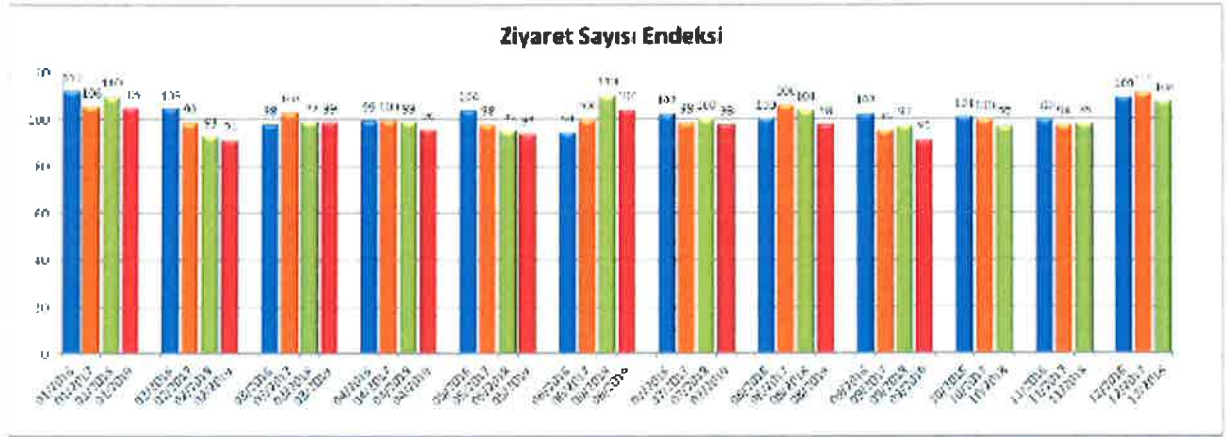

Ziyaretçi Sayısı Endeksi (Eylül 2019)

12.6.1. Türkiye Gayrimenkul Piyasasını Bekleyen Fırsat ve

Tehditler

Tehditler:

- FED'in parasal genişleme politikasını yavaşlatarak faiz artırımı sürecine girmesi, bunun sonucu olarak da Türkiye piyasası üzerinde baskı yaratması,
- Türkiye'nin mevcut durumu itibariyle jeopolitik risklere açık olması sebebiyle mevcut ve gelecekteki yatırımları yavaşlaması ve talebin azalması,
- Son dönemde döviz kurundaki artışın faizler üzerindeki baskıyı artırıyor olması.

Fırsatlar:

- Türkiye'deki gayrimenkul piyasasının uluslararası standartlarda gelen taleplere cevap verecek düzeyde olması,
- Son dönemde gayrimenkule olan yabancı ilgisinin artıyor olması,
- Özellikle kentsel dönüşümün hızlanmasıyla daha modern yapıların inşa ediliyor olması,
- Konut alımında devlet desteği (% 15) gibi teşvik amacıyla alınan önlemler,
- Genç bir nüfus yapısına sahip olmanın getirdiği doğal talebin devam etmesi,
- İstanbul'un dünyanın metropollerinden birisi olması ve son dönemde yapılan büyük projelerle (İstanbul Finans Merkezi Projesi, 3. Köprü ve 3. Havalimanı vs.) ilgi odağı olmaya devam edecek olması.

13.AÇIKLAMALAR

- Rapora konu Torun Center Projesi, 33.615,15 m² yüzölçümlü 1199 ada, 384 parselde yer almaktadır.
- Proje bünyesinde A, B, C, D ve E bloklar olmak üzere toplam 5 adet blok mevcuttur.
- Peyzaj düzenlenmesi yapılmıştır.
- Torun Center, rezidans, ofis ve alışveriş merkezinde oluşan bir karma proje olup yapı ruhsatı ve mimari projesine göre projenin detayları aşağıda sunulmuştur.

	A Blok (otopark, mağaza ve ofis)	B Blok (konut)	C Blok (konut)	D Blok (ofis)	E Blok (sosyal tesis)	Toplam
3. Bodrum Katta Alanı Olan Trafo	1					1
Depo				11		11
İşyeri			6		1	7
İşyeri-Kiosk	5					5
İşyeri-Mağaza	25					25
İşyeri-Restoran	4					4
Konut		258	230			488
Ofis	116			113		229
Ofis-İşyeri					2	2
Özel Otopark	1					1
Sosyal Tesis					1	1
Trafo	10					10
TOPLAM	162	258	236	124	4	784

- A blok otopark, mağaza ve ofis; B ve C bloklar konut; D blok ofis; E blok ise sosyal tesis bloğu olarak projelendirilmiştir.
- Mağaza ve yatay ofis bloğu olan A Blok 5 bodrum ve zemin kat olmak üzere 6 kattan oluşmaktadır. Blok, kulelerin altında konumlandırılmıştır.
- Blok bünyesindeki mağaza ve yatay ofislerin dekorasyonsuz olarak teslim edildiği öğrenilmiştir. Bağımsız bölümler teslim hazır olup doğramaları ve camlarının montajı yapılmış durumdadır.
- B Blok zemin ve 43 normal kat olmak üzere toplam 44 kattan oluşmaktadır. Bloкта oturma başlamıştır.
- C Blok zemin ve 43 normal kat olmak üzere toplam 44 kattan oluşmaktadır.
- Ofis bloğu olan D Blok, zemin ve 38 normal kat olmak üzere toplam 39 kattan oluşmaktadır. Bloкта oturma başlamıştır.
- Projesine ve yapı ruhsatlarına göre proje bünyesindeki blokların kullanım alanları ve bağımsız bölüm sayılarını gösterir tablo aşağıda sunulmuştur.

TORUN CENTER RUHSAT-İSKAN BİLGİLERİ		
A BLOK		
KULLANIM AMACI	BAĞIMSIZ BÖLÜM SAYISI	ALAN(M ²)
OFİS VE İŞYERİ	199	50.345,67
SİNEMA	10	983,91
KAMU EĞLENCE BİNALARI	1	444,65
ULAŞIM VE İLETİŞİM	10	173,20
ORTAK ALAN		40.474,57
TOPLAM	220	92.422
B BLOK		
KULLANIM AMACI	BAĞIMSIZ BÖLÜM SAYISI	ALAN(M ²)
KONUT	258	28.973
ORTAK ALAN		22.850
TOPLAM	258	51.823
C BLOK		
KULLANIM AMACI	BAĞIMSIZ BÖLÜM SAYISI	ALAN(M ²)
KONUT	229	23.206
OFİS VE İŞYERİ	7	551
ORTAK ALAN		25.846
TOPLAM	236	49.603
D BLOK		
KULLANIM AMACI	BAĞIMSIZ BÖL. SAYISI	ALAN(M ²)
OFİS VE İŞYERİ	113	31.245
DEPOLAR	11	195
ORTAK ALAN		24.470
TOPLAM	124	55.910
E BLOK		
KULLANIM AMACI	BAĞIMSIZ BÖL. SAYISI	ALAN(M ²)
OFİS VE İŞYERİ	3	1477
KAMU EĞLENCE BİNALARI	1	127
ORTAK ALAN		753
TOPLAM	4	2.357
TOPLAM	784	252.115

14. EN VERİMLİ KULLANIM ANALİZİ

“Bir mülkün fiziki olarak mümkün, finansal olarak gerçekleştirilebilir olan, yasalarca izin verilen ve değerlemesi yapılan mülkü en yüksek değerine ulaştıran en olası kullanımdır”. (UDS Madde 6.3)

“Yasalarca izin verilmeyen ve fiziki açıdan mümkün olmayan kullanım yüksek verimliliğe sahip en iyi kullanım olarak kabul edilemez. Hem yasal olarak izin verilen hem de fiziki olarak mümkün olan bir kullanım, o kullanımın mantıklı olarak niçin mümkün olduğunun değerlendirilmesi uzmanı tarafından açıklanmasını gerektirebilir. Analizler, bir veya birkaç kullanım olası olduğu belirlendiğinde, finansal fizibilite bakımından test edilirler. Diğer testlerle birlikte en yüksek değerle sonuçlanan kullanım en verimli ve en iyi kullanımdır. (UDS madde 6.4)

Taşınmazların konumu, ulaşım kabiliyeti, parselin mevcut imar durumu, bulunduğu bölgenin gelişim potansiyeli dikkate alındığında Dükkan+Ofis+Residence olarak karma kullanım fonksiyonunda devam etmesinin en uygun kullanım şekli olduğu düşünülmektedir.

15.DEĞERLENDİRME

Taşınmazların değerine etki eden özet faktörler:

Güçlü Yönler

- Merkezi konumları,
- Ulaşım imkânlarının kolaylığı,
- İş merkezlerinin yoğunlaştığı bir bölgede konumlanması,
- Modern şehircilik anlayışına uygun olarak planlanmış olmaları,
- Çağdaş teknik alt yapı imkânlarına sahip olmaları,
- Kat mülkiyetine geçilmiş olması,
- Bölgenin yüksek ticari potansiyeli,
- Reklâm kabiliyeti,
- İç mekânlarda kullanılan malzeme ve işçilik kalitesinin yüksek standartlarda olması,
- Nitelikli mimari tasarım,
- Kapalı otopark alanlarına sahip olması,
- Tamamlanmış altyapı,
- Üst katlarda deniz ve şehir manzarasının bulunması,
- Yüksek standartlarda inşa edilmiş her türlü altyapısal ve teknik imkanları bünyesinde bulundurması,
- Levent ve Maslak gibi önemli iş merkezlerine yakınlığı,
- Mevcut ve planlamakta olan büyük toplu ulaşım projelerinin ve metro hatlarının kesişim noktasında olması.

Fırsatlar

- Projenin, son dönemde artan T.C. vatandaşlığına yönelik talebe uygun nitelikte olması.

Zayıf Yönler

- Ekonomide ve buna bağlı olarak gayrimenkul sektöründe yaşanan durgunluk.

Tehditler

- Ekonomideki belirsizlik ve dalgalanmaların gayrimenkul sektörünü olumsuz yönde etkilemesi,
- Taksim-Zincirlikuyu-Levent hattında son dönemde hayata geçirilen benzer nitelikli projelerin yaratmış olduğu rekabet ortamı.

16. DEĞERLEME YAKLAŞIMLARI

Değerleme yaklaşımlarının uygun ve değerlendirilen varlıklarının içeriği ile ilişkili olmasına dikkat edilmesi gerekir. Aşağıda tanımlanan ve açıklanan üç yaklaşım değerlemede kullanılan temel yaklaşımlardır. Bunların tümü, fiyat dengesi, fayda beklentisi veya ikame ekonomi ilkelerine dayanmaktadır. Temel değerlendirme yaklaşımları **Pazar Yaklaşımı, Gelir Yaklaşımı** ve **Maliyet Yaklaşımı**dır. Bu temel değerlendirme yaklaşımlarının her biri farklı, ayrıntılı uygulama yöntemlerini içerir.

Bir varlığa ilişkin değerlendirme yaklaşımlarının ve yöntemlerinin seçiminde amaç belirli durumlara en uygun yöntemin bulunmasıdır. Bir yöntemin her duruma uygun olması söz konusu değildir. Seçim sürecinde asgari olarak aşağıdakiler dikkate alınır:

- (a) değerlendirme görevinin koşulları ve amacı ile belirlenen uygun değer esas(lar)ı ve varsayılan kullanım(lar)ı,
- (b) olası değerlendirme yaklaşımlarının ve yöntemlerinin güçlü ve zayıf yönleri, (c) her bir yöntemin varlığın niteliği ve ilgili pazardaki katılımcılar tarafından kullanılan yaklaşımlar ve yöntemler bakımından uygunluğu,
- (d) yöntem(ler)in uygulanması için gereken güvenilir bilginin mevcudiyeti.

16.1. Pazar Yaklaşımı

Pazar yaklaşımı varlığın, fiyat bilgisi elde edilebilir olan aynı veya karşılaştırılabilir (benzer) varlıklarla karşılaştırılması suretiyle gösterge niteliğindeki değer belirlendiği yaklaşımı ifade eder.

Aşağıda yer verilen durumlarda, pazar yaklaşımının uygulanması ve bu yaklaşıma önemli ve/veya anlamlı ağırlık verilmesi gerekli görülmektedir:

- (a) değerlendirme konusu varlığın değer esasına uygun bir bedelle son dönemde satılmış olması,
- (b) değerlendirme konusu varlığın veya buna önemli ölçüde benzerlik taşıyan varlıkların aktif olarak işlem görmesi, ve/veya
- (c) önemli ölçüde benzer varlıklar ile ilgili sık yapılan ve/veya güncel gözlemlenebilir işlemlerin söz konusu olması.

Yukarıda yer verilen durumlarda pazar yaklaşımının uygulanması ve bu yaklaşıma önemli ve/veya anlamlı ağırlık verilmesi gerekli görülmele birlikte, söz konusu kriterlerin karşılanamadığı aşağıdaki ilave durumlarda, pazar yaklaşımı uygulanabilir ve bu yaklaşıma önemli ve/veya anlamlı ağırlık verilebilir. Pazar yaklaşımının aşağıdaki durumlarda uygulanması halinde, değerlemeyi gerçekleştiren diğer yaklaşımların uygulanıp uygulanamayacağını ve pazar yaklaşımı ile belirlenen gösterge niteliğindeki değeri pekiştirmek amacıyla ağırlıklandırılıp ağırlıklandırılmayacağı dikkate alınması gerekli görülmektedir:

- (a) deęerleme konusu varlığa veya buna önemli ölçüde benzer varlıklara ilişkin işlemlerin, pazardaki oynaklık ve hareketlilik dikkate almak adına, yeteri kadar güncel olmaması,
- (b) deęerleme konusu varlığın veya buna önemli ölçüde benzerlik taşıyan varlıkların aktif olmamakla birlikte işlem görmesi,
- (c) pazar işlemlerine ilişkin bilgi elde edilebilir olmakla birlikte, karşılaştırılabilir varlıkların deęerleme konusu varlıkla önemli ve/veya anlamlı farklılıklarının, dolayısıyla da sübjektif düzeltmeler gerektirme potansiyelinin bulunması,
- (d) güncel işlemlere yönelik bilgilerin güvenilir olmaması (örneğin, kulaktan dolma, eksik bilgiye dayalı, sinerji alıcılı, muvazaalı, zorunlu satış içeren işlemler vb.),
- (e) varlığın deęerini etkileyen önemli unsurun varlığın yeniden üretim maliyeti veya gelir yaratma kabiliyetinden ziyade pazarda işlem görebileceęi fiyat olması.

Birçok varlığın benzer olmayan unsurlardan oluşan yapısı, pazarda birbirinin aynı veya benzeyen varlıkları içeren işlemlere ilişkin bir kanıtın genelde bulunamayacağı anlamına gelir. Pazar yaklaşımının kullanılmadığı durumlarda dahi, diğer yaklaşımların uygulanmasında pazara dayalı girdilerin azami kullanımı gerekli görülmektedir (örneğin, etkin getiriler ve getiri oranları gibi pazara dayalı deęerleme ölçütleri).

Karşılaştırılabilir pazar bilgisinin varlığın tıpatıp veya önemli ölçüde benzeriyle ilişkili olmaması halinde, deęerlemeyi gerçekleştirenin karşılaştırılabilir varlıklar ile deęerleme konusu varlık arasında niteliksel ve niceliksel benzerliklerin ve farklılıkların karşılaştırmalı bir analizini yapması gerekir. Bu karşılaştırmalı analize dayalı düzeltme yapılmasına genelde ihtiyaç duyulacaktır. Bu düzeltmelerin makul olması ve deęerlemeyi gerçekleştirenlerin düzeltmelerin gerekçeleri ile nasıl sayısallaştırdıklarına raporlarında yer vermeleri gerekir.

Pazar yaklaşımında genellikle her biri farklı çarpanlara sahip karşılaştırılabilir varlıklardan elde edilen pazar çarpanları kullanılır. Belirlenen aralıktan uygun çarpanın seçimi niteliksel ve niceliksel faktörlerin dikkate alındığı bir deęerlendirmenin yapılmasını gerektirir.

16.2. Maliyet Yaklaşımı

Maliyet yaklaşımı, bir alıcının, gereksiz külfet doğuran zaman, elverişsizlik, risk gibi etkenler söz konusu olmadıkça, belli bir varlık için, ister satın alma, isterse yapım yoluyla edinilmiş olsun, kendisine eşit faydaya sahip başka bir varlığı elde etme maliyetinden daha fazla ödeme yapmayacağı ekonomik ilkesinin uygulanmasıyla gösterge niteliğindeki deęerin belirlendięi yaklaşımdır. Bu yaklaşımda, bir varlığın cari ikame maliyetinin veya yeniden üretim maliyetinin hesaplanması ve fiziksel bozulma ve diğer biçimlerde gerçekleşen tüm yıpranma paylarının düşülmesi suretiyle gösterge niteliğindeki deęer belirlenmektedir.

Aşağıda yer verilen durumlarda, maliyet yaklaşımının uygulanması ve bu yaklaşıma önemli ve/veya anlamlı ağırlık verilmesi gerekli görülmektedir:

- (a) katılımcıların değerlendirme konusu varlıkla önemli ölçüde aynı faydaya sahip bir varlığı yasal kısıtlamalar olmaksızın yeniden oluşturabilmesi ve varlığın, katılımcıların 61 değerlendirme konusu varlığı bir an evvel kullanabilmeleri için önemli bir prim ödemeye razı olmak durumunda kalmayacakları kadar, kısa bir sürede yeniden oluşturulabilmesi,
- (b) varlığın doğrudan gelir yaratmaması ve varlığın kendine özgü niteliğinin gelir yaklaşımını veya pazar yaklaşımını olanaksız kılması, ve/veya
- (c) kullanılan değer esasının temel olarak ikame değeri örneğinde olduğu gibi ikame maliyetine dayanması.

Yukarıda 60.2 nolu maddede yer verilen durumlarda maliyet yaklaşımının uygulanması ve bu yaklaşıma önemli ve/veya anlamlı ağırlık verilmesi gerekli görülmekle birlikte, söz konusu kriterlerin karşılanmadığı aşağıdaki ilave durumlarda, maliyet yaklaşımı uygulanabilir ve bu yaklaşıma önemli ve/veya anlamlı ağırlık verilebilir. Maliyet yaklaşımının aşağıdaki durumlarda uygulanması halinde, değerlemeyi gerçekleştiren diğer yaklaşımların uygulanıp uygulanamayacağını ve maliyet yaklaşımı ile belirlenen gösterge niteliğindeki değeri pekiştirmek amacıyla ağırlıklandırılıp ağırlıklandırılmayacağını dikkate alması gerekli görülmektedir:

- (a) katılımcıların aynı faydaya sahip bir varlığı yeniden oluşturmayı düşündükleri, ancak varlığın yeniden oluşturulmasının önünde potansiyel yasal engellerin veya önemli ve/veya anlamlı bir zaman ihtiyacının bulunması,
- (b) maliyet yaklaşımının diğer yaklaşımlara bir çapraz kontrol aracı olarak kullanılması (örneğin, maliyet yaklaşımının, değerlemesi işletmenin sürekliliği varsayımıyla yapılan bir işletmenin tasfiye esasında daha değerli olup olmadığının teyit edilmesi amacıyla kullanılması), ve/veya
- (c) varlığın, maliyet yaklaşımında kullanılan varsayımları son derece güvenilir kılacak kadar, yeni oluşturulmuş olması.

Kısmen tamamlanmış bir varlığın değeri genellikle, varlığın oluşturulmasında geçen süreye kadar katlanılan maliyetleri (ve bu maliyetlerin değere katkı yapıp yapmadığını) ve katılımcıların, varlığın, tamamlandığındaki değerinden varlığı tamamlamak için gereken maliyetler ile kâr ve riske göre yapılan uygun düzeltmeler dikkate alındıktan sonraki değerine ilişkin beklentilerini yansıtacaktır.

16.3. Gelir Yaklaşımı

Gelir yaklaşımı, gösterge niteliğindeki değer, gelecekteki nakit akışlarının tek bir cari değere dönüştürülmesi ile belirlenmesini sağlar. Gelir yaklaşımında varlığın değeri, varlık tarafından yaratılan gelirlerin, nakit akışlarının veya maliyet tasarruflarının bugünkü değerine dayanılarak tespit edilir.

Aşağıda yer verilen durumlarda, gelir yaklaşımının uygulanması ve bu yaklaşıma önemli ve/veya anlamlı ağırlık verilmesi gerekli görülmektedir:

(a) varlığın gelir yaratma kabiliyetinin katılımcının gözüyle değeri etkileyen çok önemli bir unsur olması,

(b) değerlendirme konusu varlıkla ilgili gelecekteki gelirin miktarı ve zamanlamasına ilişkin makul tahminler mevcut olmakla birlikte, ilgili pazar emsallerinin varsa bile az sayıda olması.

Yukarıda yer verilen durumlarda gelir yaklaşımının uygulanması ve bu yaklaşıma önemli ve/veya anlamlı ağırlık verilmesi gerekli görülmekle birlikte, söz konusu kriterlerin karşılanmadığı aşağıdaki ilave durumlarda, gelir yaklaşımı uygulanabilir ve bu yaklaşıma önemli ve/veya anlamlı ağırlık verilebilir. Gelir yaklaşımının aşağıdaki durumlarda uygulanması halinde, değerlemeyi gerçekleştiren diğer yaklaşımların uygulanıp uygulanamayacağını ve gelir yaklaşımı ile belirlenen gösterge niteliğindeki değeri pekiştirmek amacıyla ağırlıklandırılıp ağırlıklandırılmayacağını dikkate alması gerekli görülmektedir:

(a) değerlendirme konusu varlığın gelir yaratma kabiliyetinin katılımcının gözüyle değeri etkileyen birçok faktörden yalnızca biri olması,

(b) değerlendirme konusu varlıkla ilgili gelecekteki gelirin miktarı ve zamanlamasına ilişkin önemli belirsizliklerin bulunması,

(c) değerlendirme konusu varlıkla ilgili bilgiye erişimsizliğin bulunması (örneğin, kontrol gücü bulunmayan bir pay sahibi geçmiş tarihli finansal tablolara ulaşabilir, ancak tahminlere/bütçelere ulaşamaz), ve/veya

(d) değerlendirme konusu varlığın gelir yaratmaya henüz başlamaması, ancak başlamasının planlanmış olması.

Gelir yaklaşımının temelini, yatırımcıların yatırımlarından getiri elde etmeyi beklmeleri ve bu getirinin yatırıma ilişkin algılanan risk seviyesini yansıtmalarının gerekli görülmesi teşkil eder.

Genel olarak yatırımcıların sadece sistematik risk ("pazar riski" veya "çeşitlendirmeyeyle giderilemeyen risk" olarak da bilinir) için ek getiri elde etmeleri beklenir.

17. FİYATLANDIRMA

Taşınmazların satış (pazar) değerlerinin tespiti, kullanımı mümkün olan yöntemlerle saptanmış olup değerlendirme prosesi aşağıda ayrıntılı olarak verilmiştir.

13.1. İkame Maliyet Yaklaşımı

13.2. Emsal Karşılaştırma Yaklaşımı

13.3. Gelir İndirgeme Yaklaşımı

17.1. İkame Maliyet Yaklaşımı

Bu yöntemde taşınmazların arsa ve inşai değeri olmak üzere iki bileşeni esas tutulmak suretiyle değerler ayrı ayrı tespit edilmekte ve taşınmazların değeri bu bileşenlerin toplamı olarak takdir edilmektedir. (Ancak bu değerler arsa ve inşai yatırımların ayrı ayrı satışına esas olmayıp toplam değere ulaşmak için belirlenen fiktif büyüklüklerdir.)

Ancak taşınmazların yer aldığı bölgenin İstanbul'un en tercih edilen semtlerinden biri olması, gayrimenkullerin yüksek kâr oranları ile alınıp satılması, gayrimenkul rayiçlerinin her dönemde yüksek seyretmesi ve boş arsaların azlığı sebepleriyle emsal tutulabilecek satılık arsa bulunamamıştır.

Ayrıca Torun Center Projesi bünyesinde yer alan ve mülkiyeti Torunlar GYO'na ait 657 adet bağımsız bölüm rapora konu edilmektedir. Karma nitelikte olan bu projenin tamamı ekspertize konu edilmediğinden ikame maliyet yönteminin uygulanmasında zorluklar ortaya çıkmaktadır.

Bu sebeplerle İkame Maliyet Yaklaşımı yönteminin sağlıklı şekilde uygulanması mümkün olmamıştır.

17.2. Emsal Karşılaştırma Yaklaşımı

Bu yöntemde, taşınmazların çevresinde pazara çıkarılmış veya yakın dönemde satılmış/kiraya verilmiş benzer gayrimenkullerin satış değerleri araştırılmış ve pazar değerini etkileyebilecek kriterler çerçevesinde fiyat ayarlaması yapıldıktan sonra konu gayrimenkuller için fiyat belirlenmiştir.

Bulunan emsaller konum, kullanım alanı büyüklüğü, manzara, inşai kalite, konfor ve teknik donanım gibi kriterler dahilinde karşılaştırılmış; yanı sıra ofisimizdeki mevcut bilgilerden faydalanılmıştır.

Çevrede yapılan piyasa araştırmalarında aşağıdaki tespitlerde bulunulmuştur.

Satılık Ofis Emsalleri:

1-Emsal: EMLAK OFİSİ - SATILIK - 532 350 73 73

Nurul Tower projesi bünyesinde 20 üzeri katta yer alan 94 m² kullanım alanlı ofis 2.500.000,-TL bedelle satılıktır. (~ 26.596, TL/m²)

2-Emsal: EMLAK OFİSİ - SATILIK - 532 596 50 78

Astoria'da 21 üzeri katta yer alan 200 m² kullanım alanlı ofis 5.650.000,-TL bedelle satılıktır. (28.250,-TL/m²)

3-Emsal: EMLAK OFİSİ - SATILIK - 532 402 69 44

Astoria'da 14. katta yer alan 101 m² kullanım alanlı Boğaz manzaralı ofis 1.875.000,-TL bedelle satılıktır. (~ 18.564,-TL/m²)

4-Emsal: EMLAK OFİSİ - SATILIK - 212 983 15 60

Quasar Projesinde 12. katta yer alan 128 m² alanlı ofis 3.750.000,-TL bedelle satılıktır. (~29.297,-TL/m²)

Emsal krokisi

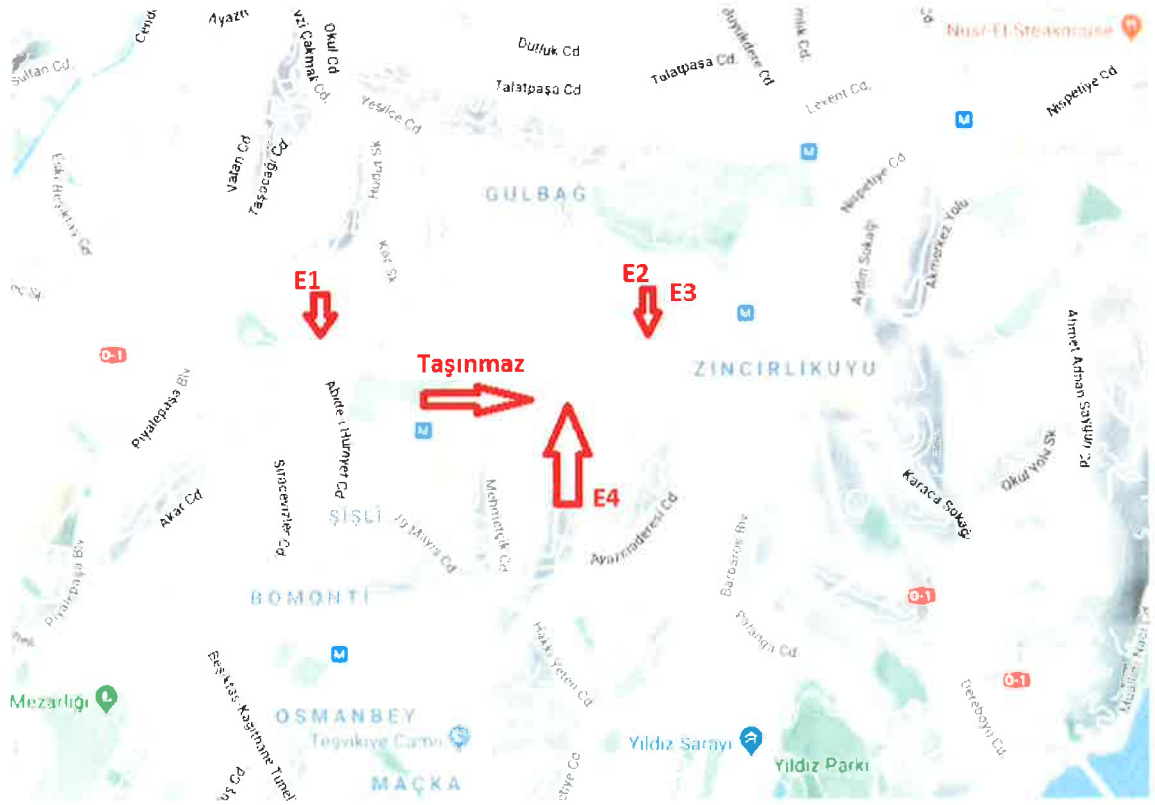

Emsal Analizi - Ofis

Satılık Ofis Emsalleri Dikkate Alınarak

Konu	Birim Satış Fiyatı	Pazarlıklı Birim Fiyatı		Alan Düzeltmesi		Konum		İnşaat Kalitesi		Toplam Düzeltme	Düzeltilmiş Değer
		Düzeltilme Oranı	Düzeltilme Yansıtılmış Değer	Düzeltilme Oranı	Düzeltilme Yansıtılmış Değer	Düzeltilme Oranı	Düzeltilme Yansıtılmış Değer	Düzeltilme Oranı	Düzeltilme Yansıtılmış Değer		
Konu											17.430
Mülk											
Emsal 1	26.596	-15%	22.607	0%	22.607	-20%	18.085	-10%	16.277	-45%	16.277
Emsal 2	28.250	-15%	24.013	0%	24.013	-15%	20.411	-10%	18.370	-40%	18.370
Emsal 3	18.564	-15%	15.779	0%	15.779	-15%	13.412	-15%	11.401	-45%	11.401
Emsal 4	29.297	-15%	24.902	0%	24.902	0%	24.902	-5%	23.657	-20%	23.657

Kiralık Ofis Emsalleri:

1-Emsal: EMLAK OFİSİ - KİRALIK - 530 708 15 34

Trump Towers projesi bünyesinde 10 üzeri katta yer alan 360 m² kullanım alanlı ofis 35.000,-TL bedelle kiralıktır. (~97,-TL/m²)

2-Emsal: EMLAK OFİSİ - KİRALIK - 212 222 16 16

Torun Center projesi bünyesinde 10 üzeri katta yer alan 440 m² kullanım alanlı ofis 55.000,-TL bedelle kiralıktır. (125,-TL/m²)

3-Emsal: EMLAK OFİSİ - KİRALIK - 212 345 01 92

Nurol Tower projesinde 10 üzeri katta yer alan 900 m² alanlı ofis 80.000,-TL/ay bedelle kiralıktır. (89,-TL/m²)

4-Emsal: EMLAK OFİSİ - KİRALIK - 532 491 83 93

Torun Center projesinde 10 üzeri katta yer alan 400 m² kullanım alanlı ofis 45.000,-TL bedelle kiralıktır. (112,-TL/m²)

Emsal kroki

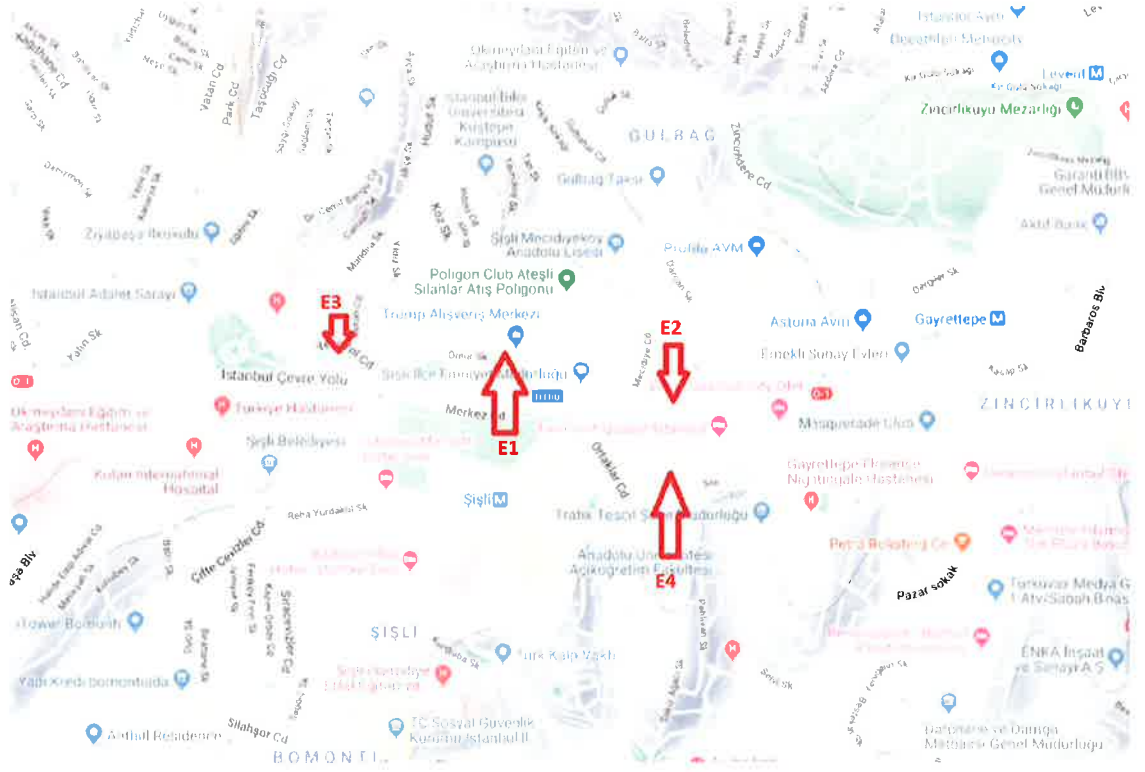

Emsal Analizi - Ofis

Kiralık Ofis Emsalleri Dikkate Alınarak

Konu	Birim Satış Fiyatı	Pazarlıklı Birim Fiyatı		Alan Düzeltmesi		Konum		İnşaat Kalitesi		Toplam Düzeltme	Düzeltilmiş Değer
		Düzeltilme Oranı	Düzeltilmiş Değer	Düzeltilme Oranı	Düzeltilmiş Değer	Düzeltilme Oranı	Düzeltilmiş Değer	Düzeltilme Oranı	Düzeltilmiş Değer		
Konu Mülk											80
Emsal 1	97	-15%	82	-5%	78	-5%	74	-10%	67	-35%	67
Emsal 2	125	-15%	106	-5%	101	0%	101	-5%	96	-25%	96
Emsal 3	89	-15%	76	-5%	72	-10%	65	-10%	58	-40%	58
Emsal 4	112	-15%	95	-5%	90	0%	90	-5%	86	-25%	86

Satılık Konut-Residence Emsalleri:

1-Emsal: EMLAK OFİSİ - SATILIK - 532 528 44 40

Trump Towers projesi bünyesinde 18. katta yer alan 168 m² kullanım alanlı residence 3.500.000,-TL bedelle satılıktır. (~20.833,-TL/m²)

2-Emsal: EMLAK OFİSİ - SATILIK - 535 724 18 07

Trump Towers projesi bünyesinde 24. katta yer alan 181 m² kullanım alanlı residence 4.500.000,-TL bedelle satılıktır. (~24.862,-TL/m²)

3-Emsal: EMLAK OFİSİ - SATILIK - 532 596 50 78

Trump Towers projesi bünyesinde 18. katta yer alan 121 m² kullanım alanlı residence 2.250.000,-TL bedelle satılıktır. (~18.595,-TL/m²)

4-Emsal: EMLAK OFİSİ - SATILIK - 532 213 50 49

İstanbul Bloom projesi bünyesinde 33. katta yer alan 125 m² kullanım alanlı residence 3.750.000,-TL bedelle satılıktır. (~30.212,-TL/m²)

5-Emsal: EMLAK OFİSİ - SATILIK - 212 327 00 77

İstanbul Bloom projesi bünyesinde 13. katta yer alan 306 m² kullanım alanlı residence 9.000.000,-TL bedelle satılıktır. (~29.412,-TL/m²)

Emsal krokisi

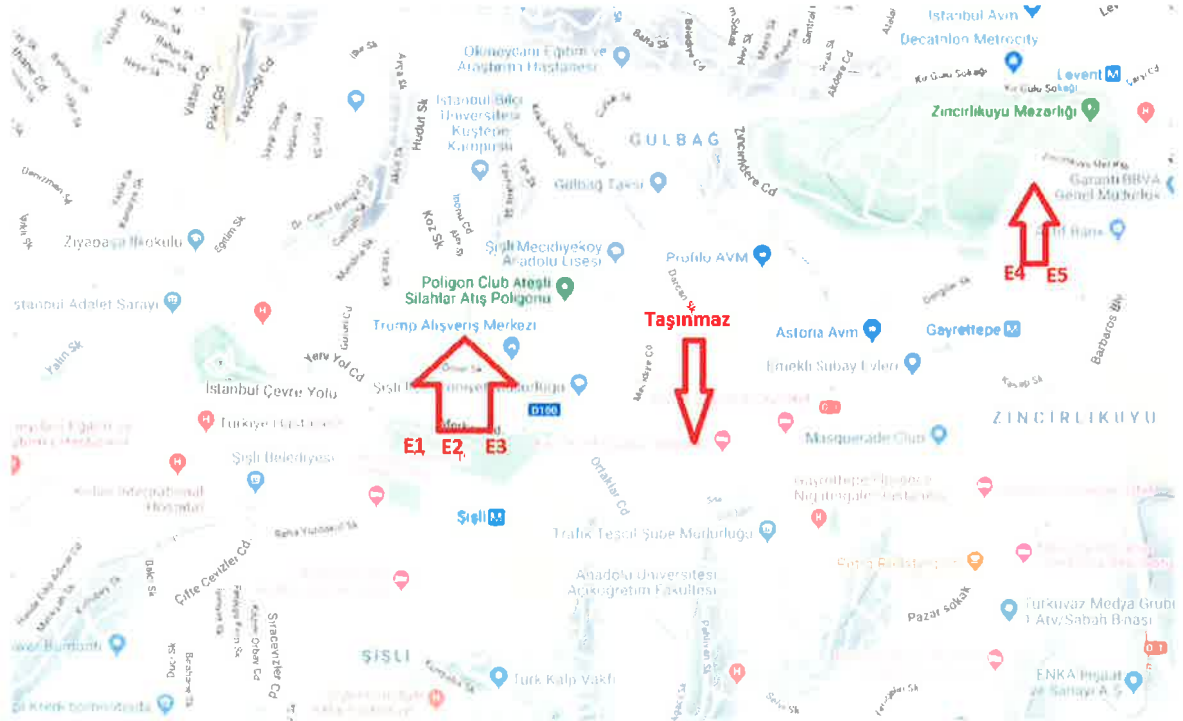

Emsal Analizi – Konut/Residence

Satılık Konut/Residence Emsalleri Dikkate Alınarak

Konu Mülk	Birim Satış Fiyatı	Pazarlıklı Birim Fiyatı		Alan Düzeltmesi		Konum		İnşaat Kalitesi		Toplam Düzeltme	Düzeltilmiş Değer
		Düzeltilme Oranı	Düzeltilme Yansıtılmış Değer	Düzeltilme Oranı	Düzeltilme Yansıtılmış Değer	Düzeltilme Oranı	Düzeltilme Yansıtılmış Değer	Düzeltilme Oranı	Düzeltilme Yansıtılmış Değer		
Emsal 1	20.833	-15%	17.708	-15%	15.052	0%	15.052	10%	16.557	-20%	16.557
Emsal 2	24.862	-15%	21.133	-15%	17.963	0%	17.963	10%	19.759	-20%	19.759
Emsal 3	18.595	-15%	15.806	-15%	13.435	0%	13.435	10%	14.778	-20%	14.778
Emsal 4	30.212	-15%	25.680	-15%	21.828	-30%	15.280	-15%	12.988	-75%	12.988
Emsal 5	29.412	-15%	25.000	-15%	21.250	-30%	14.875	-20%	11.900	-80%	11.900

Kiralık Konut-Residence Emsalleri:

1-Emsal: EMLAK OFİSİ - KİRALIK – 533 348 95 16

Trump Towers projesi bünyesinde 30 üzeri katta yer alan 168 m² kullanım alanlı residence 16.000,-TL bedelle kiralıktır. (~95,-TL/m²)

2-Emsal: EMLAK OFİSİ - KİRALIK – 533 348 95 16

Trump Towers projesi bünyesinde 26. katta yer alan 280 m² kullanım alanlı residence 25.000,-TL bedelle kiralıktır. (~89,-TL/m²)

3-Emsal: EMLAK OFİSİ - KİRALIK – 532 315 5983

Quasar Projesinde 30 üzeri katta yer alan 181 m² alanlı residence 16.000,-TL bedelle kiralıktır. (~88,-TL/m²)

4-Emsal: EMLAK OFİSİ - KİRALIK – 532 596 50 78

Quasar Projesinde projesinde 30 üzeri katta yer alan 150 m² alanlı residence 12.000,-TL/ay bedelle kiralıktır. (80-TL/m²)

Emsal krokisi

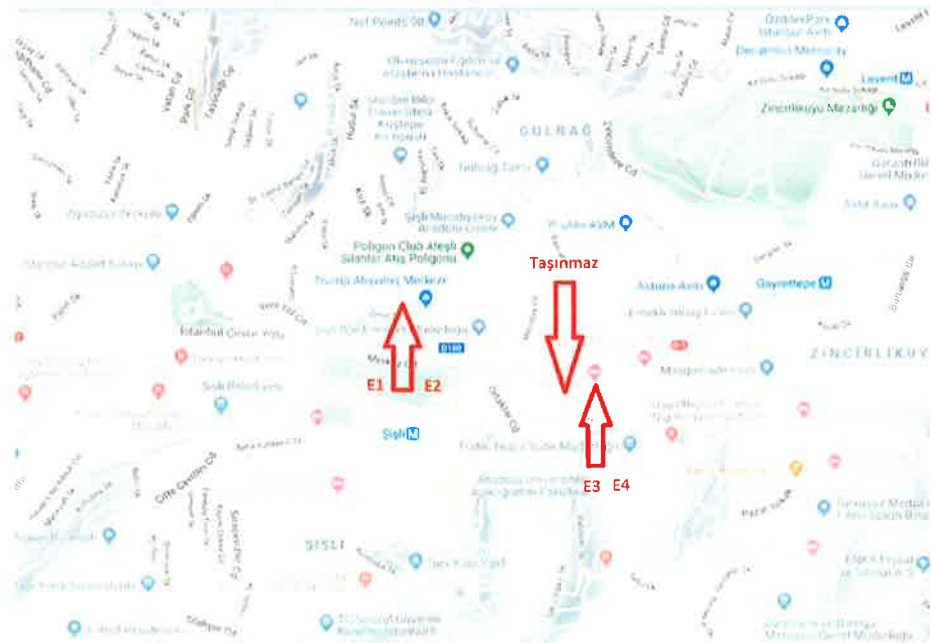

Emsal Analizi – Konut/Residence

Kiralık Konut/Residence Emsalleri Dikkate Alınarak

	Birim Satış Fiyatı	Pazarlıklı Birim Fiyatı		Alan Düzeltmesi		Konum		İnşaat Kalitesi		Toplam Düzeltme	Düzeltilmiş Değer
Konu Mülk											60
		Düzeltilme Oranı	Düzeltilme Yansıtılmış Değer	Düzeltilme Oranı	Düzeltilme Yansıtılmış Değer	Düzeltilme Oranı	Düzeltilme Yansıtılmış Değer	Düzeltilme Oranı	Düzeltilme Yansıtılmış Değer	Düzeltilme Oranı	
Emsal 1	95	-15%	81	-10%	73	-5%	69	-10%	62	-40%	62
Emsal 2	89	-15%	76	-10%	68	-5%	65	-5%	61	-35%	61
Emsal 3	88	-15%	75	-10%	67	0%	67	-15%	57	-40%	57
Emsal 4	80	-15%	68	-10%	61	0%	61	-15%	52	-40%	52

Satılık Mağaza-Dükkan Emsalleri:

1-Emsal: MAL SAHİBİ - SATILIK - 538 495 71 56

Aynı bölgede yer alan Quasar Projesi arka tarafında toplam 900 m² kullanım alanlı 3 katlı dükkan 14.000.000,-TL bedelle satılıktır. (15.555,-TL/m²)

2-Emsal: EMLAK OFİSİ - SATILIK - 533 092 00 92

Şişli Halaskargazi Caddesi'ne cepheli toplam 650 m² (depo: 325 m², giriş kat: 325 m²) kullanım alanlı depolu mağaza 14.000.000,-TL bedelle satılıktır. (21.538,-TL/m²)

3-Emsal: EMLAK OFİSİ - SATILIK - 212 296 91 91

Şişli Halaskargazi Caddesi'ne cepheli toplam 350 m² kullanım alanlı 3 katlı dükkan 16.500.000,-TL bedelle satılıktır. (47.143,-TL/m²)

4-Emsal: EMLAK OFİSİ - SATILIK - 212 282 03 33

Büyükdere Caddesi'nde toplam 1.500 m² kullanım alanlı depolu dükkan 23.000.000,-TL bedelle satılıktır. (15.333,-TL/m²)

Emsal krokisi

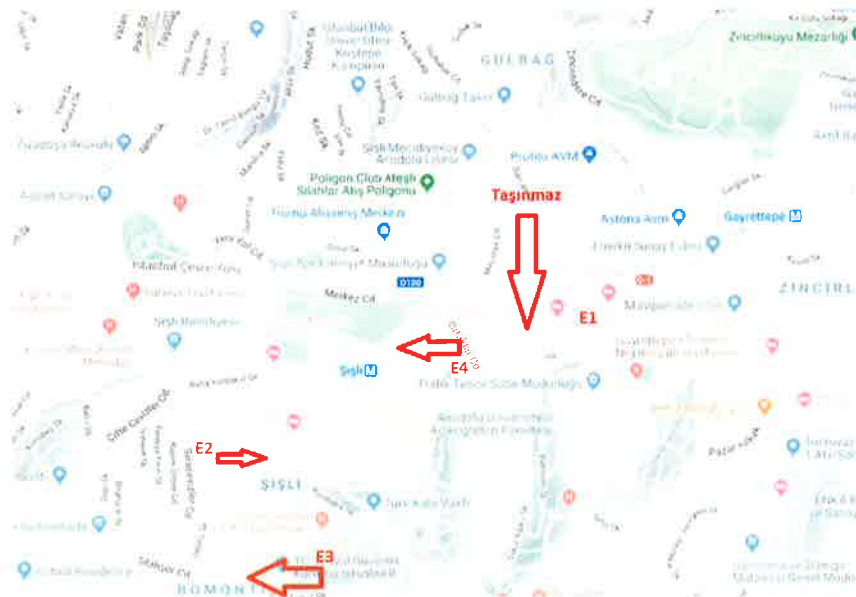

Emsal Analizi – Dükkan/Mağaza

Satılık Dükkan/Mağaza Emsalleri Dikkate Alınarak

	Birim Satış Fiyatı	Pazarlıklı Birim Fiyatı		Alan Düzeltmesi		Konum		İnşaat Kalitesi		Toplam Düzeltme	Düzeltilmiş Değer
		Düzeltilme Oranı	Düzeltilme Yansıtılmış Değer	Düzeltilme Oranı	Düzeltilme Yansıtılmış Değer	Düzeltilme Oranı	Düzeltilme Yansıtılmış Değer	Düzeltilme Oranı	Düzeltilme Yansıtılmış Değer		
Konu Mük											14.150
Emsal 1	15.555	-20%	12.444	-20%	9.955	-40%	5.973	20%	7.168	-60%	7.168
Emsal 2	21.538	-20%	17.230	-20%	13.784	-30%	9.649	20%	11.579	-50%	11.579
Emsal 3	47.143	-20%	37.714	-15%	32.057	-15%	27.249	10%	29.974	-40%	29.974
Emsal 4	15.333	-20%	12.266	-35%	7.973	-15%	6.777	15%	7.794	-55%	7.794

Kiralık Mağaza-Dükkan Emsalleri:

1-Emsal: EMLAK OFİSİ - KİRALIK - 212 651 28 18

Harbiye’de cadde üzerinde binanın 1. Bodrum ve zemin katlarında konumlu (Bodrum: 650 m², zemin kat: 350 m²) toplam 1.000 m² kullanım alanlı dükkan-mağaza 60.000,-TL bedelle kiralıktır. (60,-TL/m²)

2-Emsal: EMLAK OFİSİ - KİRALIK - 543 315 00 98

Profilo AVM’de toplam 1.350 m² kullanım alanlı dükkan-mağaza 55.000,-TL bedelle kiralıktır. (41,-TL/m²)

3-Emsal: EMLAK OFİSİ - KİRALIK - 532 410 69 57

Mecidiyeköy meydana binanın Bodrum, zemin ve 1. katlarında konumlu toplam 500 m² kullanım alanlı dükkan-mağaza 90.000,-TL bedelle kiralıktır. (180,-TL/m²)

4-Emsal: EMLAK OFİSİ - KİRALIK - 216 216 36 86

Mecidiyeköy Büyükdere Caddesi üzerinde, binanın 2., 1. Bodrum ve zemin katlarında konumlu (2. Bodrum: 270 m², 1. Bodrum: 170 m², zemin kat: 300 m²) toplam 850 m² kullanım alanlı dükkan-mağaza 40.000,-TL bedelle kiralıktır. (47,-TL/m²)

Emsal Analizi – Dükkan/Mağaza

Kiralık Dükkan/Mağaza Emsalleri Dikkate Alınarak

Konu	Birim Satış Fiyatı	Pazarlıklı Birim Fiyatı		Alan Düzeltmesi		Konum		İnşaat Kalitesi		Toplam Düzeltme	Düzeltilmiş Değer
		Düzeltilme Oranı	Düzeltilme Yansıtılmış Değer	Düzeltilme Oranı	Düzeltilme Yansıtılmış Değer	Düzeltilme Oranı	Düzeltilme Yansıtılmış Değer	Düzeltilme Oranı	Düzeltilme Yansıtılmış Değer		
Konu Mülk											55
Emsal 1	60	-15%	51	-10%	46	-10%	41	5%	43	-30%	43
Emsal 2	41	-15%	35	-10%	31	30%	41	5%	43	10%	43
Emsal 3	180	-15%	153	-10%	138	-25%	103	-10%	93	-60%	93
Emsal 4	47	-15%	40	-10%	36	-10%	32	15%	37	-20%	37

Ulaşılan Sonuç

Emsal analizlerinden hareketle “Torun Center Projesi” bünyesinde konumlu olan rapora konu taşınmazların blok, kat, büyüklük ve kullanım fonksiyonları dikkate alınarak takdir olunan arsa payı dahil satış değerleri blok bazında aşağıdaki özet tabloda sunulmuştur. Taşınmazların bağımsız bölüm bazında takdir olunan değerleri ise rapor ekinde yer almaktadır.

Blok Adı	Bağımsız Bölüm Adedi	Toplam Kullanım Alanı (m ²)	Toplam Değer (TL)
A Blok	208	33.060,16	484.250.000
B Blok	143	24.103,49	424.060.000
C Blok	236	38.116,42	583.390.000
D Blok	66	25.914,50	519.275.000
E Blok	4	1.841	27.750.000
TOPLAM	657	123.035,57	2.038.725.000

17.3. Gelir İndirgeme Yaklaşımı

Bu yaklaşımda, Doğrudan İndirgeme (Direkt Kapitalizasyon) ve Gelir İndirgeme (en önemli örneği İndirgenmiş Nakit Akımları analizidir) olarak adlandırılan iki yöntem kullanılmaktadır. Rapor konusu taşınmazların değer tesbitinde kira bedelinin ve kapitalizasyon oranının kolay tesbit edilebilir olması sebebiyle Doğrudan İndirgeme yöntemi kullanılmıştır.

Direkt ya da doğrudan kapitalizasyon da denilen ve mülkün bir yıllık stabilize getirisini baz alan bu yaklaşım, yeni bir yatırımcı açısından gelir üreten mülkün piyasa değerini analiz eder.

Bu yöntemde bir kapitalizasyon oranı elde edebilmek için karşılaştırılabilir mülklerin satış fiyatlarıyla gelirleri arasındaki ilişkiyi incelenir daha sonra konu mülkün sahip olunduktan sonraki ilk yılda elde edilen yıllık faaliyet gelirine bu oran uygulanır.

Elde edilen değer, benzer mülklerin aynı düzeyde getiri elde edeceği varsayımıyla belirlenen gelir düzeyi ile garanti edilen piyasa değeridir.

Bu analizde "Taşınmazın Değeri=Taşınmazın Yıllık Net Geliri / Direkt Kapitalizasyon Oranı" formülünden yararlanılır.

Kapitalizasyon oranı ise satılık ve kiralık emsallerin ortalama birim fiyatlarından ve emsal analizlerinden hareketle ofisler için % 4,95, konutlar için % 4,26, işyerleri için ise % 3,95 olarak belirlenmiştir.

Emsal analizlerinden hareketle "**Torun Center Projesi**" bünyesinde konumlu olan rapora konu taşınmazların blok, kat, büyüklük ve kullanım fonksiyonları dikkate alınarak takdir olunan aylık kira değerleri blok ve fonksiyon bazında aşağıdaki özet tabloda sunulmuş ve yukarıda belirtilen kapitalizasyon oranları itibariyle kıymet takdir edilmiştir. Taşınmazların bağımsız bölüm bazında takdir olunan aylık kira değerleri ise rapor ekindedir.

BLOK NO	KULLANIM FONKSİYONU	TOPLAM KULLANIM ALANI (m ²)	TAKDİR OLUNAN TOPLAM AYLIK KİRA DEĞERİ (TL)	YILLIK KİRA DEĞERİ (TL)	KAPİTALİZASYON ORANI (%)	TAKDİR OLUNAN DEĞERİ (TL)
A	OFİS	22.101,54	1.255.150	15.061.800	4,95	304.280.000
	İŞYERİ	10.958,62	675.450	8.105.400	3,95	205.200.000
B	KONUT	24.103,49	1.570.750	18.849.000	4,26	442.465.000
C	İŞYERİ	552,15	29.400	352.800	3,95	8.930.000
	KONUT	37.564,27	2.133.500	25.602.000	4,26	600.985.000
D	OFİS	25.914,50	2.163.950	25.967.400	4,95	524.595.000
E	OFİS-İŞYERİ	1.714,00	102.900	1.234.800	4,95	24.945.000
	SOSYAL TESİS	127,00	3.350	40.200	3,95	1.115.000
	TOPLAM	123.035,57	7.934.450	95.213.400		2.112.515.000

18. ANALİZ SONUÇLARININ DEĞERLENDİRMESİ

18.1. Farklı Değerleme Metotlarının ve Analiz Sonuçlarının Uyumlaştırılması ve Bu Amaçla İzlenen Yöntemin ve Nedenlerinin Açıklaması

Kullanılması mümkün olan iki yöntemle bulunan değerler birbirine yakındır.

DEĞERLEME YÖNTEMİ	TOPLAM DEĞER (TL)
EMSAL KARŞILAŞTIRMA YAKLAŞIMI	2.038.725.000
GELİR İNDİRGEME YAKLAŞIMI	2.112.515.000

Ancak nihai değer olarak gayrimenkul rayiçleri piyasanın ekonomik parametrelerini her dönemde kendi içinde daha tutarlı bir denge ile yansıttığı için "Emsal Karşılaştırma Yaklaşımı" ile bulunan değer alınması uygun görülmüş ve taşınmazların toplam değeri 2.038.725.000,-TL olarak belirlenmiştir.

18.2. Kira Değeri Analizi Ve Kullanılan Veriler

Rapor konusu bağımsız bölümler için takdir olunan aylık kira değerleri rapor ekinde tablolar halinde sunulmuş olup takdir olunan kira bedellerinin blok ve fonksiyon bazındaki özet tablosu aşağıdadır.

BLOK NO	KULLANIM FONKSİYONU	TOPLAM KULLANIM ALANI (m ²)	TAKDİR OLUNAN TOPLAM AYLIK KİRA DEĞERİ (TL)	YILLIK KİRA DEĞERİ (TL)
A	OFİS	22.101,54	1.255.150	15.061.800
	İŞYERİ	10.958,62	675.450	8.105.400
B	KONUT	24.103,49	1.570.750	18.849.000
C	İŞYERİ	552,15	29.400	352.800
	KONUT	37.564,27	2.133.500	25.602.000
D	OFİS	25.914,50	2.163.950	25.967.400
E	OFİS-İŞYERİ	1.714,00	102.900	1.234.800
	SOSYAL TESİS	127,00	3.350	40.200
	TOPLAM	123.035,57	7.934.450	95.213.400

18.3. Gayrimenkul ve Buna Baęlı Hakların Hukuki Durumunun Analizi

Deęerlemeye konu taşınmazların herhangi bir hukuki sorunu bulunmamaktadır.

18.4. Deęerleme Konusu Gayrimenkulün, Üzerinde İpotek veya Gayrimenkulün Deęerini Doğrudan Etkileyecek Nitelikte Herhangi Bir Takyidat Bulunması Durumları Hariç, Devredilebilmesi Konusunda Bir Sınırlamaya Tabi Olup Olmadığı Hakkında Bilgi

Rapora konu taşınmazın devredilmesinde sermaye piyasası mevzuatı çerçevesinde herhangi bir engel bulunmadığı kanaatindeyiz.

18.5. Boş Arazi Ve Geliştirilmiş Proje Deęeri Analizi Ve Kullanılan Veri Ve Varsayımlar İle Ulaşılan Sonuçlar

Deęerleme, proje geliştirme niteliğinde deęildir.

18.6. Müşterek Veya Bölünmüş Kısımların Deęerleme Analizi

Deęerlemeye konu taşınmazlar, Torun Center Karma Projesi bünyesindeki 657 adet bağımsız bölümdür. Kat mülkiyetine geçmiş olan rapor konusu taşınmazların deęer tespiti bağımsız bölüm bazında yapılmış olup ana gayrimenkulün müşterek kısımlarının deęeri bağımsız bölümlerin deęerlerine yansıtılmıştır.

18.7. Hasılat Paylaşımı Veya Kat Karşılığı Yöntemi İle Yapılacak Projelerde, Emsal Pay Oranları

Hasılat paylaşımı ya da kat karşılığı yöntemleri kullanılmamıştır.

18.8. Asgari Bilgilerden Raporda Verilmeyenlerin Niçin Yer Almadıklarının Gerekeçleri

Asgari bilgilerden verilmeyen herhangi bir bilgi bulunmamaktadır.

18.9. Yasal Gereklere Yerine Getirilip Getirilmediği Ve Mevzuat Uyarınca Alınması Gereken İzin Ve Belgelerin Tam Ve Eksiksiz Olarak Mevcut Olup Olmadığı Hakkında Görüş

Taşınmazların konumlu olduğu Torun Center Projesi'nde genel olarak oturma başlamış olup kat mülkiyetine geçilmiştir.

18.10. Deęerlemesi Yapılan Gayrimenkulün Tapudaki Nitelięinin, Fiili Kullanım Şeklinin Ve Portföye Dahil Edilme Nitelięinin Birbiriyle Uyumlu Olup Olmadığı Hakkında Görüş İle Gayrimenkul Yatırım Ortaklıkları Portföyüne Alınmasında Sermaye Piyasası Mevzuatı Çerçevesinde Bir Engel Olup Olmadığı Hakkında Görüş

Gayrimenkul Yatırım Ortaklıkları'na İlişkin esaslar Teblięi'nin 22. Maddesi

1. Fırka (b), (c) ve (r) bentleri:

b) (Deęişik:RG-2/1/2019-30643) Portföyelerine alınacak her türlü bina ve benzeri yapılarla ilişkin olarak yapı kullanma izninin alınmış ve kat mülkiyetinin tesis edilmiş olması zorunludur. Ancak, mülkiyeti tek başına ya da başka kişilerle birlikte ortaklığa ait olan otel, alışveriş merkezi, iş merkezi, hastane, ticari depo, fabrika, ofis binası ve şube gibi yapıların, tamamının veya bölümlerinin yalnızca kira geliri elde etme amacıyla kullanılması halinde, anılan yapıya ilişkin olarak yapı kullanma izninin alınması ve tapu senedinde belirtilen nitelięinin taşınmazın mevcut durumuna uygun olması yeterli kabul edilir. Ayrıca, 3/5/1985 tarihli ve 3194 sayılı İmar Kanununun geçici 16 ncı maddesi kapsamında yapı kayıt belgesi alınmış olması, bu fıkrada yer alan yapı kullanma izninin alınmış olması şartının yerine getirilmesi için yeterli kabul edilir.

c) Portföyelerine ancak üzerinde ipotek bulunmayan veya gayrimenkulün deęerini doğrudan ve önemli ölçüde etkileyecek nitelikte herhangi bir takyidat şerhi olmayan gayrimenkuller ile gayrimenkule dayalı haklar dahil edilebilir. Bu hususta 30 uncu madde hükümleri saklıdır.

r) (Deęişik: RG-17/1/2017-29951) Ortaklık portföyüne dahil edilecek gayrimenkullerin tapudaki nitelięinin, fiili kullanım şeklinin ve portföye dahil edilme nitelięinin birbiriyle uyumlu olması esastır. Ortaklığın mülkiyetinde bulunan arsa ve araziler üzerinde metruk halde bulunan, herhangi bir gelir getirmeyen veya tapu kütüğünün beyanlar hanesinde riskli yapı olarak belirtilmiş yapıların bulunması halinde, söz konusu durumun hazırlanacak bir gayrimenkul deęerleme raporuyla tespit ettirilmiş olması ve söz konusu yapıların yıkılacağı ve gerekmesi halinde gayrimenkulün tapudaki nitelięinde gerekli deęişiklięin yapılacağı Kurula beyan edilmesi halinde ilk cümlede belirtilen şart aranmaz.

Söz konusu teblię maddelerine göre deęerlemesi yapılan gayrimenkulün Gayrimenkul Yatırım Ortaklığı portföyünde "Bina" başlığı altında yer almasında Sermaye Piyasası Mevzuatı çerçevesinde herhangi bir engel bulunmamaktadır.

19. SONUÇ

Rapor içeriğinde özellikleri belirtilen **Torun Center Projesi bünyesindeki 657 adet bağımsız bölümün** yerinde yapılan incelemelerinde konumlarına, kullanım alanı büyüklüklerine, mimari ve inşai özelliklerine ve gerek bölgedeki benzer projeler üzerinde, gerekse proje bünyesinde yapılan piyasa araştırmalarına göre günümüz ekonomik koşulları itibariyle,

A. Arsa payları dahil değerleri toplamı için,

2.038.725.000,-TL (İkimilyarotuzsekizmilyonyediyüzyirmibeşbin Türk Lirası);

(2.038.725.000,-TL ÷ 6,6621 TL/Euro (*) \cong **306.018.000,-Euro**)

(2.038.725.000,-TL ÷ 5,9400 TL/USD (*) \cong **343.220.000,-USD**)

B. Aylık kira değerleri toplamı için,

7.934.450,-TL (Yedimilyondokuzyüzotuzdörtbindörtüyüzelli Türk Lirası) kıymet takdir edilmiştir.

(7.934.450,-TL ÷ 6,6621 TL/Euro (*) \cong **1.191.000,-Euro**)

(7.934.450,-TL ÷ 5,9400 TL/USD (*) \cong **1.336.000,-USD**)

(*) 31.12.2019 tarihli TCMB Döviz Alış Kuru 1,-Euro = 6,6621 TL; 1,- USD = 5,9400 TL'dir.

Döviz bazındaki değerler yalnızca bilgi içindir.

Taşınmazların KDV dahil toplam değeri 2.405.695.500,-TL; KDV dahil aylık toplam kira değeri ise 9.362.651,-TL'dir.

Rapor konusu taşınmazlar Sermaye Piyasası Kurulu hükümlerince GYO portföyünde "Bina" başlığı altında yer alabilirler.

İşbu rapor, **Torunlar Gayrimenkul Yatırım Ortaklığı A.Ş.**'nin talebi üzerine 2 (iki) orijinal olarak düzenlenmiş olup kopyaların kullanımları halinde ortaya çıkabilecek sonuçlardan şirketimiz sorumlu değildir.

Bilgilerinize sunulur. 07 Ocak 2020

(Değerleme tarihi: 31 Aralık 2019)

Eki:

- Uydu fotoğrafları
- Maket resimleri
- Fotoğraflar
- İmar plan örneği
- Vaziyet planı
- Yapı Kullanma İzin Belgeleri ve Yapı Ruhsatları
- Enerji Kimlik Belgeleri
- Tapu suretleri (4 adet / örnek)
- Tapu Takyidat yazısı
- Takbis çıktıları (3 adet / örnek olarak)
- Kat irtifak listesi
- Değer tabloları
- Değerleme uzmanlığı lisans belgeleri
- Mesleki tecrübe belgeleri

M. Kivanç KILVAN
Sorumlu Değerleme Uzmanı
(Lisans No: 400114)

LOTUS

Saygılarımızla,
**Lotus Gayrimenkul Değerleme
ve Danışmanlık A.Ş.**

LOTUS GAYRİMENKUL DEĞERLEME
VE DANIŞMANLIK A.Ş.
Gemeç Sok. No: 37
Akün İş Merkezi Kat: 3/8
34718 Acıbadem, Kadıköy/İSTANBUL
Kadıköy V.D. 009 031 8479
İ.T.O. Sic No: 542757/490339

Uygur TOST
Sorumlu Değerleme Uzmanı
(Lisans No: 401681)

TORUNLAR GYO