DİTAŞ DOĞAN YEDEK PARÇA İMALAT VE TEKNİK A.Ş.
İZAHNAME

Bu İzahname, Sermaye Piyasası Kurulu (Kurul)'nca ……/……/……. tarihinde onaylanmıştır.

Ortaklığımızın çıkarılmış sermayesinin 42.500.000,-TL'den 92.500.000,-TL'ye çıkarılması nedeniyle artırılacak 50.000.000,-TL nominal değerli paylarının halka arzına ilişkin İzahname'dir.

İzahname'nin onaylanması, İzahname'de yer alan bilgilerin doğru olduğunun Kurul'ca tekeffülü anlamına gelmeyeceği gibi, paylara ilişkin bir tavsiye olarak da kabul edilemez. Ayrıca halka arz edilecek payların fiyatının belirlenmesinde SPK'nın herhangi bir takdir ya da onay yetkisi yoktur.

Halka arz edilecek paylara ilişkin yatırım kararları İzahname'nin bir bütün olarak değerlendirilmesi sonucu verilmelidir.

Bu İzahname, Ortaklığımız'ın www.ditas.com.tr ve halka arzda satışa aracılık edecek Osmanlı Yatırım Menkul Değerler A.Ş.'nin www.osmanlimenkul.com.tr adresli internet siteleri ile Kamuyu Aydınlatma Platformu ("KAP")'nda (www.kap.org.tr) yayımlanmıştır. Ayrıca başvuru yerlerinde incelemeye açık tutulmaktadır.

Sermaye Piyasası Kanunu ("SPKn.")'nun 10'uncu maddesi uyarınca, İzahname'de ve İzahname'nin eklerinde yer alan yanlış, yanıltıcı ve eksik bilgilerden kaynaklanan zararlardan ihraççı sorumludur. Zararın ihraççıdan tazmin edilememesi veya edilemeyeceğinin açıkça belli olması halinde; halka arz edenler, ihraca aracılık eden lider yetkili kuruluş, varsa garantör ve ihraççının yönetim kurulu üyeleri kusurlarına ve durumun gereklerine göre zararlar kendilerine yükletilebildiği ölçüde sorumludur. Ancak, İzahname'nin diğer kısımları ile birlikte okunduğu takdirde özetin yanıltıcı, hatalı veya tutarsız olması durumu hariç olmak üzere, sadece özete bağlı olarak ilgililere herhangi bir hukuki sorumluluk yüklenemez. Bağımsız denetim, derecelendirme ve değerleme kuruluşları gibi İzahname'yi oluşturan belgelerde yer almak üzere hazırlanan raporları hazırlayan kişi ve kurumlar da hazırladıkları raporlarda yer alan yanlış, yanıltıcı ve eksik bilgilerden SPKn. hükümleri çerçevesinde sorumludur.

GELECEĞE YÖNELİK AÇIKLAMALAR

"Bu İzahname, "düşünülmektedir", "planlanmaktadır", "hedeflenmektedir", "tahmin edilmektedir", "beklenmektedir" gibi kelimelerle ifade edilen geleceğe yönelik açıklamalar içermektedir. Bu tür açıklamalar belirsizlik ve risk içermekte olup, sadece İzahname'nin yayım tarihindeki öngörüleri ve beklentileri göstermektedir. Birçok faktör, Ortaklığın geleceğe yönelik açıklamalarının öngörülenden çok daha farklı sonuçlanmasına yol açabilecektir."

Aslı nı dır

İÇİNDEKİLER

1) İZAHNAMENİN SORUMLULUĞUNU YÜKLENEN KİŞİLER 4
2) ÖZET 5
3) BAĞIMSIZ DENETÇİLER 22
4) SEÇİLMİŞ FİNANSAL BİLGİLER 23
5) RİSK FAKTÖRLERİ 23
6) İHRAÇÇI HAKKINDA BİLGİLER 25
7) FAALİYETLER HAKKINDA GENEL BİLGİLER 26
8) GRUP HAKKINDA BİLGİLER 29
9) MADDİ VE MADDİ OLMAYAN DURAN VARLIKLAR HAKKINDA BİLGİLER 30
10) FAALİYETLERE VE FİNANSAL DURUMA İLİŞKİN DEĞERLENDİRMELER 35
11) İHRAÇÇININ FON KAYNAKLARI 40
12) EĞİLİM BİLGİLERİ 40
13) KAR TAHMİNLERİ VE BEKLENTİLERİ 42
14) İDARİ YAPI, YÖNETİM ORGANLARI VE ÜST DÜZEY YÖNETİCİLER 42
15) ÜCRET VE BENZERİ MENFAATLER 50
16) YÖNETİM KURULU UYGULAMALARI 51
17) PERSONEL HAKKINDA BİLGİLER 53
18) ANA PAY SAHİPLERİ 54
19) İLİŞKİLİ TARAFLAR VE İLİŞKİLİ TARAFLARLA YAPILAN İŞLEMLER HAKKINDA BİLGİLER 55
20) DİĞER BİLGİLER 58
21) ÖNEMLİ SÖZLEŞMELER 62
22) İHRAÇÇININ FİNANSAL DURUMU VE FAALİYET SONUÇLARI HAKKINDA BİLGİLER 63
23) İHRAÇ VE HALKA ARZ EDİLECEK PAYLARA İLİŞKİN BİLGİLER 68
24) HALKA ARZA İLİŞKİN HUSUSLAR 72
25) BORSADA İŞLEM GÖRMEYE İLİŞKİN BİLGİLER 81
26) MEVCUT PAYLARIN SATIŞINA İLİŞKİN BİLGİLER İLE TAAHHÜTLER 82
27) HALKA ARZ GELİRİ VE MALİYETLERİ 82
28) SULANMA ETKİSİ 83
29) UZMAN RAPORLARI VE ÜÇÜNCÜ KİŞİLERDEN ALINAN BİLGİLER 84
30) PAYLAR İLE İLGİLİ VERGİLENDİRME ESASLARI 85
31) İHRAÇÇI VEYA HALKA ARZ EDEN TARAFINDAN VERİLEN İZİN HAKKINDA BİLGİ 93
32) İNCELEMEYE AÇIK BELGELER 93
33) EKLER 93

Asli İmzalıdır

KISALTMA VE TANIMLAR

BİAŞ, BORSA ya da Borsa İstanbul	: Borsa İstanbul A.Ş.
AB	: Avrupa Birliği
Ar-Ge	: Araştırma ve Geliştirme
Aracı Kurum/Osmanlı Menkul	: Osmanlı Yatırım Menkul Değerler A.Ş.
Ortaklık	: Şirket veya Ditaş Doğan Yedek Parça İmalat ve Teknik A.Ş.
BKK	: Bakanlar Kurulu Kararnamesi
GVK	: Gelir Vergisi Kanunu
KVK	: Kurumlar Vergisi Kanunu
EUR	: Avrupa Birliği Para Birimi
DBS	: Doğrudan Borçlanma Sistemi
IAM	: Independent Aftermarket (Bağımsız Yedek Parça Pazarı)
KAP	: Kamuyu Aydınlatma Platformu
KGK	: Kamu Gözetim Kurumu
KURUL	: Sermaye Piyasası Kurulu
MKK	: Merkezi Kayıt Kuruluşu A.Ş.
MKS	: Merkezi Kaydi Sistem
OECD	: İktisadi İşbirliği ve Geliştirme Teşkilatı
OEM	: Original Equipment Manufacturer (Orijinal Ekipman Üreticisi)
OES	: Original Equipment Supplier (Orijinal Ekipman Tedarikçisi)
SAP	: Systems Analysis and Program Development
SPK	: Sermaye Piyasası Kurulu
SPKn.	: Sermaye Piyasası Kanunu
Şirket veya (Ditaş)	: Ditaş Doğan Yedek Parça İmalat ve Teknik A.Ş.
Doğan Holding	: Doğan Şirketler Grubu Holding A.Ş.
TL	: Türk Lirası
TAYSAD	: Taşıt Araçları Tedarik Sanayicileri Derneği
TEYDEB	: TÜBİTAK Teknoloji ve Yenilik Destek Programları Başkanlığı
TTK	: Türk Ticaret Kanunu
TÜFE	: Tüketici Fiyat Endeksi
TÜİK	: Türkiye İstatistik Kurumu
TFRS	: Türkiye Finansal Raporlama Standartları
TMS	: Türkiye Muhasebe Standartları
USD	: Amerikan Doları
ÜFE	: Üretici Fiyat Endeksi
Y.K.	: Yönetim Kurulu
OSD	: Otomotiv Sanayii Derneği
TTSG	: Türkiye Ticaret Sicil Gazetesi

Aslı İmzalıdır

I. BORSA GÖRÜŞÜ: YOKTUR.

II. DİĞER KURUMLARDAN ALINAN GÖRÜŞ VE ONAYLAR: YOKTUR.

1. İZAHNAME'NİN SORUMLULUĞUNU YÜKLENEN KİŞİLER

Bu İzahname ve eklerinde yer alan bilgilerin, sahip olduğumuz tüm bilgiler çerçevesinde, gerçeğe uygun olduğunu ve İzahname'de bu bilgilerin anlamını değiştirecek nitelikte bir eksiklik bulunmaması için her türlü makul özenin gösterilmiş olduğunu beyan ederiz.

İhraççı **Ditaş Doğan Yedek Parça İmalat ve Teknik A.Ş. Yetkilisi**		**Sorumlu Olduğu Kısım:**
Bora YALINAY **Yönetim Kurulu Başkan Vekili** **19/06/2023**	**Osman Zeki SEVER** **Murahhas Üye, Genel Müdür** **19/06/2023**	**İZAHNAMENİN TAMAMI**

Halka Arza Aracılık Eden Yetkili Kuruluş **Osmanlı Yatırım Menkul Değerler A.Ş. Yetkilisi**		**Sorumlu Olduğu Kısım:**
Osmanlı Yatırım Menkul Değerler A.Ş.		**İZAHNAMENİN TAMAMI**
Rahman KILDACI **Operasyon Sorumlusu** **19/06/2023**	**Pınar ÇAKILKAYA** **Genel Müdür** **19/06/2023**	

İzahnamenin bir parçası olan bu raporda yer alan bilgilerin, sahip olduğumuz tüm bilgiler çerçevesinde, gerçeğe uygun olduğunu ve bu bilgilerin anlamını değiştirecek nitelikte bir eksiklik bulunmaması için her türlü makul özenin gösterilmiş olduğunu beyan ederiz.

İmzalı sorumluluk beyanları İzahname ekinde yer almaktadır.

İlgili Denetim Raporlarını Hazırlayan Kuruluş **PwC Bağımsız Denetim ve Serbest Muhasebeci Mali Müşavirlik A.Ş. Yetkilisi**	**Sorumlu Olduğu Kısım:**
Salim ALYANAK **Sorumlu Denetçi** **19/06/2023**	**Bağımsız Denetim Raporları** **01.01.2022 – 31.12.2022**
Mert TÜTEN **Sorumlu Denetçi** **19/06/2023**	**Bağımsız Denetim Raporları** **01.01.2020 – 31.12.2020** **01.01.2021 – 31.12.2021**

Asli İmzalıdır

2. ÖZET

A—GİRİŞ VE UYARILAR		
	Başlık	**Açıklama Yükümlülüğü**
A.1	**Giriş ve uyarılar**	• **Bu özet İzahname'ye giriş olarak okunmalıdır**. • **Sermaye piyasası araçlarına ilişkin yatırım kararları İzahname'nin bir bütün olarak değerlendirilmesi sonucu verilmelidir.** • **İzahname'de yer alan bilgilere ilişkin iddiaların mahkemeye taşınması durumunda, davacı yatırımcı, halka arzın gerçekleştiği ülkenin yasal düzenlemeleri çerçevesinde, İzahname'nin çevirisine ilişkin maliyetlere yasal süreçler başlatılmadan önce katlanmak zorunda kalabilir.** • **Özete bağlı olarak (çevirisi dâhil olmak üzere) ilgililerin hukuki sorumluluğuna ancak özetin İzahname'nin diğer kısımları ile birlikte okunduğu takdirde yanıltıcı, hatalı veya tutarsız olması veya yatırımcıların yatırım kararını vermesine yardımcı olacak önemli bilgileri sağlamaması durumunda gidilir.**
A.2	**İzahnamenin sonraki kullanımına ilişkin bilgi**	• YOKTUR. • İzahname'nin işbu sermaye artırımı dışında başka bir kullanımı bulunmamaktadır.

B—İHRAÇÇI		
B.1	**İhraççının ticaret unvanı ve işletme adı**	Ditaş Doğan Yedek Parça İmalat ve Teknik Anonim Şirketi ("Şirket" veya "Ditaş"). İşletme adı yoktur.
B.2	**İhraççının hukuki statüsü, tabi olduğu mevzuat, kurulduğu ülke ve adresi**	• Anonim Şirket • Türkiye Cumhuriyeti Kanunları • Kayseri Yolu 3. Km 51100 Niğde/Türkiye
B.3	**Ana ürün/hizmet kategorilerini de içerecek şekilde ihraççının mevcut faaliyetlerinin ve faaliyetlerine etki eden önemli faktörlerin tanımı ile faaliyet gösterilen sektörler/pazarlar hakkında bilgi**	Ditaş Doğan Yedek Parça İmalat ve Teknik A.Ş. motorlu araçların süspansiyon ve direksiyon sistem elemanlarını üretmek amacıyla 1972 yılında kurulmuş, 1978 yılında faaliyete geçmiştir. Halen yıllık 7 milyon adetlik üretim kapasitesi ile faaliyet göstermektedir. Çoğunluk hisseleri Doğan Şirketler Grubu Holding A.Ş.'ye (Doğan Holding) ait olan Ditaş, 50 yıla yaklaşan geçmişi ile yurtiçi ve yurtdışında faaliyet gösteren araç üreticisi firmalara (OEM - Original Equipment Manifacturer/Motorlu Taşıt Üreticisi), Tier-1 tedarikçilere (OES - Original Equipment Supplier/OEM'lere direkt tedarik yapan sistem üreticileri) ve bağımsız yedek parça (IAM - Independent Aftermarket/Bağımsız Yedek Parça) dağıtıcılarına yüksek kaliteli orijinal ürün sağlamaktadır. Ditaş motorlu taşıtlar üretim ve satış sonrası alanlarında faaliyet gösteren OEM/OES & IAM şirketlerine direksiyon ve süspansiyon sistem elemanları (rotbaşı, rotil, rotkolu, çeki kolu, stabilizatör kolu, V çeki kolu burçlar vb.) üretmektedir. Ürün portföyü ağırlıklı olarak Ağır Ticari Araç Grubuna yönelik olmakla beraber Hafif Araç Grubu olarak adlandırılan otomobil ve hafif ticari araçlar ve off road araçlar için de ürünler bulunmaktadır. Üretiminin yaklaşık %60'ını ihraç eden Ditaş'ın ürünleri 38 ülkede üretim ve/veya satış sonrası pazarında kullanılmaktadır. Özetle; Ditaş motorlu araç üretimi yapan OEM'ler, OEM'lere tedarik yapan Tier 1 OES'ler ve satış sonrası hizmetleri alanında yedek parka dağıtımı yapan distribütörlerin faaliyet gösterdiği otomotiv sektöründe faaliyet göstermektedir.

Asli imzalıdır

		Şirket'in ürettiği ürünlerin; Amerika, Asya Pasifik Ülkeleri ile Rusya'nın da dahil olduğu Bağımsız Devletler Topluluğu'nda satış ve pazarlama faaliyetlerini yürütmek üzere sırasıyla Ditaş America LLC ve Ditaş Trading Shanghai Co. Ltd. unvanlı firmalar %100 pay sahibi olarak kurulmuş; D Stroy Ltd. şirketi ise satın alınmıştır. Amerika ve çevre ülkelerde uygulanmaya başlanan doğrudan satış modelinin daha başarılı olduğunun görülmesi ve mevcut küresel şartlar altında beklenen ekonomik faydanın sağlanamayacağının anlaşılması gibi nedenlerle Ditaş Trading Shanghai Co. Ltd.'nin 25 Aralık 2019, Ditaş America LLC'nin 7 Mayıs 2021 ve D Stroy Ltd.'nin ise 16 Haziran 2021 tarihlerinde tasfiye işlemleri tamamlanmıştır. Türkiye ve Avrupa'da otomotiv ana sanayine gövde, şasi ve montajlı sac parç8aları üretimi ve bağımsız yedek parça pazarı için PRS markasıyla otomobil ve hafif ticari araç direksiyon ve süspansiyon parçaları üretimi yapan Profil Sanayi ve Ticaret A.Ş. ile otomotiv sanayi için sac parça kalıplarının tasarım ve imalatını gerçekleştiren 3S Kalıp Aparat Makine Sanayi ve Ticaret A.Ş. sermayesinin yüzde 70'ini temsil eden paylar satın alınmış olup bu alıma ilişkin işlemler 03.12.2021 tarihi itibarıyla tamamlanmıştır. 30 Eylül 2022 itibarıyla Profil Sanayi ve Ticaret A.Ş. ve 3S Kalıp Aparat Makine Sanayi ve Ticaret A.Ş. şirketleri birleşmeye tabi olmuştur. Bu şirketlerin satın alınması ile beraber üretimin yaklaşık % 90'ını oluşturan ağır ticari araçlar için direksiyon ve süspansiyon sistem parçaları üretiminin yanına otomobil ve hafif ticari araç grubu da eklenerek tüm araç segmentlerine ulaşılması, müşteri portföyünün genişletilmesi ve üretimdeki ihracat payının artırılması hedeflenmektedir. Şirket'in mevcut faaliyetlerine etki eden önemli faktörler sırasıyla şunlardır; - Otomotiv Üretimi ve Pazarındaki Değişimler - Döviz Kurları - Hammadde; özellikle Çelik Fiyatlarındaki Değişimler - Enerji Maliyetleri - Lojistik Maliyetleri - Uluslararası Ticarette Gelişmeler (Koruma tedbirleri, Ek Vergiler, Kotalar vb.)
B.4a	**İhraççıyı ve faaliyet gösterdiği sektörü etkileyen önemli en son eğilimler hakkında bilgi**	Ditaş ürünlerinin ağırlıklı olarak Ağır Ticari Araçlarda kullanıldığı dikkate alınırsa; ***<u>Türkiye'de Otomotiv Sanayii Derneği verilerine göre;</u>*** **ÜRETİM** 2022 yılı Ocak-Aralık döneminde toplam üretim yüzde 6 artarken, otomobil üretimi bir önceki yılın aynı dönemine göre yüzde 4 oranında arttı. Bu dönemde, toplam üretim 1.352.648 adet, otomobil üretimi ise 810.889 adet düzeyinde gerçekleşmiştir. 2022 yılı Ocak-Aralık döneminde toplam pazar geçen yılın aynı dönemine göre yüzde 7 artarak 827.147 adet düzeyinde gerçekleşmiştir. Bu dönemde otomobil pazarı ise yüzde 6 oranında artmış ve 592.660 adet olarak gerçekleşmiştir. Ticari araç grubunda, 2022 yılı Ocak-Aralık döneminde üretim yüzde 10, ağır ticari araç grubunda yüzde 26 ve hafif ticari araç grubunda yüzde 8 oranında arttı. 2021 yılı Ocak-Aralık dönemine göre ticari araç pazarı yüzde 11, ağır ticari araç pazarı yüzde 24 ve hafi ticari araç pazarı yüzde 9 artmıştır. 2022 yılı Ocak-Aralık döneminde bir önceki yılın aynı dönemine göre, toplam otomotiv ihracatı adet bazında yüzde 4 oranında, otomobil ihracatı ise yüzde 1

Asli imzalıdır

oranında arttı. Bu dönemde, toplam ihracat 970.124 adet, otomobil ihracatı ise 970.124 adet düzeyinde gerçekleşmiştir.

2022 yılı Ocak-Aralık döneminde bir önceki yılın aynı dönemine göre, toplam otomotiv ihracatı Dolar bazında yüzde 6, Avro bazında geçen yılın aynı dönemine göre yüzde 18 artmıştır. Bu dönemde toplam otomotiv ihracatı 31,5 Milyar ABD Doları olarak gerçekleşirken, otomobil ihracatı yüzde 2 azalarak 9 Milyar ABD Doları seviyesinde gerçekleşmiştir. Avro bazında otomobil ihracatı ise yüzde 10 artarak 8,6 Milyar Avro seviyesinde gerçekleşmiştir.
Kaynak: http://www.osd.org.tr/osd-yayinlari/basin-bultenleri/

OTOMOTİV PAZARI
Otomotiv Sanayi Derneği tarafından yayınlanan verilere göre;

2021 yılı Ocak-Aralık döneminde toplam pazar geçen yılın aynı dönemine göre yüzde 3 azalarak 772.722 adet düzeyinde gerçekleşmiş; bu dönemde otomobil pazarı ise % 8 oranında azaldı ve 561.853 adet olarak gerçekleşmiştir.

2021 yılı Ocak-Aralık döneminde geçen yılın aynı dönemine göre toplam hafif ticari araç satışları % 8, ithal hafif ticari araç % 32 artarken, yerli hafif ticari araç satışları yüzde 6 oranında azalmıştır.

2021 yılı Ocak-Aralık döneminde; bir önceki yılın aynı dönemine göre ağır ticari araç pazarı % 51 artarak 35.372 adet, kamyon pazarı % 56 oranında artarak 32.665 adet, otobüs pazarı % 17 oranında artarak 1.124 adet düzeyinde ve midibüs pazarı % 13 oranında artarak 1.493 adet düzeyinde gerçekleşmiştir.

2022 yılı Ocak-Aralık döneminde, önceki yılın aynı dönemine göre yüzde 6 oranında artarak toplam 1.352.648 adet taşıt aracı üretilmiştir.

2022 yılı Ocak-Aralık döneminde traktör üretimi ile birlikte toplam üretim 1.402.189 adet olarak gerçekleşmiştir.

2021 yılına göre, yük ve yolcu taşıyan ticari araçlar üretimi, 2022 yılı Ocak-Aralık döneminde yüzde 10 seviyesinde artarken, ürün grubu bazında üretim, Otobüste yüzde 50, Midibüste yüzde 51, Kamyonette yüzde 9, Kamyonda yüzde 21, Minibüste yüzde 0,1 oranlarında artmıştır.

2022 yılı Ocak-Aralık döneminde otomobil üretimi, 2021 yılına göre yüzde 4 oranında artarak 810.889 adet düzeyinde gerçekleşmiştir.

Kaynak: http://www.osd.org.tr/osd-yayinlari/basin-bultenleri/

İHRACAT

Otomotiv Sanayi Derneği tarafından yayınlanan verilere göre;

2022 yılı Ocak-Aralık döneminde 571.218 adedi otomobil olmak üzere, toplam üretimin % 72'sini oluşturan 970.124 adet taşıt ihraç edilmiş; bu dönemde gerçekleşen taşıt aracı ihracatı, 2021 yılı aynı dönemine göre % 4 artmıştır.

Bu dönemde otomobil ihracatı bir önceki yılın aynı dönemine göre yüzde 1, ticari araç ihracatı ise % 7 oranında artmıştır. Traktör ihracatı ise 2021 yılına göre % 7 artarak 18.154 adet olarak gerçekleşmiştir.

Aslı İmzalıdır

Kaynak: http://www.osd.org.tr/osd-yayinlari/basin-bultenleri/

Önde gelen Pazar araştırma (LMC Automotive / www.lmc-auto.com), (IHS Markit / www.ihsmarkit.com) firmalarının çalışmalarına göre 2021 senesinde;

Yurtdışı pazarlarda Covid sebebiyle yaşanan daralma 2021 ve 2022 senelerinde yarı iletken tedarik sıkıntıları sebebiyle pazarın iyileşmesine engel oluşmuştur. Küresel olarak 2021 senesinde 9,6 milyon araç üretim kaybı olduğu değerlendirilmektedir. Yarı iletken krizinin 2023 senesi içinde azalarak devam etmesi beklenmektedir.

Öte yandan küresel kamyon üretiminde 2023 senesinde büyüme öngörülmektedir.

	2016	2017	2018	2019	2020	2021	2022	2023	2024	2025	2026
World	2.537	3.053	3.248	3.123	3.108	3.223	3.067	3.283	3.561	3.700	3.859
YoY	8,2%	20,3%	6,4%	-3,8%	-0,5%	3,7%	-4,8%	7,0%	8,5%	3,9%	4,3%

Pazarın tekrar COVID-19 öncesi seviyelerine dönmesinin, 2023 yılı sonrasında olacağı beklenmektedir.

Küresel üretim 2019 senesinde 91,8 milyon seviyesinde iken, 2020 senesinde bu rakam 77,6 milyon seviyesine gerilemiş, 2021 yılında ise 80,1 milyon adete çıkmıştır.

2022 yılında Türkiye'de motorlu taşıt üretimi % 6 artış kaydetmiş, otomobil üretimi % 6 azalmış, ticari araç üretimi ise %11 artış göstermiştir. Türkiye'nin otomotiv ihracatı ise % 4 artış göstermiş olmasına rağmen, Covid öncesi dönemi ancak yakaladığı görülmektedir.

ÇİP KRİZİ

2021 yılının 2. yarısında otomotiv üreticilerini doğrudan etkilemeye başlayan *"Çip krizi"*, müşteri portföyümüzde yer alan araç üretici şirketleri sebebi ile Şirketimiz satış gelirlerini de etkilemektedir.

COVID-19

COVID-19 salgınından dolayı otomotiv ana sanayi, tedarik sanayi ve bağımsız yedek parça pazarları, 2020 yılı birinci yarısından başlayarak 2021 ve 2022 yılı devam eden dönemlerde, olumsuz etkilenmiştir. COVID-19 sebebiyle gerek OEM gerek IAM pazarında da faaliyetlerin özellikle 2020 yılı Mart - Mayıs ayları arasında ciddi daraldığı malumdur. Pek çok üreticinin üretime ara vermesi ve ardında üretimin düşük kapasite kullanım oranlarıyla başlaması sonucu Ditaş faaliyetleri de doğrudan etkilenmiştir. Kısıtlamalar sonucu IAM pazarında da ciddi daralma meydana gelmiştir.

B.5	**İhraççının dahil olduğu grup ve grup içindeki yeri**	Ditaş, Doğan Şirketler Grubu Holding A.Ş. ("Doğan Holding") bünyesinde *"sanayi ve ticaret"* bölümünde yer almakta olup, Doğan Holding'in doğrudan bağlı ortaklığı konumundadır.

Aslı İmzalıdır

Doğan Holding 22 Eylül 1980 tarihinde kurulmuş ve Türkiye'de tescil edilmiştir. Doğan Holding'in fiili faaliyet konusu; iştirakler yoluyla farklı sektörlere yatırım yapmak, bağlı ortaklıklar ve iş ortaklıklarına faaliyetlerini geliştirmelerine yardımcı olmak ve her türlü desteği vermektedir. Bu kapsamda, elektrik üretimi ve dağıtımı, sanayi ve ticaret, otomotiv ticaret ve pazarlama, finansman ve yatırım, internet ve eğlence, gayrimenkul yatırımları başta olmak üzere bir çok iş alanında faaliyet göstermektedir.

Konuya ilişkin bilgi işbu İzahname'nin 8 inci Bölümü'nde de yer almaktadır.

B.6 Sermayedeki veya toplam oy hakkı içindeki payları doğrudan veya dolaylı olarak %5 ve fazlası olan kişilerin isimleri/unvanları ile her birinin pay sahipliği hakkında bilgi

Ortaklığımızın yönetim kontrolü Doğan Holding'e ait olup, söz konusu kontrol, payların çoğunluğuna sahip olmak suretiyle sağlanmaktadır.

Ditaş'ın son durum itibarıyla sermayedeki veya toplam oy hakkı içindeki payları doğrudan veya dolaylı % 5 ve fazlası olan gerçek ve tüzel kişiler aşağıdaki gibidir:

Ortağın	**Sermaye Payı**			
Ticaret Unvanı / Adı Soyadı	**Son Genel Kurul 28.03.2023**		**15.06.2023**	
	(TL)	**(%)**	**(TL)**	**(%)**
Doğan Şirketler Grubu Holding A.Ş.	29.002.741,42	68,24	29.002.741,42	68,24
Borsa İstanbul'da İşlem Gören Kısım	13.497.258,58	31,76	13.497.258,58	31,76
TOPLAM	***42.500.000,00***	***100***	***42.500.000,00***	***100***

İhraççının hakim ortaklarının farklı oy haklarına sahip olup olmadıkları hakkında bilgi Varsa doğrudan veya dolaylı olarak ihraççının yönetim hakimiyetine sahip olanların ya da ihraççıyı kontrol edenlerin isimleri/unvanları ile bu kontrolün kaynağı hakkında bilgi

Ditaş'ın son genel kurul toplantısı tarihi itibarıyla sermayedeki veya toplam oy hakkı içindeki payları "dolaylı" olarak % 5 ve fazlası olan gerçek ve tüzel kişiler aşağıdaki gibidir:

Ortağın	**Sermaye Payı**			
Ticaret Unvanı/ Adı Soyadı	**Son Genel Kurul 28.03.2023**		**15.06.2023**	
	(TL)	**(%)**	**(TL)**	**(%)**
Aydın DOĞAN	8.469.887,91	19,93	8.469.887,91	19,93
Işıl DOĞAN	2.756.454,63	6,49	2.756.454,63	6,49
Halka Açık ve Diğer	31.273.657,47	73,59	31.273.657,47	73,59
TOPLAM	**42.500.000,00**	**100**	**42.500.000,00**	**100**

Şirket'te her payın bir oy hakkı bulunmaktadır. Herhangi bir pay sahibinin oy hakkına üst sınır getirilmemiştir. Oy hakkının kullanılmasını zorlaştırıcı uygulamalardan kaçınılmakta; her payın sahibine, oy hakkını en kolay ve uygun şekilde kullanma fırsatı sağlanmaktadır. Şirket payları üzerinde herhangi bir imtiyaz söz konusu değildir.

Ortaklığımızın doğrudan yönetim kontrolü Doğan Holding'e, dolaylı yönetim kontrolü ise Aydın DOĞAN ve DOĞAN Ailesi'ne aittir. Söz konusu kontrol, sermayeyi temsil eden payların çoğunluğuna sahip olmak suretiyle sağlanmaktadır.

B.7 Seçilmiş finansal bilgiler ile ihraççının finansal durumunda ve

Şirketin 31.12.2022, 31.12.2021, 31.12.2020 ve 31.12.2019 dönemlerine ilişkin konsolide finansal durum tabloları ile kar veya zarar tablolarından seçilen önemli finansal kalemler aşağıda yer almaktadır;

Asli imzalıdır

faaliyet sonuçlarında meydana gelen önemli değişiklikler

Özet Finansal Durum	Bağımsız denetimden geçmiş	Bağımsız denetimden geçmiş	Bağımsız denetimden geçmiş	Bağımsız denetimden geçmiş
	31.12.2022	**31.12.2021**	**31.12.2020**	**31.12.2019**
Dönen Varlıklar	429.162.130	206.362.277	64.638.685	46.731.139
Nakit ve nakit benzerleri	43.059.014	19.905.212	742.916	2.075.550
Ticari Alacaklar	193.701.057	93.669.390	40.990.778	23.406.520
Stoklar	162.479.738	80.529.941	18.832.763	18.660.750
Duran Varlıklar	226.897.808	147.367.263	45.204.814	38.355.549
Maddi Duran Varlıklar	109.326.305	98.218.516	30.334.854	29.977.746
Yatırım Amaçlı Gayrimenkuller	-	-	-	-
Aktif Toplamı	656.059.938	353.729.540	109.843.499	85.086.688
Kısa Vadeli Yükümlülükler	407.055.095	181.100.018	62.095.226	38.155.776
Uzun Vadeli Yükümlülükler	141.776.685	95.853.168	18.254.277	20.534.827
Ticari Borçlar	142.313.919	89.137.904	31.367.777	20.695.270
Özkaynaklar	107.228.158	76.776.354	29.493.996	26.396.085
Kontrol gücü olmayan paylar	21.368.059	10.378.781	-	-
Net dönem karı veya zararı	30.268.949	27.348.754	5.160.162	1.084.082
Çıkarılmış Sermaye	42.500.000	26.000.000	10.000.000	10.000.000
Geçmiş Yıl Karları/Zararları	28.774.396	7.360.738	2.039.552	1.565.470
Brüt Kar/Zarar	132.109.846	72.970.457	36.316.836	24.220.439
Faaliyet Karı/Zararı	33.208.922	33.715.057	13.830.108	5.502.030
Pay Başına Kazanç/Kayıp	1,06	1,15	0,52	0,11

Dönen Varlıklar: *"Nakit ve Nakit Benzerleri"*, *"Ticari Alacaklar"* ve *"Stoklar"* hesap kalemlerinden oluşmaktadır. Ticari Alacaklar 2022 yılı satış gelirlerindeki artış ve aynı zamanda kur artışının sonucunda 31.12.2022 tarihi itibarıyla 31.12.2021 tarihine göre 100.031.667-TL artış göstermiştir. Sene sonuna göre stoklar; satış siparişlerindeki artışlar ile 2022 yılı içindeki özellikle hammadde fiyatlarındaki artışın, stok yönetimi üzerindeki etkisinin azaltılmasına yönelik işlemler nedeniyle 81.949.797-TL artış göstermiştir.

Nakit ve Nakit Benzerleri: 31 Aralık 2022 tarihi itibari ile 43.059.014-TL seviyesindedir.

Ticari Alacaklar: Dönen varlıkların 31 Aralık 2022 tarihi itibari ile % 45'i ticari alacaklardır. 31 Aralık 2021, 31 Aralık 2020 ve 31 Aralık 2019 itibarıyla bu oran sırasıyla yaklaşık % 45, % 63, % 50 düzeyindedir. Ticari alacaklar, 31 Aralık 2022 tarihi itibarıyla 31 Aralık 2021'ye göre yaklaşık % 107 artış göstermiştir. 31 Aralık 2022 tarihi itibarıyla vadesi geçmemiş ticari alacakların ortalama vadesi 65 gündür.

Stoklar: 31 Aralık 2022 tarihi itibarıyla Şirket'in stokları 162.479.738-TL seviyelerindedir. Satış siparişlerindeki artışın neticesinde stoklar önceki yılsonuna kıyasla 81.949.797-TL artış göstermiştir.

Duran Varlıklar

Maddi Duran Varlıklar: Maddi Duran Varlıklar 31 Aralık 2022 tarihi itibari ile 109.326.305-TL seviyesinde olup, toplam aktiflerin %17'sini oluşturmaktadır. Maddi duran varlıkların önemli kısmı Şirket'in makina parkından oluşmaktadır.

Asli İmzalıdır

Maddi Olmayan Duran Varlıklar: Bilgi sistemleri ve geliştirme giderleri olarak iki ana başlık altında izlenmektedir. Geliştirme giderleri, Ar-Ge projelerinin geliştirme kısımları için yapılan giderlerin aktifleştirilmesinden oluşmaktadır. Geçen seneye göre artışın nedeni, araştırma safhasında olan projelerin bitip, ilgili hesaba, geliştirme giderlerine sınıflanmasından kaynaklanmaktadır.

Kısa Vadeli Yükümlülükler:

Finansal Borçlar: Banka kredileri ve kiralama işlemleri borçlarından oluşmaktadır. Kısa vadeli finansal borçlar geçen yıla göre 185.162.477–TL artış göstermiştir. Kredi tutarındaki bu artış, Profil ve 3S şirketlerinin satınalmasının finansmanının bir kısmının banka kredileriyle karşılanmasından kaynaklanmaktadır.

Ticari Borçlar: 31 Aralık 2022 tarihi itibariyla kısa vadeli yükümlülüklerin % 35'ini oluşturmakta olup 31 Aralık 2022 tarihi itibarıyla ticari borçların ortalama vadesi 45 gündür.

Uzun Vadeli Yükümlülükler:

Finansal Borçlar: Banka kredileri ve kiralama işlemleri borçlarından oluşmaktadır. Uzun vadeli finansal borçlar 31.12.2022 itibarıyla geçen yıla göre 8.301.327-TL artış göstermiştir. Uzun vadeli banka kredileri 9.262.706-TL azalmış, kiralama işlemlerinden kaynaklı borçlar da yine aynı dönemde 17.564.033-TL artış göstermiştir.

Özkaynaklar:

Çıkarılmış Sermaye: Şirketin tamamı ödenmiş sermayesini ifade etmekte olup 31 Aralık 2022 tarihi itibarıyla 42.500.000 TL tutarındadır.

Geçmiş yıllar karları/(zararları): 31 Aralık 2022 tarihi itibarıyla Geçmiş yıllar karları özkaynakların yaklaşık % 27'ini oluşturmaktadır, bu hesabın toplam varlıklara oranı ise yaklaşık % 4'dür.

31 ARALIK 2022, 31 ARALIK 2021, 31 ARALIK 2020, 31 ARALIK 2019 TARİHLERİ İTİBARIYLA KONSOLİDE KAR VEYA ZARAR VE DİĞER KAPSAMLI GELİR TABLOSU
(Tutarlar aksi belirtilmedikçe Türk Lirası ("TL") olarak ifade edilmiştir.)

	Bağımsız Denetimden Geçmiş 31.Ara.19	Bağımsız Denetimden Geçmiş 31.Ara.20	Bağımsız Denetimden Geçmiş 31.Ara.21	Bağımsız Denetimden Geçmiş 31.Ara.22
Hasılat	111.414.001	140.625.861	258.035.502	782.317.738
Satışların Maliyeti (-)	(87.193.562)	(104.309.025)	(185.065.045)	(650.207.892)
BRÜT KAR/ (ZARAR)	**24.220.439**	**36.316.836**	**72.970.457**	**132.109.846**
Genel Yönetim Giderleri (-)	(10.249.957)	(12.093.815)	(20.223.297)	(48.090.692)
Pazarlama Giderleri (-)	(10.404.758)	(11.130.496)	(17.976.885)	(39.906.277)
Araştırma ve Geliştirme Giderleri (-)	(449.614)	(4.213.851)	(4.891.123)	(5.926.209)
Esas Faaliyetlerden Diğer Gelirler	6.019.334	9.403.923	30.889.480	27.258.675
Esas Faaliyetlerden Diğer Giderler (-)	(3.633.414)	(4.452.489)	(27.053.575)	(32.236.421)
ESAS FAALİYET KARI/ZARARI	**5.502.030**	**13.830.108**	**33.715.057**	**33.208.922**
Yatırım Faaliyetlerinden Gelirler	100.000	127.353	781.540	19.682.387
FİNANSMAN GELİRİ (GİDERİ) ÖNCESİ KARI / (ZARARI)	**5.602.030**	**13.957.461**	**34.496.597**	**52.891.309**
Finansman Giderleri (-)	(5.042.732)	(10.110.707)	(7.020.747)	(72.394.258)
SÜRDÜRÜLEN FAALİYETLER VERGİ ÖNCESİ KARI/ZARARI	**559.298**	**3.846.754**	**27.475.850**	**(19.502.949)**
Sürdürülen Faaliyetler Vergi Gideri/Geliri	**524.784**	**1.313.408**	**(127.096)**	**48.668.285**
Dönem Vergi Gideri/Geliri	-	(108.587)	(804.507)	(1.038.774)
Ertelenmiş Vergi Gideri/Geliri	524.784	1.421.995	677.411	49.707.059
SÜRDÜRÜLEN FAALİYETLER DÖNEM KARI/ZARARI	**1.084.082**	**5.160.162**	**27.348.754**	**29.165.336**
Dönem Karının / (Zararının) Dağılımı				

Asli imzalıdır

- Kontrol Gücü Olmayan Paylar		-	-	(1.103.613)
- Ana Ortaklık Payları	1.084.082	5.160.162	27.348.754	30.268.949
Ana Ortaklık Paylarına Ait Pay Başına Kazanç (Kayıp)	0,11	0,52	1,15	1,06
DİĞER KAPSAMLI GELİRLER (GİDERLER)				
Kar veya zararda yeniden sınıflandırılmayacaklar				
Tanımlanmış Fayda Planları	(474.979)	(1.924.898)	(7.327.403)	(37.598.599)
Yeniden Ölçüm ve Kazançları (Kayıpları)				
Kar veya Zararda Yeniden Sınıflandırılmayacak Diğer Kapsamlı Gelire (Gidere) İlişkin Vergiler				
- *Ertelenmiş Vergi Geliri / (Gideri)*	94.996	384.980	1.465.481	7.519.720
Kar veya zararda yeniden sınıflandırılacaklar				
Yabancı Para Çevrim Farkları				
-Yabancı Para Çevrim Farklarından Kazançlar (Kayıplar)	101.856	77.667	(277.759)	-
DİĞER KAPSAMLI GELİR / (GİDER)	**(278.127)**	**(1.462.251)**	**(6.139.681)**	**(30.078.879)**
TOPLAM KAPSAMLI GELİR (GİDER)	**805.955**	**3.697.911**	**21.209.073**	**(913.543)**

Şirket'in Hasılatı, 31 Aralık 2022, 31 Aralık 2021, 31 Aralık 2020 ve 31 Aralık 2019'da sona eren mali yıllar için sırasıyla, 782.317.738-TL, 258.035.502-TL, 140.625.861-TL ve 111.414.001-TL'dir. 31 Aralık 2022 dönemi satış hasılatı geçen yıl aynı döneme göre yaklaşık %203 artmıştır.

Şirket'in Brüt Kar Marjları, 31 Aralık 2022, 31 Aralık 2021, 31 Aralık 2020 ve 31 Aralık 2019'da sona eren mali yıllar için sırasıyla, %17, %28, %26 ve %22 olarak gerçekleşmiştir.

2021 ve 2022 yılında Genel Yönetim Giderleri'ndeki artış personel giderlerinden kaynaklanmaktadır, Profil firması alımı ve yapılan istihdamlara bağlı olarak personel giderleri geçen yılın aynı dönemine göre artış göstermiştir.

2021 ve 2022 yılında ayında Araştırma Giderleri'ndeki değişimin en büyük nedeni personel giderlerindeki artıştır. Geçen senenin aynı dönemine göre geliştirme fazında olan arge proje sayısının azalması (projelerin geliştirme fazları tamamlanmış ve projeler kapanmıştır) nedeniyle projelere yansıtılan personel giderlerindeki aktifleştirme geçen seneye göre daha düşük olmuş; bu itibarla, gelir tablosunda ar-ge personel giderleri artış göstermiştir.

2022 yılında Finansman Giderleri geçen senenin aynı dönemine göre 65.373.511 TL artış göstermiştir. Artış kredi kur farkı ve faiz giderlerinden kaynaklanmaktadır.

Şirket karlılık odaklı stratejisi kapsamında brüt karını korumaya özen göstermektedir, İlgili dönemde döviz kurunda yaşanan dalgalanmalar, artan hammadde, enerji ve navlun maliyetleri brüt kar marjı üzerinde etkili olmuştur.

2019 ila 2022 yılı Şirket'in aylık bazda kapasite kullanım oranları aşağıda yer almaktadır:

KAPASİTE KULLANIM ORANI													
YIL	**OCAK**	**ŞUBAT**	**MART**	**NİSAN**	**MAYIS**	**HAZİRAN**	**TEMMUZ**	**AĞUSTOS**	**EYLÜL**	**EKİM**	**KASIM**	**ARALIK**	**ORT.**
2019	84%	84%	81%	77%	80%	85%	77%	85%	86%	87%	88%	88%	84%
2020	82%	84%	88%	82%	77%	79%	76%	81%	76%	81%	88%	81%	81%
2021	72%	87%	85%	87%	85%	86%	86%	85%	83%	84%	81%	83%	84%

Aslı imzalıdır

2022	77%	82%	82%	76%	90%	79%	89%	79%	80%	80%	79%	87%	81%

Şirket'in üretimdeki ana girdisi çeliktir. 2022 yılında artan hammadde fiyatları satış maliyetine olumsuz etki ederken, Şirket'in ürünlerine olan talebin 2022 yılında artması sonucu oluşan üretim kapasite kullanım artışı ve aynı zamanda satış fiyatlarındaki kurdan kaynaklı artış finansal tablolardaki brüt kara olumlu yansımaktadır.

Bir yandan 2020'den beri devam eden COVID-19 Pandemisi bir yandan çip krizinin etkileri ve hammadde / enerji ve navlun fiyatlarındaki artışlar devam ederken; Şirket tarafından, yatırım harcamaları, operasyonel giderler ve stokların optimum yönetilmesi için gerekli önlemler alınmış, likidite pozisyonunu güçlendirmek adına nakit yönetim stratejisi gözden geçirilmiştir.

Bu süreçte, yukarıda bahsi geçen gelişmelerin Şirket faaliyetlerine ve finansal durumuna olası etkilerini mümkün olan en az seviyeye indirmek için gerekli önlemler Şirket yönetimi tarafından alınmıştır. Bu süreçte hem tedarikçilere yapılan ödemelerde hem de alacakların tahsilatlarında herhangi bir gecikme yaşanmamıştır.

B.8	**Seçilmiş önemli proforma finansal bilgiler**	YOKTUR.
B.9	**Kar tahmini ve beklentileri**	YOKTUR.
B.10	**İzahnamede yer alan finansal tablolara ilişkin denetim raporlarındaki olumlu görüş dışındaki hususların içeriği**	İzahname'de yer alan 31.12.2022, 31.12.2021, 31.12.2020 ve 31.12.2019 tarihli finansal tablolara ilişkin bağımsız denetim görüşü *"olumlu"*dur.
B.11	**İhraççının işletme sermayesinin mevcut yükümlülüklerini karşılayamaması**	Şirket'in *"net işletme sermayesi"* [(Dönen varlıklar) - (Kısa vadeli yükümlülükler)] olarak hesaplanmakta olup, 31.12.2022, 31.12.2021, 31.12.2020 ve 31.12.2019 tarihli finansal tablolara göre;

	31.12.2019	31.12.2020	31.12.2021	31.12.2022
Dönen varlıklar	46.731.139	64.638.685	206.362.277	429.162.130
Kısa vadeli yükümlülükler	38.155.776	62.095.226	181.100.018	407.055.095
Net İşletme sermayesi	**8.575.363**	**2.543.459**	**25.262.259**	**22.107.035**

Asl İmzalıdır

C—SERMAYE PİYASASI ARACI

C.1 İhraç edilecek ve/veya borsada işlem görecek sermaye piyasası aracının menkul kıymet tanımlama numarası (ISIN) dahil tür ve gruplarına ilişkin bilgi

Grubu	Nama/ Hamiline Olduğu	İmtiyazlar	Pay Sayısı	Pay Sayısının Grup Pay Sayısına Oranı (%)	Bir Payın Nominal Değeri (TL)	Toplam (TL)	Sermayeye Oranı (%)
YOKTUR	Hamiline	Yoktur	50.000.000	-	1	50.000.000	117,65%
					TOPLAM	**50.000.000**	

Mevcut 42.500.000 TL tutarındaki çıkarılmış sermayenin tamamı nakden karşılanmak üzere 50.000.000 TL artırılacak olup, sermaye artırım tutarı olan 50.000.000 TL'nin mevcut çıkarılmış sermayeye (42.500.000 TL) oranı %117,65'dur.

İhraç ve halka arz edilecek paylara ilişkin ISIN kodu: ……..

İhraç edilecek ve/veya borsada işlem görecek paylarda herhangi bir tür grup ayırımı bulunmamaktadır.

C.2 Sermaye piyasası aracının ihraç edileceği para birimi

Paylar Türk Lirası cinsinden satışa sunulacaktır.

C.3 İhraç edilmiş ve bedelleri tamamen ödenmiş pay sayısı ile varsa bedeli tam ödenmemiş pay sayısı

Her bir payın nominal değeri

Şirket'in mevcut çıkarılmış sermayesi tamamı ödenmiş 42.500.000,-TL olup, beher payının nominal değeri 1,-TL'dir.

C.4 Sermaye piyasası aracının sağladığı haklar hakkında bilgi

İhraç edilecek paylara ilişkin olarak, ilgili mevzuat uyarınca pay sahiplerinin; "Kardan Pay Alma Hakkı (SPKn.. md.19)";"Oy Hakları" (SPKn.. md. 30, TTKn. md. 434); "Ortaklıktan Ayrılma Hakkı" (SPKn.. md. 24); "Ortaklıktan Çıkarma ve Satma Hakkı" (SPKn.. md.27); "Tasfiyeden Pay Alma Hakkı" (TTKn. md.507); "Bedelsiz Pay Edinme Hakkı" (SPKn.. md. 19); "Yeni Pay Alma Hakkı" (TTKn. md. 461, kayıtlı sermaye sistemindeki ortaklıklar için SPKn.. md. 18); Genel Kurula Davet ve Katılma Hakkı (SPKn.. md. 29, 30, TTKn md. 414, 415, 419, 425, 1527); "Bilgi Alma ve İnceleme Hakkı" (SPKn.. md. 14, TTKn. md. 437); "İptal Davası Açma Hakkı" (TTKn. md. 445-451, SPKn.. md. 18/6, 20/2); "Azınlık Hakları" (TTKn. md. 411, 412, 439, 531 ve 559); "Özel Denetim İsteme Hakkı" (TTKn. md. 438) bulunmaktadır.

Asli İmzalıdır

C.5	**Sermaye piyasası aracının devir ve tedavülünü kısıtlayıcı hususlar hakkında bilgi**	YOKTUR.
C.6	**Halka arz edilen sermaye piyasası araçlarının borsada işlem görmesi için başvuru yapılıp yapılmadığı veya yapılıp yapılmayacağı hususu ile işlem görülecek pazara ilişkin bilgi**	Payları Borsa kotunda bulunan ortaklıkların bedelli ve/veya bedelsiz sermaye artırımları nedeniyle ihraç edecekleri yeni paylar sermaye artırımı sonucu oluşan yeni sermayenin Ticaret Sicili'ne tescil edilmesini takiben başka bir işlem ve karar tesis edilmesine gerek kalmaksızın Borsa kotuna alınır. Şirket'in payları DITAS kodu ile Borsa İstanbul A.Ş. *"**Ana Pazar**"*da işlem görmektedir.
C.7	**Kar dağıtım politikası hakkında bilgi**	Şirket Yönetim Kurulu'nun 21 Şubat 2019 tarihli ve 2019/03 Sayılı Kararı ile belirlenen ve 19 Mart 2019 tarihli Olağan Genel Kurul Toplantısı'nda onaylanan *"Kar Dağıtım Politikası"*na göre; Şirket; Türk Ticaret Kanunu; Sermaye Piyasası Mevzuatı; Sermaye Piyasası Kanunu ("SPKn.."), Sermaye Piyasası Kurulu ("SPK") Düzenleme ve Kararları; Vergi Yasaları; ilgili diğer yasal mevzuat hükümleri ile Şirket Esas Sözleşme ve Genel Kurul Kararı doğrultusunda kar dağıtım kararını alır ve kar dağıtımı yapar. Şirketimiz esas sözleşmesinin "Karın Dağıtılması" başlıklı 19. maddesinde aşağıdaki hükümler bulunmaktadır: *Şirketin hesap dönemi sonunda tespit edilen gelirlerinden, Şirketin genel giderleri ile muhtelif amortisman gibi şirketçe ödenmesi veya ayrılması zorunlu olan miktarlar ile şirket tüzel kişiliği tarafından ödenmesi zorunlu vergiler düşüldükten sonra geriye kalan ve yıllık bilançoda görülen safi (net) kar, varsa geçmiş yıl zararlarının düşülmesinden sonra, sırasıyla aşağıda gösterilen şekilde tevzi olunur:* *Genel Kanuni Yedek Akçe;* *a) %5'i genel kanuni yedek akçeye ayrılır.* *Birinci Temettü:* *b) Kalandan varsa yıl içinde yapılan bağış tutarının ilavesi ile bulunacak meblağ üzerinden, Türk Ticaret Kanunu ve Sermaye Piyasası Mevzuatına uygun olarak birinci temettü ayrılır.* *c) Yukarıdaki indirimler yapıldıktan sonra, Genel Kurul, kar payının, yönetim kurulu üyeleri ile memur, müstahdem ve işçilere, intifa/kurucu intifa senedi sahiplerine, çeşitli amaçlarla kurulmuş vakıflara ve benzer nitelikteki kişi ve kurumlara dağıtılmasına karar verme hakkına sahiptir.* *İkinci Temettü:* *d) Safi kardan, (a), (b) ve (c) bentlerinde belirtilen meblağlar düştükten sonra kalan kısmı,* *Genel Kurul, kısmen veya tamamen ikinci temettü payı olarak dağıtmaya veya Türk*

Asli imzalıdır

Ticaret Kanunu'nun 521 inci maddesi uyarınca kendi isteği ile ayırdığı yedek akçe olarak ayırmaya yetkilidir.
Genel Kanuni Yedek Akçe;
e) Pay sahipleriyle kara iştirak eden diğer kimselere dağıtılması kararlaştırılmış olan kısımdan, ödenmiş sermayenin %5'i oranında kar payı düşüldükten sonra bulunan tutarın onda biri, TKK'nın 519'uncu maddesinin 2'nci fıkrası (c) bendi uyarınca genel kanuni yedek akçeye eklenir.
Yasa hükmü ile ayrılması gereken yedek akçeler ayrılmadıkça, esas sözleşmede pay sahipleri için belirlenen kar payı nakden ve/veya hisse senedi biçiminde dağıtılmadıkça; başka yedek akçe ayrılmasına, ertesi yıla kar aktarılmasına ve temettü dağıtımında, katılma, kurucu ve adi intifa senedi sahiplerine, yönetim kurulu üyeleri ile memur, müstahdem ve işçilere, işbu Esas sözleşmenin 3' üncü maddesinde zikredilen ve çeşitli amaçlarla kurulmuş vakıflara ve bu gibi kişi ve/veya kurumlara kar payı dağıtılmasına karar verilemez. Kar payı, dağıtım tarihi itibarıyla mevcut payların tümüne, bunların ihraç ve iktisap tarihleri dikkate alınmaksızın eşit olarak dağıtılır. Dağıtılmasına karar verilen karın dağıtım şekli ve zamanı, yönetim kurulunun bu konudaki teklifi üzerine genel kurulca kararlaştırılır. Esas sözleşme hükümlerine göre genel kurul tarafından verilen kar dağıtım kararı geri alınamaz. Yönetim Kurulu, Genel Kurul tarafından yetkilendirilmiş olmak ve Türk Ticaret Kanunu, Sermaye Piyasası Kanunu'nun 19' uncu maddesi ve Sermaye Piyasası Kurulu'nun konuya ilişkin düzenlemelerine uymak şartı ile temettü avansı dağıtabilir. Genel Kurul tarafından Yönetim Kuruluna verilen temettü avansı dağıtma yetkisi, bu yetkinin verildiği yıl ile sınırlıdır. Bir önceki yılın temettü avansları tamamen mahsup edilmediği sürece, ek bir temettü avansı verilmesine ve/veya temettü dağıtılmasına karar verilemez.

D—RİSKLER

D.1 İhraççıya, faaliyetlerine ve içinde bulunduğu sektöre ilişkin önemli risk faktörleri hakkında bilgi

KÜRESEL SALGIN ve MAKROEKONOMİK GÖRÜNÜM

Yurtdışı pazarlarda Covid sebebiyle yaşanan daralma 2021 ve 2022 senelerinde yarı iletken tedarik sıkıntıları sebebiyle pazarın iyileşmesine engel oluşmuştur. Küresel olarak 2021 senesinde 9,6M araç üretim kaybı olduğu değerlendirilmektedir. Yarı iletken krizinin 2023 senesi içinde azalarak devam etmesi beklenmektedir.

Öte yandan küresel kamyon üretiminde 2023 senesinde büyüme öngörülmektedir.

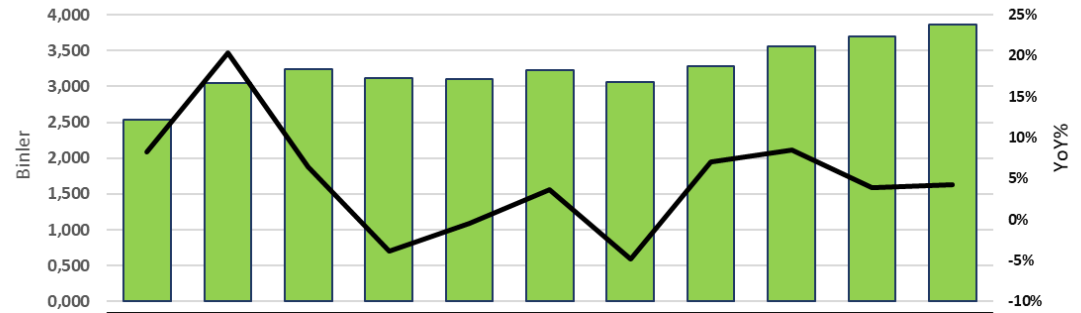

	2016	2017	2018	2019	2020	2021	2022	2023	2024	2025	2026
World	2.537	3.053	3.248	3.123	3.108	3.223	3.067	3.283	3.561	3.700	3.859
YoY	8,2%	20,3%	6,4%	-3,8%	-0,5%	3,7%	-4,8%	7,0%	8,5%	3,9%	4,3%

Pazarın tekrar COVID-19 öncesi seviyelerine dönmesinin 2023 yılı sonrası için beklenmektedir.

Küresel üretim 2019 senesinde 91,8 M seviyesinde iken, 2020 senesinde bu rakam 77,6 M seviyesine gerilemiş, 2021 yılında ise 80,1 M adete çıkmıştır.

Aş İmzalıdır

		2022 yılında Türkiye'de motorlu taşıt üretimi % 6 artış kaydetmiş, otomobil üretimi % 6 azalmış, ticari araç üretimi ise %11 artış göstermiştir. Türkiye'nin otomotiv ihracatı ise % 4 artış göstermiş olmasına rağmen, Covid öncesi dönemi ancak yakaladığı görülmektedir. **OTOMOTİVDE MEVZUATSAL, TEKNOLOJİK VE TİCARİ GELİŞMELER** Özellikle AB'de çevre konusunda yapılmakta olan regülasyonlar sonucu otomotiv sanayinin ciddi değişimlerle karşılaşması söz konudur. Başta karbon ayak izi seviyesinin azaltılması olmak üzere değişik mevzuatsal zorunluluklar sonucu araçlarda hafifleştirme çalışmaları, otomotivde etkisini gittikçe arttıran elektronik kullanımı ve genel olarak tüm imalat sektörlerini değişik derecelerde olsa da etkileyen dijital dönüşüm süreçleri ve daha sık gerçekleşen model değişiklikleri daha fazla Ar&Ge çalışması yapılması ve daha fazla yatırım ihtiyacı doğurmaktadır. **MALİYET UNSURLARI** Türkiye'de yaşanan ekonomik krizin etkilerine bağlı olarak enflasyon ile genel fiyat ve ücret artışları, EYT ile yaşanan personel tedarik sorunları, 2021 yılı sonunda bağlayan ve düzensizliği devam eden hammadde fiyat artışlar ve tüm bunlara ek olarak enerji fiyatlarında 2022 yılında yaşanan aşırı artışlar Türkiye'nin üretim maliyetlerinin artışı ve ihracat pazarlarında rekabetçiliğini azaltmasına yol açmaktadır. OEM pazarlarında fiyat eskalasyonlarında hammadde korumaları mevcutken enerji dalgalanmalarının üreticileri zor durumda bırakması ve IAM kanalında rekabetçiliğin azalması üretim ve satışların azalmasına yol açmaktadır. **YEDEK PARÇA – ÇİP KRİZİ** 2021 yılının 2. yarısında otomotiv üreticilerini doğrudan etkilemeye başlayan *"Çip krizi"*, müşteri portföyümüzde yer alan araç üretici şirketleri sebebi ile Şirketimiz satış gelirlerini de etkilemektedir. **ANTI-DAMPING, SÜBVANSİYON ve KOTALAR** Mevcut durumda otomotiv sektörü açısından bu hususların herhangi bir risk oluşturmadığı değerlendirilmekle beraber, üretiminin bir kısmını ihraç eden Şirket açısından olası dış ticaret riskinin olarak sürekli izlenmesi gerekmektedir. **LOJİSTİK MALİYETLER** Küresel salgın sonrasında döviz kuru ve arz-talep dengesizlikleri ile beraber artan navlun fiyatları ürün maliyetlerini artırıcı bir etki yaratmaktadır. Konteyner bulunurluğu ve uzak navlun fiyatlarının yüksek oranda artışı, önemli bir risk unsuru olarak değerlendirilmektedir. **JEOPOLİTİK KONUM** Türkiye'nin coğrafi konumu sebebiyle, komşu ülkelerdeki ve yakın coğrafyadaki siyasi ve askeri gelişmeler, uluslararası müşteriler nezdinde endişe kaynağı olma potansiyeli taşımaktadır.
D.3	**Sermaye piyasası aracına ilişkin önemli risk faktörleri hakkında bilgi**	Sermaye artırımında ihraç edilen paylar, yeni pay alma haklarının kullanılmasında Borsa İstanbul A.Ş.'deki ("BİAŞ") işlem fiyatının altında ve nominal değerden satışa sunulmaktadır. Ancak buna rağmen, Şirket'e ve piyasaya bağlı gelişmeler sonucunda hisseler "BİAŞ"ta nominal değerinin altına düşebilir. Bu yatırımdan beklenen getiri, alternatif getirilerin altında kalabilir. Şirket'e özgü gelişmelere ve ekonominin genel durumuna bağlı olarak dağıtılabilir dönem karı oluşmayabilir ve kar payı dağıtımı yapılamayabilir; hatta dağıtılabilir dönem karı oluşsa dahi, Sermaye Piyasası Mevzuatı'nın zorunlu tuttuğu haller hariç, kamuya açıklanan *"Kar Dağıtım Politikası"* kapsamında kar dağıtımı yapılamayabilir. Yasal olarak kar dağıtımı yasaklanabilir veya sınırlandırılabilir. Faaliyetler sonucunda zarar oluşması da ihtimal dahilindedir.

Asli İmzalıdır

		Diğer taraftan, pay sahipleri, tasfiye sonucunda bakiye kalması halinde, söz konusu tasfiye bakiyesine payları oranında iştirak ederler. Şirket'in tasfiyesi halinde ancak diğer tüm alacaklıklara gerekli ödemeler yapıldıktan sonra pay sahiplerine ödeme yapılabilir.

		E—HALKA ARZ
E.1	**Halka arza ilişkin ihraççının/halka arz edenin elde edeceği net gelir ile katlanacağı tahmini toplam maliyet ve talepte bulunan yatırımcılardan talep edilecek tahmini maliyetler hakkında bilgi**	İhraç maliyetleri düşüldükten sonra, sermaye artırım sonucunda sağlanacak tahmini nakit girişi yaklaşık 57.205.375 TL'dir. **Halka arza ilişkin Şirket'in katlanacağı tahmini maliyet aşağıdaki gibidir (TL);**

Harcama Kalemleri	Tutar (TL)
SPK Kurul Kayıt Ücreti (% 0,2)	100.000
Aracılık Kurum Ücreti (BSMV hariç)	100.000
Rekabeti Koruma Fonu (% 0,04)	20.000
BİAŞ Kota Alma Ücreti (% 0,03)	15.000
MKK İhraççı Hizmet Bedeli (% 0,025+BSMV)	12.500
Diğer (Tescil-Noter vs.)	25.000
TOPLAM	**272.500**
Halka arz edilecek pay sayısı	**50.000.000**
Pay başına maliyet	**0,00545**

E.2a	**Halka arzın gerekçesi, halka arz gelirlerinin kullanım yerleri ve elde edilecek tahmini net gelir hakkında bilgi**	Şirket, sermaye artırımından sağlanacak fon ile 2023 yılında ödeme vadesi gelecek banka kredilerinin tamamını veya bir kısmını kapatmayı hedeflemektedir 19/06/2023 tarihli ve 2023/18 sayılı Yönetim Kurulu Kararı ile kabul edilen *"Sermaye Artırımından Sağlanacak Fonların Kullanım Yeri Hakkındaki Rapor"* işbu İzahname ekinde yer almakta olup, sonuç kısmı şu şekildedir; *İşbu sermaye artırımından sağlanacak 50.000.000,-Türk Lirası fon, işbu Rapor tarihi itibarıyla dikkate alındığında;* *Doğan Şirketler Grubu Holding A.Ş. tarafından; nakit ve herhangi bir vadeye bağlı olmaksızın, mezkûr sermaye artırımında ortaya çıkacak nakit sermaye koyma borcundan mahsup edilmek ve Şirket faaliyetlerinde kullanılmak üzere 16.05.2023 tarihinde Şirket hesaplarına intikal ettirilen 27.758.120,- Türk Lirası tutarındaki 'sermaye avansı'nın 22.162.750,- Türk Lirası tutarındaki kısmı Şirket'in Garanti Bankasından kullandığı kredi ve faizinin kapatılmasında, 5.595.370,- Türk Lirası tutarındaki kısmı ise Şirket işletme sermayesi ihtiyaçlarının karşılanmasında kullanılmış olup sermaye artırımından sağlanacak bakiye 22.241.880 Türk Lirası tutarındaki fonun Şirket'in bankalardan kullanmış olduğu kredilere ilişkin finansman yükünün azaltılmasında ve sermaye artırımına ilişkin olarak oluşacak yaklaşık 272.500,-Türk Lirası tutarındaki ihraç masrafların karşılanmasında kullanılması planlanmaktadır.* *Mevcut durum itibarıyla, ilişkili taraflara nakit dışındaki varlık devirlerinden kaynaklanan herhangi bir borcumuz bulunmamaktadır. Mezkûr sermaye artırımından sağlanacak fonun Şirket'imize nakit dışındaki varlık devrinden kaynaklanan borçlara mahsup edilmeyeceğini beyan ederiz."*
E.3	**Halka arza ilişkin bilgiler ve koşulları**	Şirket'in 42.500.000 TL olan çıkarılmış sermayesi tamamı nakden karşılanmak üzere 50.000.000 TL artırılarak 92.500.000 TL'ye çıkarılacaktır. Yapılacak sermaye artırımı ile 50.000.000 TL nominal tutarlı pay ihraç edilecektir. Sermaye artırımında yeni pay alma hakları kısıtlanmamıştır. Halka arz edilecek payların mevcut (artırım öncesi) sermayeye oranı %117,65 olup, mevcut pay sahipleri sahip oldukları payların %117,65'u oranında yeni pay

Aslıdır

alma haklarını kullanabileceklerdir. Yeni pay alma haklarının kullanılmasından sonra kalan paylar tasarruf sahiplerine arz edilecektir. Bu tutar ayrıca Sermaye Piyasası Mevzuatı ile belirlenen şekilde kamuya açıklanacaktır.

Yeni pay alma haklarının kullandırılmasına izahnamenin ilanından itibaren en geç 10 gün içerisinde başlanacaktır. Pay sahiplerinin yeni pay alma süresi 15 gün olarak belirlenmiştir. Bu sürenin başlangıç ve bitiş tarihleri Şirket'in (www.ditas.com.tr) internet adresinde, Kamuyu Aydınlatma Platformu'nda (KAP) (www.kap.org.tr) ve Osmanlı Menkul'ün (www.osmanlımenkul.com.tr) internet adresinde ilan edilecektir. Bu sürenin son gününün resmi tatile rastlaması halinde, yeni pay alma hakkı kullanım süresi, izlenen iş günü akşamı sona erecektir.

Mevcut pay sahiplerinin yeni pay alma hakkı bir adet payın nominal değeri 1,- TL fiyat üzerinden satışa sunulacaktır.

Pay bedelleri, Türkiye Garanti Bankası A.Ş. Bakırköy Kurumsal Şubesi nezdinde münhasıran bu sermaye artırımında kullanılmak üzere açılan 382/6295010 (IBAN TR74 0006 2000 3820 0006 2950 10) no'lu "özel" hesaba yatırılacaktır.

Yeni pay alma haklarını kullanmak isteyen ve **payları MKS'de ihraççı alt hesaplarında Ditaş Doğan Yedek Parça İmalat ve Teknik A.Ş. tarafından muhafaza ve takip edilen ortaklarımız**, yeni pay tutarını yukarıda belirtilen banka şubesinde açılan hesaba yeni pay alma hakkı kullanım süresi içinde tam ve nakit olarak yatıracaklardır.

Yeni pay alma haklarını kullanmak isteyen ve **payları MKS'de aracı kurum/kuruluşlar nezdinde yatırım hesaplarında muhafaza ve takip edilen ortaklarımız**, yeni pay tutarını, yukarıda belirtilen banka şubesinde açılan hesaba MKK tarafından *"özel"* hesaba aktarılmak üzere, yeni pay alma hakkı kullanım süresi içinde tam ve nakit olarak aracı kurum/kuruluşlar nezdindeki yatırım hesaplarına yatıracaklardır.

Yeni pay alma haklarının kullanımından sonra kalan paylar 2 (iki) iş günü süre ile nominal değerden düşük olmamak üzere Borsa İstanbul A.Ş. Birincil Piyasasında oluşacak fiyattan halka arz edilecektir. Satışa sunulacak payların nominal tutarı ve halka arz tarihleri tasarruf sahiplerine satış duyurusu ile Şirket'in kurumsal internet sitesi (www.ditas.com.tr)'de, Kamuyu Aydınlatma Platformu'nda (KAP) (www.kap.gov.tr) ve Osmanlı Menkul'ün (www.osmanlımenkul.com.tr) internet adresinde ilan edilecektir.

Bu sermaye artırımında pay almak suretiyle ortak olmak isteyen tasarruf sahiplerinin satış süreci içerisinde BİST'te işlem yapmaya yetkili bankalar ve aracı kurumlardan oluşan borsa üyelerinden birine başvurmaları gerekmektedir. Sermaye artırımına iştirak edecek pay sahipleri ihraç edilen payların bedeli haricinde aracı kuruluşların aracılık komisyonu gibi ücretlendirme politikalarına tabi olabileceklerdir.

Borsa İstanbul A.Ş.'de işlem yapmaya yetkili yatırım kuruluşlarının listesi Borsa İstanbul A.Ş. internet sitesinin https://www.borsaistanbul.com/tr/sayfa/821/uyeler adresinde yer almaktadır.

Borsa İstanbul A.Ş.'nin telefon numarası 0 (212) 298 21 00'dır.

Asli İmzalıdır

		İhraç edilecek paylar kaydileştirme esasları çerçevesinde Merkezi Kayıt Kuruluşu AŞ tarafından hak sahipleri bazında kayden izlenecek olup, payların fiziki teslimi yapılmayacaktır. Tasarruf sahiplerine satışın süresi ise 2 (iki) iş günüdür. Yeni pay alma haklarının kullandırılmasının ve tasarruf sahiplerine satışın, SPK'nın gerekli izin ve onaylarının alınmasına takiben, yapılması planlanmaktadır. Tasarruf sahiplerine satış sürecinin başlangıç ve bitiş tarihleri ilan edilecek duyuru metninde belirtilecektir. Sermayemizde çoğunluk paya sahip hakim ortağımız Doğan Şirketler Grubu Holding A.Ş.'nin 19/06/2023 tarihli ve 2023/24 sayılı yönetim kurulu kararına ekli 19/06/2023 tarihli *"Satınalma Taahhütnamesi"* kapsamında; Şirketimizin sermaye artırımında; gerek yeni pay alma haklarının tamamen kullanılacağı ve gerekse de Sermaye Piyasası Kurulu'nun VII-128.1 sayılı 'Pay Tebliği'nin 'Sermaye artırımlarında satış sonrası işlemler' başlıklı 25 inci maddesinin 3 üncü fıkrası uyarınca; mevcut ortakların yeni pay alma haklarını kullanmasından sonra kalan payların, Borsa İstanbul A.Ş. (Borsa) Birincil Piyasa'da halka arz edilmesi neticesinde satılmayan pay kalması halinde; söz konusu payların, satış süresinin bitiş tarihinden itibaren 3 (üç) iş günü içerisinde, halka arz fiyatının ortalamasından aşağı olmamak üzere bedelleri tam olarak ve nakden ödenerek satın alınacağı Şirketimize karşı taahhüt edilmiştir.	
E.4	**Çatışan menfaatler de dahil olmak üzere halka arza ilişkin ilgili kişilerin önemli menfaatleri**	YOKTUR.	
E.5	**Sermaye piyasası aracını halka arz eden kişinin/ihraççının ismi/unvanı** **Kim tarafından ve ne kadar süre ile taahhüt verildiği hususlarını içerecek şekilde dolaşımdaki pay miktarının artırılmamasına ilişkin verilen taahhütler hakkında bilgi**	Ditaş Doğan Yedek Parça İmalat ve Teknik A.Ş. YOKTUR.	
E.6	**Halka arzdan kaynaklanan sulanma etkisinin miktarı ve yüzdesi**	**Mevcut Ortakların Sermaye Arttırımına %100 Katılımı** **Defter Değerine Göre Sulanma Etkisi**	

Asli İmzalıdır

	Yeni pay alma hakkı kullanımının söz konusu olması durumunda, mevcut hissedarların halka arzdan pay almamaları durumunda sulanma etkisinin miktarı ve yüzdesi	Mevcut Ortaklar İçin Sulanma Etkisi (TL) **-0,83** Mevcut Ortaklar İçin Sulanma Etkisi (%) **-32,75** **Borsa Değerine Göre Sulanma Etkisi** Yeni Ortaklar İçin Sulanma Etkisi (TL) **-15,02** Yeni Ortaklar İçin Sulanma Etkisi (%) **-52,19** **Mevcut Ortakların Sermaye Arttırımına %0 Katılımı** **Defter Değerine Göre Sulanma Etkisi** Mevcut Ortaklar İçin Sulanma Etkisi (TL) **-1,00** Mevcut Ortaklar İçin Sulanma Etkisi (%) **-39,55** **Borsa Değerine Göre Sulanma Etkisi** Yeni Ortaklar İçin Sulanma Etkisi (TL) **-15,19** Yeni Ortaklar İçin Sulanma Etkisi (%) **-52,78** (*) Hakim ortak Doğan Şirketler Grubu Holding A.Ş. Yeni pay alma haklarını kullanacağını açıklamıştır. (**) 08 Haziran2023 tarihli Borsa Kapanış Fiyatı, bedelli sermaye arttırımına göre en yakın fiyat adımına düzeltilmiştir.		
E.7	**Talepte bulunan yatırımcılardan talep edilecek tahmini maliyetler hakkında bilgi**	Aracı kurumlar; yeni pay alma haklarının kullanılması, mevcut pay sahipleri tarafından kullanılmak istenmeyen yeni pay alma haklarının rüçhan hakkı pazarında satılması, sonrasında kalan payların BİST birincil piyasada halka arz edilmesi işlemlerinde aracılık yapacakları için söz konusu işlemleri yapan yatırımcılardan ücret, komisyon ve benzeri taleplerde bulunabilirler. Talepte bulunan yatırımcılar başvurdukları aracı kurumların ücretlendirme politikalarına tabi olacaktır. MKK tarafından aracı kuruluşa tahakkuk ettirilen ve pay tutarı üzerinden hesaplanan "onbinde ikibuçuk" oranındaki hizmet bedeli Aracı Kurumun uygulamalarına bağlı olarak yatırımcıdan tahsil edilebilir.		

3. BAĞIMSIZ DENETÇİLER

3.1. İzahname'de yer alan finansal tablo dönemleri itibarıyla ihraççının bağımsız denetim kuruluşlarının ticaret unvanları ile adresleri (üye oldukları profesyonel meslek kuruluşları ile birlikte):

Şirket'in 01.01.2022-31.12.2022, 01.01.2021-31.12.2021, 01.01.2020-31.12.2020 ve 01.01.2019-31.12.2019 hesap dönemine ait yıllık finansal tabloları, PwC Bağımsız Denetim ve Serbest Muhasebeci Mali Müşavirlik A.Ş. (A member firm of PricewaterhouseCoopers) tarafından denetlenmiş olup, sorumlu denetçi 01.01.2021-31.12.2021, 01.01.2020-31.12.2020 ve 01.01.2019-31.12.2019 hesap dönemlerinde Mert TÜTEN, 01.01.2022-31.12.2022 hesap döneminde Salim ALYANAK'tır. Bağımsız denetim şirketi PwC Bağımsız Denetim ve Serbest Muhasebeci Mali Müşavirlik A.Ş. (A member firm of PricewaterhouseCoopers)'nin merkez adresi Bjk Plaza, Süleyman Seba Caddesi No: 48 B Blok Kat: 9 Akaretler Beşiktaş 34357 İstanbul'dur.

İstanbul Serbest Muhasebeci Mali Müşavirler Odası Üyesi'dirler.

Asli imzalıdır

3.2. Bağımsız denetim kuruluşlarının/sorumlu ortak baş denetçinin görevden alınması, görevden çekilmesi ya da değişmesine ilişkin bilgi:

PwC Bağımsız Denetim ve Serbest Muhasebeci Mali Müşavirlik A.Ş. (A member firm of PricewaterhouseCoopers) tarafından gerçekleştirilen 30.06.2022 tarihli denetimde Sorumlu Denetçi olan Mert TÜTEN yerine Sorumlu Denetçi Salim ALYANAK görevlendirilmiştir. PwC Bağımsız Denetim ve Serbest Muhasebeci Mali Müşavirlik A.Ş. iç işleyişinde rotasyon nedeniyle yapılan değişiklik kaynaklıdır.

4. SEÇİLMİŞ FİNANSAL BİLGİLER

Şirket'in 31.12.2022, 31.12.2021, 31.12.2020 ve 31.12.2019 dönemlerine ilişkin konsolide finansal durum tablolarından, kar/zarar tablolarından seçilmiş önemli finansal kalemler aşağıda yer almaktadır.

Özet Finansal Durum	Bağımsız denetimden geçmiş	Bağımsız denetimden geçmiş	Bağımsız denetimden geçmiş	Bağımsız denetimden geçmiş
	31.12.2022	31.12.2021	31.12.2020	31.12.2019
Dönen Varlıklar	429.162.130	206.362.277	64.638.685	46.731.139
Nakit ve nakit benzerleri	43.059.014	19.905.212	742.916	2.075.550
Ticari Alacaklar	193.701.057	93.669.390	40.990.778	23.406.520
Stoklar	162.479.738	80.529.941	18.832.763	18.660.750
Duran Varlıklar	226.897.808	147.367.263	45.204.814	38.355.549
Maddi Duran Varlıklar	109.326.305	98.218.516	30.334.854	29.977.746
Yatırım Amaçlı Gayrimenkuller	-	-	-	-
Aktif Toplamı	656.059.938	353.729.540	109.843.499	85.086.688
Kısa Vadeli Yükümlülükler	407.055.095	181.100.018	62.095.226	38.155.776
Uzun Vadeli Yükümlülükler	141.776.685	95.853.168	18.254.277	20.534.827
Ticari Borçlar	142.313.919	89.137.904	31.367.777	20.695.270
Özkaynaklar	107.228.158	76.776.354	29.493.996	26.396.085
Kontrol gücü olmayan paylar	21.368.059	10.378.781	-	-
Net dönem karı veya zararı	30.268.949	27.348.754	5.160.162	1.084.082
Çıkarılmış Sermaye	42.500.000	26.000.000	10.000.000	10.000.000
Geçmiş Yıl Karları/Zararları	28.774.396	7.360.738	2.039.552	1.565.470
Brüt Kar/Zarar	132.109.846	72.970.457	36.316.836	24.220.439
Faaliyet Karı/Zararı	33.208.922	33.715.057	13.830.108	5.502.030
Pay Başına Kazanç/Kayıp	1,06	1,15	0,52	0,11

Yatırımcı, yatırım kararını vermeden önce ihraççının finansal durum ve faaliyet sonuçlarına ilişkin ayrıntılı bilgilerin yer aldığı işbu İzahname'nin 10 ve 23 no'lu bölümlerini de dikkate almalıdır.

Şirket'in ilgili dönemler ve yıllar itibarıyla kamuya açıklanmış tüm finansal raporlarına, Şirket'in kurumsal internet sitesi (www.ditas.com.tr)'nden veya Kamuyu Aydınlatma Patformu internet sitesi (www.kap.org.tr)'nden ulaşılabilir.

5. RİSK FAKTÖRLERİ

5.1. Ortaklığa ve faaliyetlerine ilişkin riskler:

Şirket faaliyetlerinden dolayı çeşitli risklere maruz kalmaktadır. Bu riskler, aşağıda açıklanmaktadır.

Piyasa Riski

Kur riski

Şirket uluslararası alanda faaliyet göstermektedir ve yabancı para işlemlerinden ötürü kur riskine maruz kalmaktadır. Kur riski ileride oluşacak ticari işlemler, kayda alınan aktif ve pasifler sebebiyle ortaya çıkmaktadır.

Kredi Riski

Kredi riski, bankalarda tutulan mevduatlardan, tahsil edilmemiş alacaklardan ve taahhüt edilmiş işlemleri de kapsayan; kredi riskine konu müşterilerden kaynaklanan riski tanımlamaktadır.

Likidite Riski:

Likidite riski, bir finansal kuruluşun nakit ihtiyacı olduğu durumda mevcut varlıklarını nakite çevirememesi sonucu ortaya çıkabilecek zarar olasılığıdır. Bu risk, bir finans kuruluşunun talep edildiği anda yükümlülüğünü ödeyebilecek kadar varlığı olmasına karşın nakite çevirememesinden dolayı yerine girememe riski olarak da tanımlanır.

Sermaye Riski:

Asli İmzalıdır

Sermaye riski, bir işletmenin sermaye yatırımının bir kısmının veya tamamını kaybetme olasılığıdır.

COVID-19
Şirket, COVID-19 pandemisi ile mücadele kapsamında çalışanların sağlığını korumak ve iş güvenliğinin sağlanması çalışmaları Mart 2020'den beri düzenli devam etmektedir.

5.2. Ortaklığın içinde bulunduğu sektöre ilişkin riskler:

KÜRESEL SALGIN ve MAKROEKONOMİK GÖRÜNÜM
Dünya genelinde devam eden çip krizi nedeniyle otomotiv üretiminde ciddi aksamalar meydana gelmektedr.

2022 yılında Türkiye'de taşıt araç üretimi % 6 artmış, binek araç üretimi % 6 azalmış ve ihracatta ise otomobil ihracatı bir önceki yılın aynı dönemine göre % 4 artmış, ticari araç ihracatı ise %36 oranında artmıştır. Küresel olarak taşıt üretiminin % 18, AB'de ise % 12 ile % 16 arasında daralması beklenmektedir.

(Kaynak: IHS, LMC, OSD)

OTOMOTİVDE MEVZUATSAL, TEKNOLOJİK VE TİCARİ GELİŞMELER
Özellikle AB'de çevre konusunda alınmakta olan kararlar sonucu otomotiv sanayinin ciddi değişimle karşılaşması söz konudur. Başta karbon ayakizi seviyesinin azaltılması olmak üzere değişik mevzuatsal zorunluluklar sonucu araçlarda hafifleştirme çalışmaları, otomotivde etkisini gittikçe arttıran elektronik kullanımı ve genel olarak tüm imalat sektörlerini değişik derecelerde olsa da etkileyen dijital dönüşüm süreçleri ve daha sık gerçekleşen model değişiklikleri daha fazla Ar&Ge çalışması yapılması ve daha fazla yatırım ihtiyacı doğurmaktadır.

MALİYET UNSURLARI
Türkiye'de yaşanan ekonomik krizin etkilerine bağlı olarak enflasyon ile genel fiyat ve ücret artışları, EYT ile yaşanan personel tedarik sorunları, 2021 yılı sonunda bağlayan ve düzensizliği devam eden hammadde fiyat artışlar ve tüm bunlara ek olarak enerji fiyatlarında 2022 yılında yaşanan aşırı artışlar Türkiye'nin üretim maliyetlerinin artışı ve ihracat pazarlarında rekabetçiliğini azaltmasına yol açmaktadır. OEM pazarlarında fiyat eskalasyonlarında hammadde korumaları mevcutken enerji dalgalanmalarının üreticileri zor durumda bırakması ve IAM kanalında rekabetçiliğin azalması üretim ve satışların azalmasına yol açmaktadır.

YEDEK PARÇA – ÇİP KRİZİ
2021 yılının 2. yarısında otomotiv üreticilerini doğrudan etkilemeye başlayan *"Çip krizi"*, müşteri portföyümüzde yer alan araç üretici şirketleri sebebi ile Şirketimiz satış gelirlerini de etkilemektedir.

ANTI-DAMPING, SÜBVANSİYON ve KOTALAR
Mevcut durumda otomotiv sektörü açısından bu hususların herhangi bir risk oluşturmadığı değerlendirilmekle beraber, üretiminin bir kısmını ihraç eden Şirket açısından olası dış ticaret riski olarak sürekli izlenmesi gerekmektedir.

LOJİSTİK MALİYETLER
Küresel salgın sonrasında kur ve arz-talep dengesizlikleri ile beraber artan navlun fiyatları ürün maliyetlerini artırıcı bir etki yaratmaktadır.

JEOPOLİTİK KONUM
Türkiye'nin coğrafi konumu sebebiyle, komşu ülkelerdeki ve yakın coğrafyadaki siyasi ve askeri gelişmeler, uluslararası müşteriler nezdinde endişe kaynağı olma potansiyeli taşımaktadır.

5.3. Borsada işlem görecek paylara ilişkin riskler:
Sermaye artırımında ihraç edilen paylar, yeni pay alma haklarının kullanılmasında Borsa İstanbul A.Ş.'deki ("BİAŞ") işlem fiyatının altında ve nominal değerden satışa sunulmaktadır. Ancak buna rağmen, Şirket'e ve piyasaya bağlı gelişmeler sonucunda hisseler "BİAŞ"ta nominal değerinin altına düşebilir. Bu yatırımdan beklenen getiri, alternatif getirilerin altında kalabilir. Şirket'e özgü gelişmelere ve ekonominin genel durumuna bağlı olarak dağıtılabilir dönem karı oluşmayabilir ve kar payı dağıtımı yapılamayabilir; hatta dağıtılabilir dönem karı oluşsa dahi, Sermaye Piyasası Mevzuatı'nın zorunlu tuttuğu haller hariç, kamuya açıklanan *"Kar Dağıtım*

Aslı İmzalıdır

Politikası" kapsamında kar dağıtımı yapılamayabilir. Yasal olarak kar dağıtımı yasaklanabilir veya sınırlandırılabilir. Faaliyetler sonucunda zarar oluşması da ihtimal dahilindedir.

Diğer taraftan, pay sahipleri, tasfiye sonucunda bakiye kalması halinde, söz konusu tasfiye bakiyesine payları oranında iştirak ederler. Şirket'in tasfiyesi halinde ancak diğer tüm alacaklıklara gerekli ödemeler yapıldıktan sonra pay sahiplerine ödeme yapılabilir.

5.4. Diğer riskler: YOKTUR.

6. İHRAÇÇI HAKKINDA BİLGİLER

6.1. İhraççı hakkında genel bilgi:

6.1.1. İhraççının ticaret unvanı ve işletme adı:

Ditaş Doğan Yedek Parça İmalat ve Teknik A.Ş.

6.1.2. İhraççının kayıtlı olduğu ticaret sicili ve sicil numarası:

Ticaret Sicil Kayıtlı Adresi : Kayseri Yolu 3. Km. 51100 Niğde
Ticaret Sicil Müdürlüğü : Niğde
Ticaret Sicil Numarası : 701

6.1.3. İhraççının kuruluş tarihi ve süresiz değilse, öngörülen süresi:

Kuruluş Tarihi : 28.02.1972
Şirketin Süresi : Süresiz

6.1.4. İhraççının hukuki statüsü, tabi olduğu mevzuat, ihraççının kurulduğu ülke, kayıtlı merkezinin ve fiili yönetim merkezinin adresi, internet adresi ve telefon ve fax numaraları:

Hukuki Statüsü : Anonim Şirket
Tabi Olduğu Mevzuat : Türkiye Cumhuriyeti Kanunları
Kurulduğu Ülke : Türkiye
Merkez Adresi : Kayseri Yolu 3. Km 51100 Niğde
Telefon : 0388 232 41 00
Faks : 0388 213 20 26
Kurumsal İnternet Sitesi : www.ditas.com.tr
KEP Adresi : ditasdogan@hs02.kep.tr

6.2. Yatırımlar:

6.2.1. İzahnamede yer alması gereken finansal tablo dönemleri itibarıyla ihraççının önemli yatırımları ve bu yatırımların finansman şekilleri hakkında bilgi:

01.01.2019 - 31.12.2019 hesap döneminde, **makine yatırımları** için 1.319.768,-TL yatırım yapılmış ve aktifleştirilmiştir. Bunun yanı sıra şirket tarafından 121.157,-TL tutarında **demirbaş** alımı yapılmıştır

01.01.2020 – 31.12.2020 hesap döneminde, **makine yatırımları** için 2.376.140,-TL yatırım yapılmış ve aktifleştirilmiştir. Bunun yanı sıra şirket tarafından 520.615,-TL tutarında **demirbaş** alımı yapılmıştır.

01.01.2021 – 31.12.2021 hesap döneminde, **makine yatırımları** için 25.486.869,-TL yatırım yapılmış ve aktifleştirilmiştir. Bunun yanı sıra şirket tarafından 12.905.186,-TL tutarında **demirbaş** alımı yapılmıştır.

01.01.2022–31.12.2022 hesap döneminde, **makine yatırımları** için 31.095.292,19-TL yatırım yapılmış ve aktifleştirilmiştir. Bunun yanı sıra şirket tarafından 18.498.921,73-TL tutarında **demirbaş** alımı yapılmıştır.

Yukarıda yer verilen yatırımların finansmanı banka kredileri ve Şirket özkaynaklarından karşılanmıştır.

Türkiye ve Avrupa'da otomotiv ana sanayine gövde, şasi ve montajlı sac parçaları üretimi ve bağımsız yedek parça pazarı için PRS markasıyla otomobil ve hafif ticari araç direksiyon ve süspansiyon parçaları üretimi yapan Profil Sanayi ve Ticaret A.Ş. ile otomotiv sanayi için sac parça kalıplarının tasarım ve imalatını gerçekleştiren 3S Kalıp Aparat Makine Sanayi ve Ticaret AŞ sermayesinin yüzde 70'ini temsil eden paylar satın alınmış olup bu alıma ilişkin işlemler 03.12.2021 tarihi itibarıyla tamamlanmıştır.

Aslı imzalıdır

Satınalma için kullanılan krediye ilişkin geri ödemelerin bir kısmının, işbu İzahname'ye konu sermaye artırımından sağlanan fon ile yapılması planlanmaktadır.

6.2.2. İhraççı tarafından yapılmakta olan yatırımlarının niteliği, tamamlanma derecesi, coğrafi dağılımı ve finansman şekli hakkında bilgi:
Şirket'in yatırımları yeni makine alımı ve idame olarak iki ana başlık altında toplanmıştır. % 80-90 oranında tamamlanmıştır. Tamamı Niğde fabrika yatırımıdır. Banka kredisi ile finanse edilmiştir.

Maddi olmayan duran varlıklar, bilgi sistemleri ve geliştirme giderleri olarak iki ana başlık altında izlenmektedir. Geliştirme giderleri, Ar-Ge projelerinin geliştirme kısımları için yapılan giderlerin aktifleştirilmesinden oluşmaktadır. 31.12.2022 tarihi itibarıyla Ar-Ge projelerinin 3.760.116 TL'lik kısmı aktifleştirilmiştir. 2021 yılında olduğu gibi genel olarak Ar-Ge projeleri işletme sermayesi ile finanse edilmektedir.

6.2.3. İhraççının yönetim organı tarafından geleceğe yönelik önemli yatırımlar hakkında ihraççıyı bağlayıcı olarak alınan kararlar, yapılan sözleşmeler ve diğer girişimler hakkında bilgi:
YOKTUR.

7. FAALİYETLER HAKKINDA GENEL BİLGİLER

7.1. Ana faaliyet alanları:

7.1.1. İzahname'de yer alması gereken finansal tablo dönemleri itibarıyla ana ürün/hizmet kategorilerini de içerecek şekilde ihraççı faaliyetleri hakkında bilgi:
Şirket'in ana ürün kategorisi yedek parça olup, satışları bağımsız ve orijinal yedek parça satışı olmak üzere 2 ana grup arasında dağılmaktadır. Şirket hasılatının; 31 Aralık 2022, 31 Aralık 2021, 31 Aralık 2020 ve 31 Aralık 2019 tarihinde sona eren dağılımı aşağıdaki tabloda yer almaktadır;

Şirket'in 31 Aralık 2022 tarihli cirosunun % 64'ünü bağımsız yedek parça, %35'ini orijinal yedek parça, diğer gelirler satışların %1' ini oluşturmaktadır.

Hasılat:	**31.Ara 2022**	**%**	**31.Ara 2021**	**%**	**31.Ara 2020**	**%**	**31.Ara 2019**	**%**
Bağımsız Yedek Parça Satışları	499.914.749	64%	123.279.742	48%	79.422.512	56%	67.015.136	60%
Orijinal Yedek Parça Satışları	274.141.835	35%	134.755.760	52%	61.203.349	44%	44.398.865	40%
Diğer Gelirler	8.261.154	1%	-	-	-	-	-	-
Net Satışlar	***782.317.738***	***100%***	***258.035.502***	***100%***	***140.625.861***	***100%***	***111.414.001***	***100%***

NET SATIŞLAR (TL)	**31.12.2022**	**%**	**31.12.2021**	**%**	**31.12.2020**	**%**	**31.12.2019**	**%**
Ürünler								
Rotkolu	226.815.977	28,99%	81.895.945	31,70%	48.587.656	34,60%	37.046.584	33,30%
Lenker	226.017.873	28,89%	66.064.144	25,60%	35.514.853	25,30%	27.394.115	24,60%
Rotbaşı	92.076.528	11,77%	37.028.207	14,40%	21.915.507	15,60%	20.411.052	18,30%
Mafsal	28.118.723	3,59%	13.468.301	5,20%	8.313.317	5,90%	5.804.633	5,20%
V Lenker	24.108.706	3,08%	10.292.907	4,00%	7.189.664	5,10%	7.036.352	6,30%
Rotil	48.816.970	6,24%	9.970.424	3,90%	5.904.286	4,20%	5.605.087	5,00%
Mamul Gövde	79.675.852	10,18%	21.321.150	8,30%	2.767.861	2,00%	-	0,00%
Stab Çubuğu	1.541.190	0,20%	1.896.464	0,70%	1.012.801	0,70%	796.972	0,70%
İtici Rotil	1.686.176	0,22%	415.226	0,20%	183.379	0,10%	329.084	0,30%
Diğer Satışlar	45.198.589	5,78%	10.618.896	4,10%	3.678.540	2,60%	3.573.459	3,20%
Diğer Ürünler	8.261.154	1,06%	5.063.838	2,00%	5.557.996	4,00%	3.416.662	3,10%
Toplam	***782.317.738***	***100,00%***	***258.035.502***	***100,00%***	***140.625.861***	***100,00%***	***111.414.001***	***100,00%***

Asli imzalıdır

7.1.2. Araştırma ve geliştirme süreci devam eden önemli nitelikte ürün ve hizmetler ile söz konusu ürün ve hizmetlere ilişkin araştırma ve geliştirme sürecinde gelinen aşama hakkında ticari sırrı açığa çıkarmayacak nitelikte kamuya duyurulmuş bilgi:

Faaliyet gösterdiğimiz otomotiv sektöründe Ar-Ge Merkezi belgesi aldığımızdan bu yana yapılan çalışmalarla yetkinliğimizi günbegün geliştirmeye devam etmekteyiz. Ar-Ge organizasyonumuzda 23 araştırmacı, 12 teknisyen ve 2 destek olmak üzere toplamda 37 personel çalışmaktadır. Firmamız Ar-Ge Merkezi bünyesinde 15 Makine Mühendisi, 4 Metalürji ve Malzeme Mühendisi, 1 Endüstri Mühendisi, 1 Mekatronik Mühendisi, 1 Otomotiv Mühendisi ve 1 Çevre Mühendisi olmak üzere toplamda 23 mühendis istihdam etmektedir. Ayrıca Ar-Ge merkezimiz bünyesinde 7 yüksek lisans öğrencisi bulunmaktadır.

2022 yılı içerisinde 2'si TUBİTAK destekli olmak üzere Sanayi ve Teknoloji Bakanlık tarafından onaylı toplam 11 adet Ar-Ge projesi ile tamamlamıştır. Ayrıca Sanayi ve Teknoloji Bakanlığı HAMLE Dijital Dönüşüm Çağrısı kapsamında çalışmasını başlattığımız "Otomotiv Direksiyon ve Süspansiyon Sistemlerinde Sensör ve IoT içeren Elektronik (Akıllı) Rotil Geliştirilmesi" adlı projenin sonucu bakanlık tarafından beklenmektedir. Başarılı olarak tamamladığı projelerle ise yeni ürün gamına katkı sağlayıp, bu ürünlerden elde ettiği ciro ile yeni ve inovatif projelerin temellerini oluşturmaktadır. Sanayi ve Teknoloji Bakanlığının, Ticaret Bakanlığının teşvikli projeleri ve TÜBİTAK projeleri Ar-Ge merkezimiz tarafından proaktif olarak takip edilmektedir. İnovatif projelerin temelleri ile 2022 yılında toplam 306 adet yeni ürün geliştirerek ürün gamımıza katkı sağladık.Ar&Ge merkezi olarak 2022 yılı İçerisinde 2 adet patent ve 3 adet faydalı model başvurusu gerçekleştirdi ayrıca Ar&Ge merkezi personelleri tarafında bu dönemde, çeşitli kongre ve konferanslarda yayınlanmak üzere 12 ulusal/uluslararası makale, bildiri yayınlandı ve 20 farklı alanda kongre, konferans, sempozyum, fuar, vb. etkinliğe katılım sağlandı.
2022 Q4 döneminde Sanayi ve Teknoloji Bakanlığı tarafından 17.11.2022 tarihinde yapılan bakanlık denetlemesi faaliyetleri başarılı olarak sonuçlandı.

Ar-Ge sonucu ortaya çıkan yeni ürünlerden elde edilen ciro 2021 yılında %41,3 iken 2022 %43,56 olmuştur. Ar-Ge harcamasının toplam ciro içindeki payı 2021 yılında %3,84 iken 2022 yılında %3,25 oranında tamamlamıştır.

7.2. Başlıca sektörler/pazarlar:
7.2.1. Faaliyet gösterilen sektörler/pazarlar ve ihraççının bu sektörlerdeki/pazarlardaki yeri ile avantaj ve dezavantajları hakkında bilgi:
Faaliyet Gösterdiği Sektör:
Ditaş motorlu araç üretimi yapan OEM'ler, OEM'lere tedarik yapan Tier 1 OES'ler ve satış sonrası hizmetleri alanında dağıtım yapan distribütörlerin faaliyet gösterdiği otomotiv sektöründe faaliyet göstermektedir.

Sektör İçerisindeki Yeri:
Ditaş faaliyet gösterdiği otomotiv tedarik sanayinde ülkemizin köklü ve öncü kuruluşlarından birisi olup, yurtdışı tanınırlığı da yüksek olan bir şirkettir.

Ditaş ISO 9001, ISO 14001 ve otomotiv sanayi şirketlerine tedarik için zorunluluk olarak değerlendirilen IATF 16949 belgelerine sahiptir. Ayrıca hizmet verdiği OEM / OES şirketleri tarafından da düzenli olarak audit/denetim görmektedir. Ford tarafından verilen Q1 belgesine sahip olan Ditaş pek çok OEM firması için A sınıfı tedarikçi kategorisinde yer almaktadır. Ayrıca, ISO 45001 ve ISO 50001 belgeleri de bulunmaktadır.

Ülkemizde Taysad, OSS, OİB ve Dövsader Dövme Sanayicileri Derneği üyesidir.

5S (Sınıflandırma, Düzenleme, Temizleme, Standartlaştırma, Disiplin) Yönetim Sistemi ve süreçlerimizdeki israfları azaltıp verimliliğimizi arttırmak yoluyla sürekli iyileştirme kültürü yaratmak için de Kaizen tabanında "Yalın Üretim" faaliyetleri düzenli olarak uygulanmaktadır. İSG konusunda özel önem atf edilmekte olup, dijital dönüşüm/dijital fabrika konusunda da 2020 sonu itibarıyla çalışmalar başlamış ve 2023 yılı içinde devam etmektedir.

Dezavantajlar;
- Sektörel kar oranının düşüyor olması,
- Rakip sayısının fazla olması ve/veya rakiplerin üretim kapasitesinin artması,
- Faaliyette bulunulan sektöre ilişkin mevzuatın hızlı değişmesi ve uygulamadaki aksaklıklar,

Asli İmzalıdır

- Kur hareketlerinin tahmin edilememesi,
- Hammadde fiyatlarındaki artış,
- İşçilik ve enerji maliyetleri artışı,
- Sektörde yeterli teknik yetkinliğe sahip eleman bulamama,
- Dış ticarette kısıtlayıcı uygulama risklerinin artması eğilimi.

Avantajlar;

- Sektördeki tanınırlık,
- OEM ve OES nezdinde proje yönetim yetkinliği,
- Doğan Grubu'nun sinerjisinden faydalanabilme,
- Ortak Tasarım veya Tasarımcı olarak ürün geliştirme kabiliyeti,
- Ar-Ge Merkezi olması sonucunda devlet desteklerinden faydalanmak,
- OEM yaklaşımı ile üretim yapmak ve IATF 16949 belgesine sahip olmak,
- Katma değerli yeni ürünler geliştirerek yeni pazarlara girebilme fırsatı,
- Ar-Ge projeleri ile birim maliyetlerin düşürülmesi,
- Süreç optimizasyonu ile düşük maliyetli hammaddelerin yaygınlaştırılması,
- Esnek üretim yaklaşımı ile çalışılması ve tedarik süresinin kısa olması sonucu müşteri taleplerine hızla cevap verilmesi,
- Test merkezi sayesinde ürün geliştirme sürecinde ihtiyaç duyulan neredeyse tüm testleri kendi bünyesi içinde yapabilme kabiliyeti,
- Entegre tesis olması (Dövme >> Üretim >> Ürün)

7.2.2. İzahnamede yer alması gereken finansal tablo dönemleri itibarıyla ihraççının net satış tutarının faaliyet alanına ve pazarın coğrafi yapısına göre dağılımı hakkında bilgi:

Şirket'in 31 Aralık 2022 tarihli cirosunun % 64'ünü bağımsız yedek parça, % 35'ini ise orijinal yedek parça satışları oluşturmaktadır.

Hasılat:	**31.Ara 2022**	**%**	**31.Ara 2021**	**%**	**31.Ara 2020**	**%**	**31.Ara 2019**	**%**
Bağımsız Yedek Parça Satışları	499.914.749	64%	123.279.742	48%	79.422.512	56%	67.015.136	60%
Orijinal Yedek Parça Satışları	274.141.835	35%	134.755.760	52%	61.203.349	44%	44.398.865	40%
Diğer Gelirler	8.261.154	1%	-	-	-	-	-	-
Net Satışlar	***782.317.738***	***100%***	***258.035.502***	***100%***	***140.625.861***	***100%***	***111.414.001***	***100%***

Şirket yurtdışı satışlarının büyük bölümünü Amerika ve Avrupa bölgesine gerçekleştirmektedir. Şirket yurtdışı satışlarının tümünü sıkı düzenlemeye tabi olmayan ülkeler, idari birimler veya çevrelerde kurulu şirket veya kuruluşlara gerçekleştirmektedir.

Yurt Dışı Satışların Kıtalar bazında dağılımı;

	31.12.2022	**31.12.2021**	**31.12.2020**	**31.12.2019**
Amerika	29,67%	67,10%	65,01%	27,00%
Avrupa	58,18%	32,74%	32,99%	72,00%
Diğer	12,15%	0,16%	2,00%	1,00%

Avrupa ve Amerika pazarlarında güçlü olan Şirket'in, son dönemde COVID-19 pandemisinin getirdiği belirsizlik sonucu, Avrupa pazarındaki daralmadan dolayı Avrupa satışlarının oranı düşüş göstermiştir.

7.3. Madde 7.1.1 ve 7.2.'de sayılan bilgilerin olağanüstü unsurlardan etkilenme durumu hakkında bilgi:
Ditaş'ın içerisinde bulunduğu sektör savaş, doğal afet (deprem, yangın, sel, fırtına vb.), salgın hastalıklar, ayaklanma, terör vb. olağanüstü olaylardan etkilenme riskine sahiptir. Olağanüstü durumların ortaya çıkması halinde Ditaş'ın finansal durumu ve faaliyetleri tüm sektörle birlikte olumsuz etkilenebilir.

Ticari faaliyetler (Stok, Makina Parkı, Bina ve benzeri dahil) olağanüstü unsurları kapsayacak şekilde risklerin en aza indirilmesini karşılayacak şekilde sigortalanmıştır.

Asli imzalıdır

7.4. İhraççının ticari faaliyetleri ve karlılığı açısından önemli olan patent, lisans, sınai-ticari, finansal vb. anlaşmalar ile ihraççının faaliyetlerinin ve finansal durumunun ne ölçüde bu anlaşmalara bağlı olduğuna ya da yeni üretim süreçlerine ilişkin özet bilgi:
YOKTUR.

7.5. İhraççının rekabet konumuna ilişkin olarak yaptığı açıklamaların dayanağı:
Şirketimizin rekabet konumuna ilişkin 7.2.1 nolu bölümde yer verilen bilgilerin dayanağı Taşıt Araçları Tedarik Sanayicileri Derneği (TAYSAD) sektör raporları (www.taysad.org.tr), Otomotiv Sanayi Derneği (OSD) sektör raporları (www.osd.org.tr), LMC Global Araç Üretim Raporu'dur.

7.6. Son 12 ayda finansal durumu önemli ölçüde etkilemiş veya etkileyebilecek, işe ara verme haline ilişkin bilgiler:
Son 12 ayda Şirket'te satış, tahsilat, nakit akışı, tedarik vb. gibi temel fonksiyonlarda herhangi bir önemli sorun yaşanmamıştır.

2022 yılında Şirket'in üretim kapasitesi "normal" sayılabilecek seviyede ilerlemiştir. Şirket'in 2019 ila 2022 yıllları aylık bazda kapasite kullanım oranları bilgileri aşağıda yer almaktadır:

KAPASİTE KULLANIM ORANI													
YIL	**OCAK**	**ŞUBAT**	**MART**	**NİSAN**	**MAYIS**	**HAZİRAN**	**TEMMUZ**	**AĞUSTOS**	**EYLÜL**	**EKİM**	**KASIM**	**ARALIK**	**ORT.**
2019	84%	84%	81%	77%	80%	85%	77%	85%	86%	87%	88%	88%	84%
2020	82%	84%	88%	82%	77%	79%	76%	81%	76%	81%	88%	81%	81%
2021	72%	87%	85%	87%	85%	86%	86%	85%	83%	84%	81%	83%	84%
2022	77%	82%	82%	76%	90%	79%	89%	79%	80%	80%	79%	87%	81%

8. GRUP HAKKINDA BİLGİLER

8.1. İhraççının dahil olduğu grup hakkında özet bilgi, grup şirketlerinin faaliyet konuları, ihraççıyla olan ilişkileri ve ihraççının grup içindeki yeri:

Doğan Şirketler Grubu Holding A.Ş. ("Doğan Holding") 22 Eylül 1980 tarihinde kurulmuş ve Türkiye'de tescil edilmiştir. Holding'in fiili faaliyet konusu; iştirakler yoluyla farklı sektörlere yatırım yapmak, bağlı ortaklıklar ve iş ortaklıklarına faaliyetlerini geliştirmelerini yardımcı olmak ve her türlü desteği vermektedir.

Doğan Holding'in temel faaliyetleri Türkiye'de olup faaliyetleri bölümlere göre raporlamanın amacına uygun olarak yedi bölüm altında toplanmıştır. Sırasıyla, elektrik üretimi ve ticareti, sanayi ve ticaret, otomotiv ticaret ve pazarlama, finansman ve yatırım, internet ve eğlence, gayrimenkul yatırımlarıdır. Ditaş *"sanayi ve ticaret"* faaliyet bölümü içerisinde yer almaktadır.

Doğan Holding hakkında daha detaylı bilgilere, Doğan Holding'in Kurumsal İnternet Sitesi (www.doganholding.com.tr)'nden veya KAP Kurumsal Sitesi (www.kap.org.tr)'nden ulaşılması mümkündür.

8.2. İhraççının doğrudan veya dolaylı önemli bağlı ortaklıklarının dökümü:
Türkiye ve Avrupa'da otomotiv ana sanayine gövde, şasi ve montajlı sac parçaları üretimi ve bağımsız yedek parça pazarı için PRS markasıyla otomobil ve hafif ticari araç direksiyon ve süspansiyon parçaları üretimi yapan Profil Sanayi ve Ticaret A.Ş. ile otomotiv sanayi için sac parça kalıplarının tasarım ve imalatını gerçekleştiren 3S Kalıp Aparat Makine Sanayi ve Ticaret A.Ş. sermayesinin yüzde 70'ini temsil eden paylar satın alınmış olup bu alıma ilişkin işlemler 03.12.2021 tarihi itibarıyla tamamlanmıştır.

30 Eylül 2022 itibarıyla Profil Sanayi ve Ticaret A.Ş. ve 3S Kalıp Aparat Makine Sanayi ve Ticaret A.Ş. şirketleri birleşmeye tabi olmuştur.

Asli İmzalıdır

Şirket'in bağlı ortaklıklarının temel faaliyet konuları ve faaliyette bulunduğu ülkeler aşağıda belirtilmiştir:

Bağlı Ortaklıklar	Ana faaliyeti	Kuruluş ve faaliyet yeri	Sermayedeki pay oranı (%) 31 Aralık 2022	31 Aralık 2021
Profil Sanayi ve Ticaret A.Ş.	Otomotiv yan sanayi ürünlerinin satış ve pazarlaması	Türkiye	70,00	70,00
Profil GMBH	Otomotiv yan sanayi ürünlerinin satış ve pazarlaması	Almanya	70,00	50,00

Profil Sanayi ve Ticaret A.Ş.'nin etkin pay ve oy hakkı oran ve tutarları aşağıda yer aldığı gibidir:

Profil Sanayi ve Ticaret A.Ş.				
Ortak	**Pay Tutarı**	**Pay Adedi**	**Pay Oranı**	**Oy Hakkı**
Ditaş A.Ş.	41.359.551 TL	41.359.551	70,00%	1
Sezai Sezer	15.808.540 TL	15.808.540	26,76%	1
Rabia Sezer	1.916.982 TL	1.916.982	3,24%	1

9. MADDİ VE MADDİ OLMAYAN DURAN VARLIKLAR HAKKINDA BİLGİLER

9.1. Maddi duran varlıklar hakkında bilgiler:

9.1.1. İzahnamede yer alması gereken son finansal tablo tarihi itibarıyla ihraççının finansal kiralama yolu ile edinilmiş bulunanlar dahil olmak üzere sahip olduğu ve yönetim kurulu kararı uyarınca ihraççı tarafından edinilmesi planlanan önemli maddi duran varlıklara ilişkin bilgi:

Ditaş'ın, işbu İzahname'nin hazırlandığı tarih itibarıyla, finansal kiralama dahil olmak üzere, Yönetim Kurulu tarafından önemli tutarda maddi duran varlık edinilmesi yönünde alınmış herhangi bir kararı bulunmamaktadır.

31 Aralık 2022 itibarıyla maddi duran varlık dağılımı ve bu dağılıma ait hareket tablosu aşağıdadır;

Cinsi	Edinildiği Yıl	m^2	Mevkii	Net Defter Değeri (TL)	Kullanım Amacı	Kiraya Verildi ise Kiralayan Kişi/Kurum
Arsa	1972	193.000	Niğde	123.967	Fabrika Arazisi	YOKTUR
Yeraltı ve yerüstü düzenleri	1976	-	Niğde	475.415	Fabrika Altyapısı	YOKTUR
Binalar	1976-2020	20.000	Niğde	5.684.752	Fabrika ve Ofis Binaları	YOKTUR
Makine ve teçhizatlar	1977-2020	-	Niğde	75.326.899	Üretim Parkı	YOKTUR
Motorlu araçlar	1993-2020	-	Niğde	2.953.672	Ulaşım Araçları	YOKTUR
Döşeme ve demirbaşlar	2012-2020	-	Niğde	3.304.970	Demirbaşlar	YOKTUR
Özel maliyetler	2020	-	İstanbul	1.867.819	Ofis maliyetleri	YOKTUR
Yapılmakta olan yatırımlar	2019-2022	-	Niğde	14.422.213	Makine ve teçhizat	YOKTUR
Diğer Maddi Duran Varlıklar	1979-2000	-	Niğde	5.166.598	Diğer Maddi Duran Varlıklar	YOKTUR

9.1.2. İhraççının maddi duran varlıklarının kullanımını etkileyecek çevre ile ilgili tüm hususlar hakkında bilgi:

Maddi duran varlıklarımızın kullanımını etkileyecek çevre ile ilgili önemli bir durum bulunmamaktadır. Bu konuda ilgili mevzuata uyuma azami özen gösterilmektedir.

Prosesimiz sonucu oluşan hava emisyonlarımızın ilgili mevzuata uygun olarak kontrol altında tutulması için yetkili kuruluşlarca iki yılda bir *"Emisyon Ölçümleri"* yapılmaktadır. 2872 sayılı Çevre Kanunu çerçevesinde hava emisyon konulu *"Çevre İzin Belgesi"* 29.08.2019 tarihinde yenilenmiş olup 5 yıl süreyle geçerlidir. Su Kirliliği Kontrolü Yönetmeliği kapsamında her yıl Niğde Belediyesi ile kanal bağlantı protokolü imzalanmaktadır. Çevresel Gürültünün Değerlendirilmesi ve Yönetimi Yönetmeliğinin 'ç' bendi gereğince gürültü açısından verilen muafiyet belgesi gürültü içerikli eklenecek olan bir prosese kadar muafır. Büyük Endüstriyel Kazaların Önlenmesi ve Etkilerinin Azaltılması Hakkında Yönetmelik kapsamında 12.07.2018 tarihinde yapılan bildirimlerce *"Büyük Endüstriyel Kaza Risklerinin Azaltılması"*nda (BEKRA) kapsam dışı olarak değerlendirilmiştir.

Asli imzalıdır

Tesis içerisinde oluşan tehlikeli atıklar Çevre, Şehircilik ve İklim Değişikliği İl Müdürlüğü kapsamında 26.06.2018 tarih izinli Geçici Atık Depolama alanında kaynağında ayrıştırılarak biriktirilmektedir. Maksimum 6 ay içerisinde tehlikeli atık çıkışı lisanslı taşıyıcılarla birlikte bertaraf veya geri dönüşüme uğramak üzere lisanslı tesislere gönderilmektedir. Gönderim süreci Entegre Çevre Bilgi Sistemi (EÇBS) üzerinden eksiksiz takip edilmektedir. Tehlikesiz atıklar ise NİĞÇEVSAN unvanlı firmaya ait geçici bırakılan atık konteynrlarında biriktirilmektedir. Ofislerde ve üretim sahasında belli bölgelerde atık piller için toplama ünitelerinde piller toplanmakta ve TAP (Taşınabilir Pil Üreticileri ve İthalatçıları Derneği)'dan yetki almış kuruluşlara teslim edilmektedir. 31/12/2019 tarihli ve 30995 sayılı Resmi Gazete'de yayımlanan Geri Kazanım Katılım Payına İlişkin Yönetmelik kapsamında piyasaya sürülen ambalajların beyanı belirlenen usul ve esaslara göre yapılmaktadır.

Çevreye verilen etkileri en aza indirmek veya tamamen ortadan kaldırmak amacıyla 2004 yılından itibaren her yıl eksiksiz tamamlanan ISO 14001 Çevre Yönetim Sistemi kapsamında, yeniden belgelendirme denetimi ile belgemiz 20.10.2020 tarihinde yenilenmiştir.

9.1.3. Maddi duran varlıklar üzerinde yer alan kısıtlamalar, ayni haklar ve ipotek tutarları hakkında bilgi:
YOKTUR.

9.1.4. Maddi duran varlıkların rayiç/gerçeğe uygun değerinin bilinmesi halinde rayiç değer ve dayandığı değer tespit raporu hakkında bilgi:
YOKTUR.

9.2. Maddi olmayan duran varlıklar hakkında bilgiler:
9.2.1. İhraççı bilgi dokümanında yer alması gereken finansal tablo dönemleri itibarıyla ihraççının sahip olduğu maddi olmayan duran varlıkların kompozisyonu hakkında bilgi:
31 Aralık 2022, 31 Aralık 2021, 31 Aralık 2020 ve 31 Aralık 2019 tarihlerinde sona eren yıllara ilişkin dağılım aşağıdaki tabloda yer almaktadır;

	31.12.2022	**31.12.2021**	**31.12.2020**	**31.12.2019**
BİLGİ SİSTEMLERİ	14.120.159	7.309.563	3.613.434	3.260.533
GELİŞTİRME MALİYETLERİ	14.505.610	11.598.469	8.473.042	3.773.698
MÜŞTERİ İLİŞKİLERİ	15.831.377	15.831.377	-	-
BİRİKMİŞ İTFA PAYI(-)	-22.174.732	-9.628.253	-4.953.631	-3.165.637
NET DEFTER DEĞERİ	**22.282.414**	**25.111.156**	**7.132.845**	**3.868.594**

9.2.2. Maddi olmayan duran varlıkların, ihraççının faaliyetleri içerisindeki rolü ve faaliyetlerin maddi olmayan duran varlıklara bağımlılık derecesi hakkında bilgiler:
Bilgi sistemleri: Büyük bir kısmı SAP (Systems Analysis and Program Development) yazılımından, geri kalan kısım ise Şirket'in tasarım ve üretim kabiliyetini geliştirecek çeşitli yazılım programlarından oluşmaktadır.

Geliştirme maliyetleri: Tamamı Şirket'in geçmişte yapmış olduğu geliştirme giderlerinden oluşmakta olup üretim sürecine yönelik know-how elde edilmiştir.

9.2.3. İşletme içi yaratılan maddi olmayan duran varlıkların bulunması halinde, ihraççı bilgi dokümanında yer alması gereken finansal tablo dönemleri itibarıyla bu varlıklar için yapılan geliştirme harcamalarının detayı hakkında bilgi:

Şirket'in 31 Aralık 2022, 31 Aralık 2021, 31 Aralık 2020 ve 31 Aralık 2019 tarihinde sona eren dönemlere ilişkin Finansal Durum Tablosu'nda Maddi Olmayan Duran Varlıklar altında bulunan geliştirme giderleri aşağıdaki gibidir;

Proje Adı	**31.12.2022**	**31.12.2021**	**31.12.2020**	**31.12.2019**
MRAP Kategorisindeki Zırhlı Personel Taşıyıcı Araç için Yüksek Manevra Kabiliyetine Sahip Direksiyon Sistemi Geliştirilmesi	81.290	81.290	81.290	81.290
8,5/9/10 Metre Yolcu Otobüsleri için Modüler Rotkolu Geliştirilmesi	541.092	541.092	522.368	-
Muharebe Sahası Akaryakıt Tankeri Direksiyon Rot Kolu Tasarımı	382.032	382.032	397.154	348.185

Asli imzalıdır

Amerikan Spektine Uygun Rot Kolu ve Rotbaşı Geliştirilmesi	412.649	412.649	396.676	376.090
Kiener Hattı Mafsal Mili Boyutsal ve Sertlik Ölçümü Otomasyonu Projesi	65.287	65.287	-	65.021
Metod Mühendisliği İyileştirme Projesi	27.709	27.709	-	27.709
Sıcak Dövme Kalıpları Isıtma Projesi	32.223	32.223	-	32.223
Lastik Tekerlekli Zırhlı Personel Taşıyıcılarda Kullanılmak Üzere Lastikli Burç Geliştirme Projesi	32.336	32.336	-	32.336
Tozluk Lastik Çıkma Sorununu Engelleyen Yağ Kanalı Formu Geliştirilmesi	31.904	31.904	-	31.904
Binek Araç Direksiyon Sistemlerinde Kullanılmak Üzere İtici Rotil Geliştirme Projesi	416.158	416.158	380.250	379.288
Kingpin Geliştirilmesi ve Prototipinin Üretilerek Test Edilmesi	627.645	627.645	551.817	-
Servo Pres Tezgahın Tasarımı ve Prototipinin Üretilmesi	198.969	198.969	129.949	198.969
Yekpare Rotkolu Geliştirme Projesi	340.815	340.815	278.790	310.620
Tarım Makinelerine Yönelik İtici Rotil Geliştirme Projesi	201.129	201.129	211.148	183.310
Fiat Egea Araçlar İçin Rotil Tasarımı, Optimizasyonu ve Prototipinin Üretilmesi	305.143	305.143	199.457	278.109
Aks Hareketlerini Sensöre İleterek Aracın Denge Özelliğini Yükseltecek Sensör Stabının Geliştirilmesi	173.742	173.742	173.742	173.742
Ağır Vasıta Araçlarda Kullanılan Direksiyon Sistem Parçalarının Geliştirilmesi	369.186	369.186	317.195	336.477
Hafif Ticari Araçlar İçin Rotkolu Tasarımı	39.948	39.948	37.381	39.948
8 Metre Minibüsler İçin Rot Kolu ve Çeki Kolu Prototip Üretimi	359.054	359.054	370.711	327.243
MAN Ağır Ticari Araçlarına Çeki Kolu Üretilmesi	67.889	67.889	-	67.887
Yüksek Mukavemetli ve Korozyona Dayanıklı Ağır Vasıta Çeki Kollarının Geliştirilmesi	718.586	718.586	738.090	-
Global Pazarı için Düz Çeki Kolu Geliştirilmesi	645.073	645.073	671.441	-
Çift Akslı Kamyonlar İçin V Çeki Kolu Ürün Geliştirme Projesi	283.956	283.956	293.995	258.799
T-625 Helikopterin Sürüş Kontrol Sistemi Kontrol Rotlarının Geliştirilmesi ve Prototipinin Üretilmesi	246.377	246.377	214.745	224.548
Lastikli Mafsal Ekipmanları İçin Gövde İçi Geçme Geometrisi Geliştirme Projesi	676.625	676.625	381.986	-
Robot ve Otomasyon Teknolojisine Dayalı İmalat Süreçleri İyileştirmesi	420.514	420.514	280.833	-
Maliyet Ve Proses Avantajı Sağlayan Sıcak Dövme Çekirdek Kalıp Tasarımı	576.765	576.765	374.942	-
Raylı Sistem Taşıyıcıları İçin Süspansiyon ve Güç Aktarma Parçaları Geliştirme Projesi	425.008	425.008	295.342	-
Uzun Süspansiyon Parçalarında Yekpare Sıcak Dövme Prosesine Alternatif Olacak Şekilde Modüler Kaynaklı Proses Geliştirme	632.144	632.144	331.512	-
Taktik Tekerlekli Zırhlı Personel Taşıyıcılara Yönelik Bağımsız Direksiyon Rot Kolu Geliştirme Projesi	510.819	510.819	315.526	-
Savunma Sanayine Yönelik Süspansiyon Parça Tasarımı	505.052	505.052	356.338	-
Havacılık Sektörüne Yönelik Uçış Mekanik Kumanda Kontrol Sistemleri için Termomekanik Metal İşlem Süreci Geliştirmesi	1.045.972	1.029.329	170.365	-
Askeri Araçlarda Hareket Kabiliyetini Artırıcı Direksiyon Sistem Parçalarının Geliştirilmesi	896.171	892.960	-	-
Askeri Araçlar için Yüksek Dayanımlı Bağlantı Çubuklarının Geliştirilmesi	793.986	795.814	-	-
Mekanik presler için Modüller kalıp sistematiğin geliştirilmesi	1.150.409	833.666	-	-
Alüminyum Direksiyon ve Süspansiyon Parça Geliştirme	1.063.309	706.809	-	-
Base Studio teflon Yatak (Mafsal) Projesi	904.243	-	-	-
Termoplastik Kompozit Esaslı İkame Otomotiv Parçalarının Tasarum ve Sonlu Elemanların Analizi	1.138.275	182.567	-	-
Rotil mafsallarına uygulanan gazlı nitrasyon ve tuzlu nitrasyon kaplamaların parça yorulma ömrüne ve korozyon dayanımlarına etkilerinin araştırılması ve karşılaştırılması	583.666	-	-	-
Bükümlü rotkollarında büküm parametrelerinin yorulma ömrüne etkisinin incelenmesi	592.023	551.568	4.109	-
Otomotiv Direksiyon ve Süspansiyon Sistemlerinde Sensör ve IoT içeren Elektronik (Akıllı) Rotil Geliştirilmesi	1.101.783	-	-	-
İş Makinalarında Kullanılan Yönlendirme Sistemi Parçalarına Yönelik Modüler Tasarımların Geliştirilmesi	748.089	748.089	272.842	-
Kompozit Esaslı Süspansiyon Sistem Parçalarının Geliştirilmesi	625.716	625.716	625.716	166.832
Elektrikli ve hibrit araçlarda menzil artışı için açtırılmış ve termoplastik matrise göre uyumlaştırılmış elyaf takviyeli termoplastik kompozit, dövme çelik malzemeye ikame çeki kolu geliştirilmesi	1.410.738	196.673	-	-
Eklemeli İmalat Yöntemi ile Vulkanizasyon Kalıp Çekirdeği Geliştirilmesi	599.036	-	-	-
Poliüretan kaplamalı burç tasarım ve geliştirmesi	488.178	-	-	-
Dövme ile şekillendirilen C45 ve 42CrMo4 parçalarda direkt su verme işleminin uygulanabilirliğinin araştırılması	950.385	-	-	-
Sıcak dövme lastikli mafsallarda farklılaştırılmış tasarım ile ağırlık azaltılması	417.702	-	-	-

Asli İmzalıdır

Farklı imalat parametrelerinin süspansiyon sistemleri burç ve lastikli mafsal parçalarında kullanılan kauçuğa etkilerinin araştırılması	218.350	-	-	-
Rod Ağırlık Azaltma	1.050.525	-	-	-
Uzakdoğu Pazarına Yönelik Elektrikli Araçlar için Süspansiyon Sistemi Geliştirilmesi	729.848	729.848	270.383	-

9.2.4. Maddi olmayan duran varlıkların rayiç/gerçeğe uygun değerinin bilinmesi halinde rayiç değer ve dayandığı değer tespit raporu hakkında bilgi:
YOKTUR.

9.2.5. Maddi olmayan duran varlıkların kullanımını veya satışını kısıtlayan sözleşmeler veya diğer kısıtlayıcı hükümler hakkında bilgi:
YOKTUR.

9.2.6. Maddi olmayan duran varlıklar içerisinde şerefiye kaleminin bulunması halinde, ihraççı bilgi dokümanında yer alması gereken finansal tablo dönemleri itibarıyla şerefiye edinimine yol açan işlemler hakkında bilgi:
YOKTUR.

10. FAALİYETLERE VE FİNANSAL DURUMA İLİŞKİN DEĞERLENDİRMELER

10.1. Finansal durum:

10.1.1. İhraççının izahnamede yer alması gereken finansal tablo dönemleri itibarıyla finansal durumu, finansal durumunda yıldan yıla meydana gelen değişiklikler ve bu değişikliklerin nedenleri:

KONSOLİDE FİNANSAL DURUM TABLOSU

(Tutarlar aksi belirtilmedikçe Türk Lirası ("TL") olarak ifade edilmiştir.)

VARLIKLAR	Bağımsız Denetimden Geçmiş 31.Ara.19	Bağımsız Denetimden Geçmiş 31.Ara.20	Bağımsız Denetimden Geçmiş 31.Ara.21	Bağımsız Denetimden Geçmiş 31.Ara.22
Dönen Varlıklar	**46.731.139**	**64.638.685**	**206.362.277**	**429.162.130**
Nakit ve Nakit Benzerleri	2.075.550	742.916	19.905.212	43.059.014
Finansal Varlıklar	-	-	-	117.996
Ticari Alacaklar				
-İlişkili Olmayan Taraflardan Ticari Alacaklar	23.406.520	40.990.778	93.669.390	193.701.057
Diğer Alacaklar				
-İlişkili Taraflardan Diğer Alacaklar	-	95.521	-	-
-İlişkili Olmayan Taraflardan Diğer Alacaklar	122.715	103.790	2.171.849	1.663.983
Stoklar	18.660.750	18.832.763	80.529.941	162.479.738
Peşin Ödenmiş Giderler	1.592.136	1.684.407	4.683.592	18.817.631
Cari Dönem Vergisiyle İlgili Varlıklar	16.573	-	53.793	1.298.756
Diğer Dönen Varlıklar	856.895	2.188.510	5.348.500	8.023.955
Duran Varlıklar	**38.355.549**	**45.204.814**	**147.367.263**	**226.897.808**
Diğer Alacaklar				
-İlişkili Olmayan Taraflardan Diğer Alacaklar	19.744	93.040	34.320	194.584
Özkaynak Yöntemi İle Değerlenen Finansal Yatırımlar	-	-	29.396	-
Maddi Duran Varlıklar	29.977.746	30.334.854	98.218.516	109.326.305
Maddi Olmayan Duran Varlıklar	3.868.594	7.132.845	25.111.156	22.282.414
Şerefiye	-	-	2.890.023	2.890.023
Kullanım Hakkı Varlıkları	1.754.653	1.775.896	19.168.614	37.874.563
Peşin Ödenmiş Giderler	500.989	1.827.381	1.915.238	1.772.113
Ertelenmiş Vergi Varlığı	2.233.823	4.040.798	-	52.557.806
TOPLAM VARLIKLAR	**85.086.688**	**109.843.499**	**353.729.540**	**656.059.938**

KONSOLİDE FİNANSAL DURUM TABLOSU

Asli İmzalıdır

KAYNAKLAR	Bağımsız Denetimden Geçmiş 31.Ara.19	Bağımsız Denetimden Geçmiş 31.Ara.20	Bağımsız Denetimden Geçmiş 31.Ara.21	Bağımsız Denetimden Geçmiş 31.Ara.22
Kısa Vadeli Yükümlülükler	**38.155.776**	**62.095.226**	**181.100.018**	**407.055.095**
Kısa Vadeli Borçlanmalar				
-İlişkili Olmayan Taraflardan Kısa Vadeli Borçlanmalar				
-Banka Kredileri	5.712.705	17.411.507	22.976.567	204.944.021
Uzun Vadeli Borçlanmaların Kısa Vadeli Kısımları				
-İlişkili Olmayan Taraflardan Uzun Vadeli Borçlanmaların Kısa Vadeli Kısımları				
-Banka Kredileri	*4.925.754*	*1.848.295*	*17.765.672*	*20.960.695*
-Kiralama İşlemlerinden Borçlar	*16.905*	*22.339*	*1.073.039*	*836.014*
İlişkili Taraflardan Uzun Vadeli Borçlanmaların Kısa Vadeli Kısımları				
-Kiralama İşlemlerinden Borçlar	*630.388*	*707.510*	*3.327.063*	*7.456.284*
Ticari Borçlar				
-İlişkili Taraflara Ticari Borçlar				*1.092.827*
-İlişkili Olmayan Taraflara Ticari Borçlar	*20.695.270*	*31.367.777*	*89.137.904*	*141.221.092*
Çalışanlara Sağlanan Faydalar Kapsamında Borçlar	2.408.380	3.827.069	7.299.870	5.865.374
Diğer Borçlar				
-İlişkili Taraflara Diğer Borçlar	*1.247.040*	*312.461*	-	-
-İlişkili Olmayan Taraflara Diğer Borçlar	*96.809*	*179.003*	*30.545.708*	*5.933.731*
Türev Araçlar	-	3.536.616	-	-
Ertelenmiş Gelirler (Müşteri Sözleşmelerinden Doğan Yükümlülüklerin Dışında Kalanlar)	309.380	721.270	2.830.588	8.570.143
Dönem Karı Vergi Yükümlülüğü	-	48.271	-	-
Kısa Vadeli Karşılıklar				
-Çalışanlara Sağlanan Faydalara İlişkin Kısa Vadeli Karşılıklar	*1.921.624*	*1.607.990*	*2.512.896*	*5.359.585*
-Diğer Kısa Vadeli Karşılıklar	191.521	505.118	2.146.060	3.845.054
Diğer Kısa Vadeli Yükümlülükler	-	-	1.484.651	970.275
Uzun Vadeli Yükümlülükler	**20.534.827**	**18.254.277**	**95.853.168**	**141.776.685**
Uzun vadeli borçlanmalar				
İlişkili Taraflardan Uzun Vadeli Borçlanmalar				
-Kiralama işlemlerinden borçlar	*1.374.037*	*1.391.169*	*2.019.948*	*1.191.383*
-İlişkili Olmayan Taraflardan Uzun Vadeli Borçlanmalar				
-Banka Kredileri	*8.750.992*	*2.702.370*	*46.156.521*	*36.893.815*
-Kiralama İşlemlerinden Borçlar	-	*9.083*	*13.954.965*	*32.347.563*
Uzun Vadeli Karşılıklar				
-Çalışanlara Sağlanan Faydalara İlişkin Uzun Vadeli Karşılıklar	*10.409.798*	*14.151.655*	*28.252.761*	*71.343.924*
Ertelenen Vergi Yükümlülüğü	-	-	4.668.973	-
Ertelemiş Gelirler	-	-	800.000	-
ÖZKAYNAKLAR	**26.396.085**	**29.493.996**	**76.776.354**	**107.228.158**
Çıkarılmış Sermaye	10.000.000	10.000.000	26.000.000	42.500.000
Sermaye Düzeltme Farkları	15.137.609	15.137.609	15.137.609	15.137.609
Kar veya Zararda Yeniden Sınıflandırılmayacak Birikmiş Diğer Kapsamlı Gelirler (Giderler)				
-Yeniden Değerleme ve Ölçüm Kazançları (Kayıpları)				
-Tanımlanmış Fayda Planları Yeniden Ölçüm Kazançları (Kayıpları)	*-4.712.176*	*-6.252.094*	*-12.114.016*	*-38.957.139*
Kar veya Zararda Yeniden Sınıflandırılmayacak Birikmiş Diğer Kapsamlı Gelirler (Giderler)				
-Yabancı Para Çevrim Farkları	302.365	380.032	102.273	-
Paylara İlişkin Primler	-	-	294.504	533.477

Asli İmzalıdır

Kardan Ayrılan Kısıtlanmış Yedekler	3.018.735	3.028.735	2.267.711	7.602.807
Geçmiş Yıllar Karları veya Zararları	1.565.470	2.039.552	7.360.738	28.774.396
Net Dönem Karı veya Zararları	1.084.082	5.160.162	27.348.754	30.268.949
Kontrol Gücü Olmayan Paylar	-	-	10.378.781	21.368.059
TOPLAM KAYNAKLAR	**85.086.688**	**109.843.499**	**353.729.540**	**656.059.938**

Dönen Varlıklar: *"Nakit ve Nakit Benzerleri"*, *"Ticari Alacaklar"* ve *"Stoklar"* hesap kalemlerinden oluşmaktadır. Ticari Alacaklar 2022 yılı satış gelirlerindeki artış ve aynı zamanda kur artışının sonucunda 31.12.2022 tarihi itibarıyla 31.12.2021 tarihine göre 100.031.667-TL artış göstermiştir. Sene sonuna göre stoklar; satış siparişlerindeki artışlar ile 2022 yılı içindeki özellikle hammadde fiyatlarındaki artışın, stok yönetimi üzerindeki etkisinin azaltılmasına yönelik işlemler nedeniyle 81.949.797-TL artış göstermiştir.

Nakit ve Nakit Benzerleri: 31 Aralık 2022 tarihi itibari ile 43.059.014-TL seviyesindedir.

Ticari Alacaklar: Dönen varlıkların 31 Aralık 2022 tarihi itibari ile % 45'i ticari alacaklardır. 31 Aralık 2021, 31 Aralık 2020 ve 31 Aralık 2019 itibarıyla bu oran sırasıyla yaklaşık % 45, % 63, % 50 düzeyindedir. Ticari alacaklar, 31 Aralık 2022 tarihi itibarıyla 31 Aralık 2021'ye göre yaklaşık % 107 artış göstermiştir. 31 Aralık 2022 tarihi itibarıyla vadesi geçmemiş ticari alacakların ortalama vadesi 65 gündür.

Stoklar: 31 Aralık 2022 tarihi itibarıyla Şirket'in stokları 162.479.738-TL seviyelerindedir. Satış siparişlerindeki artışın yanı sıra; 2021 yılı içindeki hammadde fiyatlarındaki artışın, stok yönetimi üzerindeki etkisinin azaltılması amacıyla yapılan işlemler neticesinde stoklar önceki yılsonuna kıyasla 81.949.797-TL artış göstermiştir.

Duran Varlıklar

Maddi Duran Varlıklar: Maddi Duran Varlıklar 31 Aralık 2022 tarihi itibari ile 109.326.305-TL seviyesinde olup, toplam aktiflerin %17'sini oluşturmaktadır. Maddi duran varlıkların önemli kısmı Şirket'in makina parkından oluşmaktadır.

Maddi Olmayan Duran Varlıklar: Bilgi sistemleri ve geliştirme giderleri olarak iki ana başlık altında izlenmektedir. Geliştirme giderleri, Ar-Ge projelerinin geliştirme kısımları için yapılan giderlerin aktifleştirilmesinden oluşmaktadır. Geçen seneye göre artışın nedeni, araştırma safhasında olan projelerin bitip, ilgili hesaba, geliştirme giderlerine sınıflanmasından kaynaklanmaktadır.

Kısa Vadeli Yükümlülükler:

Finansal Borçlar: Banka kredileri ve kiralama işlemleri borçlarından oluşmaktadır. Kısa vadeli finansal borçlar geçen yıla göre 185.162.477–TL artış göstermiştir. Kredi tutarındaki bu artış, Profil ve 3S şirketlerinin satınalmasının finansmanının bir kısmının banka kredileriyle karşılanmasından kaynaklanmaktadır.

Ticari Borçlar: 31 Aralık 2022 tarihi itibariyla kısa vadeli yükümlülüklerin % 35'ini oluşturmakta olup 31 Aralık 2022 tarihi itibarıyla ticari borçların ortalama vadesi 45 gündür.

Uzun Vadeli Yükümlülükler:

Finansal Borçlar: Banka kredileri ve kiralama işlemleri borçlarından oluşmaktadır. Uzun vadeli finansal borçlar 31.12.2022 itibarıyla geçen yıla göre 8.301.327-TL artış göstermiştir. Uzun vadeli banka kredileri 9.262.706-TL azalmış, kiralama işlemlerinden kaynaklı borçlar da yine aynı dönemde 17.564.033-TL artış göstermiştir.

Asli imzalıdır

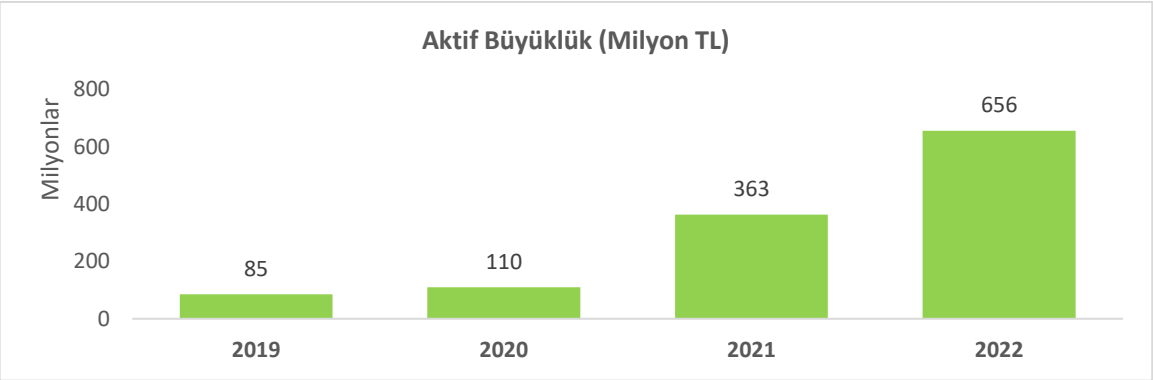

Özkaynaklar:

Çıkarılmış Sermaye: Şirketin tamamı ödenmiş sermayesini ifade etmekte olup 31 Aralık 2022 tarihi itibarıyla 42.500.000 TL tutarındadır.

Geçmiş yıllar karları/(zararları): 31 Aralık 2022 tarihi itibarıyla Geçmiş yıllar karları özkaynakların yaklaşık % 27'ini oluşturmaktadır, bu hesabın toplam varlıklara oranı ise yaklaşık % 4'dür.

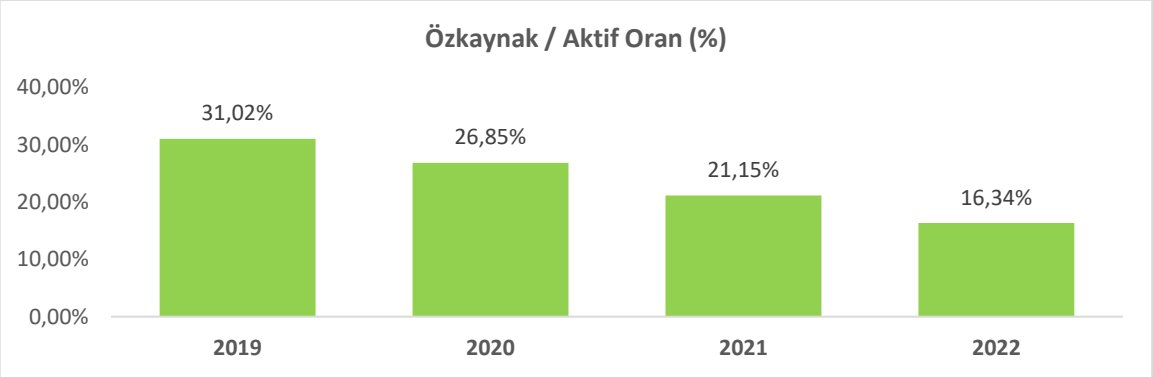

10.2. Faaliyet sonuçları:

10.2.1. İhraççının izahnamede yer alması gereken finansal tablo dönemleri itibarıyla faaliyet sonuçlarına ilişkin bilgi:

31 ARALIK 2022, 31 ARALIK 2021, 31 ARALIK 2020, 31 ARALIK 2019 TARİHLERİ İTİBARIYLA KONSOLİDE KAR VEYA ZARAR VE DİĞER KAPSAMLI GELİR TABLOSU
(Tutarlar aksi belirtilmedikçe Türk Lirası ("TL") olarak ifade edilmiştir.)

	Bağımsız Denetimden Geçmiş 31.Ara.19	Bağımsız Denetimden Geçmiş 31.Ara.20	Bağımsız Denetimden Geçmiş 31.Ara.21	Bağımsız Denetimden Geçmiş 31.Ara.22
Hasılat	111.414.001	140.625.861	258.035.502	782.317.738
Satışların Maliyeti (-)	(87.193.562)	(104.309.025)	(185.065.045)	(650.207.892)
BRÜT KAR/ (ZARAR)	**24.220.439**	**36.316.836**	**72.970.457**	**132.109.846**
Genel Yönetim Giderleri (-)	(10.249.957)	(12.093.815)	(20.223.297)	(48.090.692)
Pazarlama Giderleri (-)	(10.404.758)	(11.130.496)	(17.976.885)	(39.906.277)
Araştırma ve Geliştirme Giderleri (-)	(449.614)	(4.213.851)	(4.891.123)	(5.926.209)
Esas Faaliyetlerden Diğer Gelirler	6.019.334	9.403.923	30.889.480	27.258.675
Esas Faaliyetlerden Diğer Giderler (-)	(3.633.414)	(4.452.489)	(27.053.575)	(32.236.421)
ESAS FAALİYET KARI/ZARARI	**5.502.030**	**13.830.108**	**33.715.057**	**33.208.922**
Yatırım Faaliyetlerinden Gelirler	100.000	127.353	781.540	19.682.387
FİNANSMAN GELİRİ (GİDERİ) ÖNCESİ KARI / (ZARARI)	**5.602.030**	**13.957.461**	**34.496.597**	**52.891.309**
Finansman Giderleri (-)	(5.042.732)	(10.110.707)	(7.020.747)	(72.394.258)
SÜRDÜRÜLEN FAALİYETLER VERGİ ÖNCESİ KARI/ZARARI	**559.298**	**3.846.754**	**27.475.850**	**(19.502.949)**
Sürdürülen Faaliyetler Vergi Gideri/Geliri	**524.784**	**1.313.408**	**(127.096)**	**48.668.285**
Dönem Vergi Gideri/Geliri	-	(108.587)	(804.507)	(1.038.774)
Ertelenmiş Vergi Gideri/Geliri	524.784	1.421.995	677.411	49.707.059
SÜRDÜRÜLEN FAALİYETLER DÖNEM KARI/ZARARI	**1.084.082**	**5.160.162**	**27.348.754**	**29.165.336**

Aslı İnandır

Dönem Karının / (Zararının) Dağılımı				
- Kontrol Gücü Olmayan Paylar		-	-	(1.103.613)
- Ana Ortaklık Payları	1.084.082	5.160.162	27.348.754	30.268.949
Ana Ortaklık Paylarına Ait Pay Başına Kazanç (Kayıp)	0,11	0,52	1,15	1,06
DİĞER KAPSAMLI GELİRLER (GİDERLER)				
Kar veya zararda yeniden sınıflandırılmayacaklar				
Tanımlanmış Fayda Planları	(474.979)	(1.924.898)	(7.327.403)	(37.598.599)
Yeniden Ölçüm ve Kazançları (Kayıpları)				
Kar veya Zararda Yeniden Sınıflandırılmayacak				
Diğer Kapsamlı Gelire (Gidere) İlişkin Vergiler				
- Ertelenmiş Vergi Geliri / (Gideri)	94.996	384.980	1.465.481	7.519.720
Kar veya zararda yeniden sınıflandırılacaklar				
Yabancı Para Çevrim Farkları				
-Yabancı Para Çevrim Farklarından Kazançlar (Kayıplar)	101.856	77.667	(277.759)	-
DİĞER KAPSAMLI GELİR / (GİDER)	**(278.127)**	**(1.462.251)**	**(6.139.681)**	**(30.078.879)**
TOPLAM KAPSAMLI GELİR (GİDER)	**805.955**	**3.697.911**	**21.209.073**	**(913.543)**

Şirket'in Hasılatı, 31 Aralık 2022, 31 Aralık 2021, 31 Aralık 2020 ve 31 Aralık 2019'da sona eren mali yıllar için sırasıyla, 782.317.738-TL, 258.035.502-TL, 140.625.861-TL ve 111.414.001-TL'dir. 31 Aralık 2022 dönemi satış hasılatı geçen yıl aynı döneme göre yaklaşık %203 artmıştır.

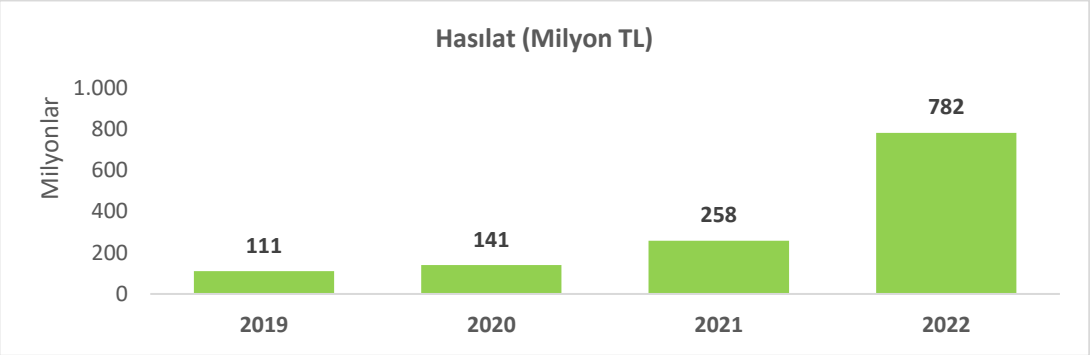

Şirket'in Brüt Kar Marjları, 31 Aralık 2022, 31 Aralık 2021, 31 Aralık 2020 ve 31 Aralık 2019'da sona eren mali yıllar için sırasıyla, %17, %28, %26 ve %22 olarak gerçekleşmiştir.

Şirket'in üretimdeki ana girdisi çeliktir. 2021 yılında artan hammadde fiyatları satış maliyetine olumsuz etki ederken, Şirket'in ürünlerine olan talebin 2021 yılında artması sonucu oluşan üretim kapasite kullanım artışı ve aynı zamanda satış fiyatlarındaki kurdan kaynaklı artış finansal tablolardaki brüt kara olumlu yansımaktadır.

Bir yandan 2020'den beri devam eden COVID-19 Pandemisi bir yandan çip krizinin etkileri ve hammadde/enerji ve navlun fiyatlarındaki artışlar devam ederken; Şirket tarafından, yatırım harcamaları, operasyonel giderler ve stokların optimum yönetilmesi için gerekli önlemler alınmış, likidite pozisyonunu güçlendirmek adına nakit yönetim stratejisi gözden geçirilmiştir.

10.2.2. Net satışlar veya gelirlerde meydana gelen önemli değişiklikler ile bu değişikliklerin nedenlerine ilişkin açıklama:

Hasılat:	31.Ara 2022	%	31.Ara 2021	%	31.Ara 2020	%	31.Ara 2019	%
Bağımsız Yedek Parça Satışları	499.914.749	64%	123.279.742	48%	79.422.512	56%	67.015.136	60%
Orijinal Yedek Parça Satışları	274.141.835	35%	134.755.760	52%	61.203.349	44%	44.398.865	40%
Diğer Gelirler	8.261.154	1%	-	-	-	-	-	-
Net Satışlar	***782.317.738***	***100%***	***258.035.502***	***100%***	***140.625.861***	***100%***	***111.414.001***	***100%***

Şirket'in 31 Aralık 2022 tarihli cirosunun %64'ünü bağımsız yedek parça, % 35'ini ise orijinal yedek parça satışları oluşturmaktadır.

Net satışların 2022 yılında 2021 yılına göre yüksek artış göstermesinin belli başlı sebepleri; Pandemi etkisinin ciddi oranda azalması, otomotiv sektöründe ağırlıklı olarak fiyatların döviz cinsinden belirlenmesi nedeniyle kurlarda yaşanan artış etkisi ve 2021 yılı son çeyreğinde şirket satın almalarının etkisiyle 31.12.2022 finansal tablolarının konsolide olarak düzenlenmesidir. 2021 yılında Pandemi etkisinin azalmasıyla özellikle Amerika pazarında ağır vasıta araç üretimi artışı ve Amerika ve Avrupa pazarlarında yenileme (aftermarket) pazarında yedek parça talebinin artışı ile satışlar 2020 yılına göre %83,49 artış kaydetmiştir. 2019 yılında ana sanayi grubuna yapılan satışlar azalış kaydederken, yenileme (aftermarket) pazarına yapılan satışlarda artış yaşanmıştır. Türkiye ve Avrupa'da otomotiv ana sanayine gövde, şasi ve montajlı sac parçaları üretimi ve bağımsız yedek parça pazarı için PRS markasıyla otomobil ve hafif ticari araç direksiyon ve süspansiyon parçaları üretimi yapan Profil Sanayi ve Ticaret A.Ş. ile otomotiv sanayi için sac parça kalıplarının tasarım ve imalatını gerçekleştiren 3S Kalıp Aparat Makine Sanayi ve Ticaret A.Ş. sermayesinin yüzde 70'ini temsil eden paylar satın alınmış olup bu alıma ilişkin işlemler 03.12.2021 tarihi itibarıyla tamamlanmıştır.
30 Eylül 2022 itibarıyla Profil Sanayi ve Ticaret A.Ş. ve 3S Kalıp Aparat Makine Sanayi ve Ticaret A.Ş. şirketleri birleşmeye tabi olmuştur.

10.2.3. İhraççının, izahnamede yer alması gereken finansal tablo dönemleri itibarıyla meydana gelen faaliyetlerini doğrudan veya dolaylı olarak önemli derecede etkilemiş veya etkileyebilecek kamusal, ekonomik, finansal veya parasal politikalar hakkında bilgiler:
Dünya genelinde devam eden çip krizi nedeniyle otomotiv üretiminde ciddi aksamalar meydana gelmektedr.

COVID-19 Pandemisi'nin etkisinin gerek dünyada gerekse Türkiye'de ne kadar süre ile devam edeceği, ne kadar yayılabileceği henüz net olarak tahmin edilememekle birlikte, etkilerinin şiddeti ve süresi netleştikçe, orta ve uzun vade için daha belirgin ve sağlıklı bir değerlendirme yapma imkanı söz konusu olabilecektir. Bu kapsamda; 31 Aralık 2022 ve 31 Aralık 2021 tarihli finansal tablolarında yer alan finansal varlıklar, stoklar, maddi duran varlıkların değerlerinde meydana gelebilecek muhtemel değer düşüklüklerini eldeki mevcut bilgiler dahilinde test edilmiş ve herhangi önemli bir tutarda değer düşüklüğü oluştuğu yönünde bir bulguya rastlanmamıştır.

10.3. İhraççının borçluluk durumu

Borçluluk Durumu	**31.12.2022**
Kısa vadeli yükümlülükler	407.055.095
Garantili	0
Teminatlı	0
Garantisiz/Teminatsız	407.055.095
Uzun vadeli yükümlülükler (uzun vadeli borçların kısa vadeli kısımları hariç)	141.776.685
Garantili	0
Teminatlı	0
Garantisiz/Teminatsız	141.776.685
Kısa ve Uzun Vadeli Yükümlülükler Toplamı	548.831.780
Özkaynaklar	
Ödenmiş/çıkarılmış sermaye	42.500.000
Yasal yedekler	7.602.807
Diğer yedekler	0
TOPLAM KAYNAKLAR	656.059.938
Net Borçluluk Durumu	**31.12.2022**
A. Nakit	43.059.014
B. Nakit Benzerleri	0
C. Alım Satım Amaçlı Finansal Varlıklar	0
D. Likidite (A+B+C)	43.059.014
E. Kısa Vadeli Finansal Alacaklar	0

Asli imzalıdır

F. Kısa Vadeli Banka Kredileri	204.944.021
G. Uzun Vadeli Banka Kredilerinin Kısa Vadeli Kısmı	20.960.695
H. Diğer Kısa Vadeli Finansal Borçlar	0
I. Kısa Vadeli Finansal Borçlar (F+G+H)	225.904.716
J. Kısa Vadeli Net Finansal Borçluluk (I-E-D)	182.845.702
K. Uzun Vadeli Banka Kredileri	36.893.815
L. Tahviller	0
M. Diğer Uzun Vadeli Krediler	
N. Uzun Vadeli Finansal Borçluluk (K+L+M)	36.893.815
O. Net Finansal Borçluluk (J+N)	219.739.517

11. İHRAÇÇININ FON KAYNAKLARI

11.1. İşletme sermayesi beyanı:

Şirket'in *"net işletme sermayesi"* [(Dönen Varlıklar) - (Kısa Vadeli Yükümlülükler)] olarak hesaplanmakta olup, 31.12.2022, 31.12.2021, 31.12.2020 ve 31.12.2019 tarihli finansal tablolara göre işletme sermayesi yeterli düzeydedir.

	31.12.2019	31.12.2020	31.12.2021	31.12.2022
Dönen varlıklar	46.731.139	64.638.685	206.362.277	429.162.130
Kısa vadeli yükümlülükler	38.155.776	62.095.226	181.100.018	407.055.095
Net İşletme sermayesi	**8.575.363**	**2.543.459**	**25.262.259**	**22.107.035**

12. EĞİLİM BİLGİLERİ

12.1. Üretim, satış, stoklar, maliyetler ve satış fiyatlarında görülen önemli en son eğilimler hakkında bilgi:

Dünya genelinde devam eden COVID-19 Pandemisi nedeniyle ekonomik durgunluk, ticaret engelleri, arz ve talep dengesizlikleri, düşük yatırım ve yüksek borçlar dünya çapında tüm ekonomiler ile birlikte otomotiv sektörünün de zor günler geçirmesine sebep olmaktadır.

Küresel salgın sonrasında kur ve arz-talep dengesizlikleri ile beraber artan navlun fiyatları ürün maliyetlerini artırıcı bir etki yaratmaktadır.

Çin iç piyasa taleplerinin yükselmesi, pandemi nedeniyle daralan üretim hacminin de ağırlıklı olarak bu talebe öncelik vermesi sebebiyle, ihracat taleplerine gerekli arzın sağlanamaması sonucunda demir cevheri fiyatının yükselişi, hammadde fiyatlarında artışa sebep olmaktadır.

12.2. İhraççının beklentilerini önemli ölçüde etkileyebilecek eğilimler, belirsizlikler, talepler, taahhütler veya olaylar hakkında bilgiler:

Küresel ve yerel ekonomideki gelişmelere yönelik eğilimler ve finansal piyasalarda yaşanan dalgalanmalar, Şirket'in satış ve maliyetleri üzerinde etkili olabilmektedir.

Özellikle AB'de çevre konusunda alınmakta olan kararlar sonucu otomotiv sanayinin ciddi değişimlerle karşılaşması söz konudur. Başta karbon ayakizi seviyesinin azaltılması olmak üzere değişik mevzuatsal zorunluluklar sonucu araçlarda hafifleştirme çalışmaları, otomotivde etkisini gittikçe arttıran elektronik kullanımı ve genel olarak tüm imalat sektörlerini değişik derecelerde olsa da etkileyen dijital dönüşüm süreçleri ve daha sık gerçekleşen model değişiklikleri daha fazla Ar&Ge çalışması yapılması ve daha fazla yatırım ihtiyacı doğurmaktadır.

Şirket çelik hammaddesinin bir bölümünü ithal etmesi ve satışlarının yarısından fazlasını ihracatın oluşturması sebebi ile gümrük mevzuatına tabi olduğundan, ithalat ve ihracata dair bu tür vergilerde ve mevzuatta gerçekleşen değişimler, Şirket'in faaliyet sonuçlarını etkileyebilir. Ana üretim girdileri farklı tedarikçilerden elde edilebilecek nitelikte olup, gelecek dönemlerde tedarikinde yaşanabilecek önemli bir problem öngörülmemektedir.

Ayrıca, Şirket faaliyetlerinden dolayı çeşitli finansal risklere maruz kalmaktadır. Bu riskler, piyasa riski (kur riski, gerçeğe uygun değer faiz oranı riski, fiyat riski ve nakit akım faiz oranı riskini içerir), kredi riski ve likidite riskidir. Şirket'in genel risk yönetimi programı, finansal piyasaların değişkenliğine ve muhtemel olumsuz etkilerin Şirket'in finansal performansı üzerindeki etkilerini asgari seviyeye indirmeye yoğunlaşmaktadır.

Asli İmzalıdır

Yurtdışı pazarlarda Covid sebebiyle yaşanan daralma 2021 senesinde yarı iletken tedarik sıkıntıları sebebiyle pazarın iyileşmesine engel oluşmuştur. Küresel olarak 2021 senesinde 9,6M araç üretim kaybı olduğu değerlendirilmektedir. Yarı iletken krizinin 2022 senesi içinde devam etmesi beklenmektedir.

Öte yandan küresel kamyon üretiminde 2022 senesinde daralma öngörülmektedir.

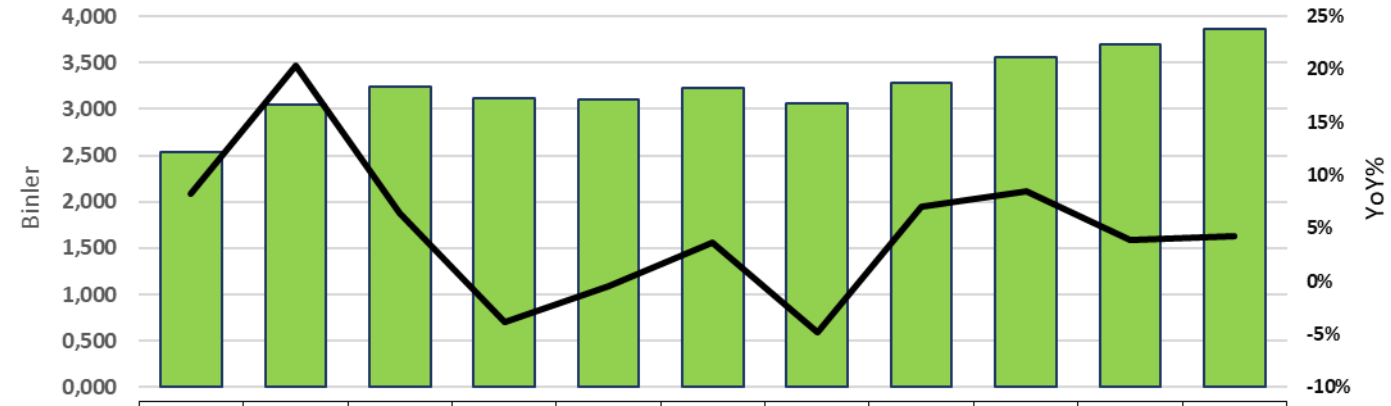

	2016	2017	2018	2019	2020	2021	2022	2023	2024	2025	2026
World	2.537	3.053	3.248	3.123	3.108	3.223	3.067	3.283	3.561	3.700	3.859
YoY	8,2%	20,3%	6,4%	-3,8%	-0,5%	3,7%	-4,8%	7,0%	8,5%	3,9%	4,3%

Pazarın tekrar COVID-19 öncesi seviyelerine dönmesinin 2023 yılı sonrası için beklenmektedir.

Küresel üretim 2019 senesinde 91,8 M seviyesinde iken, 2020 senesinde bu rakam 77,6 M seviyesine gerilemiş, 2021 yılında ise 80,1 M adete çıkmıştır.

2021 yılında Türkiye'de motorlu taşıt üretimi % 2 daralma kaydetmiş, otomobil üretimi % 8 azalmış, ticari araç üretimi ise % 11 artış göstermiştir. Türkiye'nin ihracatı ise % 3 artış göstermiş olmasına rağmen, Covid öncesi dönemin çok altında kalmıştır.

13. KAR TAHMİNLERİ VE BEKLENTİLERİ

13.1. İhraççının kar beklentileri ile içinde bulunulan ya da takip eden hesap dönemlerine ilişkin kar tahminleri:

YOKTUR.

13.2. İhraççının kar tahminleri ve beklentilerine esas teşkil eden varsayımlar:

YOKTUR.

13.3. Kar tahmin ve beklentilerine ilişkin bağımsız güvence raporu:

YOKTUR.

13.4. Kar tahmini veya beklentilerinin, geçmiş finansal bilgilerle karşılaştırılabilecek şekilde hazırlandığına ilişkin açıklama:

YOKTUR.

13.5. Daha önce yapılmış kar tahminleri ile bu tahminlerin işbu izahname tarihi itibarıyla hala doğru olup olmadığı hakkında bilgi:

YOKTUR.

14. İDARİ YAPI, YÖNETİM ORGANLARI VE ÜST DÜZEY YÖNETİCİLER

14.1. İhraççının genel organizasyon şeması:

Aslı imzalı

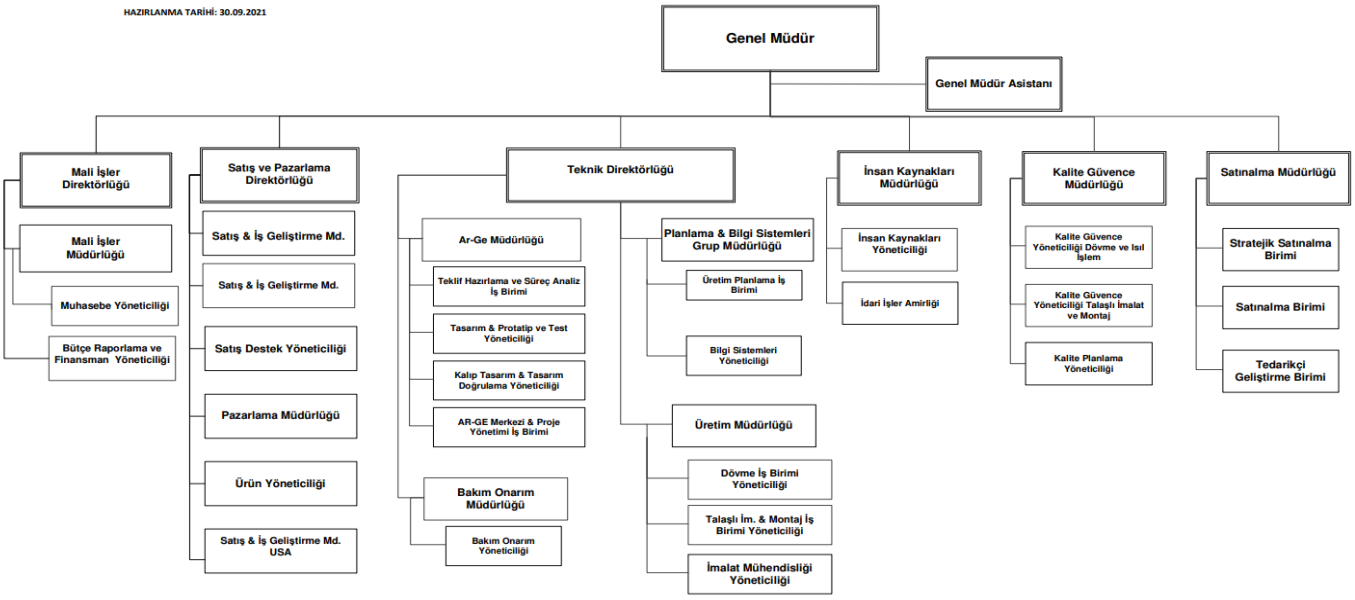

14.2. İdari yapı:

14.2.1. İhraççının yönetim kurulu üyeleri hakkında bilgi:

Adı Soyadı	Görevi	İş Adresi	Son 5 Yılda İhraççıda Üstlendiği Görevler	Görev Süresi / Kalan Görev Süresi	Sermaye Payı	
					(TL)	(%)
Çağlar Göğüş	Yönetim Kurulu Başkanı	Burhaniye Mahallesi Kısıklı Caddesi No: 65 34676 Üsküdar/İstanbul	Yönetim Kurulu Murahhas Üyesi ve İcra Kurulu Başkanı	2023 hesap dönemi faaliyet ve hesaplarının görüşüleceği Olağan Genel Kurula kadar	-	-
Bora Yalınay	Yönetim Kurulu Başkan Vekil	Burhaniye Mahallesi Kısıklı Caddesi No: 65 34676 Üsküdar/İstanbul	Bulunmamaktadır	2023 hesap dönemi faaliyet ve hesaplarının görüşüleceği Olağan Genel Kurula kadar	-	-
Osman Zeki Sever	Murahhas Üye	Atatürk Mahallesi Ataşehir Bulvarı Ertuğrul Gazi Sokak Metropol İstanbul Sitesi Bina No: 2E (A3 Blok) D:45-46 34758 Ataşehir / İstanbul	Bulunmamaktadır.	2023 hesap dönemi faaliyet ve hesaplarının görüşüleceği Olağan Genel Kurula kadar	-	-
Uğur Tevfik Doğan	Yönetim Kurulu Üyesi	-	Bağımsız Yönetim Kurulu Üyeliği, Denetimden Sorumlu Komite Üyeliği, Kurumsal Yönetim Komitesi Başkanlığı	2023 hesap dönemi faaliyet ve hesaplarının görüşüleceği Olağan Genel Kurula kadar	-	-
Bülent Savaş	Yönetim Kurulu Üyesi	-	Bulunmamaktadır.	2023 hesap dönemi faaliyet ve hesaplarının görüşüleceği Olağan Genel Kurula kadar	-	-
Ahmet Fatih Tamay	Yönetim Kurulu Üyesi	-	Bulunmamaktadır.	2023 hesap dönemi faaliyet ve hesaplarının görüşüleceği Olağan Genel Kurula kadar	-	-

14.2.2. Yönetimde söz sahibi olan personel hakkında bilgi:

Adı Soyadı	Görevi	İş Adresi	Son 5 Yılda İhraççıda Üstlendiği Görevler	Görev Süresi / Kalan Görev Süresi	Sermaye Payı	
					(TL)	(%)
Osman Zeki Sever	Yönetim Kurulu Murahhas Üyesi, Genel Müdür, İcra Kurulu Başkanı	Atatürk Mahallesi Ataşehir Bulvarı Ertuğrul Gazi Sokak Metropol İstanbul Sitesi Bina No: 2E (A3 Blok) D:45-46 34758 Ataşehir / İstanbul	Yönetim Kurulu Murahhas Üyesi, Genel Müdür, İcra Kurulu Başkanı		-	-

Asli imzalıdır

Tezay Kartal	İcra Kurulu Üyesi	Kayseri Yolu 3. Km 51100 Niğde	İcra Kurulu Üyesi, Teknik Direktör		-	-
Atilla Şimşek	İcra Kurulu Üyesi	Atatürk Mahallesi Ataşehir Bulvarı Ertuğrul Gazi Sokak Metropol İstanbul Sitesi Bina No: 2E (A3 Blok) D:45-46 34758 Ataşehir / İstanbul	İcra Kurulu Üyesi, Mali İşler Direktörü		-	-
Tuncay Aykaç	İcra Kurulu Üyesi	Atatürk Mahallesi Ataşehir Bulvarı Ertuğrul Gazi Sokak Metropol İstanbul Sitesi Bina No: 2E (A3 Blok) D:45-46 34758 Ataşehir / İstanbul	İcra Kurulu Üyesi, Satış ve Pazarlama Direktörü		-	-

14.2.3. İhraççı son 5 yıl içerisinde kurulmuş ise ihraççının kurucuları hakkında bilgi:
YOKTUR.

14.2.4. İhraççının mevcut yönetim kurulu üyeleri ve yönetimde söz sahibi olan personel ile ihraççı son 5 yıl içerisinde kurulmuş ise kurucuların birbiriyle akrabalık ilişkileri hakkında bilgi:
YOKTUR.

14.3. İhraççının yönetim kurulu üyeleri ile yönetimde söz sahibi olan personelin yönetim ve uzmanlık deneyimleri hakkında bilgi:

<u>Yönetim Kurulu Üyeleri</u>

Çağlar Göğüş
Çağlar Göğüş, Bilkent Üniversitesi İşletme Fakültesi'nden mezun olup, Florida Üniversitesi'nde MBA yaptıktan sonra iş hayatına 1996 yılında Coopers & Lybrand (şimdi PwC)'da kıdemli Analist olarak başladı. Arthur Andersen ve AT Kearney'de analist ve danışmanlık görevleri sonrasında, 2000 yılında Peppers&Rogers Grubu'na katıldı.

Daha sonra Peppers&Rogers şirketinin uluslararası ortağı olan ve bu şirketin satışı sonrası, tüm bölgelerden sorumlu Genel Müdür olarak görevine devam eden Göğüş, Peppers&Rogers'ın hem EMEA, hem diğer bölgelerdeki büyümesinde önemli rol oynadı. Geniş bir coğrafyada ellinin üzerinde büyük şirket ve düzenleyici kurum için yürüttüğü danışmanlık çalışmalarıyla, özellikle stratejik büyüme ve dönüşüm konularında uzmanlaştı.

Klasik ekonominin yanı sıra yeni ekonomi dünyasında da derin deneyimler kazanan Çağlar Göğüş, Doğan Grubu'na 2015 yılında Hürriyet Gazetecilik Bağımsız Yönetim Kurulu Üyesi olarak katıldı. Bu görevi bir yıl yürüttükten sonra Hürriyet Gazetecilik'te İcra Kurulu Başkanlığı görevini iki yıldan fazla bir süre üstlendi. Bu görevi süresince dijital dönüşüm, verimlilik, karlılık, iş süreçlerinin yeniden tanımlanması, Hürriyet Emlak'ın kurumsallaşması gibi önemli projeleri yürüttü.

Çağlar Göğüş evli ve biri kız, biri erkek olmak üzere iki çocuk babasıdır.

Bora Yalınay
Bora Yalınay'ın denetim alanında faaliyet gösteren uluslararası şirketlerde ve halka açık yerel ve uluslararası şirketlerde, 20 yılı aşkın deneyimi bulunmaktadır. Uzman olduğu alanlar arasında finansal yeniden yapılandırma, yatırımcı ve analist ilişkileri, finansman, halka arz, maliyet optimizasyonu, finansal planlama ve analiz gibi alanlar yer almaktadır. Bora Yalınay, 1997 yılında Bilkent Üniversitesi Ekonomi Bölümü'nden mezun olmuştur. Kariyerine 1997 yılında Deloitte denetim firmasının İstanbul ofisinde başlamış ve en son kıdemli müdür pozisyonunda bulunmuştur. Kendisi, 2000 ve 2002 yılları arasında Deloitte Kanada ofisinde de görev yapmıştır.

10 yılı aşkın denetim tecrübesinden ve 1 senelik bir Yaysat mali kontrol deneyiminden sonra, 2009 yılında Yıldız Holding Grup Finansal Kontrol Genel Müdürü olarak kariyerine devam etmiştir. 2010 ve 2016 yılları

Asli İmzalıdır

arasında Ülker Bisküvi CFO'su olarak görev yapmıştır. 2010 yılında şirketin yeniden finansal yapılanma ile başlayan sürecinde birçok şirket satınalması, şirket satışı ve şirket birleşmeleri projelerini yürütmüş, 1 milyar ABD doları değerinde yurtdışı finansman projelerini tamamlamış, 2013 yılında ikincil halka açılma sürecine liderlik etmiştir. 2015-2016 yılları arasında ise Ülker Biskuvi'nin Türkiye, Suudi Arabistan, Mısır, Romanya, Kazakistan, Lübnan ve Pakistan operasyonlardan sorumlu Mali İşler Başkan Yardımcısı olarak görev yapmıştır. Bu görevi esnasında, altı farklı coğrafyada 200'den fazla mali işler uzmanından oluşan bir ekibi yönetmiştir.

Yalınay, 2016-2019 yılları arasında dünyanın en büyük altıncı cam ürünleri üreticisi olan ve 130'dan fazla ülkeye ihracat yapan Gürallar Grubu'nun CFO'su olarak görev almış ve Grup'un ilk yurt dışı finansman ve yurt dışı büyüme projelerini yürütmüştür.

Yalınay SMMM belgesi sahibidir. İyi derecede İngilizce bilen Yalınay, bir çocuk babasıdır.

Osman Zeki Sever
İTÜ Makine Fakültesi mezunu olan Osman Sever, 1992 senesinde MBA derecesi almış olup, 1987 senesinden beri otomotiv sektöründe değişik görevler üstlenmiştir. Bu süre boyunca, Oyak Renault A.Ş., Ram Dış Ticaret, Ford Otosan A.Ş., Karsan A.Ş. ve Tırsan A.Ş. de görev yapmıştır.

Karsan A.Ş.'nde Satış ve İş Geliştirme Genel Müdür Yardımcısı, Tırsan A.Ş.'nde Genel Müdür olarak görev yaptıktan sonra, 2009 - 2014 arasında Mısır'da yerleşik GBAuto şirketinde sırasıyla ticari araçlardan sorumlu COO, İş Geliştirme ve Strateji C Level ve son olarak da GBAuto Grubu Dep. COO'su olarak çalışmıştır. Şubat 2015'ten sonra ise Otomotiv Sanayii Derneği Genel Sekreteri olarak görev almıştır.

Uğur Tevfik Doğan
1954 doğumlu olan Uğur Tevfik Doğan, Ankara Üniversitesi Hukuk Fakültesinden mezun olduktan sonra Uluslararası Ekonomik İlişkiler dalında Fransa'da master yapmıştır. Kariyerine 1980 yılında Devlet Planlama Teşkilatı'nda Uzman Yardımcısı olarak başlamış, bilahere Yatırım Projeleri Değerlendirme Grup Başkanı ve daha sonra da Brüksel'de Avrupa Birliği Nezdinde Türkiye Daimi Temsilciliği'nde Daimi Temsilci Yardımcısı olarak görev yapmıştır. 1990- 1992 yılları arasında Petrol Ofisi A.Ş. Yönetim Kurulu Başkanı ve Genel Müdürlük görevini sürdürdükten sonra 1992 yılında Başbakan Müşavirliği yapmıştır. 1992-1996 yılları arasında Doğan Holding A.Ş., Ray Sigorta A.Ş., Milpa, Kanal D, Tekstilbank, Güriş Holding, Parsan A.Ş. ve Merkez Sigorta şirketlerin de Yönetim Kurulu Başkanı, Yönetim Kurulu Üyesi, Genel Müdür ve İcra Kurulu Üyesi olarak sorumluluk üstlenmiştir. 1996-1997 yılları arasında Enerji ve Tabii Kaynaklar Bakanlığı Müsteşarlığına atanmış,Elektrik Enerjisi Fonu ve Madencilik Fonu Başkanlığı görevlerini sürdürmüştür.2001-2003 yılları arasında Başbakanlık Müşavirliği görevi de üstlenmiş olan Uğur Tevfik Doğan, 1997-2017 yılları arasında Güriş Holding, Delta Danışmanlık, Turcas Petrolcülük, Park Holding, Park Enerji Holding, Eti Soda, Güney Ege Enerji İşletmeleri, Havaş Havaalanları Yer Hizmetleri, Çelebi Holding, Nurol Holding, Nurol İnşaat, Tümad Madencilik ve Göksu Elektrik şirketlerinde CEO ve Yönetim Kurulu Üyesi olarak üst düzey yöneticilikler yapmıştır. 2010 yılından itibaren İstanbul Ticaret Üniversitesi Mütevelli Heyeti Başkan Vekili olan sayın Doğan, 2018 yılına kadar DEIK Türk Tunus İş Konseyi Başkanlığı görevini yürütmüştür.

Bülent Savaş
Orta Doğu Teknik Üniversitesi Kimya Mühendisliği Bölümü mezunu olan Bülent Savaş, iş hayatına Çalışma Bakanlığı'nda İşçi Sağlığı ve İş Güvenliği Müfettişi olarak başlamış (1973-1975), 1976 yılında kısa bir süre İGSAŞ' ta İşletme Mühendisi olarak görev yaptıktan sonra Kordsa ile Sabancı Topluluğu'na katılmıştır. Kordsa'da sırasıyla İş Güvenliği Şefi, İhracat Müdürü, Pazarlama ve Satış Direktörü, Pazarlama ve Satış Genel Müdür Yardımcısı olarak 1993 yılına kadar çalışmıştır.1993-1998 yılları arasındaki Beksa A.Ş.'de Genel Müdürlük görevinden sonra 1998 yılında Kordsa A.Ş Genel Müdürlüğü'ne atanmıştır. 2000 – 2009 tarihleri arasında Brisa Genel Müdürü olarak görev yapan Bülent Savaş Mayıs 2009 itibarıyla emekli olmuştur. 2009'dan bu yana çeşitli şirketlerde yönetim kurulu üyesi ve yönetim danışmanı olarak görev yapan Bülent Savaş'ın 29 Mart 2022 tarihinde yapılan Olağan Genel Kurulu toplantısında Ditaş Bağımsız Yönetim Kurulu üyesi olarak görev yapmaya başlamıştır.

Ahmet Fatih Tamay

Islak İmzalıdır

1957 İstanbul doğumludur. İTÜ Uçak Mühendisliğinden 1980 yılında mezun olmuştur. 1980 yılında Anadolu Otomotiv Sanayi'nde Satınalma Mühendisi olarak başladığı çalışma hayatına 1982 yılında Türk Hava Kuvvetleri bünyesindeki Kayseri Hava İkmal Tesisleri'nde Arge Mühendisi olarak devam etmiştir. Bu görevini Takiben Türkiye'deki ilk Türk - Japon Joint Venture girişimi olan Anadolu Isuzu'da Satınalma Şefi olarak Isuzu Kamyon ve Otobüslerinin İlk Üretim ve Yerlileştirme projelerinde görev almıştır. Bu görevi takiben aynı firmada Üretim Planlama ve Stok Kontrol Müdürü olarak SAP ERP Sistemi hazırlık ve kurulumunda Proje Lideri olarak bulunmuştur. Bu projeyi takiben Satınalma Müdürü olarak Üretim Artışı, Yan Sanayiinin Geliştirilmesi ve İhracata Geçiş projelerinde görev yapmıştır. Aynı dönemde OSD Otomotiv Sanayi Derneği Satınalma Komitesi Başkanlığı görevini de yürütmüş, bu dönemde OSD Yan Sanayii Kalite Geliştirme, OSD Yan Sanayii Başarı Ödülü projelerinin hayata geçirilmesinde önemli görevler üstlenmiştir. 2001 yılı başında ülkede ekonomik krizin başlamasıyla birlikte firmanın yeni yapılanmasında Satış, Servis ve Yedek Parçadan sorumlu Satış Müdürü olarak görev almış ve Bayii ve Servis Networkü yeniden yapılanması, İhracatın arttırılması, Yurtdışı Servis ve Servis Networkünün kurulması projelerinde liderlik yapmıştır. Aynı dönemde OSD Otomotiv Sanayi Derneği bünyesindeki Pazarlama Komitesi Başkanlığı'nı da yürütmüştür. Bu görevi takiben 2006 yılında Satış ve Pazarlama Direktörlüğü görevine atanmış ve Satış, Pazarlama, Servis ve Yedek Parça Operasyonlarından sorumlu olarak çalışmıştır. Bu göreve ilaveten 2012 - 2013 yıllarında vekaleten Genel Müdürlük görevinde bulunmuştur. Bu görevleri sırasında uzun yıllar firmanın Yönetim Kurulu, Denetim Komitesi, Kurumsal Yönetim Komitesi ve Risk Komitesinde görev almıştır.

Koçluk ve Mentorluk eğitimleri almış olup Anadolu Grubu bünyesindeki Genç Aile Üyelerinin ve Üst Kademe Yöneticilerin gelişiminde Mentor olarak görev yapmıştır. Yer aldığı görev ve projeler nedeniyle başta Japonya, Tayland, Almanya olmak üzere çeşitli ülkelerde fuar, konferans, eğitim vb çalışmalara katılmıştır. 2013 yılında İstanbul Sanayi Odası Meclisi'ne seçilmiş olup İSO Meclis Üyeliği ve İSO Otomotiv ve Yan Sanayi Komitesi Başkan Yardımcığı, TOBB Otomotiv Sanayi Meclisi Üyeliği ve İTO Ulaşım İhtisas Komitesi Üyeliği görevlerinde bulunmuş olup görevlerinin büyük kısmı halen devam etmektedir. Bu görevlerine ilaveten Eylül 2015 tarihinden itibaren IPRU - International Passanger and Road Transportation Union Yönetim Kurulu Başkanlığını ve TOBB Karayolu Yolcu Taşımacılığı Meclisi Üyeliğini sürdürmektedir. Satış, Pazarlama, Üretim Planlama, Tedarik Zinciri, Yan Sanayii, Aile Şirketlerinde Kurumsal Yönetim konularında muhtelif kongre, panel ve konferanslarda ve Üniversitelerde katılımcı, panelist veya konuşmacı olarak yer almakta olup bazıları halka açık olan muhtelif şirketlerde Yönetim Kurulu Üyesi ve İcra Kurulu Üyesi olarak tecrübelerini paylaşmaktadır. Ayrıca Sabancı Üniversitesi Executive MBA Öğrencilerine Mentorluk yapmakta, İSOV ve TOSÖV Vakıflarında görev yapmaktadır. TKYD Türkiye Kurumsal Yönetim Derneği ve İSO Aile Şirketlerinde Kurumsallaşma Komitesi üyesi olan A. Fatih Tamay evli ve bir çocuk babası olup İngilizce bilmektedir.

<u>Yönetimde Söz Sahibi Olan Personel</u>
Osman Zeki Sever
Genel Müdür
İTÜ Makine Fakültesi mezunu olan Osman Sever, 1992 senesinde MBA derecesi almış olup, 1987 senesinden beri otomotiv sektöründe değişik görevler üstlenmiştir. Bu süre boyunca, Oyak Renault A.Ş., Ram Dış Ticaret, Ford Otosan A.Ş., Karsan A.Ş. ve Tırsan A.Ş. de görev yapmıştır.

Karsan A.Ş.'nde Satış ve İş Geliştirme Genel Müdür Yardımcısı, Tırsan A.Ş.'nde Genel Müdür olarak görev yaptıktan sonra, 2009 - 2014 arasında Mısır'da yerleşik GBAuto şirketinde sırasıyla ticari araçlardan sorumlu COO, İş Geliştirme ve Strateji C Level ve son olarak da GBAuto Grubu Dep. COO'su olarak çalışmıştır.

Atilla Şimşek
Mali İşler Direktörü,

1970 yılı İstanbul/Beykoz doğumlu olup İlk, orta ve lise tahsilini İstanbul'da tamamlamıştır. İTÜ Dmyo İşletme ve Anadolu Üniversitesi İktisat Fakültesi mezunudur. Mado Dondurmaları (Muhasebe Müdürü 1997-2000), Sandoz İlaç (Raporlama Yöneticisi 2000-2012), Sportive Mağazacılık (Muhasebe ve Finans Müdürü 2012-2013), Assan Hanil Otomotiv (Mali İşler Müdürü 2013-2017), İspak Ambalaj (Mali İşler Direktörü 2017-2020), Çelik Halat (Mali İşler Direktörü 2020-2023) firmalarında yöneticilik görevlerini

Asli İmzalıdır

üstlenmiştir. 2023 Mart ayından itibaren Ditaş Doğan Yedek Parça İmalat ve Teknik A.Ş. Mali İşler Direktörlüğü görevine atanmıştır. SMMM belgesine sahiptir.

Tezay Kartal
Teknik Direktör
2005 yılında Erciyes Üniversitesi Makine Mühendisliği fakültesinden mezun olan Tezay Kartal, kariyerine 2005 yılında Baykan Isı Sistemleri şirketinde başlamıştır. 2006 yılında Ditaş Doğan Yedek Parça İmalat ve Teknik A.Ş. şirketinde Üretim Planlama Mühendisi olarak göreve başlamış, Ar-Ge ve Üretim birimlerinde yöneticilikler yapan Kartal 2019 yılından itibaren Ditaş Teknik Direktör ve İcra Kurulu Üyesi görevlerini yürütmektedir.

Evli olan Kartal İngilizce bilmektedir.

Tuncay Aykaç
Satış ve Pazarlama Direktörü
Boğaziçi Üniversitesi Makine Mühendisliği fakültesinden 1995 yılında lisans, 1997 yılında Yüksek Lisans derecesi alan Tuncay Aykaç, askerlik görevi sonrası kariyerine 1998-2009 yılları arasında Mercedes-Benz Türk A.Ş. firmasında ve sonrasında 2018 yılına kadar Temsa Arge ve Teknoloji A.Ş., Temsa Global ve MTU Türkiye firmalarında Ar-Ge, Satış Planlama, İş Geliştirme, Pazarlama ve Satış Sonrası birimlerinde yöneticilik görevleri yapmıştır.

2018 yılında Ditaş Doğan bünyesine Satış ve İş Geliştirme Müdürü olarak katıldıktan sonra 2020 Kasım ayı itibarı ile Satış ve Pazarlama Direktörü görevi almıştır. Tuncay Aykaç, İngilizce, Almanca ve Fransızca bilmektedir, evli ve 2 kız çocuğu babasıdır.

14.4. Yönetim kurulu üyeleri ile yönetimde söz sahibi olan personelin son durum da dahil olmak üzere son beş yılda, yönetim ve denetim kurullarında bulunduğu veya ortağı olduğu bütün şirketlerin unvanları, bu şirketlerdeki sermaye payları ve bu yönetim ve denetim kurullarındaki üyeliğinin veya ortaklığının halen devam edip etmediğine dair bilgi:
Aşağıdakiler dışında; Yönetim Kurulu Üyesi veya yönetimde söz sahibi olan personelin son beş yılda, yönetim ve denetim kurullarında bulunduğu veya ortağı olduğu bir şirket yoktur.

Aslı İmzalıdır

ÇAĞLAR GÖĞÜŞ

Şirket Ticaret Unvanı	Görevde Bulunduğu Organ (Yönetim Kurulu/Denetim Kurulu)	Görevi (Başkan/Başkan Vekili/Üye vb.)	Atanma Tarihi	Ayrılma Tarihi	Şirket'te Ortaklık Payı Mevcut Oldu mu? (Evet/ Hayır)	Ortaklık Başlangıç Tarihi	Ortaklık Bitiş Tarihi
Glokal Dijital Hizmetler Pazarlama ve Ticaret A.Ş.	Yönetim Kurulu	Yönetim Kurulu Başkan Vekili	05.2023	-	Hayır	-	-
Doğan Şirketler Grubu Holding A.Ş.	Yönetim Kurulu	Yönetim Kurulu Murahhas Üyesi	30.03.2023	-	Hayır	-	-
Çelik Halat Tel Ve Sanayii A.Ş.	Yönetim Kurulu	Yönetim Kurulu Başkanı	29.03.2022	29.11.2022	Hayır		
Doğan Müzik Yapım ve Ticaret A.Ş.	Yönetim Kurulu	Yönetim Kurulu Başkan Vekili	05.2023	-	Hayır	-	-
Doğan Burda Dergi Yayıncılık ve Pazarlama A.Ş.	Yönetim Kurulu	Yönetim Kurulu Başkanı	29.03.2023	-	Hayır	-	-
Doğan Yayınları Yayıncılık ve Yapımcılık Ticaret A.Ş.	Yönetim Kurulu	Yönetim Kurulu Başkan Vekili	30.03.2023	-	Hayır	-	-
Doğan Dış Ticaret ve Mümessillik A.Ş.	Yönetim Kurulu	Yönetim Kurulu Başkanı	25.03.2022	-	Hayır	-	-
Galata Wind Enerji A.Ş.	Yönetim Kurulu	Yönetim Kurulu Başkanı	29.03.2023	-	Hayır	-	-
Doruk Faktoring A.Ş.	Yönetim Kurulu	Yönetim Kurulu Başkan Vekili	27.03.2023	-	Hayır	-	-
Öncü Girişim Sermayesi Yatırım Ortaklığı A.Ş.	Yönetim Kurulu	Yönetim Kurulu Başkanı	11.04.2023	-	Hayır	-	-
Suzuki Motorlu Araçlar Pazarlama A.Ş.	Yönetim Kurulu	Yönetim Kurulu Başkanı	1.07.2022	-	Hayır	-	-
Sunflower Solar Güneş Enerjisi Sistemleri Ticaret A.Ş.	Yönetim Kurulu	Yönetim Kurulu Başkanı	20.03.2023	-	Hayır	-	-
Doğan Trend Otomotiv Ticaret Hizmet ve Teknoloji A.Ş.	Yönetim Kurulu	Yönetim Kurulu Başkanı	25.03.2022		Hayır	-	-
Otomobilite Motorlu Araçlar Ticaret Ve Hizmetleri Anonim Şirketi	Yönetim Kurulu	Yönetim Kurulu Başkanı	13.05.2023		Hayır		
D Yatırım Bankası A.Ş.	Yönetim Kurulu	Yönetim Kurulu Başkan Vekili	29.03.2023	-	Hayır	-	-
Sesa Üretim Yatırımları ve Yönetim Hizmetleri A.Ş.	Yönetim Kurulu	Yönetim Kurulu Üyesi	14.09.2020	-	Hayır	-	-
Sesa Ambalaj Ve Plastik Sanayi Ticaret A.Ş.	Yönetim Kurulu	Yönetim Kurulu Üyesi	14.09.2020	-	Hayır		
Hepiyi Sigorta Anonim Şirketi	Yönetim Kurulu	Yönetim Kurulu Başkanı	21.07.2022	-	Hayır		
Doğan Trend Sigorta Anonim Şirketi (Şirketin tek pay sahipliği sona erdi.)	Yönetim Kurulu	Yönetim Kurulu Başkanı	29.09.2021	-	Hayır		
Maksipak Ambalaj Sanayi ve Ticaret A.Ş.	Yönetim Kurulu	Yönetim Kurulu Başkanı	22.02.2022		Hayır		
Profil Sanayi Ve Ticaret A.Ş.	Yönetim Kurulu	Yönetim Kurulu Başkanı	3.12.2021		Hayır		
3S Kalıp Aparat Makine Sanayi ve Ticaret A.Ş.	Yönetim Kurulu	Yönetim Kurulu Başkanı	3.12.2021		Hayır		
Aytemiz Akaryakıt Dağıtım A.Ş.	Yönetim Kurulu	Yönetim Kurulu Üyesi	19.12.2019	24.05.2023	Hayır	-	-
Karel Elektronik Sanayi ve Ticaret A.Ş.	Yönetim Kurulu	Yönetim Kurulu Üyesi	29.03.2023	-	Hayır		
Daiichi Elektronik Sanayi ve Ticaret A.Ş.	Yönetim Kurulu	Yönetim Kurulu Başkanı	24.03.2023		Hayır		
Doruk Finansman A.Ş.	Yönetim Kurulu	Yönetim Kurulu Başkanı	15.03.2019	25.03.2022	Hayır		
Alterna Yazılım Danışmanlık Ve Eğitim Ticaret A.Ş.	Yönetim Kurulu	Yönetim Kurulu Üyesi	23.07.2020		Hayır		
Düş Yeri Bilişim Teknoloji ve Animasyon A.Ş.	Yönetim Kurulu	Yönetim Kurulu Üyesi	24.03.2022	-	Hayır	-	-

Aslı İmzalıdır

Ditaş Doğan Yedek Parça İmalat ve Teknik A.Ş.	Yönetim Kurulu	Yönetim Kurulu Başkanı	28.03.2023	-	Hayır	-	-

BORA YALINAY

Şirket Ticaret Unvanı	Görevde Bulunduğu Organ (Yönetim Kurulu/Denetim Kurulu)	Görevi (Başkan/Başkan Vekili/Üye vb.)	Atanma Tarihi	Ayrılma Tarihi	Şirket'te Ortaklık Payı Mevcut Oldu mu? (Evet/Hayır)	Ortaklık Başlangıç Tarihi	Ortaklık Bitiş Tarihi
Değer Merkezi Hizmetler ve Yönetim Danışmanlığı A.Ş.	Yönetim Kurulu	Yönetim Kurulu Başkanı	16.03.2022	-	Hayır	-	-
Galata Wind Enerji A.Ş.	Yönetim Kurulu	Yönetim Kurulu Başkan Vekili	29.03.2023	-	Hayır	-	-
Sunflower Solar Güneş Enerjisi Sistemleri Ticaret A.Ş.	Yönetim Kurulu	Yönetim Kurulu Başkan Vekili	20.03.2023	-	Hayır	-	-
Öncü Girişim Sermayesi Yatırım Ortaklığı A.Ş.	Yönetim Kurulu	Yönetim Kurulu Başkan Vekili	11.04.2023	-	Hayır	-	-
D Gayrimenkul Yatirimlari Ve Ticaret A.Ş.	Yönetim Kurulu	Yönetim Kurulu Başkanı	24.03.2022	-	Hayır	-	-
Doğan Dış Ticaret ve Mümessillik A.Ş.	Yönetim Kurulu	Yönetim Kurulu Başkan Vekili	25.03.2022	-	Hayır	-	-
Profil Sanayi Ve Ticaret A.Ş.	Yönetim Kurulu	Yönetim Kurulu Üyesi	3.12.2021	-	Hayır	-	-
3S Kalıp Aparat Makine Sanayi ve Ticaret A.Ş. (Profil Sanayi devraldı.)	Yönetim Kurulu	Yönetim Kurulu Üyesi	3.12.2021	10.08.2022	Hayır	-	-
Suzuki Motorlu Araçlar Pazarlama A.Ş.	Yönetim Kurulu	Yönetim Kurulu Üyesi	15.04.2020	30.03.2021	Hayır	-	-
Doğan Trend Otomotiv Ticaret Hizmet ve Teknoloji A.Ş.	Yönetim Kurulu	Yönetim Kurulu Üyesi	25.03.2022	-	Hayır	-	-
Çelik Halat ve Tel Sanayii A.Ş.	Yönetim Kurulu	Yönetim Kurulu Başkanı	29.03.2021	29.11.2022	Hayır	-	-
Karel Elektronik Sanayi ve Ticaret A.Ş.	Yönetim Kurulu	Yönetim Kurulu Üyesi	29.03.2023	-	Hayır	-	-
Roitel Telekomünikasyon A.Ş. (Karel İletişim Hizmetleri A.Ş.)	Yönetim Kurulu	Yönetim Kurulu Başkanı	28.07.2022	-	Hayır	-	-
Ditaş Doğan Yedek Parça İmalat ve Teknik A.Ş	Yönetim Kurulu	Yönetim Kurulu Başkan Vekili	28.03.2023	-	Hayır	-	-
Otomobilite Motorlu Araçlar Ticaret Ve Hizmetleri Anonim Şirketi	Yönetim Kurulu	Yönetim Kurulu Üyesi	13.05.2023	-	Hayır	-	-

OSMAN ZEKİ SEVER

Şirket Ticaret Unvanı	Görevde Bulunduğu Organ (Yönetim Kurulu/Denetim Kurulu)	Görevi (Başkan/Başkan Vekili/Üye vb.)	Atanma Tarihi	Ayrılma Tarihi	Şirket'te Ortaklık Payı Mevcut Oldu mu? (Evet/Hayır)	Ortaklık Başlangıç Tarihi	Ortaklık Bitiş Tarihi
Ditaş Doğan Yedek Parça İmalat ve Teknik A.Ş	Yönetim Kurulu	Yönetim Kurulu Murahhas Üyesi	03.10.2019	-	Hayır	-	-
Çelik Halat ve Tel Sanyi A.Ş	Yönetim Kurulu	Yönetim Kurulu Üyesi	25.03.2020	29.11.2022	Hayır	-	-
Profil Sanayi Ve Ticaret A.Ş.	Yönetim Kurulu	Yönetim Kurulu Murahhas Üyesi	03.12.2021	-	Hayır		
3S Kalıp Aparat Makine Sanayi ve Ticaret A.Ş.	Yönetim Kurulu	Yönetim Kurulu Üyesi	03.12.2021	30.09.2022	Hayır		
Otam Otomotiv Teknolojileri Araştırma Geliştirme Sanayi ve Tİcaret A.Ş.	Yönetim Kurulu	Yönetim Kurulu Üyesi	02.12.2016	28.02.2018	Hayır		
Karel Elektronik Sanayi ve Ticaret A.Ş.	Yönetim Kurulu	Yönetim Kurulu Üyesi	30.06.2022	-	Hayır		
Daiichi Elektronik Sanayi ve Ticaret A.Ş.	Yönetim Kurulu	Yönetim Kurulu Üyesi	30.06.2022	-	Hayır		

Asl imzalıdır

UĞUR TEVFİK DOĞAN

Şirket Ticaret Unvanı	Görevde Bulunduğu Organ (Yönetim Kurulu/DenetimKurulu)	Görevi (Başkan/Başkan Vekili/Üye vb.)	Atanma Tarihi	Ayrılma Tarihi	Şirket'te Ortaklık Payı Mevcut Oldu mu? (Evet/Hayır)	Ortaklık Başlangıç Tarihi	Ortaklık Bitiş Tarihi
Çelik Halat ve Tel Sanyi A.Ş	Yönetim Kurulu	Yönetim Kurulu Üyesi	27.03.2018	29.03.2023	Hayır	-	-
Ditaş Doğan Yedek Parça İmalat ve Teknik A.Ş.	Yönetim Kurulu	Yönetim Kurulu Üyesi	27.03.2018	-	Hayır	-	-
Nurol Holding A.Ş.	Yönetim Kurulu	Yönetim Kurulu Üyesi	2011	2017	Hayır	-	-
Nurol İnşaat ve Ticaret A.Ş.	Yönetim Kurulu	Yönetim Kurulu Üyesi	2011	2017	Hayır	-	-
Nurol LLC Qatar	Yönetim Kurulu	Yönetim Kurulu Başkanı	2011	2016	Hayır	-	-
Tümad Madencilik A.Ş.	Yönetim Kurulu	Yönetim Kurulu Üyesi	2013	2017	Hayır	-	-

BÜLENT SAVAŞ

Şirket Ticaret Unvanı	Görevde Bulunduğu Organ (Yönetim Kurulu/Denetim Kurulu)	Görevi (Başkan/Başkan Vekili/Üye vb.)	Atanma Tarihi	Ayrılma Tarihi	Şirket'te Ortaklık Payı Mevcut Oldu mu? (Evet/Hayır)	Ortaklık Başlangıç Tarihi	Ortaklık Bitiş Tarihi
Ditaş Doğan Yedek Parça İmalat ve Teknik A.Ş.	Yönetim Kurulu	Yönetim Kurulu Üyesi	29.03.2022	-	Hayır	-	-
SS Otelcilik A.Ş.	Yönetim Kurulu	Yönetim Kurulu Üyesi	10.06.2014	-	Hayır	-	-
Banns Danışmanlık ve İnşaat Dış Ticaret Ltd. Şti.	Müdürler Kurulu	Müdür	14.09.2009		Hayır		
SS Toya Turizm A.Ş.	Yönetim Kurulu	Yönetim Kurulu Başkan Vekili	05.01.2016	05.01.2019	Hayır		

AHMET FATİH TAMAY

Şirket Ticaret Unvanı	Görevde Bulunduğu Organ (Yönetim Kurulu/Denetim Kurulu)	Görevi (Başkan/Başkan Vekili/Üye vb.)	Atanma Tarihi	Ayrılma Tarihi	Şirket'te Ortaklık Payı Mevcut Oldu mu? (Evet/Hayır)	Ortaklık Başlangıç Tarihi	Ortaklık Bitiş Tarihi
Suzuki Motorlu Araçlar Pazarlama A.Ş.	Yönetim Kurulu	Yönetim Kurulu Üyesi	30.03.2021		Hayır		
Ditaş Doğan Yedek Parça İmalat ve Teknik A.Ş.	Yönetim Kurulu	Yönetim Kurulu Bağımsız Üyesi	19.03.2019	-	Hayır	-	-

14.5. Son 5 yılda, ihraççının yönetim kurulu üyeleri ile yönetimde yetkili olan personelden alınan, ilgili kişiler hakkında sermaye piyasası mevzuatı, 5411 sayılı Bankacılık Kanunu ve/veya Türk Ceza Kanununun 53 üncü maddesinde belirtilen süreler geçmiş olsa bile; kasten işlenen bir suçtan dolayı beş yıl veya daha fazla süreyle hapis cezasına ya da zimmet, irtikâp, rüşvet, hırsızlık, dolandırıcılık, sahtecilik, güveni kötüye kullanma, hileli iflas, ihaleye fesat karıştırma, verileri yok etme veya değiştirme, banka veya kredi kartlarının kötüye kullanılması, kaçakçılık, vergi kaçakçılığı veya haksız mal edinme suçlarından dolayı alınmış cezai kovuşturma ve/veya hükümlülüğünün ve ortaklık işleri ile ilgili olarak taraf olunan dava konusu hukuki uyuşmazlık ve/veya kesinleşmiş hüküm bulunup bulunmadığına dair bilgi:
YOKTUR.

14.6. Son 5 yılda, ihraççının mevcut yönetim kurulu üyeleri ile yönetimde söz sahibi olan personele ilişkin yargı makamlarınca, kamu idarelerince veya meslek kuruluşlarınca kamuya duyurulmuş davalar/suç duyuruları ve yaptırımlar hakkında bilgi:
YOKTUR.

14.7. Son 5 yılda, ortaklığın mevcut yönetim kurulu üyeleri ile yönetimde söz sahibi olan personelin, yönetim ve denetim kurulu üyeleri ile yönetimde söz sahibi olduğu şirketlerin iflas, kayyuma devir ve tasfiyeleri hakkında ayrıntılı bilgi:
YOKTUR.

14.8. Son 5 yılda, ortaklığın mevcut yönetim kurulu üyeleri ile yönetimde söz sahibi olan personelin herhangi bir ortaklıktaki yönetim ve denetim kurulu üyeliğine veya ihraççıdaki diğer yönetim görevlerine, mahkemeler veya kamu otoriteleri tarafından son verilip verilmediğine dair ayrıntılı bilgi:
YOKTUR.

14.9. Yönetim kurulu üyeleri, yönetimde söz sahibi personel ile ihraççı son 5 yıl içerisinde kurulmuş ise kurucuların ihraççıya karşı görevleri ile şahsi çıkarları arasındaki çıkar çatışmalarına ilişkin bilgi:
YOKTUR.

14.9.1. Yönetim kurulu üyeleri, yönetimde söz sahibi personel ile ihraççı son 5 yıl içerisinde kurulmuş ise kurucuların yönetim kurulunda veya üst yönetimde görev almaları için, ana hissedarlar, müşteriler, tedarikçiler veya başka kişilerle yapılan anlaşmalar hakkında bilgi:
YOKTUR.

14.9.2. İhraççının çıkardığı ve yönetim kurulu üyeleri, yönetimde söz sahibi personel ile ihraççı son 5 yıl içerisinde kurulmuş ise kurucuların sahip olduğu sermaye piyasası araçlarının satışı konusunda belirli bir süre için bu kişilere getirilmiş sınırlamalar hakkında ayrıntılı bilgi:
YOKTUR.

15. ÜCRET VE BENZERİ MENFAATLER

15.1. Son yıllık hesap dönemi itibarıyla ihraççının yönetim kurulu üyeleri ile yönetimde söz sahibi personelinin; ihraççı ve bağlı ortaklıklarına verdikleri her türlü hizmetler için söz konusu kişilere ödenen ücretler (şarta bağlı veya ertelenmiş ödemeler dahil) ve sağlanan benzeri menfaatler:
Yönetim Kurulu üyelerine sağlanan her türlü mali hak, menfaat ve ücret her yıl Şirket Genel Kurulu'nda belirlenmektedir. Şirketimizin Genel Müdür ve Direktörlerinden oluşan üst düzey yöneticilere sağlanan faydalar ise ücret, prim, iletişim ve ulaşım gibi faydalardan oluşmakta olup, 31.12.2022 itibarıyla sağlanan faydalar 5.879.700 Türk Lirası'dır. (31 Aralık 2021: 1.845.392 Türk Lirası).

Asli İmzalıdır

15.2. Son yıllık hesap dönemi itibarıyla ihraççının yönetim kurulu üyeleri ile yönetimde söz sahibi personeline emeklilik aylığı, kıdem tazminatı veya benzeri menfaatleri ödeyebilmek için ihraççının veya bağlı ortaklıklarının ayırmış olduğu veya tahakkuk ettirdikleri toplam tutarlar:
1 Ocak 2022 – 31 Aralık 2022 hesap dönemine ait kıdem tazminatı ve izin yükü tutarı 1.304.763-TL'dir. (31 Aralık 2021: 371.977-TL)

16. YÖNETİM KURULU UYGULAMALARI

16.1. İhraççının yönetim kurulu üyeleri ile yönetimde söz sahibi olan personelin görev süresi ile bu görevde bulunduğu döneme ilişkin bilgiler:

Adı Soyadı	Son 5 Yılda İhraççıda Üstlendiği Görevler	Görev Süresi
Çağlar Göğüş	Grup Şirketlerinde Yönetim Kurulu Başkanlıkları, Başkan Vekillikleri, Üyelikleri ve Grup Dışındaki şirketlerde Yönetim Kurulu Üyelikleri ve Ortaklığı	2023 hesap dönemi faaliyet ve hesaplarının görüşüleceği Olağan Genel Kurula kadar
Bora Yalınay	Bulunmamaktadır	2023 hesap dönemi faaliyet ve hesaplarının görüşüleceği Olağan Genel Kurula kadar
Osman Zeki Sever	Doğan Şirketler Grubu Holding A.Ş.'nin Bağlı Ortaklığında Yönetim Kurulu Üyeliği.	2023 hesap dönemi faaliyet ve hesaplarının görüşüleceği Olağan Genel Kurula kadar
Uğur Tevfik Doğan	Doğan Şirketler Grubu Holding A.Ş.'nin Bağlı Ortaklığında Bağımsız Yönetim Kurulu Üyeliği. Kurumsal Yönetim Komite Başkanlığı. Denetimden Sorumlu Komite Başkanlığı. Riskin Erken Saptanması Komitesi Başkanlığı.	2023 hesap dönemi faaliyet ve hesaplarının görüşüleceği Olağan Genel Kurula kadar
Bülent Savaş	Doğan Şirketler Grubu Holding A.Ş.'nin Bağlı Ortaklığında Bağımsız Yönetim Kurulu Üyeliği. Denetimden Sorumlu Komite Üyeliği. Riskin Erken Saptanması Komitesi Üyeliği. Grup dışı Şirketlerde Yönetim Kurulu Üyesi	2023 hesap dönemi faaliyet ve hesaplarının görüşüleceği Olağan Genel Kurula kadar
Ahmet Fatih Tamay	Grup dışı Şirketlerde Yönetim Kurulu Üyelikleri	2023 hesap dönemi faaliyet ve hesaplarının görüşüleceği Olağan Genel Kurula kadar

16.2. Tamamlanan son finansal tablo dönemi itibarıyla ihraççı ve bağlı ortaklıkları tarafından, yönetim kurulu üyelerine ve yönetimde söz sahibi personele, iş ilişkisi sona erdirildiğinde yapılacak ödemelere/sağlanacak faydalara ilişkin sözleşmeler hakkında bilgi veya bulunmadığına dair ifade:
YOKTUR.

16.3. İhraççının denetimden sorumlu komite üyeleri ile diğer komite üyelerinin adı, soyadı ve bu komitelerin görev tanımları:
Yönetim Kurulumuz'un; 11.04.2023 tarih ve 2023/11 sayılı *"İcra Kurulu ve Yönetim Kurulu Komiteleri'nin teşkili"* konulu kararında, 6102 sayılı Türk Ticaret Kanunu'nun 378 inci maddesi, 6362 sayılı Sermaye Piyasası Kanunu, Sermaye Piyasası Kurulu'nun II-17.1 sayılı *'Kurumsal Yönetim Tebliği'* ve ilgili mevzuat hükümleri ile Şirketimiz Esas Sözleşmesi'nin ilgili hükümleri dikkate alınarak; Şirketimiz Yönetim Kurulu faaliyetlerine yardımcı olmak ve 2023 yılı faaliyet sonuçlarının görüşüleceği olağan genel kurul toplantısına kadar ve herhalde söz konusu genel kurulu takiben yapılacak *'Yönetim Kurulu Komitelerinin Teşkili'*ne ilişkin kararın alınacağı ilk yönetim kurulu toplantısına kadar görev yapmak üzere ilgili Komitelerin başkan ve üyelerinin aşağıdaki şekilde belirlenmesine;

DENETİMDEN SORUMLU KOMİTE		
	ADI SOYADI	**GÖREVİ**
1	Uğur Tevfik DOĞAN	Başkan
2	Bülent SAVAŞ	Üye

KURUMSAL YÖNETİM KOMİTESİ		
	ADI SOYADI	**GÖREVİ**
1	Uğur Tevfik DOĞAN	Başkan
2	Bülent SAVAŞ	Üye
3	Burça CANBAZ	Üye

İmzalıdır

RİSKİN ERKEN SAPTANMASI KOMİTESİ		
	ADI SOYADI	**GÖREVİ**
1	Uğur Tevfik DOĞAN	Başkan
2	Ahmet TOKSOY	Üye
3	Bülent SAVAŞ	Üye

Kurumsal Yönetim Komitesi'nin, Sermaye Piyasası Kurulu'nun II-17.1 sayılı 'Kurumsal Yönetim Tebliği'nin ekinde yer alan 4.5.1. nolu Kurumsal Yönetim İlkesi düzenlemesi kapsamında 'Aday Gösterme Komitesi' ve 'Ücret Komitesi'nin görevlerini de üstlenmesine karar verilmiştir.

16.4. İhraççının Kurulun kurumsal yönetim ilkeleri karşısındaki durumunun değerlendirilmesi hakkında açıklama:

Borsa şirketleri sistemik önemlerine göre piyasa değerleri ve fiili dolaşımdaki payların piyasa değerlerine göre 3 gruba ayrılmaktadır. Söz konusu hesaplama her yıl Ocak ayında SPK tarafından yapılarak, ortaklıkların dahil oldukları gruplar yeniden belirlenir ve liste SPK tarafından Haftalık Bülten aracılığıyla ilan edilir.

SPK'nın 12 Ocak 2023 tarih ve 2023/2 no'lu Haftalık Bülten'inde yayınlanan liste uyarınca Şirket 3'üncü Grup'ta yer almaktadır.

Ditaş, Kurumsal Yönetim İlkeleri'nin eşitlik, şeffaflık, hesap verebilirlik ve sorumluluk kavramlarını benimsemiştir ve faaliyetlerinde SPKn., SPK düzenleme/kararlarına, SPK'nın II-17.1 Kurumsal Yönetim Tebliği'ne ("Tebliğ") ve kurumsal yönetim ilkelerine azami ölçüde uyum sağlamayı hedeflemektedir. Kurumsal Yönetim Komitesi, kurumsal yönetim uygulamalarını geliştirmeye yönelik çalışmalarına devam etmektedir.

Şirket'in 31.12.2022 tarihinde sona eren faaliyet döneminde, SPKn., SPK düzenleme/kararlarıyla, Kurumsal Yönetim İlkeleri Tebliği'nde uyulması "zorunlu" olan İlkeler'in tümüne uyulmaktadır. Uyulması zorunlu olmayan İlkeler'e de uyuma azami özen gösterilmekte olup, henüz tam olarak uyum sağlanamayan hususlarda ise mevcut durum itibarıyla önemli bir çıkar çatışmasının ortaya çıkmayacağı düşünülmektedir.

Şirket'imiz kurumsal yönetim ilkelerinden zorunlu olarak uygulanacak olanların belirlenmesi kapsamında üçüncü grupta yer almakta olup, (4.3.7.) numaralı ilkenin üçüncü fıkrası ile (4.3.8.) numaralı ilkenin ikinci fıkrası, şirketimiz için uygulanması zorunlu olan ilkelerden değildir.

Kurumsal Yönetim İlkelerinden şirketimiz açısından uygulanması zorunlu tutulan ilkeler uygulanmakta olup, uygulanması zorunlu olmayanların uygulanabilmesi için de çalışmalar devam etmektedir.

Sermaye Piyasası Kurulu'nun 10.01.2019 tarih ve 2/49 sayılı kararı gereğince II-17.1 Kurumsal Yönetim Tebliği uyarınca hazırlanan Şirket Kurumsal Yönetim Uyum Raporu (URF), Kurumsal Yönetim Bilgi Formu (KYBF) ve Sürdürülebilirlik İlkeleri Uyum Çerçevesi ("SİUÇ") KAP şablonları kullanılarak yapılmıştır.

İlgili raporlara KAP'tan ve Şirket'in kurumsal sitesinden ulaşılabilir.

16.5. Kurul düzenlemeleri uyarınca kurulması zorunlu olan ihraççının pay sahipleri ile ilişkiler biriminin faaliyetleri ile bu birimin yöneticisi hakkında bilgi:

Asli İmzalıdır

Adı Soyadı	Ünvanı	Öğrenim Durumu	Sahip Olduğu Sermaye Piyasası Lisansları	Adresi	E-Mail	Telefon	Faks
Burça Canbaz	Yatırımcı İlişkileri Bölüm Yöneticisi	Lisans	Sermaye Piyasası Faaliyetleri Düzey 3 - Kurumsal Yönetim Derecelendirme (Lisans Belge No: 206219-701279)	Atatürk Mahallesi Ataşehir Bulvarı Ertuğrul Gazi Sokak Metropol İstanbul Sitesi Bina No: 2E (A3 Blok) D:45-46 34758 Ataşehir / İstanbul	burcacanbaz@ditas.com.tr	(216) 242 00 01	(850) 222 12 80
Yeşim Akbulut	Mali ve İdari İşler/Yatırımcı İlişkileri Bölüm Görevlisi	Lisans	-	Atatürk Mahallesi Ataşehir Bulvarı Ertuğrul Gazi Sokak Metropol İstanbul Sitesi Bina No: 2E (A3 Blok) D:45-46 34758 Ataşehir / İstanbul	yesimakbulut@ditas.com.tr	(216) 242 00 01	(850) 222 12 80

Yatırımcı İlişkileri Bölümü esas itibarıyla;

- Bilgi alma ve inceleme hakkı esas olmak üzere pay sahipliği haklarının korunması ve kolaylaştırılmasında etkin rol oynama,
- Pay sahiplerine ilişkin kayıtların sağlıklı, güvenli ve güncel olarak tutulmasını sağlama,
- Şirket ile ilgili kamuya açıklanmamış, gizli ve/veya ticari sır niteliğindeki bilgiler hariç olmak üzere, Pay sahiplerinin ve potansiyel yatırımcıların Şirket ile ilgili yazılı bilgi taleplerini yanıtlama,
- Genel Kurul Topalntısı'nın yürürlükteki mevzuata, esas sözleşmeye ve diğer şirket içi düzenlemelere uygun olarak yapılmasını sağlama,
- Genel Kurul Toplantısı'nda pay sahiplerinin yararlanabileceği dokümanları hazırlama,
- Mevzuat ve Şirket'in bilgilendirilme politikası dahil, kamuyu aydınlatma ile ilgili her türlü hususu gözetme ve izleme,
- Toplantılarda kullanılacak sunum materyallerini hazırlama ve gerektiğinde güncelleme,

görevlerini yerine getirmek üzere faaliyet göstermektedir.

17. PERSONEL HAKKINDA BİLGİLER

17.1. İzahnamede yer alan her bir finansal tablo dönemi için ortalama olarak veya dönem sonları itibarıyla personel sayısı, bu sayıda görülen önemli değişiklikler ile mümkün ve önemli ise belli başlı faaliyet alanları ve coğrafi bölge itibarıyla personelin dağılımı hakkında açıklama:
30 Haziran 2022 ila 31 Aralık 2019 tarihinde sona eren son 4 yıla ait personel sayıları ("solo" ve 31.12.2021 tarihi itibarıyla satın alınan ortaklıklardaki personel sayılarını içerecek şekilde "konsolide") aşağıdaki Tablo'da yer almaktadır. Personel, genel müdürlük, mali işler, insan kaynakları, bilgi sistemleri, satın alma, satış-pazarlama, ar-ge, üretim, planlama, bakım onarım, kalite güvence ve mavi yaka kadrolarından oluşmaktadır.

	31.12.2022	31.12.2021	31.12.2020	31.12.2019
Personel Sayısı (Solo)	339	346	341	338
Personel Sayısı (Konsolide)	610	607		

Şirket merkezi ve faaliyetleri Niğde'dedir.
Şirket'in ayrıca İstanbul'da ofisi bulunmaktadır.

17.2. Pay sahipliği ve pay opsiyonları:
17.2.1. Yönetim kurulu üyelerinin ihraççının paylarına yönelik sahip oldukları opsiyonlar hakkında bilgi:
YOKTUR.

17.2.2. Yönetimde söz sahibi olan personelin ihraççının paylarına yönelik sahip oldukları opsiyonlar hakkında bilgi:
YOKTUR.

Asli imzalıdır

17.2.3. Personelin ihraççıya fon sağlamasını mümkün kılan her türlü anlaşma hakkında bilgi:
YOKTUR.

18. ANA PAY SAHİPLERİ

18.1. İhraççının bilgisi dahilinde son genel kurul toplantısı ve son durum itibarıyla sermayedeki veya toplam oy hakkı içindeki payları doğrudan veya dolaylı olarak %5 ve fazlası olan gerçek ve tüzel kişiler ayrı olarak gösterilmek kaydıyla ortaklık yapısı veya böyle kişiler yoksa bulunmadığına dair ifade:

Ditaş'ın son genel kurul itibarıyla sermayedeki veya toplam oy hakkı içindeki payları doğrudan veya dolaylı %5 ve fazlası olan gerçek ve tüzel kişiler aşağıdaki gibidir:

Ortağın	**Sermaye Payı**			
Ticaret Unvanı / Adı Soyadı	**Son Genel Kurul 28.03.2023**		**15.06.2023**	
	(TL)	**(%)**	**(TL)**	**(%)**
Doğan Şirketler Grubu Holding A.Ş.	29.002.741,42	68,24	29.002.741,42	68,24
Borsa İstanbul'da İşlem Gören Kısım	13.497.258,58	31,76	13.497.258,58	31,76
TOPLAM	***42.500.000,00***	***100***	***42.500.000,00***	***100***

Ditaş'ın 31.12.2021 tarihi ve son genel kurul toplantısı tarihi itibarıyla sermayedeki veya toplam oy hakkı içindeki payları "dolaylı" olarak % 5 ve fazlası olan gerçek ve tüzel kişiler aşağıdaki gibidir:

Ortağın	**Sermaye Payı**			
Ticaret Unvanı/ Adı Soyadı	**Son Genel Kurul 28.03.2023**		**15.06.2023**	
	(TL)	**(%)**	**(TL)**	**(%)**
Aydın DOĞAN	8.469.887,91	19,93	8.469.887,91	19,93
Işıl DOĞAN	2.756.454,63	6,49	2.756.454,63	6,49
Halka Açık ve Diğer	31.273.657,47	73,59	31.273.657,47	73,59
TOPLAM	**42.500.000,00**	**100**	**42.500.000,00**	**100**

18.2. Sermayedeki veya toplam oy hakkı içindeki doğrudan payları %5 ve fazlası olan gerçek ve tüzel kişi ortakların sahip oldukları farklı oy haklarına ilişkin bilgi veya bulunmadığına dair ifade:
YOKTUR.

18.3. Sermayeyi temsil eden paylar hakkında bilgi:

Grubu	**Nama/ Hamiline Olduğu**	**İmtiyazların türü (Kimin sahip olduğu)**	**Bir Payın Nominal Değeri (TL)**	**Toplam (TL)**	**Sermayeye Oranı (%)**
Yoktur	Hamiline	Yoktur	1.00,-TL	42.500.000	100,00
			Toplam	***42.500.000***	***100,00***

18.4. İhraççının bilgisi dahilinde doğrudan veya dolaylı olarak ihraççının yönetim hakimiyetine sahip olanların ya da ihraççıyı kontrol edenlerin adı, soyadı, ticaret unvanı, yönetim hakimiyetinin kaynağı ve bu gücün kötüye kullanılmasını engellemek için alınan tedbirler:
Ditaş'ın sermayesindeki pay oranı nedeniyle hakim ortağı Doğan Şirketler Grubu Holding A.Ş.'dir. Şirket'in nihai ortak pay sahibi Aydın DOĞAN ve DOĞAN Ailesi'dir. Birlikte yönetim hakimiyetine sahip Doğan Ailesi üyeleri aşağıda yer almaktadır;

- Aydın Doğan
- Işıl Doğan
- Arzuhan Yalçındağ
- Vuslat Sabancı
- Hanzade Vasfiye Doğan Boyner
- Yaşar Begümhan Doğan Faralyalı

Hakim ortak Doğan Holding, başta SPKn. ve TTK olmak üzere, azınlık haklarının kullanımında, ilgili mevzuat hükümlerine uyuma azami özen göstermektedir.

18.5. İhraççının yönetim hakimiyetinde değişikliğe yol açabilecek anlaşmalar/düzenlemeler hakkında bilgi:
YOKTUR.

18.6. Sermayedeki veya toplam oy hakkı içindeki doğrudan payları % 5 ve fazlası olan gerçek kişi ortakların birbiriyle akrabalık ilişkileri:
Ditaş'ın sermayesinde doğrudan payları % 5 ve fazlası olan gerçek kişi ortak bulunmamakla birlikte dolaylı yoldan pay sahibi ortaklar işbu İzahname'nin 18.1'inci ve 18.4'üncü maddesinde açıklanmıştır.

19. İLİŞKİLİ TARAFLAR VE İLİŞKİLİ TARAFLARLA YAPILAN İŞLEMLER HAKKINDA BİLGİLER

19.1. İzahnamede yer alan hesap dönemleri ve son durum itibarıyla ilişkili taraflarla yapılan işlemler hakkında TMS 24 çerçevesinde ayrıntılı açıklama:
TMS 24 ile de uyumlu olarak, Doğan Şirketler Grubu Holding A.Ş.'nin, doğrudan veya dolaylı olarak iştirak ettiği tüzel kişiler, Şirket üzerinde doğrudan veya dolaylı olarak; tek başına veya birlikte kontrol gücüne sahip gerçek ve tüzel kişi ortaklar ile bunların yakın aile üyeleri (ikinci dereceye kadar) ve bunlar tarafından doğrudan veya dolaylı olarak, tek başına veya birlikte kontrol edilen tüzel kişiler ile bunların önemli etkiye sahip olduğu ve/veya kilit yönetici personel olarak görev aldığı tüzel kişiler; Şirket'in bağlı ortaklığı ile Yönetim Kurulu Üyeleri, kilit yönetici personeli ile bunların yakın aile üyeleri (ikinci dereceye kadar) ve bunlar tarafından doğrudan veya dolaylı olarak, tek başına veya birlikte kontrol edilen tüzel kişiler, ilişkili taraflar olarak kabul edilmiştir.

a) İlişkili Taraflardan Kısa Vadeli Diğer Alacaklar:

	31 Aralık 2019	31 Aralık 2020	31 Aralık 2021	31 Aralık 2022
Gümüştaş Madencilik ve Ticaret A.Ş. ("Gümüştaş") (1)	-	95.521	-	-
Toplam	**-**	**95.521**	**-**	**-**

(1) Gümüştaş' a verilen bilgi sistemleri hizmetlerinden kaynaklanmaktadır.

Asli imzalıdır

b) İlişkili Taraflara Kısa Vadeli Diğer Borçlar:

	31 Aralık 2019	31 Aralık 2020	31 Aralık 2021	31 Aralık 2022
Değer Merkezi Hizmetler ve Yönetim Danışmanlığı A.Ş. ("Değer Merkezi") (1)	685.450	301.074	-	-
Çelik Halat Tel ve Sanayii A.Ş. ("Çelik Halat") (2)	324.199	-	-	-
Doğan Şirketler Grubu Holding A.Ş. ("Doğan Holding") (3)	78.098	-	-	-
D Gayrimenkul Yatırımları ve Ticaret A.Ş. ("D Gayrimenkul") (4)	94.859	2.290	-	-
Doğan Enerji Yatırımları San. Ve Tic. A.Ş. ("Doğan Enerji") (5)	26.801	-	-	-
Aytemiz Akaryakıt Dağıtım A.Ş. ("Aytemiz") (6)	18.689	8.990	-	-
Doğan Burda Dergi Yayıncılık ve Pazarlama A.Ş. ("Doğan Burda") (7)	14.160	-	-	-
Doruk Faktoring A.Ş. ("Doruk Faktoring") (8)	4.784	107	-	-
Toplam	**1.247.040**	**312.461**	**-**	**-**

(1) Değer Merkezi'nden alınan müşavirlik, danışmanlık ve teknik destek gibi hizmetlerden oluşmaktadır.
(2) Çelik Halat'tan alınan danışmanlık hizmetinden kaynaklanmaktadır.

(3) Müşavirlik, danışmanlık, teknik destek vb. hizmet alımından kaynaklanan, İstanbul ofis kirası ve ortak gider paylarına ilişkin borç bakiyesidir.
(4) Etkin Gayrimenkul Geliştirme Yönetim ve Danışmanlık A.Ş.' ye ait Trump Towers ortak giderlere katılım bedelinen ve Trump Towers ofis kiralamasından oluşmaktadır. Etkin Gayrimenkul 31 Aralık 2019 tarihinde D Gayrimenkul ile birleşmiştir.

(5) Doğan Enerji'den alınan araç kiralama hizmetlerinden kaynaklanmaktadır.

(6) Binek araç akaryakıt alımlarından kaynaklanmaktadır.

(7) Reklam ve ilan giderlerinden kaynaklanan borç bakiyesidir.

(8) Doğan Faktoring A.Ş.' de isim değişikliği olmuş olup ünvanı Doruk Faktoring A.Ş. olarak değişmiştir.
Bakiye diğer ilişkili tarafların borç temliklerinden kaynaklanmaktadır.

(9) D Yapım Reklamcılık ve Dağıtım A.Ş.' ye ait internet hizmet alımlarından kaynaklanmaktadır.
İlgili şirket Galata Wind Enerji A.Ş. ile birleşmiştir.
(10) Sezer ailesine ilişkin toplam kısa vadeli borçlar 5.685.687 TL olup, 3.000.000 TL' si şirket satın alımına ilişkin tutar içerisinde gösterilmektedir.

c) İlişkili Taraflardan Uzun Vadeli Kiralama Borçlarının Kısa Vadeli Kısımları:

	31.Ara 2019	31.Ara 2020	31.Ara 2021	31.Ara 2022
D Gayrimenkul Yatırımları ve Ticaret A.Ş. (1)	540.980	421.839	727.985	265.061
Değer Merkezi Hizmetler ve Yönetim Danışmanlığı A.Ş. (2)	89.408	285.671	345.054	570.953
Toplam	**630.388**	**707.510**	**1.073.039**	**836.014**

d) İlişkili Taraflardan Uzun Vadeli Kiralama Borçları:

	31.Ara 2019	31.Ara 2020	31.Ara 2021	31.Ara 2022
D Gayrimenkul Yatırımları ve Ticaret A.Ş. (1)	1.374.037	1.214.122	1.101.141	599.892
Değer Merkezi Hizmetler ve Yönetim Danışmanlığı A.Ş. (2)	-	177.047	918.807	591.491
Toplam	**1.374.037**	**1.391.169**	**2.019.948**	**1.191.383**

Asli İmzalıdır

19.2. İlişkili taraflarla yapılan işlerin ihraççının net satış hasılatı içindeki payı hakkında bilgi:

e) İlişkili Taraflara Yapılan Ürün ve Hizmet Satışları:

	31.Ara 2019	31.Ara 2020	31.Ara 2021	31.Ara 2022
Çelik Halat (1)	102.461	302.582	224.950	-
Karel Elektrik	-	-	-	126.749
Değer Merkezi	-	-	-	109.914
Gümüştaş (2)	-	80.950	-	70.163
D Gayrimenkul (3)	21.413	-	8.930	10.698
Sunflower (4)	-	1.837	-	-
Toplam	**123.874**	**385.369**	**233.880**	**317.524**

(1) Çelik Halat'a verilen danışmanlık hizmetinden ve Trump Ofis kira bedeli yansıtmasından kaynaklanmaktadır.

(2) Gümüştaş' a verilen bilgi istemleri hizmetinden kaynaklanmaktadır.

(3) Trump Ofis kira bedeli yansıtmasından kaynaklanmaktadır.
(4) Elektrik yansıtma faturasından kaynaklanmaktadır.

f) İlişkili Taraflardan Yapılan Ürün ve Hizmet Alımları:

Faaliyet Giderleri:	31 Aralık 2019	31 Aralık 2020	31 Aralık 2021	31 Aralık 2022
Değer Merkezi (1)	2.919.696	1.982.314	2.065.261	6.531.330
D Gayrimenkul (2)	305.158	853.508	557.787	474.388
Çelik Halat (3)	366.814	-	40.900	-
Aytemiz Akaryakıt (4)	126.965	103.522	113.588	560.974
Karel Elektrik	-	-	-	70.000
Gümüştaş (2)	-	-	-	70.163
Doruk Faktoring (5)	914	1.148	765	1.152
Sunflower (6)	59.250	-	-	-
Doğan Burda (7)	14.373	-	-	-
Doğan Enerji (8)	2.456	-	-	-
Doğan Şirketler Grubu Holding A.Ş. (9)	-	-	-	196.891
D Market	-		44	-
Suzuki	-	-	4.640	607.825
Doğan Trend Oto	-	-	115.600	400.553
Toplam	**3.795.626**	**2.940.492**	**2.898.585**	**8.913.276**

(1) Değer Merkezi Hizmetleri ve Yönetim Danışmanlığı A.Ş.' den alınan müşavirlik, danışmanlık ve teknik destek gibi yönetim hizmetlerinden, araç kiralama ve seyahat hizmetlerinden oluşmaktadır.

(2) Trump Towers ofis kiralamasından oluşmaktadır.

(3) Çelik Halat' tan alınan danışmanlık hizmetinden kaynaklanmaktadır.

(4) Aytemiz Akaryakıt' tan alınan taşıt tanıma hizmetinden oluşmaktadır.

(5) Doğan Faktoring A.Ş.' de isim değişikliği olmuş olup ünvanı Doruk Faktoring A.Ş. olarak değişmiştir.Bakiye diğer ilişkili tarafların borç temliklerinden kaynaklanmaktadır.

(6) Alınan güneş enerji sisteminde oluşmaktadır.

(7) Seminer katılım bedelinden oluşmaktadır.

(8) Doğan Enerji' den alınan araç kiralama hizmetlerinden oluşmaktadır.

(9) Doğan Holding'den alınan müşavirlik, danışmanlık, ofis kirası ve teknik destek gibi hizmetlerden oluşmaktadır.

Asli İmzalıdır

20. DİĞER BİLGİLER

20.1. Sermaye Hakkında Bilgiler

Şirketin çıkarılmış sermayesi 42.500.000,-Türk Lirası'dır.

Şirketin 42.500.000 TL olan çıkarılmış sermayesi, 50.000.000 TL arttırılarak tamamı nakden karşılanmak üzere 92.500.000 TL'ye çıkarılacaktır. Sermaye artırımında mevcut ortakların yeni pay alma haklarının kısıtlanmayarak 1 TL nominal değerli 1 adet pay için 1 TL fiyatla kullandırılmasına karar vermiştir.

20.2. Kayıtlı Sermaye Tavanı:

Şirketin kayıtlı sermaye tavanı 100.000.000,-Türk Lirası'dır.

20.3. Dönem başı ve dönem sonundaki fiili dolaşımdaki pay sayısının mutabakatı ve izahnamede yer alması gereken finansal tablo dönemleri itibarıyla sermayenin % 10'undan fazlası ayni olarak ödenmişse konu hakkında bilgi:

Nominal Değer (TL)	31.12.2019	31.12.2020	31.12.2021	31.12.2022
Fiili Dolaşımda Bulunan Paylar	2.731.724,61	3.103.225,72	8.250.699,61	13.488.473,97
Toplam Sermaye	10.000.000,00	26.000.000,00	26.000.000,00	42.500.000,00
Fiili Dolaşım Oranı	27,31	31,03	31,73	31,73

İzahnamede yer alması gereken finansal tablo dönemleri itibarıyla sermayede ayni olarak ödenen kısım yoktur. .

20.4. Sermayeyi temsil etmeyen kurucu ve intifa senetleri vb. hisselerin sayısı ve niteliği hakkında bilgi:

YOKTUR.

20.5. Varantlı sermaye piyasası araçları, paya dönüştürülebilir tahvil, pay ile değiştirilebilir tahvil vb. sermaye piyasası araçlarının miktarı ve dönüştürme, değişim veya talep edilme esaslarına ilişkin bilgi:

YOKTUR.

20.6. Grup şirketlerinin opsiyona konu olan veya koşullu ya da koşulsuz bir anlaşma ile opsiyona konu olması kararlaştırılmış sermaye piyasası araçları ve söz konusu opsiyon hakkında ilişkili kişileri de içeren bilgi:

YOKTUR.

20.7. İzahnamede yer alması gereken finansal tablo dönemleri itibarıyla yapılan sermaye artırımları ve kaynakları ile sermaye azaltımları, yaratılan/iptal edilen pay grupları ve pay sayısında değişikliğe yol açan diğer işlemlere ilişkin bilgi:

Şirket'in 38.000.000,-Türk Lirası kayıtlı sermaye tavanı içerisinde 10.000.000,-Türk Lirası olan çıkarılmış sermayesinin tamamı nakden karşılanmak suretiyle 26.000.000,-Türk Lirası'na artırılması talebi, SPK'nın 18.02.2021 tarihli Kararı ile uygun görülmüştür.

Şirket'in 100.000.000,-Türk Lirası kayıtlı sermaye tavanı içerisinde 26.000.000,-Türk Lirası olan çıkarılmış sermayesinin tamamı nakden karşılanmak suretiyle 42.500.000,-Türk Lirası'na artırılması talebi, SPK'nın 03.11.2022 tarihli Kararı ile uygun görülmüştür.

20.8. İhraççının son on iki ay içinde halka arz, tahsisli veya nitelikli yatırımcıya satış suretiyle pay ihracının bulunması halinde, bu işlemlerin niteliğine, bu işlemlere konu olan payların tutarı ve niteliklerine ilişkin açıklamalar:

YOKTUR.

20.9. İhraççının mevcut durum itibarıyla paylarının borsada işlem görmesi durumunda hangi payların borsada işlem gördüğüne veya bu hususlara ilişkin bir başvurusunun bulunup bulunmadığına ilişkin bilgi:

Asli İmzalıdır

Şirket payları DITAS kodu ile Borsa İstanbul A.Ş. Ana Pazar'da işlem görmektedir.

20.10. İzahnamenin hazırlandığı yıl ve bir önceki yılda eğer ihraççı halihazırda halka açık bir ortaklık ise ihraççının payları üzerinde üçüncü kişiler tarafından gerçekleştirilen ele geçirme teklifleri ile söz konusu tekliflerin fiyat ve sonuçları hakkında bilgi:
YOKTUR.

20.11. Esas sözleşme ve iç yönergeye ilişkin önemli bilgiler:
Esas Sözleşme'de yer alan önemli hükümler kısaca aşağıda özetlenmektedir. Ancak yatırımcıların yatırım kararlarını verirken Esas Sözleşme'nin ve İç Yönerge'nin tamamını okuması gerekmektedir. Esas Sözleşme'ye ve İç Yönerge'ye Şirket'in Kurumsal İnternet Sitesi (www.ditas.com.tr)'nden veya Kamuyu Aydınlatma Platformu internet sitesi (www.kap.org.tr)'nden ulaşılabilir.

Şirket Esas Sözleşmesi'ne göre;

a) Paylar Yönetim Kurulu kararı ile Türk Ticaret Kanunu, Sermaye Piyasası Kanunu, Sermaye Piyasası Kurulu düzenlemeleri ve Sermaye Piyasası Mevzuatı hükümlerine uygun olarak ihraç edilir. Payların devrinde, Türk Ticaret Kanunu, Sermaye Piyasası Kanunu, Sermaye Piyasası Düzenlemeleri, Sermaye Piyasası mevzuatının ilgili sair düzenlemeleri, Merkezi Kaydi Sistem kuralları ve payların kaydileştirilmesi ile ilgili sair düzenlemelere uyulur. Yönetim Kurulunun itibari değerinin üzerinde veya altında pay çıkarmaya ve pay sahiplerinin yeni pay alma haklarını kısmen veya tamamen sınırlandırmaya ilişkin kararları Sermaye Piyasası Kurulu'nun belirlediği esaslar çerçevesinde ilan edilir. Yeni pay alma hakkını kısıtlama yetkisi, pay sahipleri arasında eşitsizliğe yol açacak şekilde kullanılamaz. Yapılacak sermaye artırımlarında, bedelsiz paylar artırım tarihindeki mevcut paylara dağıtılır (md 8).

b) Şirket, Genel Kurul'ca seçilecek en az 5, en çok 11 üyeden oluşan bir Yönetim Kurulu tarafından yönetilir ve temsil olunur. Yönetim Kurulu üyeleri en çok 3 yıl görev yapmak üzere seçilirler. Genel Kurul'un seçim kararında görev süresi açıkça belirtilmemişse seçim bir yıl için yapılmış addolunur (md 10).

c) Yönetim Kurulu'nun görev ve yetkileri Esas Sözleşme ile düzenlenmiştir (md 11).

d) Kar dağıtımında Sermaye Piyasası Mevzuatı hükümlerine ve SPK İlke Kararlarına uyulur (md 19).

Şirket İç Yönergesi'ne göre;

- Yönetim Kurulu her yıl üyeleri arasından bir Başkan, gerektiği kadar da Başkan Vekili seçer. Birden fazla başkan vekili seçilmesi halinde Yönetim Kurulu, her bir başkan vekilinin görev, yetki ve sorumluluk alanını belirler.

  Yönetim Kurulu ayrıca gerekli gördüğü takdirde yetkilerinin bir bölümünü, Şirket işlerinin belirli kısımlarını, aldığı kararların uygulanmasının izlenmesini üstlenecek murahhas üyeleri de saptamak suretiyle görev dağılımı yapar. Bu halde, Yönetim Kurulu murahhas üyelerinin her birinin sorumluluk alanları, Yönetim Kurulu'nca belirlenir (md 7).

- Yönetim Kurulu, görev ve sorumluluklarının en iyi şekilde yerine getirilmesini sağlamak üzere Şirket'in gereksinimlerini de dikkate alarak Türk Ticaret Kanunu, Sermaye Piyasası Kanunu ve Sermaye Piyasası düzenlemelerine uygun olarak başta zorunlu tutulan komiteler olmak üzere yeterli sayıda sair komite oluşturur (md 9).

- Yönetim Kurulu, yetki ve sorumluluklarının gereği gibi yerine getirilebilmesi için üyeleri arasında ihtisas gerektiren konularda sorumlu üyeleri belirlemek ve bu arada gerekli gördüğü takdirde

Asli İmzalıdır

yetkilerinin bir bölümünü, Şirket işlerinin belirli kısımlarını, aldığı kararların uygulanmasının izlenmesini üstlenecek Murahhas Üyeleri de saptamak suretiyle görev dağılımı yapar.

Murahhas Üyeler, kendilerine bırakılan alandaki bütün yetkileri ve sorumluluğu devralmış olurlar. Bu kapsamdaki işlemler nedeniyle ve ancak münhasıran Yönetim Kurulunun yetkisine giren ve devri kabil olmayan yetki ve görevleri muhafaza edilmek kaydıyla, kural olarak diğer Yönetim Kurulu üyelerinin sorumluluğu söz konusu olmaz (md 10).

20.12. Esas sözleşmenin ilgili maddesinin referans verilmesi suretiyle ihraççının amaç ve faaliyetleri:
Ditaş'ın Esas Sözleşmesi'ndeki Madde 3'e göre faaliyet konusu;

A. Her çeşit motorlu kara nakil araçlarının yedek parçaları, komple rotbaşları, dişli çarkları piston kolları, süboplar ve her türlü anahtarlarının üretimi,
B. Tanker, damper, ve kalorifer kazanları üretimi,
C. Motorlu kara nakil vasıtalarının bakımı ve onarımı ile ilgili alet, cihaz, makine parçalarının üretimi,
D. Bunlarla ilgili plan, proje işlerini yapmak organize etmek,
E. Yukarıda belirtilen işlerle ilgili sigorta acentalığı yapmaktır.

Mevcut durum itibarıyla, Ditaş; otomotiv tedarik sanayi içerisinde yer almakta ve her türlü kara nakil vasıtalarının direksiyon ve süspansiyon sistemi parçaları imalatını gerçekleştirmektedir. Ürün portföyü ağırlıklı olarak Ağır Ticari Araç Grubu'na yönelik olmakla beraber Hafif Araç Grubu olarak adlandırılan otomobil ve off-road araçlar için de ürünler bulunmaktadır.

Şirket'in Esas Sözleşmesi'ne Şirket'in Kurumsal İnternet Sitesi (www.ditas.com.tr)'nden veya Kamuyu Aydınlatma Platformu internet sitesi (www.kap.org.tr)'nden ulaşılabilir.

20.13. Yönetim kuruluna ve komitelere ilişkin önemli hükümlerin özetleri:
Yönetim Kurulu'na ilişkin esaslar Esas Sözleşme'nin "Yönetim Kurulunun Seçimi, Mali Haklar, Süresi ve Görev Taksimi" başlıklı 10'uncu maddesinde, "Yönetim Kurulu Üyelerinin Görev ve Yetkileri" başlıklı 11'inci maddesinde, "Şirket'in Temsil ve İlzamı" başlıklı 14'üncü maddesinde, "Yönetim Kurulu Toplantıları" başlıklı 13'üncü maddesinde yer almaktadır. Komitelere ilişkin esaslar ise Esas Sözleşme'nin "Yönetim Kurulu Komiteleri" başlıklı 12'nci maddesinde düzenlenmektedir. Şirket Esas Sözleşmesi Şirket'in Kurumsal internet sitesi (www.ditas.com.tr)'nden veya Kamuyu Aydınlatma Platformu internet sitesi (www.kap.org.tr) 'nden ulaşılabilir.

Yönetim Kurulu ve Komitelere ilişkin esasların belirlendiği Şirket İç Yönergesi 13 Temmuz 2020 tarihinde Niğde Ticaret Sicil Müdürlüğü tarafından tescil, 22 Temmuz 2020 tarih ve 10123 sayılı Ticaret Sicil Gazetesi'nde ilan edilmiştir. İç Yönerge'ye Türkiye Ticaret Sicil Gazetesi'nden ve Şirket'in Kurumsal İnternet Sitesi (www.ditas.com.tr)'nden ulaşılabilmektedir.

20.14. Her bir pay grubunun sahip olduğu imtiyazlar, bağlam ve sınırlamalar hakkında bilgi:
YOKTUR.

20.15. Pay sahiplerinin haklarının ve imtiyazlarının değiştirilmesine ilişkin esaslar:
YOKTUR.

20.16. Olağan ve olağanüstü genel kurul toplantısının yapılmasına ilişkin usuller ile toplantılara katılım koşulları hakkında bilgi:
Genel Kurul toplantılarının yapılmasına ve toplantılara katılım koşullarına ilişkin esaslar Esas Sözleşme'nin "Genel Kurul Toplantıları" başlıklı 16'ncı maddesinde, "Genel Kurulun Yetki ve Görevleri" başlıklı 17'nci maddesinde düzenlenmektedir. Esas Sözleşme'ye Şirket'in Kurumsal internet sitesi (www.ditas.com.tr)'nden veya Kamuyu Aydınlatma Platformu internet sitesi (www.kap.org.tr)'nden ulaşılabilir.

Asli İmzalıdır

Genel Kurul toplantılarında aşağıdaki esaslar uygulanır;
a) Çağrı Şekli: Genel Kurullar, olağan veya olağanüstü toplanır. Bu toplantılara davette Türk Ticaret Kanunu, Sermaye Piyasası Kanunu, Sermaye Piyasası Kurulu düzenlemeleri ve yürürlükte bulunan ilgili sair mevzuat hükümleri uygulanır.

Genel kurul toplantılarına dair ilanlar, mevzuat ile öngörülen usullerin yanı sıra, mümkün olan en fazla sayıda pay sahibine ulaşmayı sağlayacak, elektronik haberleşme dahil, her türlü iletişim vasıtası ile ilan ve toplantı günleri hariç olmak üzere genel kurul toplantı tarihinden asgari üç hafta önceden yapılır.

Şirket'in internet sitesinde, Şirket'in mevzuat gereği yapması gereken bildirim ve açıklamaların yanı sıra, genel kurul toplantı ilanı ile birlikte, Sermaye Piyasası Kanunu, Sermaye Piyasası Kurulu düzenlemeleri ve yürürlükte bulunan sair mevzuat hükümleri gereğince yapılması gereken bildirim ve açıklamalara da yer verilir.

b) Toplantı Zamanı: Olağan Genel Kurul senede en az bir defa toplanır. Bu toplantılarda gündem gereğince görüşülmesi gereken hususlar incelenerek karara bağlanır.

Olağanüstü Genel Kurul, Şirket işlerinin gerektirdiği hallerde ve zamanlarda Türk Ticaret Kanunu, Sermaye Piyasası Kanunu, Sermaye Piyasası Kurulu düzenlemeleri ve bu Esas Sözleşme hükümlerine göre toplanır ve gereken kararları alır.

c) Toplantı Yeri: Genel Kurullar, Şirket yönetim merkezinde veya Yönetim Kurulunun vereceği karar üzerine Şirket merkezinin bulunduğu kentin başka bir yerinde veya İstanbul'da toplanır.

d) Temsil: Genel Kurul toplantılarında pay sahipleri kendilerini pay sahibi olan veya olmayan bir vekil marifetiyle temsil ettirebilirler.

Vekâleten oy verme konusunda, Türk Ticaret Kanunu, Sermaye Piyasası Kanunu, Sermaye Piyasası Kurulu düzenlemelerine ve sair mevzuat hükümlerine uyulur.

e) Toplantıya Katılım: Genel Kurul toplantılarına murahhas Yönetim Kurulu üyeleri ile en az bir Yönetim Kurulu üyesinin ve Bağımsız Denetim Kuruluşu yetkilisinin katılmaları esastır; ayrıca gündemdeki konularla ilgili sorumlulukları olanlar ve açıklamalarda bulunması gerekenler de hazır bulundurulurlar. Bu kişilerden kanun gereği toplantıda hazır bulunmaları gerekenler dışında kalanlar, toplantıda hazır bulunmazlar ise, toplantıya katılmama gerekçeleri toplantı başkanı tarafından Genel Kurulun bilgisine sunulur.

Pay sahipleri, Türk Ticaret Kanunu, Sermaye Piyasası Kanunu, Sermaye Piyasası Kurulu ve Merkezi Kayıt Kuruluşu A.Ş. düzenlemeleri ile yürürlükte bulunan ilgili sair mevzuata uygun olarak genel kurul toplantısına katılabilirler.

f) Toplantı Başkanlığı: Genel Kurul toplantılarını Genel Kurul tarafından seçilen, pay sahibi sıfatını taşıması şart olmayan bir başkan yönetir. Başkan tutanak yazmanı ile gerek görürse oy toplama memurunu belirleyerek başkanlığı oluşturur. Gereğinde başkan yardımcısı da seçilebilir.

g) Bakanlık Temsilcisi: Gerek olağan ve gerekse olağanüstü genel kurul toplantılarında Ticaret Bakanlığı Temsilcisinin toplantıda bulunması şarttır.

h) Oy Hakkı ve Kullanımı: Genel Kurul toplantılarında her bir payın bir oy hakkı vardır. Fiziki katılımın söz konusu olduğu Genel Kurul toplantılarında oylar el kaldırmak suretiyle verilir. Şu kadar ki; toplantıda temsil olunan hissedarların yirmide birinin istemi halinde gizli oya başvurulması zorunludur.

Asli imzalıdır

Bir hissenin intifa hakkı ile tasarruf hakkı başka başka kimselere ait bulunduğu takdirde, bunlar aralarında anlaşarak kendilerini uygun gördükleri şekilde temsil ettirebilirler. Anlaşamazlarsa Genel Kurul toplantılarına katılmak ve oy vermek hakkını intifa hakkı sahibi kullanır.

ı) Toplantı ve Karar Nisabı: Şirketin tüm Genel Kurul toplantılarında toplantı ve karar nisapları bakımından Türk Ticaret Kanunu ve Sermaye Piyasası Kanunu hükümleri uygulanır.

i) İç Yönerge: Yönetim Kurulu, Türk Ticaret Kanunu'nun ilgili hükümleri ve bu Kanun çerçevesinde çıkarılan yönetmelik ve tebliğlere uygun olarak Genel Kurulun çalışma usul ve esaslarına ilişkin kuralları içeren bir iç yönerge hazırlayarak Genel Kurul'un onayına sunar. Genel Kurul'un onayladığı iç yönerge Ticaret Sicilinde tescil ve TTSG'de ilan edilir.

j) Genel Kurul toplantısına elektronik ortamda katılım: Şirketin genel kurul toplantılarına katılma hakkı olan hak sahipleri bu toplantılara, Türk Ticaret Kanunu'nun 1527'nci Maddesi uyarınca elektronik ortamda da katılabilir. Şirket yürürlükteki mevzuat çerçevesinde hak sahiplerinin genel kurul toplantılarına elektronik ortamda katılmalarına, öneride bulunmalarına ve oy kullanmalarına imkan tanıyacak elektronik genel kurul sistemini kurabileceği gibi bu amaç için oluşturulmuş sistemlerden de hizmet satın alabilir. Yapılacak tüm genel kurul toplantılarında esas sözleşmenin bu hükmü uyarınca, kurulmuş olan sistem üzerinden hak sahiplerinin ve temsilcilerinin, haklarını kullanabilmesi sağlanır.

Genel Kurul'un Yetki ve Görevleri
Genel Kurul, Türk Ticaret Kanunu, Sermaye Piyasası Kanunu ve ilgili sair mevzuatın kendisine tanıdığı yetkileri kullanır ve görevleri yerine getirir. Esas Sözleşme'nin 3'üncü maddesinde belirtilen esaslar çerçevesinde Şirket tarafından bir hesap dönemi içerisinde yapılacak yardım ve bağışların üst sınırı Genel Kurul tarafından belirlenir. Genel Kurulca belirlenen sınırı aşan tutarda bağış yapılamaz ve yapılan bağışlar dağıtılabilir kar matrahına eklenir. Şirket tarafından yapılan bağışların Sermaye Piyasası Kanunu'nun örtülü kazanç aktarımı düzenlemelerine, Türk Ticaret Kanunu'na ve ilgili diğer mevzuata aykırılık teşkil etmemesi, gerekli özel durum açıklamalarının yapılması ve yıl içinde yapılan bağışların genel kurulda ortakların bilgisine sunulması zorunludur.

20.17. İhraççının yönetim hâkimiyetinin el değiştirmesinde gecikmeye, ertelemeye ve engellemeye neden olabilecek hükümler hakkında bilgi:
YOKTUR.

20.18. Payların devrine ilişkin esaslar:
Payların devrinde, Türk Ticaret Kanunu, Sermaye Piyasası Kanunu, Sermaye Piyasası Düzenlemeleri, Sermaye Piyasası mevzuatının ilgili sair düzenlemeleri, Merkezi Kaydi Sistem kuralları ve payların kaydileştirilmesi ile ilgili sair düzenlemelere uyulur (Esas Sözleşme Madde 8).

20.19. Sermayenin artırılmasına ve azaltılmasına ilişkin esas sözleşmede öngörülen koşulların yasanın gerektirdiğinden daha ağır olması halinde söz konusu hükümler hakkında bilgi:
YOKTUR.

21. ÖNEMLİ SÖZLEŞMELER
Mevcut durum itibarıyla Şirket'in olağan ticari faaliyetleri dışında, faaliyetlerini ve finansal durumunu etkileyecek durumda önemli bir sözleşme bulunmamaktadır.

22. İHRAÇÇININ FİNANSAL DURUMU VE FAALİYET SONUÇLARI HAKKINDA BİLGİLER
22.1. İhraççının Kurulun muhasebe/finansal raporlama standartları uyarınca hazırlanan ve izahnamede yer alması gereken finansal tabloları ile bunlara ilişkin bağımsız denetim raporları:
Ditaş'ın işbu İzahname'de yer alan ve SPK'nın muhasebe/finansal raporlama standartları uyarınca hazırlanan, 31.12.2022, 31.12.2021, 31.12.2020 ve 31.12.2019 tarihleri itibarıyla hazırlanan finansal tablolara ilişkin

Asli İmzalıdır

bağımsız denetim raporlarına Şirket'in Kurumsal İnternet Sitesi (www.ditas.com.tr)'nden veya Kamuyu Aydınlatma Platformu internet sitesi (www.kap.org.tr)'nden ulaşılabilir. Hazırlanan finansal raporların Kamuyu Aydınlatma Platformu' nda yayınlanma tarihleri sırasıyla; 23.02.2023, 03.03.2022, 24.02.2021, 20.02.2020'dir.

22.2. İzahnamede yer alması gereken finansal tablo dönemlerinde bağımsız denetimi gerçekleştiren kuruluşların unvanları, bağımsız denetim görüşü ve denetim kuruluşunun/sorumlu ortak baş denetçinin değişmiş olması halinde nedenleri hakkında bilgi:
Aşağıdaki tabloda yer alan 31.12.2019, 31.12.2020 ve 31.12.2021, 31.12.2022 dönemine ait finansal tablolar ve dipnotlar bağımsız denetimden geçmiştir.

Dönemi	Bağımsız Denetim Kuruluşu	Sorumlu Ortak Denetçinin Adı Soyadı	Bağımsız Denetimin Kapsamı	Bağımsız Denetçi Görüşü/ Sonuç
01.01.2019-31.12.2019	PwC Bağımsız Denetim ve Serbest Muhasebeci Mali Müşavirlik A.Ş.	Mert Tüten	Bağımsız Denetim	Olumlu
01.01.2020-31.12.2020	PwC Bağımsız Denetim ve Serbest Muhasebeci Mali Müşavirlik A.Ş.	Mert Tüten	Bağımsız Denetim	Olumlu
01.01.2021-31.12.2021	PwC Bağımsız Denetim ve Serbest Muhasebeci Mali Müşavirlik A.Ş.	Mert Tüten	Bağımsız Denetim	Olumlu
01.01.2022-31.12.2022	PwC Bağımsız Denetim ve Serbest Muhasebeci Mali Müşavirlik A.Ş.	Salim Alyanak	Bağımsız Denetim	Olumlu

22.3. Son finansal tablo tarihinden sonra meydana gelen, ihraççının ve/veya grubun finansal durumu veya ticari konumu üzerinde etkili olabilecek önemli değişiklikler (üretim, satış, stoklar, siparişler, maliyet ve satış fiyatları hakkındaki gelişmeleri de içermelidir) veya söz konusu hususların bulunmadığı hakkında ifade:
YOKTUR.

22.4. Proforma finansal bilgiler:
YOKTUR.

22.5. Proforma finansal bilgilere ilişkin bağımsız güvence raporu:
YOKTUR.

22.6. İhraççının esas sözleşmesi ile kamuya açıkladığı diğer bilgi ve belgelerde yer alan kar payı dağıtım esasları ile izahnamede yer alması gereken finansal tablo dönemleri itibarıyla kar dağıtımı konusunda almış olduğu kararlara ilişkin bilgi:

Şirket Yönetim Kurulu'nun 21 Şubat 2019 tarihli ve 2019/03 Sayılı Kararı ile belirlenen ve 19 Mart 2019 tarihli Olağan Genel Kurul Toplantısı'nda onaylanan *"Kar Dağıtım Politikası"*na göre; Şirket; Türk Ticaret Kanunu; Sermaye Piyasası Mevzuatı; Sermaye Piyasası Kanunu ("SPKn.."), Sermaye Piyasası Kurulu ("SPK") Düzenleme ve Kararları; Vergi Yasaları; ilgili diğer yasal mevzuat hükümleri ile Şirket Esas Sözleşme ve Genel Kurul Kararı doğrultusunda kar dağıtım kararını alır ve kar dağıtımı yapar.

Şirket'in kar dağıtım esasları, (www.kap.org.tr)'de Şirket'in Kurumsal İnternet Sitesi www.ditas.com.tr adresinde bulunmakta olup ayrıca Şirket Esas Sözleşmesi'nin Karın Dağıtılması başlıklı 19'uncu maddesinde detaylı olarak yer almaktadır.

Asli İmzalıdır

Yönetim Kurulu Kararı: 23.02.2023 tarih ve 2023/03 sayı;
Türk Ticaret Kanunu ("TTK"), Sermaye Piyasası Mevzuatı ve Sermaye Piyasası Kurulu ("SPK") Düzenlemeleri, Kurumlar Vergisi, Gelir Vergisi ve diğer ilgili yasal mevzuat hükümleri ile Şirket Esas Sözleşmesi'nin ilgili hükümleri ve kamuya açıklamış olduğumuz "Kâr Dağıtım Politikası" dikkate alınarak; SPK'nın Sermaye Piyasasında Finansal Raporlamaya İlişkin Esaslar Tebliği (II-14.1 sayılı Tebliğ) hükümleri dahilinde, Kamu Gözetimi, Muhasebe ve Denetim Standartları Kurumu ("KGK") tarafından yayımlanan Türkiye Muhasebe Standartları ("TMS") ve Türkiye Finansal Raporlama Standartları ("TFRS")'na uygun olarak hazırlanan, sunum esasları SPK'nın konuya ilişkin Kararları uyarınca belirlenen, bağımsız denetimden geçmiş, 01.01.2022-31.12.2022 hesap dönemine ait Şirketimiz'in Konsolide Finansal Tabloları'na göre; "Ertelenmiş Vergi Geliri" ile birlikte dikkate alındığında 30.268.949, -Türk Lirası tutarında "Net Dönem Karı" oluştuğu; bu tutara 2022 yılında yapılan 64.300,49,-Türk Lirası tutarındaki bağışlar eklendikten sonra da 30.333.249,49-Türk Lirası tutarında "Bağışlar Eklenmiş Net Dağıtılabilir Dönem Karı" hesaplandığı,

Vergi Mevzuatı'na ve T.C. Hazine ve Maliye Bakanlığı tarafından yayımlanan Tek Düzen Hesap Planı ("Muhasebe Sistemi Uygulama Genel Tebliği")'na göre tutulan 01.01.2022-31.12.2022 hesap dönemine ait yasal muhasebe kayıtlarımızda ("Yasal Muhasebe Kayıtları") ise 01.01.2022-31.12.2022 hesap döneminde 3.258.185,99 Türk Lirası tutarında "Net Dönem Karı" oluştuğu, 5520 sayılı Kurumlar Vergisi Kanunu'nun 5/e maddesi uyarınca pasifte "özel fon"a ayrılmak suretiyle net dağıtılabilir dönem karı matrahına dahil edilmeyerek istisnaya tabi tutulan 8.398.814,38 Türk Lirası tutarındaki "Gayrimenkul Satış Karı istisnası" düşüldükten sonra 5.140.628,39 Türk Lirası tutarında "Net Dönem Zararı" oluştuğu, görülerek,

Şirketimiz Kar Dağıtım Politikasına göre, Vergi Mevzuatı ve T.C. Hazine ve Maliye Bakanlığı tarafından yayımlanan Tek Düzen Hesap Planı ("Muhasebe Sistemi Uygulama Genel Tebliği") kapsamında tutulan yasal muhasebe kayıtlarına göre "net dağıtılabilir dönem karı" oluşmaması nedeniyle kar dağıtımı yapılmamasına,

Şirketimiz'in Yasal Muhasebe Kayıtları'na göre, 3.258.185,99 TL dönem karı oluşmasına karşın, yıl içerisinde gayrimenkul satışlarından elde edilen karın %50'sinin vergiden istisna kazanç olduğu ve 549 özel fonlar hesabına kaydedilmesi gerektiği dikkate alınarak 3.258.185,99 TL lik kısmının dönem karından, geriye kalan 5.140.628,39 TL kısmının "Olağanüstü Yedekler" hesabından karşılanarak 549 özel fonlar hesabına alınması, hususlarının birlikte Genel Kurul'un onayına sunulmasına karar verildi.

Asli Imzalıdır

	DİTAŞ DOĞAN YEDEK PARÇA İMALAT VE TEK.A.Ş.		
	2022 YILI KAR DAĞITIM TABLOSU (TL)		
1	**Çıkarılmış Sermaye**	**42.500.000,00**	
2	**Toplam Yasal Yedek Akçe (Yasal Kayıtlara Göre) (1)**	**3.637.168,48**	
	Esas sözleşme uyarınca kar dağıtımda imtiyaz var ise söz konusu imtiyaza ilişkin bilgi	Yoktur	
		SPK (TMS/TFRS)	**Yasal Kayıt**
3	**Dönem Karı / Zararı (+/-) (2)**	-19.502.949,00	3.258.185,99
4	**Vergiler (+/-) (3)**	48.668.285,00	0,00
	Ana Ortaklık Dışı Kontrol Gücü Olmayan Paylar (-)	1.103.613,00	0,00
5	**Net Dönem Karı / Zararı (+/-)**	30.268.949,00	3.258.185,99
6	**Geçmiş Yıllar Zararları (-)**	0,00	0,00
7	**Genel Kanuni Yedek Akçe (-)**	0,00	0,00
	Gayrimenkul Satış Karı İstisnası		8.398.814,38
	Genel Kanuni Yedek Akçe (TTK md. 519/1)		0,00
8	**NET DAĞITILABİLİR DÖNEM KARI / (ZARARI) (+/-)**	**30.268.949,00**	**-5.140.628,39**
9	**Yıl İçinde Yapılan Bağışlar (+)**	64.300,49	
10	**Bağışlar Eklenmiş Net Dağıtılabilir Dönem Karı /Zarar (+/-)**	**30.333.249,49**	
11	**Ortaklara Birinci Kar Payı**	**0,00**	
	Nakit	0,00	
	Bedelsiz	0,00	
	Toplam	0,00	
12	**İmtiyazlı Pay Sahiplerine Dağıtılan Kar Payı**	**0,00**	
13	**Dağıtılan Diğer Kar Payı**	**0,00**	
	Yönetim Kurulu Üyelerine	0,00	
	Çalışanlara	0,00	
	Pay Sahibi Dışındaki Kişilere	0,00	
14	**İntifa Senedi Sahiplerine Dağıtılan Kar Payı**	**0,00**	
15	**Ortaklara İkinci Kar Payı**	**0,00**	
16	**Genel Kanuni Yedek Akçe**	**0,00**	
17	**Statü Yedekleri**	**0,00**	
18	**Özel Yedekler**	**0,00**	
19	**Olağanüstü Yedekler**	**0,00**	
20	**Dağıtılması Öngörülen Diğer Kaynaklar**	**0,00**	
	Geçmiş Yıl Karı	0,00	
	Olağanüstü Yedekler	0,00	
	TTK ve Esas Sözleşme Uyarınca Dağıtılabilir Diğer Yedekler	0,00	

Asıl İmzalıdır

Yönetim Kurulu Kararı: 03.03.2022 tarih ve 2022/08 sayı;

Türk Ticaret Kanunu ("TTK"), Sermaye Piyasası Mevzuatı ve Sermaye Piyasası Kurulu ("SPK") Düzenlemeleri, Kurumlar Vergisi, Gelir Vergisi ve diğer ilgili yasal mevzuat hükümleri ile Şirket Esas Sözleşmesi'nin ilgili hükümleri ve kamuya açıklanmış olan "Kâr Dağıtım Politikası" dikkate alınarak;

- SPK'nın II-14.1 "Sermaye Piyasasında Finansal Raporlamaya İlişkin Esaslar Tebliği" ("Tebliğ") hükümleri dahilinde, Kamu Gözetimi, Muhasebe ve Denetim Standartları Kurumu ("KGK") tarafından yayımlanan Türkiye Muhasebe Standartları ("TMS")'na ve Türkiye Finansal Raporlama Standartları ("TFRS")'na uygun olarak hazırlanan, sunum esasları SPK'nın konuya ilişkin Kararları uyarınca belirlenen, bağımsız denetimden geçmiş, Şirketimiz'in 01.01.2021 - 31.12.2021 hesap dönemine ait Konsolide Finansal Tabloları'na göre; "Dönem Vergi gideri" ve "Ertelenmiş Vergi Gideri" de dikkate alındığında 27.348.754,-Türk Lirası tutarında "Net Dönem Karı" oluştuğu; "Genel Kanuni Yedek Akçe" ayrıldıktan ve 38.250,00,-Türk Lirası tutarında "Bağışlar" ilave edildikten sonra, 25.973.690,42,-Türk Lirası tutarında "Bağışlar Eklenmiş Net Dağıtılabilir Dönem Karı" hesaplandığı,

- Vergi Mevzuatı kapsamında ve T.C. Hazine ve Maliye Bakanlığı tarafından yayımlanan Tek Düzen Hesap Planı ("Muhasebe Sistemi Uygulama Genel Tebliği")'na göre tutulan Şirketimiz'in 01.01.2021 - 31.12.2021 hesap dönemine ait Yasal Muhasebe Kayıtları ("Yasal Muhasebe Kayıtları")'na göre ise 28.266.271,68-Türk Lirası tutarında "Net Dönem Karı"

oluştuğu; “Genel Kanuni Yedek Akçe” ayrılması neticesinde 26.852.958,10-Türk Lirası tutarında "Net Dağıtılabilir Dönem Karı" hesaplandığı,
görülerek;
- “Net Dağıtılabilir Dönem Karı”nın hesaplanmasında, SPK ve KGK düzenlemeleri çerçevesinde, TMS ve TFRS’ye uygun olarak hazırlanan konsolide finansal tabloların esas alınması,
- Bu çerçevede, TTK’nın 519’uncu maddesinin 2’nci fıkrasının (c) bendi uyarınca kar payı dağıtımına başlandığı tarihte “küsurat” konusunda geçerli olan, Merkezi Kayıt Kuruluşu A.Ş. (“MKK”) kurallarına da uymak suretiyle, “toplam 600.000,-Türk Lirası (brüt), 540.000,-Türk Lirası (net) tutarında “nakit” kar dağıtımı yapılması ve kar payı dağıtımına en geç 29 Nisan 2022 tarihinde başlanması,
- SPK ve KGK düzenlemeleri çerçevesinde, TMS ve TFRS’ye uygun olarak hazırlanan konsolide finansal tablolarına göre gerekli yasal karşılıklar ayrıldıktan sonra kar dağıtımına konu edilmeyen 25.335.440,42-Türk Lirası tutarındaki dağıtılmayan karların “Geçmiş Yıllar Karları veya Zararları” hesabına alınmasına,
- Şirketimiz’in Yasal Muhasebe Kayıtları’na göre; gerekli yasal karşılıklar ayrıldıktan sonra kar dağıtımına konu edilmeyen 26.252.958,10-Türk Lirası tutarındaki dağıtılmayan karların “Olağanüstü Yedekler” hesabına alınması,
hususlarının birlikte Genel Kurul’un onayına sunulmasına,
karar verilmiştir.

DİTAŞ DOĞAN YEDEK PARÇA İMALAT VE TEK.A.Ş.
2021 YILI KAR DAĞITIM TABLOSU (TL)

1	**Çıkarılmış Sermaye**	**26.000.000,00**	
2	**Toplam Yasal Yedek Akçe (Yasal Kayıtlara Göre) (1)**	**2.223.854,90**	
	Esas sözleşme uyarınca kar dağıtımda imtiyaz var ise söz konusu imtiyaza ilişkin bilgi	Yoktur	
		SPK (TMS/TFRS)	**Yasal Kayıt**
3	**Dönem Karı / Zararı (+/-) (2)**	27.475.850,00	28.635.507,30
4	**Vergiler (+/-) (3)**	-127.096,00	-369.235,62
	Ana Ortaklık Dışı Kontrol Gücü Olmayan Paylar (-)	0,00	0,00
5	**Net Dönem Karı / Zararı (+/-)**	27.348.754,00	28.266.271,68
6	**Geçmiş Yıllar Zararları (-)**		0,00
7	**Genel Kanuni Yedek Akçe (-)**	1.413.313,58	1.413.313,58
8	**NET DAĞITILABİLİR DÖNEM KARI / (ZARARI) (+/-)**	**25.935.440,42**	**26.852.958,10**
9	**Yıl İçinde Yapılan Bağışlar (+)**	38.250,00	
10	**Bağışlar Eklenmiş Net Dağıtılabilir Dönem Karı /Zarar (+/-)**	**25.973.690,42**	
11	**Ortaklara Birinci Kar Payı**	**600.000,00**	
	Nakit	600.000,00	
	Bedelsiz	0,00	
	Toplam	600.000,00	
12	**İmtiyazlı Pay Sahiplerine Dağıtılan Kar Payı**	**0,00**	
13	**Dağıtılan Diğer Kar Payı**	**0,00**	
	Yönetim Kurulu Üyelerine	0,00	
	Çalışanlara	0,00	
	Pay Sahibi Dışındaki Kişilere	0,00	
14	**İntifa Senedi Sahiplerine Dağıtılan Kar Payı**	**0,00**	
15	**Ortaklara İkinci Kar Payı**	**0,00**	
16	**Genel Kanuni Yedek Akçe**	**0,00**	{c}
17	**Statü Yedekleri**	**0,00**	
18	**Özel Yedekler**	**0,00**	
19	**Olağanüstü Yedekler**	**0,00**	
20	**Dağıtılması Öngörülen Diğer Kaynaklar**	**0,00**	
	Geçmiş Yıl Karı	0,00	
	Olağanüstü Yedekler	0,00	
	TTK ve Esas Sözleşme Uyarınca Dağıtılabilir Diğer Yedekler	0,00	

(1) "Enflasyon Farkları" ilave edilmemiştir.
(2) "Sürdürülen Faaliyetler Vergi Öncesi Kar" toplamından oluşmaktadır.
(3) "Ertelenmiş Vergi Geliri" toplamından oluşmaktadır

	TOPLAM DAĞITILAN KAR PAYI		TOPLAM DAĞITILAN KAR PAYI / NET DAĞITILABİLİR DÖNEM KARI	1 TL NOMİNAL DEĞERLİ PAYA İSABET EDEN KAR PAYI	
	600.000,00	0,00		0,02308	2,30769
TOPLAM BRÜT	600.000,00	0,00	0,02	0,02308	2,30769
	NAKİT (TL)	BEDELSİZ (TL)	ORANI (%)	TUTARI (TL)	ORANI (%)
	540.000,00	0,00	0,02	0,02	2,08
TOPLAM NET	540.000,00	0,00	0,02	0,02	2,08

Yönetim Kurulu Kararı: 24.02.2021 tarih ve 2021/06 sayı;

Türk Ticaret Kanunu ("TTK"), Sermaye Piyasası Mevzuatı ve Sermaye Piyasası Kurulu ("SPK") Düzenlemeleri, Kurumlar Vergisi, Gelir Vergisi ve diğer ilgili yasal mevzuat hükümleri ile Şirket Esas Sözleşmesi'nin ilgili hükümleri ve kamuya açıklanmış olan "Kâr Dağıtım Politikası" dikkate alınarak;

- SPK'nın II-14.1 "Sermaye Piyasasında Finansal Raporlamaya İlişkin Esaslar Tebliği" ("Tebliğ") hükümleri dahilinde, Kamu Gözetimi, Muhasebe ve Denetim Standartları Kurumu ("KGK") tarafından yayımlanan Türkiye Muhasebe Standartları ("TMS")'na ve Türkiye Finansal Raporlama Standartları ("TFRS")'na uygun olarak hazırlanan, sunum esasları SPK'nın konuya ilişkin Kararları uyarınca belirlenen, bağımsız denetimden geçmiş, Şirketimiz'in 01.01.2020 - 31.12.2020 hesap dönemine ait Konsolide Finansal Tabloları'na göre; "Ertelenmiş Vergi Geliri" de dikkate alındığında 5.160.162,-Türk Lirası tutarında "Net Dönem Karı" oluştuğu; TTK'nın 519'uncu maddesinin (1)'inci fıkrası uyarınca belirlenen sınıra ulaşılmış olduğu dikkate alınarak "Genel Kanuni Yedek Akçe" ayrılmadan 1.100,00,-Türk Lirası tutarında "Bağışlar" ilave edildikten sonra, 5.161.262,-Türk Lirası tutarında "Bağışlar Eklenmiş Net Dağıtılabilir Dönem Karı" hesaplandığı,
- Vergi Mevzuatı kapsamında ve T.C. Hazine ve Maliye Bakanlığı tarafından yayımlanan Tek Düzen Hesap Planı ("Muhasebe Sistemi Uygulama Genel Tebliği")'na göre tutulan Şirketimiz'in 01.01.2020 - 31.12.2020 hesap dönemine ait Yasal Muhasebe Kayıtları ("Yasal Muhasebe Kayıtları")'na göre ise 11.789.266,27-Türk Lirası tutarında "Net Dönem Karı" oluştuğu; TTK'nın 519'uncu maddesinin (1)'inci fıkrası uyarınca belirlenen sınıra ulaşılmış olduğu dikkate alınarak "Genel Kanuni Yedek Akçe" ayrılmaması neticesinde 11.789.266,27-Türk Lirası tutarında "Net Dağıtılabilir Dönem Karı" hesaplandığı,

görülerek;

- "Net Dağıtılabilir Dönem Karı"nın hesaplanmasında, SPK ve KGK düzenlemeleri çerçevesinde, TMS ve TFRS'ye uygun olarak hazırlanan konsolide finansal tabloların esas alınması,
- Bu çerçevede, TTK'nın 519'uncu maddesinin 2'nci fıkrasının (c) bendi uyarınca 10.000,-Türk Lirası tutarında ilave "Genel Kanuni Yedek Akçe" ayrıldıktan sonra, kar payı dağıtımına başlandığı tarihte "küsurat" konusunda geçerli olan, Merkezi Kayıt Kuruluşu A.Ş. ("MKK") kurallarına da uymak suretiyle, "Çıkarılmış Sermaye"nin brüt %6,00'sı, net %5,10'u oranında olmak üzere, toplam 600.000,-Türk Lirası (brüt), 510.000,-Türk Lirası (net) tutarında "nakit" kar dağıtımı yapılması ve kar payı dağıtımına en geç 30 Nisan 2021 tarihinde başlanması,
- SPK ve KGK düzenlemeleri çerçevesinde, TMS ve TFRS'ye uygun olarak hazırlanan konsolide finansal tablolarına göre gerekli yasal karşılıklar ayrıldıktan sonra kar dağıtımına konu edilmeyen 4.550.162,-Türk Lirası tutarındaki dağıtılmayan karların "Geçmiş Yıllar Karları veya Zararları" hesabına alınmasına,
- Şirketimiz'in Yasal Muhasebe Kayıtları'na göre; gerekli yasal karşılıklar ayrıldıktan sonra kar dağıtımına konu edilmeyen 11.179.266,27-Türk Lirası tutarındaki dağıtılmayan karların "Olağanüstü Yedekler" hesabına alınması,

hususlarının birlikte Genel Kurul'un onayına sunulmasına,

karar verilmiştir.

Aslı İmzalıdır

DİTAŞ DOĞAN YEDEK PARÇA İMALAT VE TEK.A.Ş. 2020 YILI KAR DAĞITIM TABLOSU (TL)		
1 Çıkarılmış Sermaye	10.000.000,00	
2 Toplam Yasal Yedek Akçe (Yasal Kayıtlara Göre) (1)	2.213.854,90	
Esas sözleşme uyarınca kar dağıtımda imtiyaz var ise söz konusu imtiyaza ilişkin bilgi	Yoktur	
	SPK (TMS/TFRS)	Yasal Kayıt
3 Dönem Karı / Zararı (+/-) (2)	3.846.754,00	11.897.853,61
4 Vergiler (+/-) (3)	1.313.408,00	-108.587,34
Ana Ortaklık Dışı Kontrol Gücü Olmayan Paylar (-)	0,00	0,00
5 Net Dönem Karı / Zararı (+/-)	5.160.162,00	11.789.266,27
6 Geçmiş Yıllar Zararları (-)	0,00	0,00
7 Genel Kanuni Yedek Akçe (-)	0,00	0,00
8 NET DAĞITILABİLİR DÖNEM KARI / (ZARARI) (+/-)	5.160.162,00	11.789.266,27
9 Yıl İçinde Yapılan Bağışlar (+)	1.100,00	
10 Bağışlar Eklenmiş Net Dağıtılabilir Dönem Karı /Zarar (+/-)	5.161.262,00	
11 Ortaklara Birinci Kar Payı	600.000,00	
Nakit	600.000,00	
Bedelsiz	0,00	
Toplam	600.000,00	
12 İmtiyazlı Pay Sahiplerine Dağıtılan Kar Payı	0,00	
13 Dağıtılan Diğer Kar Payı	0,00	
Yönetim Kurulu Üyelerine	0,00	
Çalışanlara	0,00	
Pay Sahibi Dışındaki Kişilere	0,00	
14 İntifa Senedi Sahiplerine Dağıtılan Kar Payı	0,00	
15 Ortaklara İkinci Kar Payı	0,00	
16 Genel Kanuni Yedek Akçe	10.000,00	
17 Statü Yedekleri	0,00	
18 Özel Yedekler	0,00	
19 Olağanüstü Yedekler	0,00	
20 Dağıtılması Öngörülen Diğer Kaynaklar	0,00	
Geçmiş Yıl Karı	0,00	
Olağanüstü Yedekler	0,00	
TTK ve Esas Sözleşme Uyarınca Dağıtılabilir Diğer Yedekler	0,00	

(1) "Enflasyon Farkları" ilave edilmemiştir.
(2) "Sürdürülen Faaliyetler Vergi Öncesi Kar" toplamından oluşmaktadır.
(3) "Ertelenmiş Vergi Geliri" toplamından oluşmaktadır

	GRUBU	TOPLAM DAĞITILAN KAR PAYI		TOPLAM DAĞITILAN KAR PAYI / NET DAĞITILABİLİR DÖNEM KARI	1 TL NOMİNAL DEĞERLİ PAYA İSABET EDEN KAR PAYI	
		NAKİT (TL)	BEDELSİZ (TL)	ORANI (%)	TUTARI (TL)	ORANI (%)
NET		510.000,00	0,00	0,10	0,05	5,10
	TOPLAM	510.000,00	0,00	0,10	0,05	5,10

Yönetim Kurulu Kararı: 20.02.2020 tarih ve 2020/03 sayı;

Türk Ticaret Kanunu ("TTK"), Sermaye Piyasası Mevzuatı ve Sermaye Piyasası Kurulu ("SPK") Düzenlemeleri, Kurumlar Vergisi, Gelir Vergisi ve diğer ilgili yasal mevzuat hükümleri ile Şirket Esas Sözleşmesi'nin ilgili hükümleri ve kamuya açıklanmış olan "Kâr Dağıtım Politikası" dikkate alınarak;

- SPK'nın II-14.1 "Sermaye Piyasasında Finansal Raporlamaya İlişkin Esaslar Tebliği ("Tebliğ") hükümleri dahilinde, Kamu Gözetimi, Muhasebe ve Denetim Standartları Kurumu ("KGK") tarafından yayımlanan Türkiye Muhasebe Standartları ("TMS")'na ve Türkiye Finansal Raporlama Standartları ("TFRS")'na uygun olarak hazırlanan, sunum esasları SPK'nın konuya ilişkin Kararları uyarınca belirlenen, bağımsız denetimden geçmiş, Şirketimiz'in 01.01.2019 - 31.12.2019 hesap dönemine ait Konsolide Finansal Tabloları'na göre; "Ertelenmiş Vergi Geliri" dikkate alındığında 1.084.082,-Türk Lirası tutarında "Net Dönem Karı" oluştuğu; TTK'nın 519'uncu maddesinin (1)'inci fıkrası uyarınca belirlenen sınıra ulaşılmış olduğu dikkate alınarak "Genel Kanuni Yedek Akçe" ayrılmadan 2.300,00,-Türk Lirası tutarında "Bağışlar" ilave edildikten sonra, 1.086.382,-Türk Lirası tutarında "Bağışlar Eklenmiş Net Dağıtılabilir Dönem Karı" hesaplandığı,
- Vergi Mevzuatı kapsamında ve T.C. Maliye Bakanlığı tarafından yayımlanan Tek Düzen Hesap Planı ("Muhasebe Sistemi Uygulama Genel Tebliği")'na göre tutulan Şirketimiz'in 01.01.2019 - 31.12.2019 hesap dönemine ait Yasal Muhasebe Kayıtları ("Yasal Muhasebe Kayıtları")'na göre ise 2.659.734,67-Türk Lirası tutarında "Net Dönem Karı" oluştuğu; TTK'nın 519'uncu maddesinin (1)'inci fıkrası uyarınca belirlenen sınıra ulaşılmış olduğu dikkate alınarak "Genel Kanuni Yedek Akçe" ayrılmaması neticesinde 2.659.734,67-Türk Lirası tutarında "Net Dağıtılabilir Dönem Karı" hesaplandığı,

görülerek;

- "Net Dağıtılabilir Dönem Karı"nın hesaplanmasında, SPK ve KGK düzenlemeleri çerçevesinde, TMS ve TFRS'ye uygun olarak hazırlanan konsolide finansal tabloların esas alınması,
- Bu çerçevede, TTK'nın 519'uncu maddesinin 2'nci fıkrasının (c) bendi uyarınca 10.000,-Türk Lirası tutarında ilave "Genel Kanuni Yedek Akçe" ayrıldıktan sonra, kar payı dağıtımına başlandığı tarihte "küsurat" konusunda geçerli olan, Merkezi Kayıt Kuruluşu A.Ş. ("MKK") kurallarına da uymak suretiyle, "Çıkarılmış Sermaye"nin brüt %6,00'sı, net %5,10'u oranında olmak üzere, toplam 600.000,-Türk Lirası (brüt), 510.000,-Türk Lirası (net) tutarında "nakit" kar dağıtımı yapılması ve kar payı dağıtımına en geç 30 Nisan 2020 tarihinde başlanması,

- SPK ve KGK düzenlemeleri çerçevesinde, TMS ve TFRS'ye uygun olarak hazırlanan konsolide finansal tablolarına göre gerekli yasal karşılıklar ayrıldıktan sonra kar dağıtımına konu edilmeyen 474.082,-Türk Lirası tutarındaki dağıtılmayan karların "Geçmiş Yıllar Karları veya Zararları" hesabına alınmasına,
- Şirketimiz'in Yasal Muhasebe Kayıtları'na göre; gerekli yasal karşılıklar ayrıldıktan sonra kar dağıtımına konu edilmeyen 2.049.734,67-Türk Lirası tutarındaki dağıtılmayan karların "Olağanüstü Yedekler" hesabına alınması,

hususlarının birlikte Genel Kurul'un onayına sunulmasına,
karar verilmiştir.

DİTAŞ DOĞAN YEDEK PARÇA İMALAT VE TEK.A.Ş.
2019 YILI KAR DAĞITIM TABLOSU (TL)

1	Çıkarılmış Sermaye	10.000.000,00	
2	Toplam Yasal Yedek Akçe (Yasal Kayıtlara Göre) (1)	2.203.854,90	
	Esas sözleşme uyarınca kar dağıtımda imtiyaz var ise söz konusu imtiyaza ilişkin bilgi	Yoktur	
		SPK (TMS/TFRS)	Yasal Kayıt
3	Dönem Karı / Zararı (+/-) (2)	559.298,00	2.659.734,67
4	Vergiler (+/-) (3)	524.784,00	0,00
	Ana Ortaklık Dışı Kontrol Gücü Olmayan Paylar (-)	0,00	0,00
5	Net Dönem Karı / Zararı (+/-)	1.084.082,00	2.659.734,67
6	Geçmiş Yıllar Zararları (-)	0,00	0,00
7	Genel Kanuni Yedek Akçe (-)	0,00	0,00
8	NET DAĞITILABİLİR DÖNEM KARI / (ZARARI) (+/-)	1.084.082,00	2.659.734,67
9	Yıl İçinde Yapılan Bağışlar (+)	2.300,00	
10	Bağışlar Eklenmiş Net Dağıtılabilir Dönem Karı /Zarar (+/-)	1.086.382,00	
11	Ortaklara Birinci Kar Payı	600.000,00	
	Nakit	600.000,00	
	Bedelsiz	0,00	
	Toplam	600.000,00	
12	İmtiyazlı Pay Sahiplerine Dağıtılan Kar Payı	0,00	
13	Dağıtılan Diğer Kar Payı	0,00	
	Yönetim Kurulu Üyelerine	0,00	
	Çalışanlara	0,00	
	Pay Sahibi Dışındaki Kişilere	0,00	
14	İntifa Senedi Sahiplerine Dağıtılan Kar Payı	0,00	
15	Ortaklara İkinci Kar Payı	0,00	
16	Genel Kanuni Yedek Akçe	10.000,00	
17	Statü Yedekleri	0,00	
18	Özel Yedekler	0,00	
19	Olağanüstü Yedekler	0,00	
20	Dağıtılması Öngörülen Diğer Kaynaklar	0,00	
	Geçmiş Yıl Karı	0,00	
	Olağanüstü Yedekler	0,00	
	TTK ve Esas Sözleşme Uyarınca Dağıtılabilir Diğer Yedekler	0,00	

(1) "Enflasyon Farkları" ilave edilmemiştir.
(2) "Sürdürülen Faaliyetler Vergi Öncesi Kar" toplamından oluşmaktadır.
(3) "Ertelenmiş Vergi Geliri" toplamından oluşmaktadır.

	GRUBU	TOPLAM DAĞITILAN KAR PAYI		TOPLAM DAĞITILAN KAR PAYI / NET DAĞITILABİLİR DÖNEM KARI	1 TL NOMİNAL DEĞERLİ PAYA İSABET EDEN KAR PAYI	
		NAKİT (TL)	BEDELSİZ (TL)	ORANI (%)	TUTARI (TL)	ORANI (%)
NET		510.000,00	-	0,47	0,05	5,10
	TOPLAM	510.000,00	-	0,47	0,05	5,10

22.7. Son 12 ayda ihraççının ve/veya grubun finansal durumu veya karlılığı üzerinde önemli etkisi olmuş veya izleyen dönemlerde etkili olabilecek davalar, hukuki takibatlar ve tahkim işlemleri veya söz konusu hususların bulunmadığı hakkında ifade:
YOKTUR.

22.8. İzahnamede yer verilen denetime tabi tutulmuş diğer bilgiler:
YOKTUR.

23. İHRAÇ VE HALKA ARZ EDİLECEK PAYLARA İLİŞKİN BİLGİLER

23.1. İhraç edilecek ve/veya borsada işlem görecek payların ISIN (uluslararası menkul kıymet tanımlama numarası) veya başka benzer tanımlama kodu bilgisi dahil tür ve gruplarına ilişkin bilgi:

Grubu	Nama/ Hamiline Olduğu	İmtiyazlar	Pay Sayısı	Pay Sayısının Grup Pay Sayısına Oranı (%)	Bir Payın Nominal Değeri (TL)	Toplam (TL)	Sermayeye Oranı (%)
YOKTUR	Hamiline	Yoktur	50.000.000	-	1	50.000.000	117,65%
					TOPLAM	**50.000.000**	

Mevcut 42.500.000 TL tutarındaki çıkarılmış sermayenin tamamı nakden karşılanmak üzere 50.000.000 TL artırılacak olup, sermaye artırım tutarı olan 50.000.000 TL'nin mevcut çıkarılmış sermayeye (42.500.000 TL) oranı %117,65'dur.
Paylarda grup ayrımı ve imtiyaz yoktur.
İhraç ve halka arz edilecek paylara ilişkin ISIN kodu: ……

a) İç kaynaklardan yapılan sermaye artırımının kaynakları hakkında bilgi:
YOKTUR.

b) İç kaynaklardan artırılarak bedelsiz olarak mevcut ortaklara dağıtılacak paylar ile ilgili bilgi:
YOKTUR.

c) Bedelsiz olarak verilecek payların dağıtım esasları:
YOKTUR.

23.2. Payların hangi mevzuata göre oluşturulduğu:
Paylar, Sermaye Piyasası Kanunu ve ilgili mevzuat kapsamında oluşturulacaktır.

23.3. Payların kaydileştirilip kaydileştirilmediği hakkında bilgi:
Ortaklığımızın payları kaydileştirme esasları çerçevesinde MKK nezdinde kaydi olarak tutulmaktadır.

23.4. Payların hangi para birimine göre ihraç edildiği hakkında bilgi:
Paylar Türk Lirası cinsinden satışa sunulacaktır.

23.5. Kısıtlamalar da dahil olmak üzere paylara ilişkin haklar ve bu hakları kullanma prosedürü hakkında bilgi:

İhraç edilecek paylar, ilgili mevzuat uyarınca pay sahiplerine aşağıdaki hakları sağlamaktadır:

a- **Kardan Pay Alma Hakkı (SPKn. md. 19):** Şirket genel kurulu tarafından belirlenecek kâr dağıtım politikaları çerçevesinde ve ilgili mevzuat hükümlerine uygun olarak dağıtılan kardan pay alma hakkını ifade eder. Şirket mevzuata uygun olarak hesaplanacak dağıtılabilir dönem karını dağıtım konusu yapabileceği gibi dönem içerisinde kar payı avansı da dağıtabilir.

i. **Hak kazanılan tarih:** Halka açık ortaklıklarda kâr payı, dağıtım tarihi itibarıyla mevcut payların tümüne, bunların ihraç ve iktisap tarihleri dikkate alınmaksızın eşit olarak dağıtılır. Şirket, Türk Ticaret Kanunu ("TTK"); Sermaye Piyasası Mevzuatı; Sermaye Piyasası Kanunu (SPKn..), SPK Düzenleme ve Kararları; Vergi Yasaları; ilgili diğer yasal mevzuat hükümleri ile Esas Sözleşme ve Genel Kurul Kararı doğrultusunda kar dağıtım kararı alır ve kar dağıtımı yapar. Kar dağıtım esasları Kar Dağıtım Politikası ile belirlenmiştir. Esas Sözleşme hükümlerine göre dağıtılmasına karar verilen kar geri alınamaz.

ii. **Zamanaşımı:** Ortaklar ve kara katılan diğer kimseler tarafından tahsil edilmeyen kar payı bedelleri ile ortaklar tarafından tahsil edilmeyen kar payı avansı bedelleri dağıtım tarihinden itibaren beş yılda zaman aşımına uğrar. Zaman aşımına uğrayan kar payı ve kar payı avansı bedelleri hakkında 2308 sayılı "Şirketlerin Mururu Zamana Uğrayan Kupon Tahvilat ve Hisse Senedi Bedellerinin Hazineye İntikali Hakkında Kanun" hükümleri uygulanır. Bununla birlikte, 2308 sayılı "Şirketlerin Mururu Zamana Uğrayan Kupon Tahvilat ve Hisse Senedi Bedellerinin Hazineye İntikali Hakkında Kanun"un zaman aşımını düzenleyen hükümleri Anayasa Mahkemesi'nin 20.6.2019 tarih ve 30807 sayılı Resmi Gazete'de yayımlanan, 10.4.2019 T., 2018/136 E. ve 2019/21 K. sayılı Karan ile iptal edilmiştir. Bedelsiz olarak dağıtılan paylarda zamanaşımı bulunmamaktadır.

Asli İmzalıdır

iii. **Hakkın kullanımına ilişkin sınırlamalar ve bu hakkın yurt dışında yerleşik pay sahipleri tarafından kullanım prosedürü:** Hak kullanımına ilişkin herhangi bir sınırlama bulunmamaktadır. Hak kullanım prosedürü, yurt dışında ve yurt içinde yerleşik pay sahipleri için aynıdır. Buna göre;

Hisseleri, MKK nezdinde ve Ditaş altındaki hesaplarda kayden saklamada bulunan ortaklarımız ile talep eden diğer ortaklarımıza, kar payı ödemeleri, Ditaş'a iletilen yazılı talimat doğrultusunda, doğrudan ortaklarımızın göstereceği banka hesaplarına yapılmaktadır.

Hisseleri, MKK nezdinde ve Aracı Kuruluşlar altındaki yatırımcı hesaplarında kayden saklamada bulunan ortakların kar payı ödemeleri ise MKK aracılığıyla ortaklarımızın hesaplarına aktarılmaktadır.

Tam ve dar mükellef tüzel kişiler, kar payı almak üzere yapacakları müracaatta mükellefiyet bilgilerini ibraz etmekle yükümlüdürler. Kar dağıtımında, Sermaye Piyasası Mevzuatı ile belirlenen sürelere uyulur. Kar payı dağıtımı herhangi bir süre ile sınırlı değildir.

COVID-19 Pandemisi kapsamında ilgili kamu otoriteleri, kar dağıtımının ertelenmesini, dönem karının dağıtılmayarak Şirket bünyesinde bırakılmasını, kar dağıtım oranının ve/veya tutarının azaltılmasına ilişkin düzenleyici kararlar alabilmektedirler.

iv. **Kar payı oranı veya hesaplanma yöntemi, ödemelerin dönemleri ve kümülatif mahiyette olup olmadığı:** Ditaş Doğan Yedek Parça İmalat ve Teknik A.Ş., Türk Ticaret Kanunu; Sermaye Piyasası Mevzuatı; Sermaye Piyasası Kurulu (SPK) Düzenleme ve Kararları; Vergi Yasaları; ilgili diğer yasal mevzuat hükümleri ile Esas Sözleşmemizi dikkate alarak kar dağıtım kararlarını belirlemekte ve kar dağıtımını yapmaktadır.

b- Oy Hakları (SPKn md. 30, TTKn md. 434): Her pay sahibi sadece bir paya sahip olsa da en az bir oy hakkını haizdir. Pay sahipleri, oy haklarını genel kurulda, paylarının toplam itibarî değeriyle orantılı olarak kullanır.

c- Ortaklıktan Ayrılma Hakkı (SPKn md. 24): SPKn.'nın 24'üncü maddesi ve II-23.3 sayılı "Önemli Nitelikteki İşlemler ve Ayrılma Hakkı Tebliği" uyarınca, önemli nitelikteki işlemlere ilişkin genel kurul toplantısına katılıp da olumsuz oy kullanan ve muhalefet şerhini toplantı tutanağına işleten pay sahipleri, SPK'nın ilgili düzenlemelerince mümkün olması halinde paylarını şirkete satarak ayrılma hakkına sahiptir.

d- Ortaklıktan Çıkarma ve Satma Hakkı (SPKn md. 27): SPKn.'nın 27'inci maddesi ve II-27.2 sayılı "Ortaklıktan Çıkarma ve Satma Hakları Tebliği" uyarınca, pay alım teklifi sonucunda veya birlikte hareket etmek de dâhil olmak üzere başka bir şekilde sahip olunan payların şirketin oy haklarının SPK tarafından belirlenen orana veya daha fazlasına ulaşması durumunda, paya sahip olan bu kişiler açısından azınlıkta kalan pay sahiplerini şirketten çıkarma hakkı doğar. Bu kişiler, SPK tarafından belirlenen süre içinde, azınlıkta kalan ortakların paylarının iptalini ve bunlar karşılığı çıkarılacak yeni payların kendilerine satılmasını şirketten talep edebilirler. Azınlıkta kalan pay sahipleri ise sahip oldukları payların SPK'nın düzenlemeleri çerçevesinde belirlenen bedel üzerinden oy haklarının SPK tarafından belirlenen orana veya daha fazlasına sahip olan gerçek veya tüzel kişiler ve bunlarla birlikte hareket edenler tarafından satın alınmasını talep edebilirler.

e- Tasfiyeden Pay Alma Hakkı (TTKn md. 507): Şirketin sona ermesi hâlinde her pay sahibi, esas sözleşmede sona eren şirketin mal varlığının kullanılmasına ilişkin, başka bir hüküm bulunmadığı takdirde, tasfiye sonucunda kalan tutara payı oranında katılır. Esas Sözleşme'nin 26'ncı maddesinde konuya ilişkin esaslar düzenlenmiştir.

Asli İmzalıdır

f- Bedelsiz Pay Edinme Hakkı (SPKn md. 19): SPKn.'nın 19'uncu maddesi ve VII-128.1 sayılı "Pay Tebliği" uyarınca şirketin sermaye artırımlarında, bedelsiz paylar artırım tarihindeki mevcut paylara dağıtılır.

g- Yeni Pay Alma Hakkı (TTKn md. 461, kayıtlı sermaye sistemindeki ortaklıklar için SPKn md. 18): TTK'nın 461'inci maddesi uyarınca, her pay sahibi, yeni çıkarılan paylardan, mevcut paylarının sermayeye oranına göre, alma hakkına haizdir. Ancak kayıtlı sermaye sistemindeki ortaklıklar için; SPKn.'nin 18'inci maddesi ve II-18.1 sayılı Kayıtlı Sermaye Sistemi Tebliği uyarınca, bu hak pay sahipleri arasında eşitsizliğe yol açacak şekilde kullanılmadığı sürece, yönetim kurulu tarafından bu hususta Esas Sözleşme ile yetkili kılınması koşuluyla sınırlandırılabilir. Esas Sözleşme'nin 6'ncı maddesi uyarınca yönetim kurulu, SPKn. hükümlerine uygun olarak gerekli gördüğü zamanlarda, kayıtlı sermaye tavanı içerisinde kalmak kaydıyla yeni pay ihraç ederek çıkarılmış sermayeyi arttırmaya; itibari değerinin altında veya üzerinde paylar ihraç etmeye; pay sahiplerinin yeni pay alma haklarını kısmen veya tamamen kısıtlamaya ve bu hususlarda karar almaya yetkilidir. Yeni pay alma haklarını kısıtlama yetkisi pay sahipleri arasında eşitsizliğe yol açacak şekilde kullanılamaz.

h- Genel Kurula Davet ve Katılma Hakkı (SPKn. md. 29, 30, TTKn. md. 414, 415, 419, 425, 1527): Genel kurula katılma ve oy kullanma hakkı, pay sahibinin paylarını herhangi bir kuruluş nezdinde depo etmesi şartına bağlanamaz. Payları kayden izlenen halka açık ortaklıkların genel kurul toplantılarına, yönetim kurulu tarafından MKK'dan sağlanan pay sahipleri listesi dikkate alınarak oluşturulan hazır bulunanlar listesinde adı yer alan pay sahipleri katılabilir. Bu listede adı bulunan hak sahipleri kimlik göstererek genel kurula katılırlar. Genel kurula davet ve katılma hakkına ilişkin usul ve esaslar ayrıca Şirket Esas Sözleşmesi'nde yer almaktadır.

i- Bilgi Alma ve İnceleme Hakkı (SPKn. md. 14, TTKn md. 437): SPKn.'nın 14'üncü maddesi, II-14.1 sayılı "Sermaye Piyasasında Finansal Raporlamaya İlişkin Esaslar Tebligi" ve TTK'nın 437'nci maddesi uyarınca konsolide finansal tablolar, yönetim kurulunun yıllık faaliyet raporu, denetleme raporları ve yönetim kurulunun kâr dağıtım önerisi, genel kurulun toplantısından en az üç hafta önce, şirketin merkez ve şubelerinde, pay sahiplerinin incelemesine hazır bulundurulur. Bunlardan konsolide finansal tablolar bir yıl süre ile merkezde ve şubelerde pay sahiplerinin bilgi edinmelerine açık tutulur. Her pay sahibi, gideri şirkete ait olmak üzere konsolide kar veya zarar ve diğer kapsamlı gelir tablosuyla konsolide finansal durum tablosunun bir suretini isteyebilir. Pay sahibi genel kurulda, yönetim kurulundan, şirketin işleri; denetçilerden denetimin yapılma şekli ve sonuçları hakkında bilgi isteyebilir. Bilgi verme yükümü, şirketin bağlı şirketlerini de kapsar. Verilecek bilgiler, hesap verme ve dürüstlük ilkeleri bakımından özenli ve gerçeğe uygun olmalıdır.

j- İptal Davası Açma Hakkı (TTKn. md. 445-451, SPKn md. 18/6, 20/2): Yönetim kurulunun kayıtlı sermaye sistemine ilişkin esaslar çerçevesinde aldığı kararlar aleyhine, genel kurul kararlarının iptaline ilişkin hükümler çerçevesinde yönetim kurulu üyeleri veya hakları ihlal edilen pay sahipleri, kararın ilanından itibaren otuz gün içinde ortaklık merkezinin bulunduğu yer ticaret mahkemesinde iptal davası açabilirler.

Kusurlarına ve durumun gereklerine göre zararlar şahsen kendilerine yükletilebildiği ölçüde yönetim kurulu üyeleri ve hazırladıkları raporlarla sınırlı olarak bağımsız denetimi yapanlar, ara dönem finansal tablolarının gerçeği dürüst bir şekilde yansıtmamasından veya mevzuat ile muhasebe ilke ve kurallarına uygun olarak düzenlenmemiş olması nedeniyle dağıtılan kâr payı avansının doğru olmamasından doğan zararlar için ortaklığa, pay sahiplerine, ortaklık alacaklılarına ve ayrıca doğrudan doğruya olmak üzere kâr payı avansının kararlaştırıldığı veya ödendiği hesap dönemi içinde pay iktisap etmiş bulunan kişilere karşı sorumludurlar. Hukuki sorumluluk doğuran hâllerin varlığı hâlinde, pay sahipleri ve yönetim kurulu üyeleri tarafından kararın ilanından itibaren otuz gün içinde, iptal davası açılabilir.

Asli imzalıdır

Genel kurul toplantısında hazır bulunup da karara olumsuz oy veren ve bu muhalefetini tutanağa geçirten, toplantıda hazır bulunsun veya bulunmasın, olumsuz oy kullanmış olsun ya da olmasın; çağrının usulüne göre yapılmadığını, gündemin gereği gibi ilan edilmediğini, genel kurula katılma yetkisi bulunmayan kişilerin veya temsilcilerinin toplantıya katılıp oy kullandıklarını, genel kurula katılmasına ve oy kullanmasına haksız olarak izin verilmediğini ve yukarıda sayılan aykırılıkların genel kurul kararının alınmasında etkili olduğunu ileri süren pay sahipleri, kanun veya esas sözleşme hükümlerine ve özellikle dürüstlük kuralına aykırı olan genel kurul kararları aleyhine, karar tarihinden itibaren üç ay içinde şirket merkezinin bulunduğu yerdeki asliye ticaret mahkemesinde iptal davası açabilirler.

k- Azınlık Hakları (TTKn md. 411, 412, 439, 531 ve 559): Sermayenin en az yirmide birini oluşturan pay sahipleri, yönetim kurulundan, yazılı olarak gerektirici sebepleri ve gündemi belirterek, genel kurulu toplantıya çağırmasını veya genel kurul zaten toplanacak ise, karara bağlanmasını istedikleri konuları gündeme koymasını isteyebilirler. Pay sahiplerinin çağrı veya gündeme madde konulmasına ilişkin istemleri yönetim kurulu tarafından reddedildiği veya isteme yedi iş günü içinde olumlu cevap verilmediği takdirde, aynı pay sahiplerinin başvurusu üzerine, genel kurulun toplantıya çağrılmasına şirket merkezinin bulunduğu yerdeki asliye ticaret mahkemesi karar verebilir.

Genel kurulun özel denetim istemini reddetmesi hâlinde, sermayenin en az yirmide birini oluşturan pay sahipleri veya paylarının itibarî değeri toplamı en az bir milyon Türk Lirası olan pay sahipleri üç ay içinde şirket merkezinin bulunduğu yer asliye ticaret mahkemesinden özel denetçi atamasını isteyebilir.

Haklı sebeplerin varlığında, sermayenin en az yirmide birini temsil eden payların sahipleri, şirketin merkezinin bulunduğu asliye ticaret mahkemelerinden şirketin feshine karar verilmesini isteyebilirler. Kurucuların, yönetim kurulu üyelerinin, denetçilerin, şirketin kuruluşundan ve sermaye artırımından doğan sorumluluklan, şirketin tescili tarihinden itibaren dört yıl geçmedikçe sulh ve ibra yoluyla kaldırılamaz. Bu sürenin geçmesinden sonra da sulh ve ibra ancak genel kurulun onayıyla geçerlilik kazanır. Bununla beraber, esas sermayenin yirmide birini temsil eden pay sahipleri sulh ve ibranın onaylanmasına karşı iseler, sulh ve ibra genel kurulca onaylanmaz.

l- Özel Denetim İsteme Hakkı (TTKn. md. 438): Her pay sahibi, pay sahipliği haklarının kullanılabilmesi için gerekli olduğu takdirde ve bilgi alma veya inceleme hakkı daha önce kullanılmışsa, belirli olayların özel bir denetimle açıklığa kavuşturulmasını, gündemde yer almasa bile genel kuruldan isteyebilir. Genel kurul istemi onaylarsa, şirket veya her bir pay sahibi otuz gün içinde, şirket merkezinin bulunduğu yerdeki asliye ticaret mahkemesinden bir özel denetçi atanmasını isteyebilir.

m- Bu artırımda ihraç edilecek paylara ilişkin zorunlu çağrı, satın alma ve/veya satma haklarına ilişkin kurallar hakkında bilgi:
YOKTUR.

23.6. Payların ihracına ilişkin yetkili organ kararları:
Şirket'in 19/06/2023 tarihli ve 2023/18 sayılı Yönetim Kurulu Kararı ile 100.000.000,-TL kayıtlı sermaye tavanı içerisinde, 42.500.000,-Türk Lirası olan çıkarılmış sermayesinin, tamamı nakden karşılanmak suretiyle, %117,65 oranında artırılarak 92.500.000-Türk Lirası'na çıkarılmasına karar verilmiştir.

23.7. Halka arz edilecek paylar üzerinde, payların devir ve tedavülünü kısıtlayıcı veya pay sahibinin haklarını kullanmasına engel olacak kayıtların bulunup bulunmadığına ilişkin bilgi:
YOKTUR.

Asli imzalıdır

24. HALKA ARZA İLİŞKİN HUSUSLAR

24.1. Halka arzın koşulları, halka arza ilişkin bilgiler, tahmini halka arz takvimi ve halka arza katılmak için yapılması gerekenler

24.1.1. Halka arzın tabi olduğu koşullar:

Halka arz, SPK'nın onayı sonrasında ilgili mevzuat çerçevesinde gerçekleştirilecektir. Sermaye artırımına ilişkin izahname SPK onayına tabi olup, başka bir kurum onayına tabi değildir.

24.1.2. Halka arz edilen payların nominal değeri:

Grubu	Nama/ Hamiline Olduğu	İmtiyazlar	Pay Sayısı	Pay Sayısının Grup Pay Sayısına Oranı (%)	Bir Payın Nominal Değeri (TL)	Toplam (TL)	Sermayeye Oranı (%)
YOKTUR	Hamiline	Yoktur	50.000.000	-	1	50.000.000	117,65%
					TOPLAM	**50.000.000**	

Şirket'in 42.500.000,-TL olan çıkarılmış sermayesi tamamı nakden karşılanmak üzere 50.000.000,-TL artırılarak 92.500.000,-TL'ye çıkarılacaktır. Yapılacak sermaye artırımı ile 50.000.000,-TL nominal tutarlı pay ihraç edilecektir. Sermaye artırımında yeni pay alma hakları kısıtlanmamıştır. Halka arz edilecek payların mevcut (artırım öncesi) sermayeye oranı %117,65 olup, pay sahipleri sahip oldukları payların %117,65'u oranında yeni pay alma haklarını kullanabilecektir. Yeni pay alma haklarının kullanılmasından sonra kalan paylar tasarruf sahiplerine arz edilecektir. Bu tutar ayrıca Sermaye Piyasası Mevzuatı ile belirlenen şekilde kamuya açıklanacaktır.

24.1.3. Halka arz süresi ile halka arza katılım hakkında bilgi

24.1.3.1. Halka arz süresi ve tahmini halka arz takvimi:

Yeni pay alma haklarının kullanılmasına izahnamenin ilanından itibaren en geç 10 (on) gün içinde başlanacaktır. Mevcut ortaklar için yeni pay alma hakkı kullanım süresi 15 (on beş) gündür. Bu sürenin son gününün resmi tatile rastlaması halinde yeni pay alma hakkı kullanım süresi izleyen iş günü akşamı sona erecektir.

Yeni pay alma hakkının başlangıç ve bitiş tarihleri KAP aracılığı ile kamuya duyurulacaktır.

Yeni pay alma haklarının kullanılmasından sonra kalan paylar 2 (iki) iş günü süreyle Borsa İstanbul A.Ş.'de satışa sunulacaktır. Satışa sunulacak payların nominal tutarı ve halka arz tarihleri Tasarruf Sahiplerine Satış Duyurusu ile Şirket'in kurumsal internet sitesinde (www.ditas.com.tr), KAP'ta (www.kap.org.tr) ve Osmanlı Yatırım Menkul Değerler A.Ş.'nin (www.osmanlimenkul.com.tr) internet sitesinde ilan edilecektir.

24.1.3.2. Halka arza başvuru süreci

a) Satış yöntemi ve başvuru şekli:

Paylar, yeni pay alma haklarının kullanımında nominal değerden, yeni pay alma haklarının kullanımından sonra kalan kısım ise nominal değerden aşağı olmamak üzere "BİAŞ" Birincil Piyasada oluşacak fiyattan satılacaktır. Yeni pay alma haklarının kullanılmasından sonra kalan payların tasarruf sahiplerine satışında, SPK'nın II-5.2 sayılı "Sermaye Piyasası Araçlarının Satışı" Tebliği'nde yer alan "Borsa'da Satış" yöntemi kullanılacaktır. Bu paylar nominal değerin altında kalmamak kaydıyla Borsa İstanbul A.Ş.'de Birincil Piyasa'da oluşacak fiyattan satılacaktır.

Aslı İmzalı

Halka arz süresi:
Ortaklarımızın yeni pay alma haklarını kullanmasından sonra kalan ve halka arz edilecek paylar 2 (iki) iş günü süreyle satışa sunulacaktır.

Başvuru şekli:
Bu sermaye artırımında pay almak suretiyle ortak olmak isteyen tasarruf sahiplerinin satış süresi içinde Borsa İstanbul A.Ş.'de işlem yapmaya yetkili bankalar ve aracı kurumlardan oluşan borsa üyelerinden birine başvurmaları gerekmektedir.

Bu sermaye artırımında pay almak suretiyle ortak olmak isteyen tasarruf sahipleri, (c) bendinde belirtilen yere/yerlere başvurarak iştirak taahhütnamesini imzaladıktan sonra, ihraççıyla da mutabık kalınan pay bedellerini (b) bendinde belirtilen banka şubesinde açılan hesaba halka arz süresi içerisinde tam ve nakit olarak yatıracaklar ve ödemeye ilişkin makbuzun bir örneğini ihraççıya tevdi edeceklerdir.

b) Pay bedellerinin ödenme yeri, şekli ve süresine ilişkin bilgi:
Pay bedelleri, Türkiye Garanti Bankası A.Ş. Bakırköy Kurumsal Şubesi nezdinde münhasıran bu sermaye artırımında kullanılmak üzere Şirket adına açılan 382/6295010 (IBAN TR74 0006 2000 3820 0006 2950 10) no'lu "özel" hesaba yatırılacaktır.

Mevcut pay sahiplerinin Şirket tarafından bedelli sermaye artırımı yoluyla çıkarılacak payları, sahip oldukları payların %117,65 oranında ve nominal bedel üzerinden 15 gün boyunca alma hakları bulunmaktadır.

Yeni pay alma haklarını kullanmak isteyen ve payları MKS'de yatırım kuruluşları nezdinde yatırım hesaplarında muhafaza ve takip edilen ortaklar, yeni pay alma tutarını yukarıda belirtilen banka şubesinde açılan hesaba MKK tarafından aktarılmak üzere, yeni pay alma hakkı kullanım süresi içinde tam ve nakit olarak yatırım kuruluşlar nezdindeki hesaplarına yatıracaklardır.

Bu sermaye artırımında yeni pay alma hakkını kullanmak istemeyen ortaklar, yeni pay alma hakkı kullanım süresi içinde bu haklarını satabilirler.

Bu sermaye artırımında pay almak suretiyle ortak olmak isteyen tasarruf sahiplerinin satış süresi içinde BİAŞ'da işlem yapmaya yetkili bankalar ve aracı kurumlardan oluşan borsa üyelerinden birine başvurmaları gerekmektedir. Pay bedelleri satış işlemlerini yürüten borsa üyesi Osmanlı Yatırım Menkul Değerler A.Ş. tarafından tahsil edildikçe özel banka hesabına yatırılacaktır.

Yeni pay alma hakları kullanıldıktan sonra BİST Birincil Piyasada satışı yapılan payların takası (T+2) gün Takasbank A.Ş. / MKK nezdinde gerçekleştirilecektir.

c) Başvuru yerleri:
Borsa İstanbul A.Ş.'de işlem yapmaya yetkili aracı kuruluşların listesi Borsa İstanbul A.Ş. Aylık Bülteni'nde ve Borsa İstanbul A.Ş.'nin İnternet Sitesi www.borsaistanbul.com "Üyeler" başlıklı bölümünde yer almaktadır. Borsa İstanbul A.Ş.'nin telefon numarası (212) 298 21 00'dır.

Pay bedelleri işbu sermaye artırımında aracılık faaliyetlerini yürüten borsa üyesi Osmanlı Yatırım Menkul Değerler A.Ş. tarafından tahsil edildikçe özel banka hesabına yatırılacaktır.

İşbu sermaye artırımında, yeni pay alma haklarının kullanılmasından sonra kalan payların halka arz edilmesinde "en iyi gayret" aracılığı yöntemi kullanılacaktır.

Payların Teslim Şekli: Yeni pay alma haklarının kullanılmasından sonra kalan payların halka arzında pay alan ortaklarımızın sözkonusu payları Sermaye Piyasası Mevzuatı çerçevesinde MKK nezdinde hak sahipleri bazında kayden izlenmeye başlanacaktır.

Asli İmzalıdır

İzahnamenin İncelenebileceği Yerler: İzahname'ye Ditaş Doğan Yedek Parça İmalat ve Teknik A.Ş.'nin Şirket Merkezi'nden, www.ditas.com.tr adresindeki Şirket Kurumsal İnternet Sitesi'nden; Kamuyu Aydınlatma Platformu'nun www.kap.org.tr adresinden ve halka arza aracılık edecek Osmanlı Yatırım Menkul Değerler A.Ş.'nin www.osmanlimenkul.com.tr adresinden ulaşılabilir.

d) Payların dağıtım zamanı ve yeri:
Halka arzdan pay alan ortaklarımızın söz konusu payları Sermaye Piyasası Mevzuatı çerçevesinde MKK nezdinde hak sahipleri bazında kayden izlenmeye başlanacaktır.

24.1.4. Halka arzın ne zaman ve hangi şartlar altında iptal edilebileceği veya ertelenebileceği ile satış başladıktan sonra iptalin mümkün olup olmadığına dair açıklama:
Halka arzın yeni pay alma hakkı kullanım başlangıç tarihinden önce iptali veya ertelenmesi:

Yasama, yürütme organları, sermaye piyasaları veya bankalar ile ilgili karar almaya yetkili organlar ve diğer resmi kurum ve kuruluşlar tarafından yapılan düzenlemeler nedeniyle Osmanlı Menkul'ün ve/veya Şirket'in aracılık sözleşmesi kapsamındaki yükümlülüklerini yerine getirmesi imkânsız kılacak veya önemli ölçüde güçleştirecek hukuki düzenlemeler yapılması, Şirket veya Şirket ortakları, Şirket'in bağlı ortaklıkları ve iştirakleri, Şirket Yönetim Kurulu Üyeleri, Şirket'in ilişkili tarafları ve yönetimde söz sahibi personeli hakkında payların halka arzını etkileyecek olay, dava veya soruşturmanın ortaya çıkmış olması, sermaye artırımı süresi içinde Şirket'in mali durumunda meydana gelen ve izahnamede yer alan bilgilerin bundan böyle gerçeğe aykırı hale gelmesi sonucunu doğuracak olumsuz değişikliklerin ortaya çıkması gibi olağanüstü koşulların oluşması hallerinde halka arzın iptal edilmesi veya ertelenmesi mümkündür.

Ayrıca SPK II-5.1 sayılı "İzahname ve İhraç Belgesi Tebliği'nin 24. Maddesi hükmü gereği" İzahname ile kamuya açıklanan bilgilerde satışa başlamadan önce veya satış süresi içerisinde yatırımcıların yatırım kararını etkileyebilecek değişikliklerin veya yeni hususların ortaya çıkması halinde, bu durum ihraççi veya halka arz eden tarafından yazılı olarak derhal Kurula bildirilir. Değişiklik gerektiren veya yeni hususların ortaya çıkması halinde, ihraççı, halka arz eden veya bunların uygun görüşü üzerine yetkili kuruluşlar tarafından satış süreci durdurulabilir. Bu durum yazılı olarak derhal Kurul'a bildirilir. Satış süreci ihraççı, halka arz eden veya yetkili kuruluşlar tarafından durdurulmaz ise, gerekli görülmesi durumunda Kurulca satış sürecinin durdurulmasına karar verilebilir.

Ülke genelinde olağanüstü durum, doğal afet, salgın hastalık veya savaş halinin ilan edilmesi, ekonomik kriz belirtilerinin çok derinleşerek altından kalkılamayacak seviyeye gelmesi gibi nedenlerle halka arzın ertelenmesi söz konusu olabilir. Halka arzın yukarıda sayılan nedenlerin dışında iptali söz konusu değildir.

24.1.5. Karşılanamayan taleplere ait bedeller ile yatırımcılar tarafından satış fiyatının üzerinde ödenen tutarların iade şekli hakkında bilgi:
YOKTUR.

24.1.6. Talep edilebilecek asgari ve/veya azami pay miktarları hakkında bilgi:
Ortaklar, İhraççı'da sahip oldukları paylarının %117,65'ioranında bedelli pay alma haklarını kullanabileceklerdir. Yeni pay alma haklarının kullanılmasından sonra kalan payların halka arzında yatırımcıların satın alması için bir sınırlama bulunmamaktadır. Talep edilebilecek pay adedi 1 TL nominal değerli paylar ve katları şeklinde olacaktır.

24.1.7. Yatırımcıların satın alma taleplerinden vazgeçme haklarına ilişkin bilgi:
SPKn.'nın 8 inci maddesi uyarınca, izahname ile kamuya açıklanan bilgilerde, satışa başlamadan önce veya satış süresi içinde yatırımcıların yatırım kararını etkileyebilecek değişiklik veya yeni hususların ortaya çıkması hâlinde durum ihraççı veya halka arz eden tarafından en uygun haberleşme vasıtasıyla derhâl SPK'ya bildirilir.

Asli imzalıdır

Değişiklik gerektiren veya yeni hususların ortaya çıkması hâlinde, satış süreci durdurulabilir.
Değiştirilecek veya yeni eklenecek hususlar bildirim tarihinden itibaren yedi iş günü içinde Sermaye Piyasası Kanunu'nda yer alan esaslar çerçevesinde SPK tarafından onaylanır ve izahnamenin değişen veya yeni eklenen hususlara ilişkin kısmı yayımlanır.

Değişiklik veya yeni hususların yayımlanmasından önce pay satın almak için talepte bulunmuş olan yatırımcılar, İzahname'de yapılan ek ve değişikliklerin yayımlanmasından itibaren iki iş günü içinde taleplerini geri alma hakkına sahiptirler."

24.1.8. Payların teslim yöntemi ve süresi:
İhraç edilecek paylar kaydileştirme esasları çerçevesinde MKK tarafından hak sahipleri bazında kayden izlenecek olup, payların fiziki teslimi yapılmayacaktır. Kaydi paylar azami 2 (iki) iş gün içerisinde teslim edilecektir.

24.1.9. Halka arz sonuçlarının ne şekilde kamuya duyurulacağı hakkında bilgi:
Halka arz sonuçları, SPK'nın sermaye piyasası araçlarının satışına ilişkin düzenlemelerinde yer alan esaslar çerçevesinde dağıtım listesinin kesinleştiği günü takip eden 2 (iki) iş günü içerisinde SPK'nın özel durumların kamuya açıklanmasına ilişkin düzenlemeleri uyarınca kamuya duyurulur.

24.1.10. Yeni Pay Alma Hakkına İlişkin Bilgiler
a) Yeni pay alma haklarının kısıtlanıp kısıtlanmadığı, kısıtlandıysa kısıtlanma nedenlerine ilişkin bilgi:
Ortakların yeni pay alma hakkı kısıtlanmamıştır.

b) Belli kişilere tahsis edilen payların ayrı ayrı nominal değer ve sayısı:
YOKTUR.

c) Yeni pay alma hakkının kullanılmasından sonra kalan paylar için tahsis kararı alınıp alınmadığı:
YOKTUR.

d) Yeni pay alma hakları, aşağıda belirtilen başvuru yerlerinde ilan edilecek tarihler arasında, 15 gün süreyle kullandırılacaktır. Bu sürenin son gününün resmi tatile rastlaması halinde, yeni pay alma hakkı kullanım süresi, izleyen iş günü akşamı sona erecektir.
Bir payın nominal değeri 1,-Türk Lirası olup, 1,-Türk Lirası'ndan satışa sunulacaktır.

Yeni pay alma hakkı kullanım süresinin başlangıç ve bitiş tarihi KAP aracılığıyla kamuya duyurulacak olup, yeni pay alma hakkı 15 gün süre ile kullandırılacaktır. Bu sermaye artırımında yeni pay alma haklarını kullanmak isteyen tasarruf sahiplerinin yeni pay alma hakkı kullanım süresi içerisinde paylarının bulunduğu aracı kuruma başvurması gerekmektedir.

e) Ortakların çıkarılmış sermayedeki mevcut paylarına göre yeni pay alma oranı:
Mevcut ortakların %117,65oranında yeni pay alma hakkı bulunmaktadır.

f) Pay bedellerinin ödenme yeri ve şekline ilişkin bilgi:
Pay bedelleri, Türkiye Garanti Bankası A.Ş. Bakırköy Kurumsal Şubesi nezdinde münhasıran bu sermaye artırımında kullanılmak üzere Şirket adına açılan 382/6295010 (IBAN TR74 0006 2000 3820 0006 2950 10) no'lu "özel" hesaba yatırılacaktır.

Yeni pay alma haklarını kullanmak isteyen ve payları MKS'de ihraççı alt hesaplarında Ditaş tarafından muhafaza ve takip edilen ortaklarımız, yeni pay tutarını yukarıda belirtilen banka şubesinde açılan hesaba yeni pay alma hakkı kullanım süresi içinde tam ve nakit olarak yatıracaklardır.

Asli İmzalıdır

Yeni pay alma haklarını kullanmak isteyen ve payları MKS'de aracı kurum/kuruluşlar nezdinde yatırım hesaplarında muhafaza ve takip edilen ortaklarımız, yeni pay tutarını, yukarıda belirtilen banka şubesinde açılan hesaba MKK tarafından *"özel"* hesaba aktarılmak üzere, yeni pay alma hakkı kullanım süresi içinde tam ve nakit olarak aracı kurum/kuruluşlar nezdindeki yatırım hesaplarına yatıracaklardır.

g) Başvuru şekli ve payların dağıtım zamanı ve yeri:
Kaydileştirilmemiş Paylara İlişkin Esaslar

Halen ellerindeki hisse senetlerini kaydileştirmemiş ortaklarımızın, yeni pay alma haklarını kullanabilmek için öncelikle rüçhan hakkı kullanım süresi içinde tamamlanacak şekilde Kayseri Yolu 3. Km 51100 Niğde adresine müracaat ederek, hisse senetlerini kaydileştirmeleri gerekmektedir.

Hak sahiplerince fiziken muhafazasına devam edilen ve kaydileştirilmemiş hisse senetleri borsada işlem göremeyecektir. Bunların yeniden borsada işlem görebilmesi, kaydileştirilmeleri amacıyla teslim edilerek, MKK nezdinde hak sahipliklerine ilişkin kayıtların oluşturulmasına bağlıdır.

SPKn.'nın 13 üncü maddesinin dördüncü fıkrası uyarınca kaydileştirilmesine karar verilen sermaye piyasası araçlarının Kurulca belirlenen esaslar çerçevesinde teslimi zorunludur. Teslim edilen sermaye piyasası araçları kendiliğinden hükümsüz hâle gelir. Teslim edilmeyen sermaye piyasası araçları ise kaydileştirilme kararından sonra borsada işlem göremez, aracı kurumlarca bu sermaye piyasası araçlarının alım satımına aracılık edilemez. SPKn.'nın yayımı tarihinden önce kaydileştirilen ve teslim edilen paylar ile kaydileştirme kararının alınmasına rağmen henüz teslim edilmemiş paylar hakkında da SPKn..'nın 13 üncü maddesinin dördüncü fıkrası uygulanır.

Kaydileştirilmiş Paylara İlişkin Esaslar

i) Yeni pay alma haklarını kullanmak isteyen ortaklarımızdan,

a) Payları dolaşımda olmayanlar yeni pay tutarını hesaplarının bulunduğu aracı kurumlar veya ihraççı aracılığıyla,
b) Payları dolaşımda olanlar ise yeni pay tutarını hesaplarının bulunduğu aracı kurumlar aracılığıyla yeni pay alma hakkı kullanım süresi içinde tam ve nakit olarak yatıracaklardır.

ii) Belirtilen yeni pay alma hakkı kullanım süresi içinde pay bedellerinin ödenmemesi halinde, yeni pay alma hakkı kullanılamayacaktır.

iii) Bu sermaye artırımında yeni pay alma hakkını kullanmak istemeyen ortaklarımız, yeni pay alma hakkı kullanım süresi içinde bu hakkını satabilirler.

h) Kullanılmayan yeni pay alma haklarının nasıl değerlendirileceğine ilişkin bilgi:
Yeni pay alma haklarını kullanmak istemeyen pay sahiplerimiz bu haklarını yeni pay alma haklarının kullanım süresi içerisinde Borsa'nın ilgili pazarında (Borsa İstanbul Rüçhan Hakkı Kupon Pazarı) oluşan piyasa fiyatından satabileceklerdir.

Bu sermaye artırımında yeni pay alma hakkını kullanmak istemeyen ortaklarımız, bu haklarını yeni pay alma hakkı kullanım süresi içinde satabilirler. Payları Borsa İstanbul'da işlem gören şirketlerin nakdi sermaye artışı yapmak üzere belirledikleri yeni pay alma (rüçhan) haklarını kullanma süresi içinde, söz konusu payların üzerinde bulunan yeni pay alma (rüçhan) haklarının alınıp satılması için Borsaca belirlenecek süre içinde "R" özellik koduyla yeni pay alma (rüçhan) hakkı sıraları işleme açılır. Yeni pay alma hakları Pay Piyasasında geçerli olan kurallarla işlem görür. İşlemlerin son günü yeni pay alma hakkı kullanma süresi sonundan önceki beşinci işlem günüdür.

Asli İmzalıdır

Yeni pay alma haklarının kullanımlasından sonra kalan paylar 2 (iki) iş günü süreyle nominal bedelin altında olmamak kaydıyla BİST Birincil Piyasa'da oluşacak fiyattan satışa sunulacaktır.

24.1.11. Satın alma taahhüdünde bulunan gerçek ve/veya tüzel kişilerin adı, iş adresleri ve bir payın satın alma fiyatı ile bu kişilerin ihraççı ile olan ilişkisi hakkında bilgi:
Şirket'in hakim ortağı olan ve satın alma taahhüdünde bulunan Doğan Şirketler Grubu Holding A.Ş.'nin adresi aşağıda yer almaktadır;

Satın Alma Taahhüdünde Bulunan	: Doğan Şirketler Grubu Holding A.Ş.
Adresi	: Burhaniye Mahallesi Kısıklı Caddesi No: 65 34767 Üsküdar/İstanbul

Doğan Holding, 19/06/2023 tarihli ve 2023/24 sayılı yönetim kurulu kararında;
I. Ditaş A.Ş'nin 19/06/2023 tarihli ve 2023/18 sayılı Yönetim Kurulu Kararı ile 42.500.000,- Türk Lirası olan çıkarılmış sermayenizin tamamı nakden (bedelli) karşılanmak suretiyle 50.000.000,- Türk Lirası artırılarak 92.500.000,- Türk Lirası'na çıkarılmasında;
a) Yeni pay alma haklarımızın tamamen kullanılacağını,
b) Artırılması kararlaştırılan sermayeye tekabül eden payların; Sermaye Piyasası Kurulu'nun VII-128.1 sayılı 'Pay Tebliği'nin 'Sermaye artırımlarında satış sonrası işlemler' başlıklı 25 inci maddesinin 3 üncü fıkrası uyarınca; mevcut ortakların yeni pay alma haklarını kullanmasından sonra kalan payların, Borsa İstanbul A.Ş. (Borsa) Birincil Piyasa'da halka arz edilmesi neticesinde satılmayan pay kalması halinde; söz konusu payların, satış süresinin bitiş tarihinden itibaren 3 (üç) iş günü içerisinde, halka arz fiyatının ortalamasından ve her halükarda itibari değerinden (1,- Türk Lirası) aşağı olmamak üzere bedelleri tam olarak ve nakden ödenmek koşulu ile satın alınacağını,
II. Bu işlemlerle ilgili olarak Ortaklığınız belge ve kayıtlarının esas alınacağını,
III. Şirketimizin 'Burhaniye Mahallesi, Kısıklı Caddesi, No: 65 34676 Üsküdar İSTANBUL' adresinin tebligat adresi sayılacağını, yeni bir adres bildirdiğimiz takdirde, bu adrese yapılacak tebligatların geçerli sayılacağını,
IV. Herhangi bir ihtilaf vukuunda İstanbul mahkeme ve icra dairelerinin yetkili olacağını

Ditaş A.Ş.'ye karşı kabul ve taahhüt etmiştir.

24.1.12. Varsa tasarruf sahiplerine satış duyurusunun ilan edileceği gazeteler:
Satış duyurusu gazetede ilan edilmeyecek olup; aşağıda belirtilen internet adreslerinde duyurulacaktır.

- Kamuyu Aydınlatma Platformu (www.kap.org.tr),
- Ditaş Doğan Yedek Parça İmalat ve Teknik A.Ş. Kurumsal İnternet Sitesi (www.ditas.com.tr).
- Osmanlı Yatırım Menkul Değerler A.Ş. (www.osmanlimenkul.com.tr)

24.1.13. Halka arz nedeniyle toplanan bedellerin nemalandırılıp nemalandırılmayacağı, nemalandırılacaksa esasları:
Nemalandırılmayacaktır.

24.1.14. Halka arzda içsel bilgiye ulaşabilecek konumdaki kişilerin listesi:

Adı Soyadı	Ünvanı
Aydın Doğan	Doğan Holding Onursal Başkanı
Yaşar Begümhan Doğan Faralyalı	Doğan Holding Yönetım Kurulu Başkanı
Hanzade Vasfiye Doğan Boyner	Doğan Holding Yönetım Kurulu Başkan Vekili
Vuslat Sabancı	Doğan Holding Yönetım Kurulu Üyesi
Arzuhan Yalçındağ	Doğan Holding Yönetim Kurulu Üyesi
Hüseyin Faik Açıkalın	Doğan Holding Yönetım Kurulu Üyesi

Asli İmzalıdır

Agah Uğur	Doğan Holding İkinci Başkan Vekili
Ahmet Toksoy	Doğan Holding Mali İşler Başkanı
Çağlar Göğüş	Ditaş Yönetim Kurulu Başkanı
Bora Yalınay	Doğan Holding CFO ve İcra Kurulu Üyesi
Osman Zeki Sever	Ditaş Yönetim Kurulu Murahhas Üyesi, Ditaş Genel Müdür ve İcra Kurulu Başkanı
Bülent Savaş	Ditaş Bağımsız Yönetim Kurulu Üyesi
Uğur Tevfik Doğan	Ditaş Bağımsız Yönetim Kurulu Üyesi
Ahmet Fatih Tamay	Ditaş Bağımsız Yönetim Kurulu Üyesi
Vedat Mungan	Doğan Holding Stratejik Planlama ve İş Yönetimi Başkan Yardımcısı
Kemal Sertkaya	Doğan Holding Denetim ve Risk Yönetimi Grup Başkanı
Ayhan Sırtıkara	Doğan Holding Genel Sekreteri
Ebru Gül	Değer Merkezi CEO Ofis Operasyonel Yönetim Direktörü
Tahir Ersoy	Doğan Holding Vergi Yönetimi Direktör
Güventürk Kızılyel	Doğan Holding Baş Hukuk Müşaviri
Mehmet Yörük	Doğan Holding Fınansman Ve Fon Yönetımı Baskan Yardımcısı
Çiğdem Kazancı	Doğan Holding Bütçe Ve Raporlama Müdürü
Tuncay Aykaç	Ditaş Satış ve Pazarlama Direktörü ve İcra Kurulu Üyesi
Tezay Kartal	Ditaş Teknik Direktör ve İcra Kurulu Üyesi
Atilla Şimşek	Ditaş Mali İşler Direktörü ve İcra Kurulu Üyesi
Uğur Otan	Ditaş Satış Müdürü
Mithat Durukan	Ditaş Bakım Onarım Müdürü
Ömür Demir	Ditaş Planlama & Bilgi İşlem Grup Müdürü
Güray Çakır	Ditaş AR-GE Müdürü
Sibel Öztürk (Elverişli)	Ditaş İnsan Kaynakları Grup Müdürü
Nedim Değirmenci	Ditaş Kalite Güvence Grup Müdürü
Caner Yurtsever	Ditaş Satış ve İş Geliştirme Müdürü
Meryem Bayzin	Ditaş Denetim ve Risk Yönetimi Denetim Uzmanı
Gökhan Ömer Karlıdağ	Ditaş Bütçe Raporlama ve Finans Yöneticisi
Yeşim Akbulut	Ditaş Bütçe Raporlama ve Finans Uzmanı
İrem Taşkın	Doğan Holding SPK ve Bütçe Raporlama Uzmanı
Özgür Daldaban	Doğan Holding It Kıdemli Müdür
Mehmet Erkin Gündüz	Doğan Holding İş Geliştirme Kıdemli Müdür
Mehmet Akif Moroğlu	Doğan Holding İş Geliştirme Müdürü
Anıl Mertol	Doğan Holding İş Geliştirme Müdürü
Tuba Zeybek	Doğan Holding İnsan Kaynakları Direktörü
Volkan Çiçek	Doğan Holding Mali İşler Müdürü
Tuncay Pamuklu	Doğan Holding Sistem Geliştirme İnsan Kaynakları Direktörü
Savaş Eray	Doğan Holding Danışman
Ahmet Gürsu Bakanoğulları	Artı Değer Yeminli Mali Müşavirlik Ymm
Ceyda Doyuran	Pwc Bağımsız Denetim Ve Smmm A.Ş. Denetçi (önceki dönem)
Can Çelebi	Pwc Bağımsız Denetim Ve Smmm A.Ş. Kıdemli Denetçi Yedek
Mert Tüten	Pwc Bağımsız Denetim Ve Smmm A.Ş. Sorumlu Denetçi (önceki dönem)
Ahmet Gökhan Yüksel	Pwc Bağımsız Denetim Ve Smmm A.Ş. Sorumlu Denetçi Yedek (önceki dönem)
Tayfun Tüysüzoğlu	Pwc Bağımsız Denetim Ve Smmm A.Ş. Denetçi (önceki dönem)
Özgün Özdemir	Pwc Bağımsız Denetim Ve Smmm A.Ş. Denetçi Yedek (önceki dönem)

Asli imzalıdır

Salim Alyanak	Pwc Bağımsız Denetim Ve Smmm A.Ş. Sorumlu Denetçi
Murat Sancar	Pwc Bağımsız Denetim Ve Smmm A.Ş. Sorumlu Denetçi Yedek
Pelin Öz Savcı	Pwc Bağımsız Denetim Ve Smmm A.Ş. Denetçi
Tuğba Tekşal	Pwc Bağımsız Denetim Ve Smmm A.Ş. Denetçi
Mine Zor	Pwc Bağımsız Denetim Ve Smmm A.Ş. Denetçi Yedek
Elif Emir	Pwc Bağımsız Denetim Ve Smmm A.Ş. Denetçi Yedek
Elçin Toygar	Pwc Bağımsız Denetim Ve Smmm A.Ş. Denetçi
Subutay Gökbey Çankaya	Pwc Bağımsız Denetim Ve Smmm A.Ş. Denetçi Yedek
Ufuk Doğan	Pwc Bağımsız Denetim Ve Smmm A.Ş. Denetçi Yedek
Nafis Yurdal Yalman	Osmanlı Yatırım Menkul Değerler A.Ş. (Aracı Kurum)
Rahman Kıldacı	Osmanlı Yatırım Menkul Değerler A.Ş. (Aracı Kurum)
Pınar Çakılkaya	Osmanlı Yatırım Menkul Değerler A.Ş. (Aracı Kurum)
Bora Tezgüler	Dohol Yatırımcı İlişkileri Direktörü
Ali Fuat Erbil	Doğan Holding Bağımsız Yk Üyesi
Tolga Ayvaz	Doğan Holding Finansman Müdürü
Erem Turgut Yücel	Danışman
Şebnem Bezmen	Dohol İnsan Kaynakları Başkan Yardımcısı
Mitat Durukan	Bakım Onarım Müdürü
Özlen Ertuğrul Cendere	Doğan Holding Avukat
Özge Bulut Maraşlı	Doğan Holding Danışman
Sarper Gürler	Değer Merkezi Hizmetler Ve Yönetim Danışmanlığı Aş Denetim Ve Risk Yönetim Müdürü
Mehmet Şevket Sırlı	Değer Merkezi Bilgi Sistemleri Müdürü
Eren Sarıçoğlu	Dohol Danışman
Tolga Babalı	Doğan Holding Mali İşler Risk Yönetimi Başkan Yardımcısı
Ayşegül İldeniz	Doğan Holding Bağımsız Yk Üyesi
Ali Aydın Pandır	Dohol Yk İkinci Başkan Vekili
Selma Uyguç	Danışman
Şahin Yavuz	Arge Danışmanı
Selin Pasinli Atakan	Değer Merkezi Kurumsal İletişim Uzman
Derviş Ardıç	Dohol Sermaye Piyasaları Uyum Direktörü
Şafak Alptekin	Dohol Sürdürülebilirlik Kıdemli Müdürü
Neslihan Sadıkoğlu	Doğan Holding Kurumsal İletişim Başkan Yardımcısı
Burça Canbaz	Bütçe Raporlama Ve Finans Yöneticisi
Ufuk Mehmet Akçın	Değer Merkezi Hizmetler Ve Yönetim Danışmanlığı Aş Kurumsal İletişim Uzmanı
İrfan Kaan Yaralı	Hfm Danışmanı
Gökay Düzay	Değer Merkezi Bilgi Sistemleri Uzmanı
Aytuğ Mete Beder	Hfm Danışmanı
Nezihe Boran	Hukuk Direktörü
Onur Akın	Dohol Finansman Ve Fon Yönetimi Kıdemli Müdür
Özkan Işıl	Dohol İş Geliştirme Müdürü
Doğukan Meriç Özak	Dohol Vergi Müdürü
Çağlar Uğurlu	Dohol İş Geliştirme Direktörü
Gülen Küçükaslan	Dohol Finansman Ve Fon Yönetimi Kıdemli Uzman
Beste Çiftçi	Dohol Finansman Ve Fon Yönetimi Uzman Yardımcısı
Fırat Yılmaz	Turqality Danışmanı

Asli İmzalıdır

Çağla Karakaş	Hfm Danışmanı
Sena Başbuğan	Dohol Denetim Ve Risk Yönetimi Uzman
Zeynep Ilım Yılmaz	Turqality Danışmanı
Burak Varürer	Dohol İş Geliştirme Direktörü
Çağla Gökyıldız	Dohol Denetim Ve Risk Yönetimi Uzman
Fatma Nur Demirci	Dohol Finansal Raporlama Ve Bütçe Analiz Uzmanı
Gökçe Gayğusuz	Hfm Danışmanı
Neslihan Astan	Dohol Sermaye Piyasaları Finansal Raporlama Ve Bütçe Müdürü
Oğuzhan Korkmaz	Değer Merkezi Hizmetler Ve Yönetim Danışmanlığı Aş Denetim Ve Risk Yönetim Uzmanı
Selen Üstünlüoğlu	Değer Merkezi Kurumsal İletişim Uzmanı
Doğuhan Çevrim	Avukat
Ziyahan Alan	Dohol İş Geliştirme Uzmanı
Yusuf İslam Erdem	Hfm Danışmanı
Kubilay Taşyürek	Hfm Danışmanı
Zeynep Cemre Altun	Doğan Şirketler Grubu Holding Avukat
Melis Yeğenağa	Dohol Finansman Ve Fon Yönetimi Uzmanı
Nida İstanbullu	Turqalıty Danışmanı
Emre Tatlı	Dohol İş Geliştirme Uzman Yardımcısı

Bağımsız Denetim Şirketi Yetkilileri, Yeminli Mali Müşavirlik Şirketi Yetkilileri ve Çalışanları içeriden öğrenen kişiler kapsamında değerlendirilmektedir.

24.2. Dağıtım ve tahsis planı:

24.2.1. İhraççının bildiği ölçüde, ihraççının ana hissedarları veya yönetim kurulu üyeleri ile yönetimde söz sahibi kişilerin yapılacak halka arzda iştirak taahhüdünde bulunma niyetinin olup olmadığı veya herhangi bir kişinin halka arz edilecek payların yüzde beşinden fazlasına taahhütte bulunmaya niyetli olup olmadığına ilişkin bilgi:

İşbu İzahname'nin 24.1.11 maddesinde belirtildiği üzere; Doğan Holding'in 19/06/2023 tarihli ve 2023/24 sayılı yönetim kurulu kararının ekinde yer alan 19/06/2023 tarihli *"Satınalma Taahhütnamesi"*nde;

a) Yeni pay alma haklarının tamamen kullanılacağı,

b) Artırılması kararlaştırılan sermayeye tekabül eden payların; Sermaye Piyasası Kurulu'nun VII-128.1 sayılı *'Pay Tebliği'*nin *'Sermaye artırımlarında satış sonrası işlemler'* başlıklı 25 inci maddesinin 3 üncü fıkrası uyarınca; mevcut ortakların yeni pay alma haklarını kullanmasından sonra kalan payların, Borsa İstanbul A.Ş. (Borsa) Birincil Piyasa'da halka arz edilmesi neticesinde satılmayan pay kalması halinde; söz konusu payların, satış süresinin bitiş tarihinden itibaren 3 (üç) iş günü içerisinde, halka arz fiyatının ortalamasından ve her halükarda itibari değerinden (1,- Türk Lirası) aşağı olmamak üzere bedelleri tam olarak ve nakden ödenmek koşulu ile satın alınacağı,

Doğan Holding tarafından Ditaş A.Ş.'ye karşı kabul ve taahhüt edilmiştir.

24.2.2. Talepte bulunan yatırımcılara, halka arzdan aldıkları kesinleşmiş pay miktarının bildirilme süreci hakkında bilgi:

Halka arzda talepte bulunan yatırımcılar, halka arzdan aldıkları kesinleşmiş pay miktarını halka arzdan pay almak için başvurmuş oldukları aracı kurumdan öğrenebileceklerdir.

24.3. Payların fiyatının tespitine ilişkin bilgi

24.3.1. 1,-TL nominal değerli bir payın satış fiyatı ile talepte bulunan yatırımcının katlanacağı maliyetler hakkında bilgi

Asli İmzalıdır

Paylar yeni pay alma hakkının kullanımında 1,00-TL nominal değerli pay (Şirket için 1 lot=1 adet pay) için 1,00,-TL fiyat üzerinden, yeni pay alma haklarının kullanımından sonra kalan paylar ise nominal değerin altında kalmamak kaydıyla BİST Birincil Piyasa'da oluşacak fiyattan satılacaktır.

Talepte bulunan yatırımcılar başvurdukları aracı kurumların ücretlendirme politikalarına tabi olacaktır. MKK tarafından aracı kuruluşa tahakkuk ettirilen ve pay tutarı üzerinden hesaplanan "onbinde ikibuçuk" oranındaki hizmet bedeli aracı kurumun uygulamalarına bağlı olarak yatırımcıdan tahsil edilebilir.

24.3.2. Halka arz fiyatının tespitinde kullanılan yöntemler ile satış fiyatının belirli olmaması durumunda halka arz fiyatının kamuya duyurulması süreci ile halka arz fiyatının veya fiyat tesptindeki kriterlerin belirlenmesinde kimin sorumlu olduğuna dair bilgi:
Bir adet payın nominal değeri 1,00-TL'dir. Yeni pay alma hakları 1,00,-TL nominal değerli 1 Lot (Şirket için 1 lot=1 adet pay) için 1,00 TL üzerinden kullandırılacaktır. Yeni pay alma haklarının kullanılmasına izahnamenin ilanından itibaren en geç 10 gün içinde başlanacaktır. Yeni pay alma hakları Şirket tarafından KAP aracılığıyla kamuya duyurulacak olan tarihler arasında 15 (on beş) gün süreyle kullandırılacaktır.

Yeni pay alma haklarının kullanımından sonra kalan paylar nominal değerin altında olmamak üzere Borsa İstanbul A.Ş. Birincil Piyasa'da oluşacak fiyattan 2 (iki) iş gün süreyle halka arz edilecektir. Satışta Sermaye Piyasası Kurulu'nun II-5.2 sayılı "Sermaye Piyasası Araçlarının Satışı Tebliği"'nde yeralan "Borsa'da Satış" yöntemi kullanılacaktır. Halka arz tarihleri Tasarruf Sahiplerine Satış Duyurusu ile Şirket'in kurumsal internet sitesi (www.ditas.com.tr), aracı kurumun internet sitesi (www.osmanlimenkul.com.tr) ve KAP'ta (www.kap.org.tr) ilan edilecektir.

24.3.3. Yeni pay alma hakkı kısıtlanmışsa yeni pay alma hakkının kısıtlanmasından dolayı menfaat sağlayanlar hakkında bilgi:
Yeni pay alma hakları kısıtlanmamıştır.

24.4. Aracılık Yüklenimi ve Halka Arza Aracılık
24.4.1. Halka arza aracılık edecek yetkili kuruluşlar hakkında bilgi:

Ticaret Unvanı	Osmanlı Yatırım Menkul Değerler A.Ş.
Merkez Adresi	Maslak Mahallesi Büyükdere Caddesi No: 257 İç Kapı No: 69 Nurol Plaza Sarıyer 34398 İstanbul
Tel	(0212) 366 88 00
Fax	(0212) 328 40 70
İnternet Adresi	www.osmanlimenkul.com.tr

24.4.2. Halka arzın yapılacağı ülkelerde yer alan saklama ve ödeme kuruluşlarının isimleri:
Türkiye Cumhuriyeti dışında herhangi bir ihraç söz konusu değildir.

24.4.3. Aracılık türü hakkında bilgi:

Osmanlı Yatırım Menkul Değerler A.Ş. *"En İyi Gayret Aracılığı"* yoluyla satışa aracılık edecektir. Bu nedenle satışta yüklenimde bulunan herhangi bir kişi ya da kurum bulunmamaktadır.

	Yüklenimde Bulunulan Payların	Yüklenimde Bulunulmayan Payların

Asl imzalıdır

Yetkili Kuruluş	Oluşturul-muşsa Konsorsi-yumdaki Pozisyonu	Aracılığın Türü	Nominal Değeri (TL)	Halka Arz Edilen Paylara Oranı (%)	Nominal Değeri (TL)	Halka Arz Edilen Paylara Oranı (%)
Osmanlı Yatırım Menkul Değerler A.Ş.	**Yoktur.**	**En iyi gayret**	**0,00**	**0,00**	**50.000.000**	**100,00**

24.4.4. Aracılık sözleşmesi hakkında bilgi
Şirket ile Osmanlı Yatırım Menkul Değerler A.Ş. arasında 21/09/2022 tarihinde "Bedelli Sermaye Artırımı Aracılık Sözleşmesi" imzalanmıştır. Sözleşmenin konusu, Şirket'in 42.500.000-TL olan çıkarılmış sermayesinin, tamamı nakden karşılanmak suretiyle 100.00.000-TL tutarına artırılmasında, ihraç edilecek 50.000.000 adet paya ait yeni pay alım haklarının, ihraç tarihi itibarıyla Şirket'in ortakları tarafından ve Şirket tarafından belirlenen tarihler arasında kullanılmasına ve yeni pay alma haklarının kullanılmasından sonra kalan payların da Borsa İstanbul A.Ş. ("Borsa İstanbul" veya "BİAŞ") Birincil Piyasa'da halka arz edilerek satışına, aracılık edilmesi için Osmanlı Menkul'ün münhasıran yetkilendirmesidir.

Osmanlı Yatırım Menkul Değerler A.Ş. sermaye artırımı nedeniyle halka arz edilecek payların satışını *"En İyi Gayret Yöntemi"* ile yapacaktır.

24.5. Halka arza ilişkin ilgili gerçek ve tüzel kişilerin menfaatleri:
Şirket paylarının halka arzından Şirket sermaye elde edecek ve halka arza aracılık eden Osmanlı Yatırım Menkul Değerler AŞ aracılık komisyonu elde edecektir. Şirket aracılık hizmetleri karşılığında Osmanlı Yatırım Menkul Değerler A.Ş.'ye 100.000,-TL+BSMV aracılık komisyonu ödeyecektir.

25. BORSADA İŞLEM GÖRMEYE İLİŞKİN BİLGİLER
25.1. Payların Borsada işlem görmesi için başvuru yapılıp yapılmadığı ve biliniyorsa en erken işlem görme tarihleri:
Payları Borsa'da işlem gören ortaklıkların bedelli ve/veya bedelsiz sermaye artırımları nedeniyle İhraç edecekleri paylar, sermaye artırımı sonucu oluşan yeni sermayenin Ticaret Siciline tescil edildiğinin Borsa'ya bildirilmesini takiben başka bir işlem ve karar tesis edilmesine gerek kalmaksızın Borsa kotuna alınır.

Şirket'in payları DITAS koduyla Borsa Ana Pazar'da işlem görmektedir.

Şirket'in sermaye artırımında ihraç edilecek payları, yeni pay alma haklarının kullandırılmaya başladığı 1 inci gün itibarıyla MKK'da gerekli işlemlerin yapılmasını mütakiben Borsa İstanbul A.Ş.'de işlem görmeye başlayacaktır.

25.2. İhraççının aynı grup paylarının borsaya kote olup olmadığına/borsada işlem görüp görmediğine veya bu hususlara ilişkin bir başvurusunun bulunup bulunmadığına ilişkin bilgi:
Şirket'in mevcut payları Borsa İstanbul A.Ş. "Ana Pazar"da DITAS kodu ile işlem görmektedir. İşbu İzahname konusu sermaye artırımına ilişkin paylar da Borsa İstanbul A.Ş. "Ana Pazar"da işlem görecektir.

25.3. Borsada işlem görmesi amaçlanan paylarla eş zamanlı olarak;
- **Söz konusu paylarla aynı grupta yer alanların tahsisli/nitelikli yatırımcılara satışa konu edilmesi veya satın alınmasının taahhüt edilmesi veya,**
- **İhraççının başka bir grup payının veya sermaye piyasası araçlarının tahsisli/nitelikli yatırımcılara satışa ya da halka arza konu edilmesi durumunda**

bu işlemlerin mahiyeti ve bu işlemlerin ait olduğu sermaye piyasası araçlarının sayısı, nominal değeri ve özellikleri hakkında ayrıntılı bilgi:

YOKTUR.

25.4. Piyasa yapıcı ve piyasa yapıcılığın esasları:
YOKTUR.

26. MEVCUT PAYLARIN SATIŞINA İLİŞKİN BİLGİLER İLE TAAHHÜTLER

26.1. Paylarını halka arz edecek ortak/ortaklar hakkında bilgi:
YOKTUR.

26.2. Paylarını halka arz edecek ortakların satışa sunduğu payların nominal değeri:
YOKTUR.

26.3. Halka arzdan sonra dolaşımdaki pay miktarının artırılmamasına ilişkin taahhütler:

a) İhraççı tarafından verilen taahhüt :
YOKTUR.

b) Ortaklar tarafından verilen taahhütler :
YOKTUR.

c) Sermaye piyasası mevzuatı kapsamında verilen taahhütler :
YOKTUR.

d) Yetkili kuruluşlar tarafından verilen taahhütler :
YOKTUR.

e) Taahhütlerde yer alan diğer önemli hususlar :
YOKTUR.

27. HALKA ARZ GELİRİ VE MALİYETLERİ

27.1. Halka arza ilişkin ihraççının elde edeceği net gelir ile katlanacağı tahmini toplam ve pay başına maliyet:
İhraç maliyetleri düşüldükten sonra, sermaye artırım sonucunda sağlanacak tahmini nakit giriş yaklaşık 57.255.375 TL'dir.

Halka arza ilişkin Şirket'in katlanacağı tahmini maliyet aşağıdaki gibidir (TL);

27.2. Halka arzın gerekçesi ve halka arz gelirlerinin kullanım yerleri:
Şirket, sermaye artırımından sağlanacak fon ile finansal yükümlülüklerin bir kısmını kapatmayı hedeflemektedir. Bu kapsamda Profil Sanayi ve 3S Kalıp şirketlerinin satınalmasının finansmanı için kullanılan kredi yükünün azaltılması planlanmaktadır.

Harcama Kalemleri	**Tutar (TL)**
SPK Kurul Kayıt Ücreti (% 0,2)	100.000
Aracılık Kurum Ücreti (BSMV hariç)	100.000
Rekabeti Koruma Fonu (% 0,04)	20.000
BİAŞ Kota Alma Ücreti (% 0,03)	15.000
MKK İhraççı Hizmet Bedeli (% 0,025+BSMV)	12.500
Diğer (Tescil-Noter vs.)	25.000
TOPLAM	**272.500**
Halka arz edilecek pay sayısı	**50.000.000**
Pay başına maliyet	**0,00545**

28. SULANMA ETKİSİ

Asli İmzalıdır

Bu bölümdeki açıklamalar mevcut ortakların halka arzda yeni pay alma haklarını tamamen kullanacakları varsayımı ile, sulanma etkisinin miktarı ve yüzdesinin hesaplanmasına ilişkin olarak hazırlanmış olup, aşağıda sunulmaktadır: Söz konusu açıklamalar varsayıma dayalı olduğu için gerçekleşek duruma göre yapılacak hesaplamalarda bazı farklılıklar olabilir.

28.1. Halka arzdan kaynaklanan sulanma etkisinin miktarı ve yüzdesi:

Nakit Sermaye Artışı (TL)	50.000.000
İhraç Masrafları (TL) (-)	-272.500
Sermaye Artırımından Sağlanacak Fon (Net) TL	**49.727.500**
Yeni Pay hakkı kullanım oranı	**1,1765**
8.06.2023 Borsa Kapanış Fiyatı	**28,78**

Defter Değerine Göre Sulanma Etkisi	**Sermaye Artırım Öncesi 31.12.2022**	**Sermaye Artırım Sonrası %100 Katılım**
Defter Değeri (Özkaynak Tutarı) TL	107.228.158	156.955.658
Pay Sayısı (Adet)	42.500.000	92.500.000
1 TLNominal Değerli Pay Başına Defter Değeri (TL)	2,52	1,70
Mevcut Ortaklar İçin Sulanma Etkisi (TL)		**-0,83**
Mevcut Ortaklar İçin Sulanma Etkisi (%)		**-32,75**

Borsa Değerine Göre Sulanma Etkisi	**Sermaye Artırım Öncesi 9.06.2023**	**Sermaye Artırım Sonrası %100 Katılım**
Borsa Değeri (TL)	1.223.150.000	1.272.877.500
Pay Sayısı (Adet)	42.500.000	92.500.000
1 TL Nominal Değerli Payın 08 06 2023 Borsa Kapanış Değeri (TL)	28,78	13,76
Mevcut Ortaklar İçin Sulanma Etkisi (TL)		**-15,02**
Mevcut Ortaklar İçin Sulanma Etkisi (%)		**-52,19**

Defter Değerine Göre Sulanma Etkisi	**Sermaye Artırım Öncesi 31.12.2022**	**Sermaye Artırım Sonrası %0 Katılım (*) (**)**
Defter Değeri (Özkaynak Tutarı) TL	107.228.158	141.076.530
Pay Sayısı (Adet)	42.500.000	92.500.000
1 TLNominal Değerli Pay Başına Defter Değeri (TL)	2,52	1,53
Mevcut Ortaklar İçin Sulanma Etkisi (TL)		**-1,00**
Mevcut Ortaklar İçin Sulanma Etkisi (%)		**-39,55**

(*) Hakim ortak Doğan Şirketler Grubu Holding A.Ş. Yeni pay alma haklarını kullanacağını açıklamıştır.

(**) 08.06.2023 tarihli Borsa Kapanış Fiyatı, bedelli sermaye arttırımına göre en yakın fiyat adımına düzeltilmiştir.

Borsa Değerine Göre Sulanma Etkisi	**Sermaye Artırım Öncesi 9.06.2023**	**Sermaye Artırım Sonrası %0 Katılım (*) (**)**
Borsa Değeri (TL)	1.223.150.000	1.256.998.372
Pay Sayısı (Adet)	42.500.000	92.500.000
1 TL Nominal Değerli Payın 08 06 2023 Borsa Kapanış Değeri (TL)	28,78	13,59
Mevcut Ortaklar İçin Sulanma Etkisi (TL)		**-15,19**
Mevcut Ortaklar İçin Sulanma Etkisi (%)		**-52,78**

(*) Hakim ortak Doğan Şirketler Grubu Holding A.Ş. Yeni pay alma haklarını kullanacağını açıklamıştır.

(**) 08.06.2023 tarihli Borsa Kapanış Fiyatı, bedelli sermaye arttırımına göre en yakın fiyat adımına düzeltilmiştir.

28.2. Mevcut hissedarların halka arzdan pay almamaları durumunda (yeni pay alma haklarını kullanmamaları durumunda) sulanma etkisinin tutarı ve yüzdesi:

Şirket'in 08.06.2023 tarihi itibarıyla Borsa kapanış fiyatı 28,78 TL'dir. Söz konusu Borsa kapanış fiyatı referans alınarak ve bedelli sermaye artırımında hakim ortak Doğan Şirketler Grubu Holding A.Ş.'nin yeni pay alma haklarının tamamını kullanacağı dikkate alınarak hesaplanan halka arz öncesi teorik düzeltilmiş halka arz fiyatı 19,38 TL'dir. Hesaplama tablosu aşağıda verilmektedir;

08.06.2023 tarihli Borsa Kapanış Fiyatı (TL)	28,78
Bedelli Sermaye Arttırımında Kullanılan Yeni Pay Adedi	0,8028
Bedelli Sermaye Arttırımı Sonrası Toplam Pay Adedi	1,4853
Bedelli Sermaye Arttırımına Göre Düzeltilmiş Fiyat (TL)	19,38

Bu itibarla, hakim ortak Doğan Şirketler Grubu Holding A.Ş.'nin yeni pay alma haklarının tamamını kullanacağı, diğer mevcut ortakların ise yeni pay alma haklarını hiç kullanmayacakları ve kullanılmayan yeni pay alma haklarının halka arz öncesi teorik düzeltilmiş halka arz fiyatı 13,39 TL üzerinden halka arz edileceği varsayımı altında mevcut ve yeni ortakların "sulanma etkisi" aşağıdaki tabloda gösterilmektedir;

(Türk Lirası)	**Sermaye Artırım Öncesi 31.12.2022**	**Sermaye Arttırım Sonrası**
Defter Değeri (Özkaynak Tutarı)	107.228.158	156.955.658
Çıkarılmış Sermaye	42.500.000	92.500.000
Nakit Sermaye Arttırım Tutarı		50.000.000
Halka Arz Hisse Fiyatı		28,78
Emisyon Primi		1.389.000.000
Sermaye Arttırım Masrafları (-)		-272.500
Pay Başına Defter Değeri (1 TL İtibari Değerli 1 Adet Pay İçin)	2,52	1,70
Mevcut Ortaklar İçin Sulanma Etkisi (TL)		-1,00
Mevcut Ortaklar İçin Sulanma Etkisi (%)		-39,55
Yeni Ortaklar İçin Sulanma Etkisi (TL)		-15,19
Yeni Ortaklar İçin Sulanma Etkisi (%)		-52,78

Hesaplamalar yukarıdaki varsayımlar ve veriler çerçevesinde yapılmış olup, gerçekleşmelere bağlı olarak farklılık gösterebilecektir.

29. UZMAN RAPORLARI VE ÜÇÜNCÜ KİŞİLERDEN ALINAN BİLGİLER

29.1. Halka arz sürecinde ihraççıya danışmanlık yapanlar hakkında bilgiler:

Osmanlı Yatırım Menkul Değerler A.Ş., Şirket'in sermaye artırımı sürecinde aracılık hizmeti verecektir.

29.2. Uzman ve bağımsız denetim raporları ile üçüncü kişilerden alınan bilgiler:

Bu izahnamede; sektör yayınlarından ve herkese açık diğer bilgi kaynaklarından elde edilmiş tarihsel pazar verilerine ve öngörülere yer vermektedir. İzahnamede üçüncü şahış bilgilerinin kullanıldığı yerlerde, o bilgilerin kaynağı belirtilmiştir. Bu gibi üçüncü şahış bilgilerinin izahnamede doğru bir biçimde aktarılmış olduğunu teyit ederiz. Bununla birlikte; işbu izahnamede yer alan Borsa İstanbul ve TSPB verileri ile faaliyet raporları, aylık ve yıllık yayınlarında yer alan sektör verileri ve bilgilerinin güvenilir olduğu düşünülmekle birlikte, bağımsız bir doğrulama işleminden de geçirilmemiştir.

İhraççı, bildiği ve ilgili üçüncü şahsın yayınladığı bilgilerden kanaat getirebildiği kadarıyla, açıklanan bilgileri yanlış ve yanıltıcı hale getirecek herhangi bir eksikliğin bulunmadığını ve söz konusu bilgilerin aynen alındığını beyan eder.

Finansal tabloların denetimini yapan bağımsız denetim kuruluşu, sorumlu ortak denetçi, bağımsız denetimin kapsamı ve sonucu, özet olarak aşağıdaki Tablo'da yer almaktadır;

Asli

Dönemi	Bağımsız Denetim Kuruluşu	Sorumlu Ortak Denetçinin Adı Soyadı	Bağımsız Denetimin Kapsamı	Bağımsız Denetçi Görüşü/Sonuç
01.01.2019-31.12.2019	PwC Bağımsız Denetim ve Serbest Muhasebeci Mali Müşavirlik A.Ş.	Mert Tüten	Bağımsız Denetim	Olumlu
01.01.2020-31.12.2020	PwC Bağımsız Denetim ve Serbest Muhasebeci Mali Müşavirlik A.Ş.	Mert Tüten	Bağımsız Denetim	Olumlu
01.01.2021-31.12.2021	PwC Bağımsız Denetim ve Serbest Muhasebeci Mali Müşavirlik A.Ş.	Mert Tüten	Bağımsız Denetim	Olumlu
01.01.2022-31.12.2022	PwC Bağımsız Denetim ve Serbest Muhasebeci Mali Müşavirlik A.Ş.	Salim Alyanak	Bağımsız Denetim	Olumlu

Bu izahnamede İhraççının içinde bulunduğu sektöre ilişkin olarak görüşleri sunulan uzman kişi veya veya kuruluşlar ile finansal tabloları denetleyen bağımsız denetim kuruluşlarının İhraççı ve/veya ilişkili şirketleri ile hiçbir ilişkisi olmadığı gibi İhraççı ve/veya ilişkili şirketleri tarafından ihraç edilen menkul kıymetlere veya bunları elde etme hakkı veren ya da taahhüt eden opsiyonlara sahip değildirler. Aynı kişiler, İhraççı tarafından daha önce istihdam edilmemişler ya da İhraççıdan herhangi bir ücret almamışlardır. İhraççının yönetim ve denetim organlarından herhangi birinde üye olmamışlardır.

30. PAYLAR İLE İLGİLİ VERGİLENDİRME ESASLARI

Aşağıda özetlenmekte olan hususlar borsada işlem gören payların elde tutulması ve elden çıkarılması sırasında elde edilecek kazanç ve iratların vergilendirilmesi hakkında genel bir bilgi vermek amacıyla işbu İzahname tarihi itibarıyla yürürlükte bulunan vergi mevzuatı dikkate alınarak hazırlanmıştır. 22 Aralık 2021 tarihli ve 31697 sayılı Resmi Gazete'de yayımlanan 4936 sayılı Cumhurbaşkanı Kararı ile; 5520 sayılı Kanunun 30 uncu maddesinde yer alan tevkifat oranlarını belirleme yetkisi çerçevesinde, tam mükellef kurumlar tarafından, Türkiye'de bir iş yeri veya daimi temsilci aracılığıyla kâr payı elde edenler hariç olmak üzere dar mükellef kurumlara veya kurumlar vergisinden muaf olan dar mükelleflere dağıtılan Gelir Vergisi Kanununun 75 inci maddesinin ikinci fıkrasının (1), (2) ve (3) numaralı bentlerinde sayılan kâr paylarına uygulanacak tevkifat nispetleri ile yıllık veya özel beyanname veren dar mükellef kurumların, indirim ve istisnalar düşülmeden önceki kurum kazancından, hesaplanan kurumlar vergisi düşüldükten sonra kalan kısımdan ana merkeze aktardıkları tutar üzerinden yapılacak tevkifat nispetlerinin %10 olarak uygulanacağı belirlenmiştir. Özellikli durumlarda yatırımcıların vergi danışmanlarına danışması tavsiye edilmektedir. İşbu İzahname tarihi itibarıyla yürürlükte olan vergi mevzuatı ve vergi mevzuatının yorumlanma biçimi kapsamında verilen bilgilerin ileride değişebileceğinin hatta mevzuatın geriye yönelik olarak da değişebileceğinin göz önünde bulundurulması gerekmektedir.

30.1. Genel Bakış

30.1.1. Gerçek Kişilerin Vergilendirilmesi

Gelir Vergisi Mevzuatı uyarınca, Türk Hukuku'nda vergi mükelleflerinin yükümlülüklerini belirleyen iki çeşit vergi mükellefiyet statüsü mevcuttur. Türkiye' de yerleşik bulunan ("Tam Mükellef") kişiler ve kurumlar Türkiye içinde ve dışında elde ettikleri kazanç ve iratların tamamı üzerinden vergilendirilirler. Türkiye' de yerleşik bulunmayan ("Dar Mükellef") kişiler ve kurumlar sadece Türkiye'de elde ettikleri kazanç ve iratlar üzerinden vergilendirilirler.

GVK uyarınca (i) Türkiye'de yerleşmiş olanlar (ii) resmi daire ve müesseselere veya merkezi Türkiye'de bulunan teşekkül ve teşebbüslere bağlı olup adı geçen daire, müessese, teşekkül ve teşebbüslerin işleri dolayısıyla yabancı ülkelerde oturan Türk Vatandaşları, Tam Mükellef olarak Türkiye içinde ve dışında elde ettikleri kazanç ve iratların tamamı üzerinden vergilendirilerler. Türkiye'de yerleşmiş sayılma durumu (i) ikametgahın Türkiye'de bulunması veya (ii) bir takvim yılı içerisinde Türkiye'de devamlı olarak altı aydan fazla oturulması olarak tanımlanmıştır. Buna ek olarak belli bir görev veya iş için Türkiye'ye gelen iş, ilim ve fen adamlan, uzmanlar, memurlar, basın ve yayın muhabirleri ve durumları bunlara benzeyen diğer kimselerle tahsil veya tedavi veya istirahat veya seyahat maksadıyla Türkiye'ye gelen yabancılar ile tutukluluk, hükümlülük veya hastalık gibi elde olmayan sebeplerle Türkiye'de alıkonmuş veya kalmış olanlar Türkiye'de yerleşik sayılmazlar ve dolayısıyla tam mükellef olarak değerlendirilmezler. Bununla birlikte,

Asli İmzalıdır

yurt dışında mukim kişilerin Türkiye'de tam veya dar mükellef olup olmadıklarının tespitinde Türkiye ile ilgili kişinin mukimi olduğu yabancı ülke arasında imzalanmış çifte vergilendirmeyi önleme anlaşması hükümlerinin de dikkate alınması gerekmektedir.

İşbu sermaye artırımında halka arz edilecek paylara sahip olan kişilerin, söz konusu payların Borsa İstanbul'da elden çıkanlmasından kaynaklanan değer artış kazançları ve halka arz edilecek paylar ile ilgili dağıtılan kar paylarından elde ettikleri menkul sermaye iratları, Türkiye'de elde edilmiş olarak kabul edilmektedir.

30.1.2. Kurumların Vergilendirilmesi

KVK uyarıca sermaye şirketleri, kooperatifler, iktisadi kamu kuruluşları, dernek veya vakıflara ait iktisadi işletmeler, iş ortaklıkları, kurum kazançları üzerinden kurumlar vergisine tabidirler. Kurumların vergilendirilebilir karları Vergi Usul Kanunu ve diğer Türk Vergi Kanunları'na göre belirlenmektedir. Hâlihazırda kurum karlarına uygulanmakta olan ve 2022 yılına ait kurum kazançlarına da uygulanacak olan kurumlar vergisi oranı %23'tür. 2023 ve takip eden yıllarda bu oran %20 olarak uygulanmaya devam edecektir. Ayrıca İmalatçı ve İhracatçı şirketlerde KV oranı 1 puan indirimli olarak uygulanacaktır. KVK'da tam ve dar mükellefiyet olmak üzere iki tür vergi mükellefiyeti tanımlanmıştır. KVK uyarıca bir kurumun tam mükellef olarak değerlendirilebilmesi için: (i) kanuni merkezinin Türkiye'de bulunması veya (ii) kanuni merkezinin Türkiye dışında bulunmasına rağmen iş bakımından işlemlerin fiilen toplandığı ve yönetildiği merkez olan iş merkezinin Türkiye' de bulunması gerekmektedir. Türk Vergi Mevzuatı çerçevesinde belirtilen bu iki şartı sağlamayan bir kurum dar mükellef olarak değerlendirilir.

Tam mükellef kurumlar gerek Türkiye içinde gerekse Türkiye dışında elde ettikleri kazançlarının tamamı üzerinden Türkiye' de vergilendirilirler. Dar mükellef kurumlar ise sadece Türkiye' de elde ettikleri kazançları üzerinden vergilendirilirler.

Dar mükellefiyete tabi kişiler bakımından menkul sermaye iratlarının Türkiye'de elde edilmiş olarak kabul edilebilmesi için sermayenin Türkiye'de yatırılmış olması gerekmektedir. Dar mükellefiyete tabi kişiler bakımından değer artış kazançlarının Türkiye'de elde edilmiş olarak kabul edilebilmesi için söz konusu değer artış kazancını doğuran işin veya muamelenin Türkiye'de ifa edilmesi veya Türkiye'de değerlendirilmesi gerekmektedir. "Türkiye'de değerlendirilmesi" ifadesinden maksat ödemenin Türkiye'de yapılması veya ödeme yabancı bir ülkede yapılmış ise, Türkiye' de ödeyenin veya nam ve hesabına ödeme yapılanın hesaplarına intikal ettirilmesi veya kârından ayrılmasıdır.

30.2 Payların elden çıkarılması karşılığında sağlanan kazançların vergilendirilmesi

30.2.1 Borsada işlem gören payların vergilendirme esasları:

2006 ve 2025 yılları arasında Borsa İstanbul'da işlem gören payların elden çıkarılması sonucu sağlanan değer artış kazançlarının vergilendirilmesi GVK'nın geçici 67'nci maddesi çerçevesinde gerçekleştirilmektedir. GVK'nın geçici 67'nci maddesi kapsamında değer artış kazançları işlemlere aracılık eden bankalar ve aracı kurumlar ile saklayıcı kuruluşlar tarafından yapılan tevkifat ile vergilendirilmektedir. Diğerlerinin yanı sıra, Borsa İstanbul'da işlem gören payların alım satımına aracılık ettikleri yatırımcılar tarafından sağlanan gelirlerin vergilendirilmesinden yükümlü olan ve dolayısıyla vergi tevkifatını yapmakla sorumlu tutulan taraflar bankalar, aracı kurumlar ve saklayıcı kuruluşlardır. Bankalar, aracı kurumlar ve saklayıcı (saklamacı) kuruluşlar tevkifat yükümlülükleri tahtındaki ilgili vergi beyanlarını, üçer aylık dönemler itibarıyla beyan edeceklerdir. İstanbul Takas ve Saklama Bankası A.Ş.-MKK dışında saklayıcı kuruluşlardan saklama hizmeti alan yatırımcıların işlemlerinde vergi tevkifatının yapılması esasen ilgili saklayıcı kuruluşun sorumluluğundadır.

Borsa İstanbul 'da işlem gören bir payın başka bir banka veya aracı kuruma naklinin istenmesi halinde, nakli gerçekleştirecek banka veya aracı kurum nakli istenen kıymetle ilgili alış bedeli ve alış tarihini naklin yapılacağı kuruma bildirecektir. Bildirilecek tarih ve bedel, tevkifat matrahının tespitinde dikkate alınacaktır. Söz konusu payların bir başka kişi veya kurum adına nakledilmesi halinde alış bedelinin ve alış tarihinin ilgili banka veya aracı kuruma bildirilmesinin yanı sıra işlemin Hazine ve Maliye Bakanlığı'na bildirilmesi

Asli İmzalıdır

gerekmektedir. Bu bildirimler, başka bir kişi veya kurum adına naklin aynı banka veya aracı kurumun bünyesinde gerçekleştirilmesi veya kıymetin sahibi tarafından fiziken teslim alınması halinde de yapılır.

Saklayıcı kuruluşlar, bankalar ve aracı kurumlar tarafından yapılacak vergi tevkifatı oranı kanunen %15 olarak belirlenmiştir. Söz konusu tevkifat oranı bankalar, aracı kuruluşlar ve saklayıcı kuruluşlar tarafından aşağıda yer alan gelirler üzerinden uygulanır:

a) alım satıma aracılık ettikleri menkul kıymetler ile diğer sermaye piyasası araçlarının alış ve satış bedelleri arasındaki fark;

b) alımına aracılık ettikleri menkul kıymet veya diğer sermaye piyasası araçlarının itfası halinde alış bedeli ile itfa bedeli arasındaki fark,

c) menkul kıymetlerin veya diğer sermaye piyasası araçlarının tahsiline aracılık ettikleri dönemsel getirileri (herhangi bir menkul kıymet veya diğer sermaye piyasası aracına bağlı olmayan),

d) aracılık ettikleri menkul kıymet veya diğer sermaye piyasası araçlarının ödünç işlemlerinden sağlanan gelirler.

Ancak, GVK ve 2012/3141 sayılı Bakanlar Kurulu Kararı uyarınca, kanunen %15 olarak belirlenen tevkifat oranı:

(i) paylara ve pay endekslerine dayalı olarak yapılan vadeli işlem ve opsiyon sözleşmeleri, Borsa İstanbul'da işlem gören aracı kuruluş varantları dâhil olmak üzere paylar (menkul kıymetler yatırım ortaklık payları hariç) ve pay yoğun fonlarının katılma belgelerinden elde edilen kazançlar Hazine ve Maliye Bakanlığı'nca ihraç edilen altına dayalı devlet iç borçlanma senetleri ve 4749 sayılı Kamu Finansmanı ve Borç Yönetiminin Düzenlenmesi Hakkında Kanun uyarınca kurulan varlık kiralama şirketleri tarafından ihraç edilen altına dayalı kira sertifikalarından elde edilen kazançlar için %0,

(ii) KVK'nın 2/1 maddesi kapsamındaki mükellefler ile münhasıran menkul kıymet ve diğer sermaye piyasası aracı getirileri ile değer artışı kazançları elde etmek ve bunlara bağlı hakları kullanmak amacıyla faaliyette bulunan mükelleflerden 6362 sayılı Sermaye Piyasası Kanunu'na göre kurulan yatırım fonları ve yatırım ortaklıklarıyla benzer nitelikte olduğu Hazine ve Maliye Bakanlığınca belirlenenler için %0; ve

(iii) (ii) numaralı alt kırılımda belirtilen gerçek kişi ve kurumlar hariç; olmak üzere, (i) numaralı alt kırılımında belirtilen dışında kalan kazançlarda 24.05.2020 tarihinden itibaren iktisap edilen bir yıldan kısa vadeli kira sertifikaları için %15, diğerleri için % 10 olarak uygulanır.

Yatırımcılar yukarıda belirtilen oranların ileride değişikliğe uğrayabileceğini göz önünde bulundurmalıdır.

Paylar değişik tarihlerde alındıktan sonra bir kısmının elden çıkarılması halinde tevkifat matrahının tespitinde dikkate alınacak alış bedelinin belirlenmesinde ilk giren ilk çıkar metodu esas alınacaktır. Payların alımından önce elden çıkarılması durumunda, elden çıkarılma tarihinden sonra yapılan ilk alım işlemi esas alınarak söz konusu tutar üzerinden tevkifat yapılacak tutar tespit edilir. Aynı gün içinde birden fazla alım satım yapılması halinde o gün içindeki alış maliyetinin tespitinde ağırlıklı ortalama yöntemi uygulanabilecektir. Alış ve satış işlemleri dolayısıyla ödenen komisyonlar ile banka ve sigorta muameleleri vergisi tevkifat matrahının tespitinde dikkate alınır.

282 Seri No'lu Gelir Vergisi Genel Tebliği uyarıca menkul kıymet ve diğer sermaye piyasası araçlarına ilişkin türler (i) sabit getirili menkul kıymetler; (ii) değişken getirili menkul kıymetler; (iii) diğer sermaye piyasası araçları ve (iv) Yatırım fonları katılma belgeleri ve Yatırım ortaklıkları payları olacak şekilde belirlenmiştir. Paylar ve pay endekslerine dayalı olarak yapılan vadeli işlem ve opsiyon sözleşmeleri, menkul kıymetin dahil olduğu sınıf içinde değerlendirilecektir. Bu kapsamda pay ve pay endekslerine dayalı olarak yapılan vadeli işlem sözleşmeleri ile

Asli İmzalıdır

Borsa İstanbul 'da işlem gören pay ve pay endekslerine dayalı olarak ihraç; edilen aracı kuruluş varantları paylarının da dahil olduğu değişken getirili menkul kıymetler sınıfı kapsamında değerlendirilecektir.

Üçer aylık dönem içerisinde, birden fazla pay ve aynı türden olduğu kabul edilen menkul kıymet alım satım işlemi yapılması halinde tevkifatın gerçekleştirilmesinde bu işlemler tek bir işlem olarak dikkate alınır. Pay ve aynı türden olduğu kabul edilen menkul kıymet alım satımından doğan zararlar takvim yılı aşılmamak kaydıyla izleyen üç aylık döneme devredilir ve takip eden dönemlerin tevkifat matrahından mahsup edilir. Takvim yılının son üç aylık döneminde oluşan zarar tutarının izleyen döneme aktarılması mümkün değildir. Dövize, altına veya başka bir değere endeksli menkul kıymet veya diğer sermaye piyasası aracının alış ve satış bedeli olarak işlem tarihindeki Türk Lirası karşılıkları esas alınarak tevkifat matrahı tespit edilir. Menkul kıymet ve diğer sermaye piyasası aracının yabancı bir para cinsinden ihraç edilmiş olması halinde ise tevkifat matrahının tespitinde kur farkı dikkate alınmaz.

Tam mükellef kurumlara ait olup, Borsa İstanbul'da işlem gören ve bir yıldan fazla süreyle, tam mükellef ve dar mükellef pay sahipleri tarafından, elde tutulan payların elden çıkanlmasında tevkifat uygulanmaz.

Ticari faaliyet kapsamında elde edilen gelirler, mükelleflerin her türlü ticari ve sınai faaliyetlerinden elde ettikleri kazançları şeklinde tanımlanan ticari kazanç hükümleri çerçevesinde kazancın tespitinde dikkate alınır. Ticari kazancın elde edilmesi sırasında tevkif suretiyle ödenmiş olan vergiler, GVK'nın ilgili hükümleri kapsamında tevkif edilen vergilerin tabi olduğu hükümler çerçevesinde, tevkifata tabi kazançların beyan edildiği beyannamelerde hesaplanan vergiden mahsup edilir.

GVK'nın geçici 67'inci maddesi kapsamında tevkifata tabi tutulan kazançlar için gerçek kişilerce yıllık veya münferit beyanname verilmez. Diğer gelirler dolayısıyla verilecek yıllık beyannameye bu gelirler dahil edilmez. Söz konusu madde hükümleri uyarıca tevkifata tabi tutulsun tutulmasın dar mükellef gerçek kişi veya kurumlarca Hazine ve Maliye Bakanlığı, 4749 sayılı Kamu Finansmanı ve Borç Yönetiminin Düzenlenmesi Hakkında Kanun'a göre kurulan varlık kiralama şirketleri ve tam mükellef kurumlar tarafından yurt dışında ihraç edilen menkul kıymetlerden sağlanan kazanç ve iratlar için münferit veya özel beyanname verilmez.

Menkul kıymet ve sermaye piyasası araçlarının üçer aylık dönemler itibarıyla tevkifata tabi tutulacak alım satım kazançlarının tespitinde alım satım konusu işlemlerin (yukarıda belirtildigi üzere) aynı türden olmasına dikkat edilecektir. Kazançlar, bu türlere göre ayrı ayrı tespit edilip tevkifata tabi tutulacaktır.

GVK'nın geçici 67/5 maddesi uyarıca, gelir sahibinin gerçek veya tüzel kişi ya da dar veya tam mükellef olması, vergi mükellefiyeti bulunup bulunmaması, vergiden muaf olup olmaması ve elde edilen kazancın vergiden istisna olup olmaması yukanda ayrıntıları verilen vergilendirme uygulamasını etkilememektedir.

2006/10731 sayılı BKK, 2010/926 sayılı BKK ve 2012/3141 sayılı BKK uyarınca, halka arz tarihi itibarıyla tevkifat oranı Bakanlar Kurulu'nca %0 olarak belirlenmekle birlikte söz konusu oranın artırılması durumunda dar mükellefler açısından çifte vergilendirme sorunu gündeme gelecektir. GVK'nın geçici 67. Maddesinde düzenlenmiş olan tevkifat uygulamalarında, tevkifata konu geliri elde etmiş olan kişinin mukim olduğu ülke ile yapılmış ve yürürlükte olan çifte vergilendirmeyi önleme anlaşması hükümleri önem arz etmektedir. Söz konusu anlaşma hükümleri, Türk vergi kanunlarından önce uygulanacaktır.

Dar mükellef gerçek kişi ve kurumların, GVK'nın geçici 67. maddesi kapsamında Türkiye'deki finansal araçlara kendileri veya yurt dışındaki portföy yönetim şirketleri vasıtasıyla yatırım yapabilmeleri için vergi kimlik numarası almaları gerekmektedir.

Vergi kimlik numarası alınabilmesi için (i) dar mükellef gerçek kişilerin pasaportlarının noter onaylı bir örneği ya da vergi dairesi yetkililerince onaylanmak üzere, aslı ve fotokopisini, (ii) dar mükellef kurumların ise kendi ülkelerinde geçerli kuruluş belgesinin Türkiye'nin o ülkede bulunan temsilciliğince onaylı Türkçe bir örneğini veya yabancı dilde onaylı kuruluş belgesinin tercüme bürolarınca tercüme edilmiş Türkçe bir örneğini ilgili vergi

Asli İmzalıdır

dairesine ibraz etmeleri gerekmektedir. Kuzey Kıbrıs Türk Cumhuriyeti vatandaşları için nüfus cüzdanının ibrazı yeterli olacaktır.

Ayrıca, bankalar ve aracı kurumlar ile saklayıcı kuruluşlar kendilerine işlem yapmak için müracaat eden ancak vergi kimlik numarası ibraz edemeyen yabancı müşterileri için, toplu olarak vergi kimlik numarası alabilirler.

01/01/2007 tarihinden itibaren mukimlik belgesi ibraz eden dar mükellef kurumlar için yeniden vergi kimlik numarası alınmasına gerek bulunmayıp, mevcut numaralar kurumun hangi ülkenin mukimi olduğunu gösterecek şekilde kodlama yapılmak suretiyle revize edilecektir.

Çifte vergilendirmeyi önleme anlaşmaları hükümlerinden yararlanılabilmesi için ise ilgili ülkenin yetkili makamları tarafından düzenlenerek imzalanmış mukimlik belgesinin aslının ve noter veya ilgili ülkedeki Türk Konsolosluklarınca tasdikli Türkçe tercümesinin ilgili vergi dairesine, banka ve aracı kurumlar vasıtasıyla veya doğrudan ibraz edilmesi gerekmektedir. Bir takvim yılına ilişkin mukimlik belgesi, sadece izleyen yılın dördüncü ayına kadar geçerli olup, dar mükellef gerçek kişiler tarafından her yıl yenilenmesi, dar mükellef kurumlar tarafından ise üç yılda bir yenilenmesi gerekmektedir.

Tevkifat uygulamasından önce mukimlik belgesinin ibraz edilmemesi halinde çifte vergilendirmeyi önleme anlaşması hükümleri dikkate alınmadan %15 (halihazırda 2012/3141 sayılı BKK uyarıca %0 oranında uygulanmaktadır) oranı uygulanmak suretiyle tevkifat yapılacaktır. Ancak bu durumda dahi sonradan söz konusu mukimlik belgesinin ibrazı ile çifte vergilendirmeyi önleme anlaşması hükümleri ve iç mevzuat hükümleri doğrultusunda varsa yersiz olarak tevkif suretiyle alınan verginin iadesi talep edilebilecektir.

Hazine ve Maliye Bakanlığı gerekli gördüğü hallerde, çifte vergilendirmeyi önleme anlaşmaları hukümlerinden yararlanacak kişi ve kurumlardan, alım-satımını yaptıklan veya getirisini tahsil ettikleri Türk Menkul Kıymetleri bakımından, uygulanacak anlaşma hükümlerine göre gerçek hak sahibi (beneficial owner) olduklarına dair ilgili ispat edici belgelerin ibrazını da isteyebilecektir. Bu belgeleri Hazine ve Maliye Bakanlığı'nın tayin edeceği sürede ibraz etmeyen veya bu belgeler ile veya başkaca bir suretle gerçek hak sahibi olmadığı tespit edilenler bakımından zamanında tahakkuk ve tahsil edilmeyen vergiler için vergi ziyaı doğmuş sayılacaktır.

Türkiye Cumhuriyeti'nin bugüne kadar akdettiği çifte vergilendirmeyi önleme anlaşmaları ve anlaşmaların Türkçe metinleri Gelir İdaresi Başkanlığı'nın www.gib.gov.tr web sayfasında yer almaktadır.

30.2.2 Genel Olarak Pay Alım Satım Kazançlarının Vergilendirilmesi

Bu bölümde GVK'nın Geçici 67'inci maddesinin dışında kalan durumlara ilişkin genel açıklamalar yer almaktadır.

30.2.2.1 Gerçek Kişiler

30.2.2.1.1 Tam Mükellef Gerçek Kişiler

Pay alım satım kazançları, GVK'nın mükerrer 80'inci maddesi uyarınca gelir vergisine tabi olacaktır. Ancak anılan madde uyarınca, "ivazsız olarak iktisap edilen pay senetleri ile tam mükellef kurumlara ait olan ve iki yıldan fazla süreyle elde tutulan pay senetlerinin elden çıkarılması durumunda elde edilen kazançlar vergiye tabi olmayacaktır. Pay senetlerinin elden çıkarılmasında da kamu menkul kıymetlerinin satışında olduğu gibi, GVK'nın Mükerrer 81'inci maddesi uyarınca iktisap bedeli, elden çıkarıldığı ay hariç olmak üzere Türkiye İstatistik Kurumu tarafından belirlenen toptan eşya fiyat artış oranında arttırılarak dikkate alınabilecektir.

GVK'nın Mükerrer 81'inci maddesi uyarınca mal ve hakların elden çıkarılmasında iktisap bedeli, elden çıkarılan mal ve hakların, elden çıkarıldığı ay hariç olmak üzere Türkiye İstatistik Kurumu tarafından belirlenen toptan eşya fiyat endeksindeki artış oranında arttırılarak tespit edilir. Bu endekslemenin yapılabilmesi için artış oranını % 10 veya üzerinde olması şarttır.

Asli İmzalıdır

GVK'nın madde 86/1 (c) uyarınca tam mükellef gerçek kişilerin tevkif sureti ile vergilendirilmiş menkul sermaye iratları GVK'nın 103'üncü maddesinin ikinci gelir dilimindeki tutarı aşıyor ise (bu tutar 2022 yılı için 70.000 TL'dir.) beyan edilmesi gerekir.

30.2.2.1.2 Dar Mükellef Gerçek Kişiler

GVK madde (86/2) çerçevesinde dar mükellefiyette vergiye tabi gelirin tamamı, Türkiye'de tevkif suretiyle vergilendirilmiş olan; ücretler, serbest meslek kazançları, menkul ve gayrimenkul sermaye iratları ile diğer kazanç ve iratlardan oluşuyorsa yıllık beyanname verilmez. Dar mükellef gerçek kişilerin tevkif sureti ile vergilendirilmemiş gelirleri mevcut ise, GVK madde (101/2) uyarıca, bu kazançları mal ve hakları Türkiye' de elden çıkarıldığı yerin vergi dairesine münferit beyanname ile bildirilmesi zorunludur. Ancak Türkiye ile ilgili kişinin mukimi olduğu yabancı ülke arasında imzalanmış çifte vergilendirmeyi önleme anlaşması hükümlerinin de dikkate alınması gerekmektedir.

30.2.2.2 Kurumlar

30.2.2.2.1 Kurumlar Vergisi Mükelleflerinin Aktifine Kayıtlı Payların Elden Çıkarılmasından Sağlanan Kazançlar

Ticari faaliyete bağlı olarak işletme bünyesinde elde edilen alım satım kazançları ticari kazanç olarak beyan edilip vergilendirilecektir.

30.2.2.2.2 Tam Mükellef Kurumlar

Burada, söz konusu istisnanın amacı, kurumların bağlı değerlerinin ekonomik faaliyetlerde daha etkin bir şekilde kullanılmasına olanak sağlanması ve kurumların mali bünyelerinin güçlendirilmesidir. Bu bağlamda, aranan şartlar arasında bağlı değerlerin başka bir bağlı değere dönüşmüyor olması yer almaktadır.

Öte yandan, KVK'nın 5/1-e maddesi uyarıca kurumların aktiflerinde en az iki tam yıl süreyle yer alan iştirak paylarının satışından doğan kazancın %75'lik kısmı kurumlar vergisinden istisna tutulmaktadır. Ancak bu istisnadan yararlanabilmek için satış kazancının satışın yapıldığı yılı izleyen 5'inci yılın sonuna kadar bilançonun pasifinde özel bir fon hesabında tutulması; satış bedelinin satışın yapıldığı yılı izleyen ikinci takvim yılı sonuna kadar tahsil edilmesi ve satış yapan ve dolayısı ile istisnadan yararlanacak kurumun menkul kiymet ticareti ile uğraşmaması gerekmektedir.

İstisna edilen kazançtan beş yıl içinde sermayeye ilave dışında herhangi bir şekilde başka bir hesaba nakledilen veya işletmeden çekilen ya da dar mükellef kurumlarca ana merkeze aktarılan kısım için uygulanan istisna dolayısıyla zamanında tahakkuk ettirilmeyen vergiler ziyaa uğramış sayılır. Aynı süre içinde işletmenin tasfiyesi (KVK'ya göre yapılan devir ve bölünmeler hariç) halinde de bu hüküm uygulanır.

30.2.2.2.3 Dar Mükellef Kurumlar

Dar mükellef kurum, Türkiye' de bir işyeri açmak suretiyle veya daimi temsilci vasıtasıyla devamlı menkul kıymet alım satım işi yapan kurum statüsünde ise alım satım kazançları ticari kazanç olarak vergiye tabi olacak ve vergileme tam mükellef kurumlarda olduğu şekilde gerçekleşecektir. Yukarıda belirtildiği üzere, devamlı olarak menkul kıymet ticareti ile uğraşanları %75'lik kurumlar vergisi istisnasından faydalanmaları mümkün değildir.

Türkiye'de bir işyeri açmadan veya daimi temsilci vasıtasıyla menkul kıymet alım satım kazancı elde eden dar mükellefler açısından da ilgili kazancın Türkiye'de vergilendirilmesi söz konusu olabilir. Dar mükellef kurumların vergilendirilmesi açısından Türkiye'nin imzalamış olduğu yürürlükte bulunan çifte vergilendirmeyi önleme anlaşmalarının hükümleri önem arz etmektedir. Söz konusu anlaşma hükümleri, Türk Vergi Kanunlarından önce uygulanacaktır.

Asli İmzalıdır

30.2.2.3 Yabancı Fon Kazançlarının ve Bu Fonların Portföy Yöneticiliğini Yapan Şirketlerin Vergisel Durumu

1 Ocak 2006 tarihinden itibaren SPK'nın düzenleme ve denetimine tabi fonlara benzer yabancı fonlar da sermaye şirketi sayılarak kurumlar vergisi mükellefi olacaklardır. KVK'ya 6322 sayılı Amme Alacaklarının Tahsil Usulu Hakkında Kanun ile Bazı Kanunlarda Degişiklik Yapılmasına Dair Kanun'un 35'inci maddesiyle, 15 Haziran 2012 tarihinden itibaren yürürlüğe girmek üzere, "Yabancı fon kazançlarının vergilendirilmesi" başlıklı 5/A maddesi eklenmiştir. Bu maddede, yabancı fonlar ile bu fonları aracılık işlemlerini yürüten portföy yöneticiliği yetki belgesine sahip tam mükellef portföy yöneticisi şirketlerin vergisel durumları düzenlenmiştir.

KVK'nın 2/1 maddesinde belirtilen yabancı fonların, portföy yöneticisi şirketler aracılığıyla organize bir borsada işlem görsün veya görmesin; (i) her türlü menkul kıymet ve sermaye piyasası aracı; (ii) vadeli işlem ve opsiyon sözleşmesi; (iii) varant; (iv) döviz; (v) emtiaya dayalı vadeli işlem ve opsiyon sözleşmesi; (vi) kredi ve benzeri finansal varlıklar; ve (vii) kıymetli maden borsalarında yapılan emtia işlemleri ile ilgili elde ettikleri kazançları için KVK'nın 5/A maddesinde sayılan şartların sağlanması durumunda; portföy yöneticisi şirketler, bu fonların daimi temsilcisi sayılmayacak ve bunların iş yerleri de bu fonların iş yeri veya iş merkezi olarak kabul edilmeyecektir.

Dolayısıyla, yabancı fonları bu kapsamda elde ettikleri kazançları için beyanname verilmeyecek ve diğer kazançlar nedeniyle beyanname verilmesi halinde de bu kazançlar beyannameye dahil edilmeyecektir.

Bu uygulamanın yabancı fonların Türkiye kaynaklı gelirleri üzerinden yapılacak vergi kesintisine etkisi yoktur.

Türkiye'de bulunan, aktif büyüklüğünün %51'inden fazlası taşınmazlardan oluşan şirketlere ait hisse senetleri veya ortaklık payları veya bunlara ilişkin vadeli işlem ve opsiyon sözleşmeleri, elde edilen kazançlar bu uygulama kapsamında değerlendirilmeyecektir.

30.3 Paylara ilişkin kar paylarının ve kar payı avanslarının vergilendirilmesi

GVK'nın 94/6-b maddesine 4842 sayılı Bazı Kanunlarda Değişiklik Yapılması Hakkında Kanun'la yapılan değişiklikle, tevkifat karın dağıtılması aşamasına bırakılmıştır. Bu kapsamda GVK'nın 4842 sayılı Bazı Kanunlarda Değişiklik Yapılması Hakkında Kanun'la değişik 94/6-b maddesi uyarınca, tam mükellef kurumlarca; (i) tam mükellef gerçek kişilere; (ii) gelir ve kurumlar vergisi mükellefiyeti olmayanlara; (iii) gelir ve kurumlar vergisinden muaf olanlara; (iv) dar mükellef gerçek kişilere; (v) dar mükellef kurumlara (Türkiye'de bir işyeri veya daimi temsilci aracılığıyla kar payı elde edenler hariç; ve (vi) gelir ve kurumlar vergisinden muaf olan dar mükelleflere dağıtılan kar payları üzerinden 2009/14592 sayılı BKK uyarıca %15 oranında (21/12/2021 tarih ve 4936 sayılı Cumhurbaşkanlığı kararı ile 22/12/2021 tarihinden itibaren %10) tevkifat yapılacaktır (girişim serrnayesi yatırım fonları ve ortaklıkları için bu oran %0 oranında uygulanır). Tam mükellef kurumlarca; (i) tam mükellefler kurumlara; ve (ii) işyeri ve daimi temsilci vasıtasıyla faaliyette bulunan dar mükellef kurumlara dağıtılan kar payları tevkifata tabi değildir.

30.3.1 Gerçek Kişiler

30.3.1.1 Tam Mükellef Gerçek Kişiler

GVK'ya 4842 sayılı Bazı Kanunlarda Değişiklik Yapılması Hakkında Kanun'la eklenen 22/2 maddesi uyarınca tam mükellef kurumlardan elde edilen, GVK'nın 75/2 maddesinin (1), (2) ve (3) numaralı bentlerinde yazılı kar paylarının yarısı gelir vergisinden müstesnadır. Kurumlar kar payı dağıtırken, gelir vergisinden istisna edilen kısım olan yarısı (%50'si) dahil olmak üzere dağıtılan kar payının tamamı (%100'ü) üzerinden % 15 (22/12/2021 tarihinden itbaren %10 uygulanmaktadır) oranında gelir vergisi tevkifatı yapmaktadır.

Kar payının yıllık vergi beyannamesinde beyan edilmesi halinde, söz konusu vergi tevkifatı yıllık vergi beyannamesinde hesaplanan gelir vergisi tutarından mahsup edilir. GVK'nın (86/1-c) maddesi uyarıca, tam mükellef kurumlardan elde edilmiş, tevkif yoluyla vergilendirilmiş bulunan ve gayrisafi tutarları; 2022 yılı gelirleri için 70.000,-TL'yi aşan kar payları için beyanname verilmesi gerekecektir. Beyan edilen tutar üzerinden hesaplanan gelir vergisinden, kurum bünyesinde karın dağıtımı aşamasında yapılan % 15 oranındaki vergi kesintisinin tamamı

Asli imzalıdır

(istisnaya tabi olan kısım dahil) mahsup edilecek olup, mahsup sonrası kalan tutar genel hükümler çerçevesinde red ve iade edilecektir.

Ayrıca, karın sermayeye eklenmesi kar dağıtımı sayılmaz. Kar payı avansları da kar payları ile aynı kapsamda vergilendirilmektedir.

30.3.1.2 Dar Mükellef Gerçek Kişiler

GVK'nın 94/6-b-ii maddesi uyarınca, tam mükellef kurumlarca dar mükellef gerçek kişilere dağıtılan kar payları üzerinden Bakanlar Kurulu'nca belirlenen oranlarda (bu oran %15'tir, ancak 22/12/2021 tarihinden itbaren %10 uygulanmaktadır.) tevkifat yapılacaktır. Türkiye'nin taraf olduğu bazı çifte vergilendirmeyi önleme anlaşmalarında daha düşük tevkifat oranları belirlenebilmektedir. Ancak, çifte vergilendirmeyi önleme anlaşmaları hükümlerinden yararlanalabilmesi için ilgili ülkenin yetkili makamları tarafından düzenlenerek imzalanmış mukimlik belgesinin aslının ve noter veya ilgili ülkedeki Türk konsolosluklarınca tasdikli Türkçe tercümesinin ilgili vergi dairesine, banka ve aracı kurumlar vasıtasıyla veya doğrudan ibraz edilmesi gerekmektedir. Bir takvim yılına ilişkin mukimlik belgesi, sadece o yıl için izleyen yılın dördüncü ayına kadar geçerli olup dar mükellef gerçek kişiler tarafından her yıl yenilenmesi gerekmektedir.

Dar mükellef gerçek kişil er açısından kar paylarını tevkifat suretiyle vergilendirmesi nihai vergileme olup, dar mükelleflerce bu gelirler için gelir vergisi beyannamesi verilmesine gerek bulunmamaktadır.

Diğer taraftan GVK'nın 101. maddesinin 5 no'lu fıkrası gereğince dar mükellef gerçek kişilerin vergisi tevkif suretiyle alınmamış menkul sermaye iratlarını, Türkiye'de elde edildiği yerin vergi dairesine münferit beyanname ile beyan etmeleri gerekmektedir.

30.3.2 Kurumlar

30.3.2.1 Tam Mükellef Kurumlar

Ticari faaliyete bağlı olarak ticari işletme bünyesinde elde edilmesi halinde tevkifat yapılmayacak söz konusu gelirler ticari kazanç olarak beyan edilecektir. KVK'nın 6. maddesi kapsamındaki "safi kurum kazancı, GVK'nın ticari kazancı düzenleyen hükümlerine göre belirlenecektir. Kurumlar vergisi, mükelleflerin bir hesap dönemi içinde elde ettikleri safi kurum kazancı üzerinden %20 oranında uygulanır. Ancak, %20 kurumlar vergisi oranı, 2022 yılına ait kurum kazançlarına uygulanmak üzere %23'e çıkarılmıştır.

Ancak, KVK'nın 5/1-a maddesi uyarıca, tam mükellef başka bir kuruma iştirak nedeniyle elde edilen kar payları, tam mükellefiyete tabi girişim sermayesi yatırım fonu katılma payları ile girişim sermayesi yatırım ortaklarının hisse senetlerinden elde edilen kar payları, kurumlar vergisinden müstesnadır. Diğer fon ve yatırım ortaklıklarının katılma payları ve hisse senetlerinden elde edilen kar payları bu istisnadan yararlanamaz.

30.3.2.2 Dar Mükellef Kurumlar

KVK'nın 30/3 maddesi uyarıca, tam mükellef kurumlarca dar mükellef kurumlara dağıtılan kar payları üzerinden Bakanlar Kurulu'nca belirlenen oranlarda (bu oran %15'tir, ancak 22/12/2021 den itbaren %10 uygulanmaktadır) tevkifat yapılacaktır. Türkiye'nin taraf olduğu bazı çifte vergilendirmeyi önleme anlaşmalarında daha düşük tevkifat oranları belirlenebilmektedir. Ancak, çifte vergilendirmeyi önleme anlaşmaları hükümlerinden yararlanılabilmesi için ilgili ülkenin yetkili makamları tarafından düzenlenerek imzalanmış mukimlik belgesinin aslının ve noter veya ilgili ülkedeki Türk konsolosluklarınca tasdikli Türkçe tercümesinin ilgili vergi dairesine, banka ve aracı kurumlar vasıtasıyla veya doğrudan ibraz ediamesi gerekmektedir. Bir takvim yılına ilişkin mukimlik belgesi, sadece o yıl için izleyen yılın dördüncü ayına kadar geçerli olup, dar mükellef kurumlar tarafından ise üç yılda bir yenilenmesi gerekmektedir. Dar mükellef kurumların, Türkiye'de bir işyeri veya daimi temsilci aracılığı olmaksızın elde ettikleri kar payları için tevkifat suretiyle vergilendirme nihai vergileme olup, dar mükelleflerin bu gelirler için Türkiye'de beyanname vermelerine gerek bulunmamaktadır.

Asli İmzalıdır

31. İHRAÇÇI VEYA HALKA ARZ EDEN TARAFINDAN VERİLEN İZİN HAKKINDA BİLGİ
YOKTUR.

32. İNCELEMEYE AÇIK BELGELER
Aşağıdaki belgeler Kayseri Yolu 3.Km, 51100 Niğde adresindeki ihraççının merkezi ve başvuru yerleri ile ihraççının internet sitesi (www.ditas.com.tr) ile Kamuyu Aydınlatma Platformunda (KAP) tasarruf sahiplerinin incelemesine açık tutulmaktadır:

1) İzahname'de yer alan bilgilerin dayanağını oluşturan her türlü rapor ya da belge ile değerleme ve görüşler (değerleme, uzman, faaliyet ve bağımsız denetim raporları ile yetkili kuruluşlarca hazırlanan raporlar, esas sözleşme, vb.)
2) İhraççının İzahname'de yer alması gereken finansal tabloları

33. EKLER
1) 19/06/2023 tarihli ve 2023/18 Sayılı Yönetim Kurulu Kararı ile onaylanan 19/06/2023 tarihli *"Sermaye Artırımından Sağlananacak Fonların Kullanım Yeri Raporu"*.
2) Bağımsız Denetim Şirketi İmzalı Sorumluluk Beyanı.
3) Doğan Şirketler Grubu Holding A.Ş.'nin 19/06/2023 tarihli Pay Satın Alma Taahhütnamesi.

Aslı İmzalıdır